Biblioteca Centrală Regională Hunedoara-Deva

Proletari din toate țările, uniți-vă!

Scînteia tineretului

Organ Central al Uniunii Tineretului Muncitor

Anul XIV, Seria II-a, Nr. 2846 | 4 PAGINI — 20 BANI | Sîmbătă 5 iulie 1958

Strîngerea recoltei la timp și fără pierderi — o îndatorire a tinerilor de pe ogoare

La G.A.C. „Flacăra Roșie" din comuna Costești regiunea Ploești, a început secerișul griului pe cele 100 ha. In fotografie: Brigada III-a de tractoare de la S.M.T. Stilpu, condusă de Gheorghe Pioară secerînd griu pe tarlalele G.A.C.

Foto: AGERPRES

Un angajament pe care tinerii din raionul Galați nu și-l îndeplinesc

GALAȚI (de la corespondentul nostru). — In raionul Galați recoltarea păioaselor și amenajarea ariilor se execută cu o încetineală condamnabilă. Pînă la data de 2 iulie, abia se recoltaseră 300 de hectare orz, deși această cultură este ajunsă la maturitate deplină și în multe locuri, dacă nu se vor lua măsuri pentru grăbirea secerișului, se vor înregistra serioase pierderi de boabe. Toate acestea se pare că nu constituie motive de îngrijorare pentru organele tehnice agricole din acest raion și mai ales pentru tovarășul Iacob Colonici, inginer șef al secției agricole a sfatului popular raional. Aceștia nu cunosc nici cel puțin faptul că, din cele 42 de arii care trebuiau amenajate în raion, numai 9 corespund cerințelor.

Singura măsură care a fost luată de comitetul raional U.T.M. este aceea ca, pe întreg raionul, să se amenajeze cinci arii ale tineretului. Din păcate însă, activiștii Comitetului raional U.T.M. Galați au uitat că există un asemenea obiectiv în planul de muncă al comitetului raional U.T.M. Singura arie a tineretului care a fost amenajată pînă acum este aceea de la G.A.C. „11 Iunie 1948" din comuna Pechea.

Acum, mai mult ca oricînd, se cere din partea comitetului raional U.T.M. să-și înscrie în planul de activitate ca prim obiectiv mobilizarea tuturor tinerilor de pe ogoarele raionului în campania de recoltat și treieriș. Activiștii trebuie să îndrume și să ajute organizațiile de bază U.T.M. să antreneze toate forțele tineretului în bătălia strîngerii recoltei.

Combinele — batoze mobile

IAȘI (de la corespondentul nostru). — Gospodăria agricolă de stat Dagîța din raionul Negrești, are 1.880 ha. teren agricol. Orzul ocupă o suprafață de 100 ha. și griul 450 ha. Organizația de bază U.T.M., sub îndrumarea organizației de partid și cu sprijinul conducerii gospodăriei a luat din timp măsurile organizatorice necesare pentru a contribui efectiv ca recoltarea să se desfășoare în cel mai scurt timp și în cele mai bune condițiuni. Tarlaua de orz este la secția Cuci. N-a existat zi în care tînărul ing. Ion Racoviță, șef de secție împreună cu combinerii Petre Anghicel și Aurel Baba să nu tragă o fugă pînă la orz, să intre în adînc în lan, să-i cerceteze stadiul coacerii.

Și acum cîteva zile, pe seară, s-a luat hotărîrea așteptată cu nerăbdare:

— De mîine, pornim atacul!

Termenul e cît se poate de propriu situației. Adevăratul atac trebuie dat la strînsul recoltei. Timpul e capricios în vara asta. Ploile încearcă mai în fiecare zi. Înspre Vaslui și Roman a bătut chiar piatra. Așa că, odată început, orzul trebuie în cîteva zile recoltat, treierat, pus în magazie. Petre Anghicel a intrat în lan cu combina sa, chiar de dimineață, urmat de Aurel Baba. Pînă seara, băieții au recoltat cîte 3 ha. și jumătate de fiecare. Lucrul a mers însă greoi în ziua aceea. Din cauza secetei orzul a crescut rar. Seara s-a ținut sfat. Combinele merg greu și nu au spor la secerat. Gospodăria însă are cosași zilieri. Erau chiar acolo, la Cuci. Din ziua următoare au intrat în acțiune coasele. Combinele vor lucra ca batoze mobile, treierînd orzul din clăi.

Pe loc a pornit o întrecere entuziastă între tinerii cosași și combineri. Evident, cositul este mai spornic, fiindcă sînt mulți cosași. In scurt timp, cosașii culcaseră pe brazdă 80 ha. de orz. Combinerii treieraseră numai 20 ha. Raportînd însă forța de muncă la cantitatea și calitatea lucrărilor efectuate, tovarășul Vasile Marinică, directorul gospodăriei, împreună cu Victor Manganu, secretarul organizației U.T.M. și cu Maftei Mihai, responsabilul postului utemist de control, au apreciat că la sfîrșitul primei săptămîni de lucru, combinerii s-au situat în frunte. Ca atare, articolul publicat la gazeta postului utemist de control poartă titlul: „Fruntașii noștri — Petre Anghicel și Aurel Baba".

Intrecere însuflețită între tinerii colectiviști

CONSTANȚA (de la corespondentul nostru). — Abia se luminase de ziuă cînd am ajuns la G.A.C. Cobadin. Emurla Sabri, președintele gospodăriei, era însă de mult venit la sediu. Tocmai se sfătuia cu brigadierii. Am asistat și eu la consfătuirea aceasta operativă. De fapt consfătuirea lor nu era ca toate celelalte, ci mai mult o revizuire a sarcinilor pe care și le stabiliseră mai înainte. Ziua aceea prezenta pentru ei o importanță deosebită. Începeau recoltatul griului. Pînă au terminat discuția, oamenii se și adunaseră în curte. Să tot fi fost ora 6 dimineața cînd un șir format din 27 de secerători simple cu tracțiune animală și 12 secerători-legători purtate de tractoarele celor 3 brigăzi care le deservesc gospodăria se îndreptau spre cîmp. Înainte de a pleca pe cîmp, l-am rugat pe președintele gospodăriei să-mi vorbească pe scurt despre munca de pînă acum din actuala campanie. Am aflat astfel cu acest prilej că încă acum zece zile colectiviștii din Cobadin au ieșit la seceratul orzului de toamnă. Într-o singură zi au secerat 104 hectare orz, lucrare pe care stabiliseră să o facă în două zile.

Luni dimineață ei au început secerișul secarei pe care l-au și terminat.

L-am însoțit apoi pe președinte la cîmp. Într-adevăr, ziua aceea era deosebit de importantă. Cu toate că era prima zi de lucru, munca începuse încă din primele ore cu mult spor. O deosebită dispută se dădea între tinerii Gh. Dobre din brigada a patra, Adi Idzedin din brigada a treia și Călin Costea din brigada întîia, care lucrează pe secerători și care cu toții rîvneau ca mîine pe secerătoarea lor să fluture drapelul roșu de fruntaș.

Ne-am oprit puțin și la batoze unde se treiera orzul. Am remarcat aici însuflețirea cu care munceau tinerii și în special coșarul Florea Fretea, deslegătoarea de snopi Maria Drăgan și Ibraim Merinic. Ei l-au asigurat pe președintele gospodăriei că pînă seara vor fi treierate neapărat trei vagoane cu orz. Tinerii ne-au mărturisit cu bucurie că recolta de anul acesta întrece așteptările.

Am discutat apoi cu secretarul organizației de bază U.T.M., Ivănescu Mihai, care mi-a spus că utemiștii au hotărît într-o adunare generală să participe cu toții zi de zi la lucrările din campania de recoltare, să lupte pentru a nu se pierde nici un bob din recoltă. În acest scop, organizația de bază U.T.M. a stabilit un plan amănunțit de măsuri cu sarcini precise pentru fiecare tînăr.

A INCEPUT CONSTRUCȚIA UNEI NOI LINII DE INALTĂ TENSIUNE

Colectivul întreprinderii de construcții și montaje energetice nr. 1 a început de curînd lucrările de construcție a unei noi linii de inaltă tensiune deosebit de importantă pentru economia națională — linia de 110 kilovați Focșani — Buzău-Ploești. Prin intermediul acestei linii, în lungime de peste 140 de kilometri, se va realiza legătura sistemului energetic al Moldovei cu cel al Munteniei și Transilvaniei. Unirea acestora va constitui un nou pas pe calea înfăptuirii sistemului energetic național.

Prin noua linie se va realiza interconectarea termocentralelor Comănești, Borzești, iar în viitor și a marii hidrocentrale „V. I. Lenin" de la Bicaz cu celelalte mari unități energetice construite în prima etapă a planului de electrificare a țării.

(Agerpres)

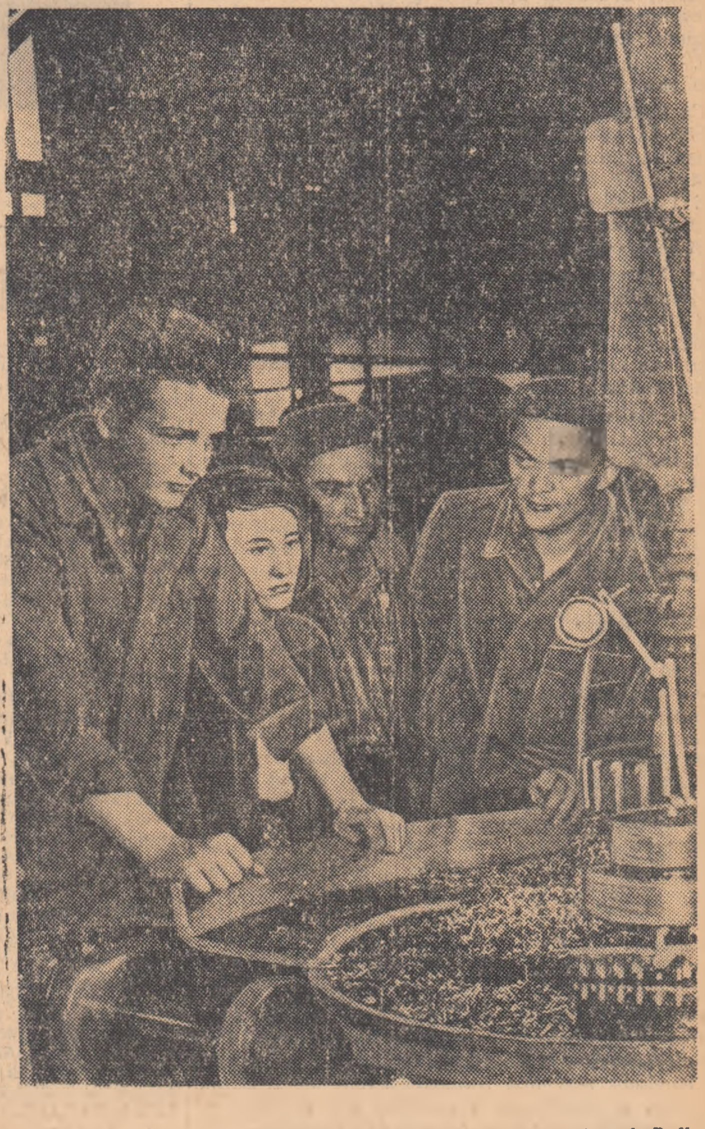

Primul contact al studenților practicanți de la Institutul Politehnic București cu uriașa mașină M.A.A.G. din atelierul de roți dințate al Uzinelor „23 August".

Să nu tolerăm NICI O ȘTIRBIRE a AVUTULUI OBȘTESC

Raid pe unele șantiere de construcții din Capitală

In ultimii ani, volumul construcțiilor din țara noastră a crescut foarte mult. Alături de construcțiile pentru industrie și agricultură, a sporit considerabil și construcția de locuințe. Apreciind succesele dobîndite în acest domeniu, partidul și guvernul cer totodată să se combată cu hotărîre deficiențele însemnate ce mai există pe șantiere.

In acest sens, plenarele comitetelor regionale de partid, care au avut loc, au arătat marile rezerve existente și măsurile care trebuie luate pentru lichidarea lipsurilor, subliniind și însemnatele sarcini care revin în această direcție organizațiilor U.T.M.

Pentru a vedea cum se îndeplinesc sarcinile privind reducerea prețului de cost și ce contribuție aduce la aceasta tineretul, am organizat un raid pe mai multe șantiere din Capitală.

Risipă și lipsă de evidență

Activitatea în construcții ne arată că lupta împotriva risipei poate fi dusă numai pe baza creării unei puternice opinii publice muncitorești, intransigentă față de orice manifestări de risipă și față de orice încercări de furt din avutul statului. Această opinie publică trebuie, firește, susținută prin luarea unor măsuri tehnico-organizatorice eficace.

În legătură cu aceasta trebuie să remarcăm faptul că preocuparea pentru economii este stînjenită în mod serios de actualul sistem de ținere a evidenței materialelor pe șantiere.

Materialele preluate de către gestionari, sînt distribuite de aceștia echipelor de lucru, fără nici o limită, pe baza bonurilor eliberate de către maiștri. Contabilitatea, la rîndul ei lucrează numai pe baza bonurilor eliberate de maiștri și nu compară consumurile cu volumul construcției realizate. Astfel, tocmai la locul de muncă, în faza cea mai importantă, nu poartă nimeni răspunderea pentru felul în care sînt gospodărite materialele, nimeni nu face o verificare a lucrărilor executate cu materialele eliberate de gestionari.

Faptul că nu există răspundere precisă pentru modul în care sînt manevrate și folosite materialele, frînează lupta muncitorilor pentru economii. În plus li se creează elementelor necinstite posibilitatea să sustragă diverse materiale.

E necesară extinderea rapidă a măsurii, luată deocamdată doar timid, pe un singur șantier, de către Trustul de Construcții și Montaje București, ca evidența contabilă să se țină nu pe bonuri de mînă fără limită ci numai pe baza buletinelor de lucru zilnice ale maiștrilor, în care cantitățile de materiale să fie justificate de volumul lucrării executate.

Chiar în locurile unde azi se fac economii, din cauza pierderilor nejustificate de materiale în alte locuri de muncă, acestea sînt diminuate, ba uneori anulate.

Situația de pe șantierul construcțiilor de locuințe de pe șoseaua Mihai Bravu este edificatoare.

Recent au fost aduse aici cantități mari de var, ciment, mozaic, și mai ales cărămidă. Aceasta a fost depozitată în stive masive, în apropierea imediată a locurilor de muncă. Oricine ar fi întrebat, nu poate spune cîte cărămizi există în fiecare stivă și care sînt cantitățile intrate zilnic în lucru. Există deci deschisă cale liberă risipei și chiar furtului.

Pe partea carosabilă a unui drum din sectorul inginerului Lucian Cerchez era „depozitat" acum cîteva zile niște mozaic. Alături, un muncitor „pregătea" chiar în mijlocul drumului, niște beton de egalizare.

Organizația de partid a recomandat în dese rînduri să se facă depozitarea cărămizilor în pachete. În acest fel, s-ar putea urmări zilnic cantitățile existente pe șantier. De asemenea, s-au recomandat și alte măsuri. Dar conducerea șantierului n-a ținut seama de sfaturile comuniștilor.

Pe de altă parte, pe șantier, mai ales în rîndul tineretului, nu există o opinie de masă împotriva risipei. Vinovat de această situație se face Comitetul raional U.T.M. „Tudor Vladimirescu", care din martie și pînă în iunie n-a știut că aici nu mai există organizație U.T.M. Datorită comodității și mai ales lipsei de cunoaștere a celor ce se petrec pe teritoriul raionului, activiștii comitetului raional U.T.M. au lăsat utemiștii de pe un important șantier fără ajutor.

Organizația U.T.M. de aici, care a fost cu multă întîrziere reconsti-

Cam așa ar trebui să circule mașinile în sectorul ing. Cerchez.

I. ȘINCA

CONTINUARE în PAG. III

Deschiderea festivă a concursului cultural-artistic pe țară al pionierilor și școlarilor

Stadionul „Dinamo" a îmbrăcat ieri haine de sărbătoare. Peste 20.000 de pionieri și școlari au asistat la deschiderea festivă a primului concurs cultural-artistic pe țară al pionierilor și școlarilor.

Defilarea a început în sunetul marșului pionieresc. Cu stema țării încadrată cu ghirlande de brad, pionieri îmbrăcați în minunate costume naționale deschid defilarea. O mare de steaguri și batiste multicolore inundă stadionul. Rînd pe rînd trec prin fața tribunelor pionierii și școlarii cei mai destoinici ai patriei noastre. Iată-i pe cei mai buni la învățătură purtînd simbolic în brațe uriașe note de 9 și 10 — rezultatele muncii depuse într-un an întreg, garanție a activității lor viitoare. Sînt printre ei pionieri din multe orașe ale țării. Rînd pe rînd, trec nesfîrșite coloane, cu spice de grîu, ierbare, unelte de grădină în mîini, trec reprezentanții micilor naturaliști; activitatea sportivă este simbolizată prin imensa hartă turistică a țării și insigna micilor turiști. Activitatea artistică reprezentată de pionieri cu ghitare, tobe, echipe de fluierași — în minunate costume moldovenești, bănățene, ardelene, — totul într-o revărsare a entuziasmului tineresc, aduce salutul tuturor pionierilor și școlarilor țării.

Fiecare coloană reprezintă activitatea bogată și rezultatele bune la învățătură a sutelor de mii de pionieri și școlari din patria noastră. In cadrul concursului, în fazele pe comune, raioane și regiuni s-au întrecut peste 700.000 de pionieri și școlari. Cei mai buni dintre ei, din toate colțurile țării, sînt prezenți acum pentru a începe întrecerea finală.

Coloanele se grupează în centrul stadionului. In sunetul goarnei, delegații loturilor regionale raportează Comitetului Central al Uniunii Tineretului Muncitor că participanții la concursul pe țară sînt gata pentru faza finală.

Au fost de față acad. Atanase Joja, vicepreședinte al Consiliului de Miniștri, ministrul Învățămîntului și Culturii, Virgil Trofin, prim-se-

PETRE ANDREI

CONTINUARE în PAG. III

Tineretul dă viață angajamentelor luate în cinstea Conferinței Sindicale Mondiale a tineretului muncitor

IAȘI (de la corespondentul nostru). — Lunea trecută la Iași s-a ținut un miting în cinstea primei Conferințe Sindicale Mondiale a tineretului muncitor ce se va ține la Praga. Cu acest prilej tineretul întreprinderilor ieșene și-a luat numeroase angajamente în cinstea importantului eveniment. Insuflețiți de țelul nobil al Conferinței, tinerii din Iași traduc zi de zi în fapte angajamentele luate.

Din luna iunie tinerii din cadrul complexului C.F.R. au depășit planul global de producție cu 1,87 la sută. Pe același interval de timp ei au redus prețul de cost la producția marfă cu 5 la sută și au depășit planul valoric la piese de schimb cu 2 la sută.

Brigada de tineret de la strungărie, condusă de Ion Caraiman și-a realizat planul cu 5 zile înainte de termen realizînd economii în valoare de 25.000 lei.

Tineretul de la fabrica „Țesătura" nu s-a lăsat mai prejos. Brigada a II-a de la ringuri, condusă de utemista Ana Enescu și-a depășit angajamentul cu 582 kg. iar brigada IV-a condusă de Maria Buga și-a depășit angajamentul cu 468 kg. fire. Individual, utemistele Ana Oprea a dat peste plan 139 kg. fire, Olimpia Ciuchi 138 kg. fire, Margareta Orza 124 kg. și Eugenia Ciulei 111 kg. fire. Socotite la un loc realizările obținute de tinerele țesătoare de la „Țesătura" sînt egale cu producția pe un schimb a fabricii.

De asemenea, tinerii constructori de pe șantierul de locuințe Păcurari și-au realizat angajamentele. Pînă aseară, multe dintre ele erau de acum îndeplinite. Așa a fost terminat și se fac pregătiri pentru a fi dat în folosință un bloc cu 10 apartamente. Totodată au fost economisite însemnate cantități de ciment, var, nisip, cărămizi și alte materiale. Locul de fruntaș în întrecere îl dețin pînă acum utemiștii Mihai Rusu, Mihai Anghelea, Albert Santa și Ion Stoica.

Mîndri, pășesc pe stadion pionieri și școlari fruntași

Foto: N. STELORIAN

Răspunderea UTEMISTULUI față de CARNETUL ROȘU

In sala căminului cultural al unui sat din apropierea Mediașului petrecerea era pe sfîrșite. O horă îndrăcită, stropită ici colo cu cîte o sticlă de bere, obosise chipurile. Lăutarii posomorîți căutau nerăbdători fețele celor care-i aduseseră aici.

— Vrem banii înainte, altfel nu cîntăm, spuseseră la început lăutarii.

Din mijlocul tinerilor, grav, autoritar, Vasile Bîrlea, muncitor strungar la Atelierele centrale de gaz metan din Mediaș, s-a îndreptat spre lăutari punînd cu demnitate degetul pe obraz:

— Mă... se poate? Uitați-vă aici, eu răspund.

Acesta era motivul pentru care lăutarii căutau acum nerăbdători prin pîcla de fum, printre oameni, în primul rînd chipul lui Bîrlea. L-au găsit și ce a urmat nu-și mai are rostul să descrim cu multe amănunte. Lăutarii, cum era și firesc, voiau banii pentru ce au cîntat, iar băieții, cum nu era firesc, nu aveau de unde să-i dea. Noi, în articol, putem trece peste cuvintele tari schimbate între ei și să ne oprim remarcînd doar gestul lui Bîrlea. Calm și nepăsător, scoase portofelul din buzunar:

— Uite mă, na, ține astea, se adresă el lăutarilor, întinzîndu-le fără pic de ezitare carnetul U.T.M. și buletinul de populație. Pînă mîine seară vă caut eu și vă dau banii.

Este drept că pe lăutari, cel puțin atunci, în momentele acelea, soluția nu i-a prea satisfăcut. Ei voiau bani. Dar, și-au spus ei, decît nimic, mai bine carnetele astea, pe care unul dintre ei le-a aruncat la întîmplare, într-un buzunar.

Fapta aceasta a lui Bîrlea de a înstrăina cu atîta ușurință carnetul U.T.M., de a-l arunca în mîinile unor oameni străini — care tot atît de bine puteau fi și dușmani — nu poate să nu revolte profund pe orice utemist conștient și matur din punct de vedere politic, pătruns de simț de răspundere față de calitatea sa de membru al unei organizații revoluționare. Gestul acesta reprezintă o gravă abatere de la principiile organizației noastre, oglindește o totală lipsă de conștiință politică; este o dovadă că Bîrlea nu se simte legat de organizația noastră. Carnetul roșu — simbol al luptei revoluționare a organizației noastre, cel mai scump document, păstrat ca lumina ochilor de fiecare utemist — nu reprezintă pentru el nimic! El a socotit că este mai convenabil să plătească o amendă de 20 lei la Miliție pentru „Biroul populației" pierdut și să informeze utemiștii din organizația sa de bază că a pierdut carnetul, decît să plătească lăutarilor. Este clar că un astfel de tînăr, prin purtarea și modul său de a judeca, se pune singur în afara rîndurilor organizației noastre, că el nu mai prezintă nici o garanție morală și politică pentru a purta titlul de membru al Uniunii Tineretului Muncitor.

Era firesc și normal, deci, să gîndească în felul acesta și utemiștii de la Atelierele de gaz metan din Mediaș. Dar lucrurile s-au petrecut tocmai invers. Impresionați de „sinceritatea" lui Bîrlea, ei au hotărît să-i dea un nou carnet și (fiindcă nu se poate altfel, și-au spus ei) un vot de blam. Mai grav este că la adunarea aceasta a luat parte și șeful sectorului de evidență al comitetului orășenesc U.T.M., tov. Ghidiu Ovidiu, care nu i-a ajutat pe utemiști să vadă toată gravitatea politică a acestui fapt, să-și ascută vigilența revoluționară și să ia o atitudine corespunzătoare față de un astfel de caz. Dar și mai uluitoare este însă miopia politică a tovarășilor din biroul Comitetului orășenesc U.T.M. Mediaș. Aceștia, în loc să vadă, să-și dea seama imediat de urmarea politică proastă pe care o poate avea o astfel de hotărîre asupra celorlalți utemiști, în loc să ajute cu promptitudine organizația de bază U.T.M. să se orienteze politic just într-un astfel de caz, au amînat de două ori pînă acum luarea unor măsuri corespunzătoare pe motiv că „nu sînt suficiente probe" (?) Ne trebuie — spune tov. Ghidiu Ovidiu — declarații de la martori care să dovedească că într-adevăr el a dat carnetul amanet (deși există declarația lui Bîrlea).

Vedeți dumneavoastră, fără o astfel de hîrtie nu se poate vedea sensul politic al acestui fapt.

Tovarășii din biroul comitetului orășenesc U.T.M. trebuie să se gîndească, să-și reamintească un lucru cunoscut de toată lumea: organizația revoluționară a tineretului din patria noastră nu este iubită de dușmanii poporului și regimului nostru democrat-popular. De aici și încercările lor disperate de a influența tineretul cu principiile moralei lor deșănțate, cu ideile lor dușmănoase. Munca desfășurată de organizația noastră, sub conducerea partidului, pentru educarea comunistă a tineretului, face ca numărul tinerilor cu manifestări ale moralei burgheze să fie din ce în ce mai mic. Înțelegînd acest lucru, unele elemente burgheze, străine regimului, partidului și organizației noastre, încearcă prin diferite căi să pătrundă în rîndul organizației, ca din interior să influențeze tineretul, să-l abată de la drumul just indicat de partid și organizația U.T.M.

Astfel de elemente știu însă că este mult mai greu să pătrundă în

I. PETRE

CONTINUARE în PAG. III

Să organizăm ucenicilor o vacanță plăcută și educativă

Anul școlar a luat sfîrșit. Zeci de mii de ucenici intră în vacanță. În cele mai frumoase locuri ale patriei, la poalele munților, pe litoralul mării, ministerele tutelare cu sprijinul întreprinderilor au organizat, în acest an, 31 de tabere. Peste 8.000 de ucenici, fruntași la învățătură și în activitatea obștească, își vor petrece o parte a vacanței în aceste tabere.

Este demn de relevat faptul că, spre deosebire de anii trecuți, în acest an școlar ministerele s-au ocupat cu mai mult simț de răspundere de organizarea vacanței ucenicilor. Unele ministere, cum este cel al Industriei Bunurilor de Consum, au început pregătirile încă din luna februarie. Ca urmare, în multe tabere s-a asigurat tot ce e necesar pentru primirea ucenicilor așa cum se cuvine. La Codlea, Constanța, Tușnad etc. taberele își așteaptă cu drag oaspeții. Am vizitat de curînd tabăra de la Ovidiu. Totul strălucește de curățenie, cazarmamentul este nou.

Cu toate că s-a făcut un serios pas înainte în organizarea vacanței ucenicilor, sînt și ministere sau departamente ale căror organe au luat măsuri cu întîrziere. De exemplu, organele Ministerului Industriei Petrolului și Chimiei, Departamentului Căilor Ferate, Direcției generale S.M.T. etc.

Și iată consecințele:

La Năvodari există o clădire, proprietatea Școlii profesionale din Tîrnăveni. Administrarea ei o face însă Școala profesională din... Brăila. De la 1 septembrie 1957 și pînă la 16 iunie 1958 nimeni nu a trecut pe aici, deși peste puțin timp vor trebui să sosească ucenicii la odihnă.

Direcția generală S.M.T. din Ministerul Agriculturii și Silviculturii a stabilit organizarea unei tabere la S.M.T. „23 August", regiunea Constanța. Interesant este faptul că pînă la data de 17 iunie directorul S.M.T.-ului nu cunoștea această hotărîre. Cele două dormitoare în care urmează să fie cazați ucenicii nu au un aspect corespunzător, nu s-au luat măsuri privind aprovizionarea, asigurarea personalului de deservire etc.

Deși organele Departamentului Căilor Ferate și-au făcut în alți ani, de obicei, conștiincios datoria în această privință, în anul acesta nu au dus pregătirile pînă la capăt. Așa se face că la tabăra de la Turnu-Roșu pînă la 17 iunie n-a fost transportat nici măcar cazarmamentul, iar la tabăra de la Palas-Constanța transportul ucenicilor de la tabără la plajă nu este asigurat. Nici la tabăra din orașul Constanța, pe care o organizează Ministerul Învățămîntului și Culturii, lucrurile nu stau satisfăcător. Localul nu este corespunzător, dat fiind că depărtarea de plajă și de sala de mese pune pe ucenici în situația să meargă mai mult decît să se odihnească.

Dacă în legătură cu unele din aceste deficiențe, sezisate la timp, ministerele, departamentele, au luat măsuri, altele așteaptă o rezolvare urgentă.

Vacanța necesită organizarea distractiv-educativă a vieții ucenicilor. În tabere s-au creat condiții pentru folosirea timpului în mod judicios. Ucenicii vor face sport, se vor întrece la șah, volei, vor merge să cunoască cele mai frumoase locuri ale regiunii, vor lega prietenii care vor dăinui ani și ani. În tabere vor fi organizate cercuri de literatură, de muzică, sport, conduse de cadre de specialitate, seri-ghicitoare, audiții muzicale, reuniuni cu temă și alte activități care să distreze pe ucenici și totodată să le îmbogățească cunoștințele, să-i educe în spirit comunist.

Firește, activitatea din tabere trebuie să conțină mijloace variate de informare politică a ucenicilor asupra evenimentelor interne și internaționale, expuneri asupra celor mai importante evenimente politice actuale, care să înarmeze pe tineri din punct de vedere politic.

Taberele organizate de Ministerul Construcțiilor și Materialelor de Construcții la Constanța sînt un exemplu grăitor de grijă pentru organizarea judicioasă a activității educative. Aici s-a asigurat echipamentul sportiv, o sală de gimnastică înzestrată cu toate aparatele necesare, un club și o sală de spectacole. Asemenea condiții există în multe tabere.

Asigurarea unor cadre cu o conduită moral-politică comunistă, care să se ocupe de educația ucenicilor, constituie problema centrală în organizarea vacanței. Ca să răspundă de tabere au fost aleși în special directori cu experiență în muncă cum sînt tov. Constantin Beldiman și Elisabeta Mihăilescu, directorii taberelor de la Sighișoara și Cisnădie.

Existența — pentru prima oară — a organizatorilor U.T.M. în tabere, ca principale ajutoare ale directorilor, este deosebit de importantă. Aceasta va ajuta la întocmirea unui program mai bogat în conținut, va sprijini îndeplinirea lui. În tabără trebuie asigurată disciplina ucenicilor. Organizatorii U.T.M., sprijinindu-se pe cadrele U.T.M. venite din școli, trebuie să formeze opinia colectivului în cazurile de indisciplină. Cu ajutorul gazetelor de tabără, a caricaturilor, ucenicii să fie ajutați să se comporte civilizat între ei, față de superiori, față de toate persoanele cu care vin în contact.

Pentru că vorbim despre educația care trebuie continuată în vacanță, în tabere, trebuie spus că numărul de educatori încadrați pentru vacanță de organele Departamentului Căilor Ferate e cu totul insuficient.

Vacanța ucenicilor nu este o problemă exclusivă a conducerilor taberelor. Comitetele orășenești, raionale, regionale U.T.M. în raza cărora sînt organizate tabere, trebuie să-și aducă aportul cuvenit. Ucenicii, schimbul de mîine al clasei noastre muncitoare, au condiții bune, create de partid și guvern, spre a petrece o vacanță plină de bucurie și folositoare educației lor. Avem datoria să asigurăm valorificarea acestor condiții.

MARIN PASCUL

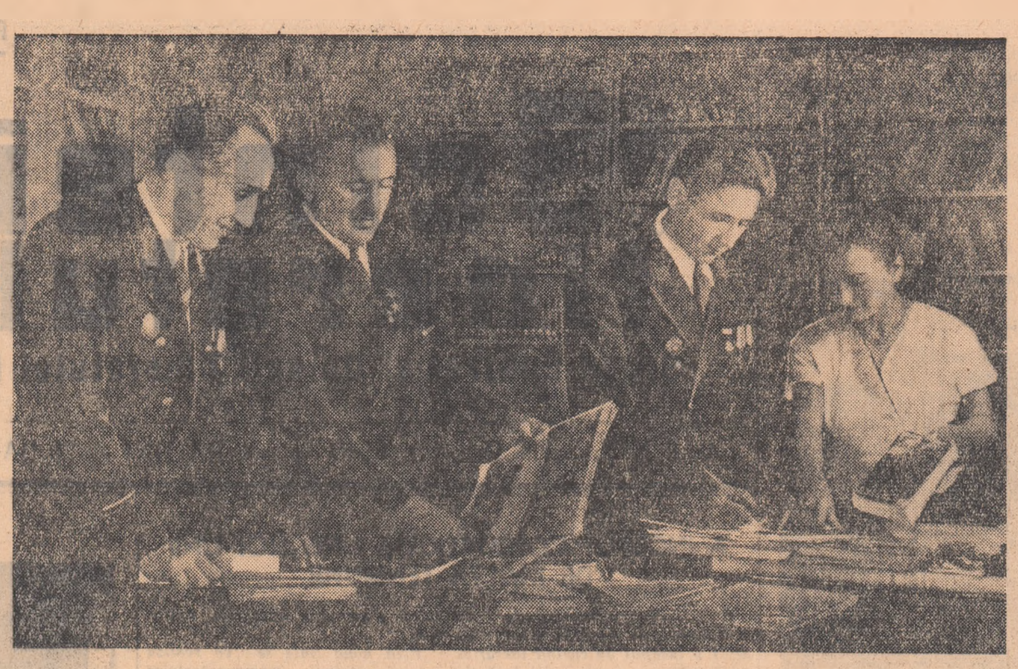

Biblioteca clubului minier din Petrila se bucură de o mare afluență de cititori. Tineri și vîrstnici își petrec aici multe ceasuri libere.

Declarațiile profesorului indian C. V. Raman care ne vizitează țara

Profesorul Chandrasekhar Venkat Raman, președintele Academiei Indiene de Științe din Bangalore, laureat al Premiului Lenin „Pentru întărirea păcii între popoare" și al Premiului Nobel pentru fizică, cu prilejul vizitei pe care o face în țara noastră la invitația Academiei R.P.R. și I.R.R.C.S. a făcut vineri dimineața declarații unui redactor al Agenției Agerpres.

În legătură cu contribuția oamenilor de știință la întărirea păcii și colaborării internaționale, profesorul C. V. Raman a spus:

Cercetările științifice, prin însăși natura lor, sînt menite a realiza o apropiere și colaborare internațională, dat fiind că aceste cercetări în general nu se pot limita la cadrul național. Oamenii de știință trebuie să coopereze pe un plan internațional cît mai larg pentru soluționarea problemelor pe care le au în studiu. De aceea se convoacă atîtea reuniuni științifice cu caracter internațional în diferite părți ale lumii. Aceste reuniuni adună laolaltă oamenii de știință din foarte multe țări. Din toate acestea rezultă că oamenii de știință pot juca un rol considerabil în promovarea înțelegerii și colaborării internaționale.

Rugat să-și împărtășească impresiile în legătură cu vizita sa în R.P. Romînă, cu posibilitățile de dezvoltare a colaborării pe tărîmul științei și culturii între cele două țări, savantul indian a spus între altele:

Am dorit mult să vin la București, în special pentru a lua contact personal cu oamenii de știință romîni, pentru a cunoaște cît mai bine activitatea lor și a discuta probleme de interes comun științific. Acest obiectiv pot spune că mi l-am îndeplinit în modul cel mai satisfăcător. Am vizitat Institutul de fizică atomică al Academiei R. P. Romîne și am fost extrem de impresionat de utilajul și instalațiile foarte perfecționate de care atomiștii romîni dispun pentru cercetările lor. Sînt convins că centrul de cercetări nucleare de la București, prin utilarea sa și prin oamenii de știință care lucrează în cadrul lui, poate fi un promotor serios al progresului fizicii nucleare în general. Am constatat în special o strînsă colaborare între institut și facultățile de specialitate, ceea ce este de natură să dea o dezvoltare mare învățămîntului în această ramură și totodată să asigure formarea cadrelor de specialiști.

În ceea ce privește colaborarea noastră, recenta vizită în India a delegației guvernamentale a R.P. Romîne, în frunte cu primul ministru Chivu Stoica, a pus bazele trainice ale colaborării între cele două țări în multiple domenii. R. P. Romînă are multe bogății naturale și fără îndoială că progresul ei științific și tehnic va putea să influențeze favorabil și dezvoltarea Indiei, pentru că sînt sigur că țara dv. va pune la dispoziția țării noastre aceste rezultate, în cadrul unei colaborări tot mai strînse. Cînd mă voi reîntoarce în India, voi face cunoscut progresul pe tărîm științific al Romîniei, voi sublinia ajutorul pe care India îl poate primi din punct de vedere industrial și voi uza de influența mea pentru promovarea colaborării între țările noastre pe tărîm științific și economic.

CRONICĂ de UZINĂ

La redacție a sosit un plic voluminos. Expeditor: Colectivul de corespondenți voluntari ai ziarului „Scînteia tineretului" de la uzinele „Steagul Roșu" Orașul Stalin. Să citim împreună însemnările făcute într-o singură zi de acest colectiv.

O competiție înflăcărată

...La terminarea montării ciocanului de două tone, forjorii s-au strîns roată în jurul lui. Într-un colț se afla și Ion Iacob, tînăr absolvent al școlii profesionale. Privirea lui măsura speriată colosul de oțel și palmele sale: „Vor reuși mîinile astea să stăpînească ditai mașina?"

Nu termină bine firul gîndurilor și simți că cineva îl bate prietenește pe umăr.

— Ce zici feciorule, care-i mai tare, tu sau mașina?

„Cum ghicește nea Haralambie păsurile omului?" se întrebă nedumerit Iacob și încurcat, îngăimă:

— Nu știu...

— Nu te prezinți prea bine! Mașina într-adevăr e uriașă, dar ce contează! Fără mintea, fără brațul omului e fier mort, atît! Cît privește învățătura, n-avea teamă. Noi sîntem lîngă tine.

Și a doua zi Ion Iacob a introdus prima bară de metal pe matrița ciocanului. Lovitura năprasnică a pumnului de oțel surprinzînd materialul în poziție greșită l-a strivit anapoda. Ion Iacob recapitulă mișcările, potrivi metalul așa cum îi arătase comunistul Roman Haralambie, și apăsă pe declanșator. Din nou piesa ieși strîmbă.

Rebuturile îl întristau. Nimeni nu-l certa, nimeni nu rîdea de el. Totuși nu îndrăznea nici să-și privească în ochi tovarășii de muncă. Din acea zi, timp de aproape o lună, se cufundă într-o mutenie crîncenă. Nu glumea, nu zîmbea. Ziua muncea înverșunat, seara citea cu patimă, noaptea dormea ca pe ghimpi. Într-o după amiază apăru zîmbitor la club. Motivul voioșiei sale s-a aflat a doua zi: își îndeplinise norma.

Mai tîrziu, organizația de bază U.T.M. i-a încredințat o sarcină de răspundere: să învețe pe alți doi tineri minuirea ciocanului.

Peste o lună utemiștii Ion Chirilă și Ion Cățeanu l-au ajuns din urmă pe Iacob. Și culmea, „ucenicii" l-au provocat pe „profesor" la întrecere.

De la zi la zi, de la schimb la schimb, depășirea normei înregistra procente mai ridicate. Ion Chirilă și Ion Cățeanu își organizau bine locul de muncă. Ion Iacob le urma exemplul căutînd, adăugînd noi măsuri organizatorice. Curînd linia graficului sălta brusc. Ion Iacob realizase o inovație cu ajutorul căreia se reduceau operațiile de matrițare.

Așa a țîșnit întrecerea, așa a pornit competiția la care ne referim în titlul capitolului. Și nu se știe încă pînă la urmă cine va fi cîștigătorul.

O replică a vieții

— Vreți să intrați în producție ca simpli muncitori?! Pentru asta ați învățat școala medie?

Șirul ironiilor părea fără de sfîrșit. Ion Bunescu și Nicolae Stăncescu au cercetat curioși fețele foștilor colegi de școală. Care mai de care își alegeau profesii „intelectuale": „Medic! Avocat! Profesor! Funcționar! Inginer!" Pînă și cel mai slab la învățătură declara:

— Mă fac dentist! E meserie ușoară, curată, bănoasă...

Ion Bunescu și Nicolae Stăncescu de ani de zile împărtășeau un vis: să devină constructori de automobile. Pentru aceasta s-au pregătit intens. Au învățat cu temei algebră, geometrie, fizică, desen. Iar acum, cu diploma de maturitate în buzunar așteptau nerăbdători o scrisoare. Și iată, vestea mult dorită a sosit. Comitetul orășenesc U.T.M. Stalin le comunica: „Dînd curs dorinței de a vă califica într-o meserie, la intervenția noastră conducerea uzinei „Steagul Roșu" a aprobat încadrarea voastră într-o secție a uzinei...".

De atunci a trecut un an. Cunoștințele teoretice acumulate de Ion Bunescu și Nicolae Stăncescu la școala medie i-au ajutat să-și însușească rapid meseria de strungar. Acum sînt fruntași.

Zilele trecute Nicolae Stăncescu s-a întîlnit cu un fost coleg de școală medie. Mai, mai să nu-l recunoască. Era tuns „a la Cicero" și-și omora timpul stînd pe o bancă în parc.

— Ce faci, „doctore", cum merge studența?

— Deocamdată mă odihnesc, fiule, mă odihnesc. La toamnă, dau din nou examen.

— Și te pregătești vîrtos?

— Ce ești copil? Am noroc, intru, n-am... bună ziua. Ce-am avut și ce-am pierdut! Pînă mă ia militar, să tot dau examene.

— Bine, dar cum poți trăi pe seama părinților? De acum, ești om în toată firea.

— Fleacuri. Ce-mi dă bătrînu', ce mai cîștig pe ici, pe colo, trăiesc. Apropo, diseară vino pe la mine să facem un pokăraș. Vei fi al patrulea. Jucăm pe sume mici.

— Eu, Georgescule, nu sînt împotriva cărților. Însă... a cărților de literatură. Cît privește modul tău de viață, îți dezic concepțiile...

— Tot fraier ai rămas.

Zîmbind ironic, Nicolae Stăncescu și-a oprit privirea asupra pantofilor fostului coleg, și l-a salutat:

— Noroc, șmechere!

Și șmecherul și-a retras sub bancă pantofii scălămbăiați, și cu fețele rupte.

Pedagogie fără didacticism

Lîngă halele uzinei pline de vuiet, de sclipiri electrice, se află o clădire nouă cu ferestre mari în spatele cărora perdele albe de mătase cad în falduri largi. Clubul muncitoresc. Să intrăm. Dincolo de ușile de cristal zgomotul uzinei devine un îndepărtat zumzet de prisacă. Pășim în sala de spectacole. Lume multă. Surpriză. Am nimerit într-o sală de judecată? Da. În fața noastră se desfășoară dezbaterile unui adevărat proces. Numai că...

Președintele tribunalului: Ion Raimăr, maistru la secția rulmenți. Secretar: Mihai Arsene — funcționar. Avocat: Gheorghe Mănescu — proiectant. Procuror: Gheorghe Vîlcu — reglor. Partea civilă o reprezintă dispecerul Eugen Kușa. Toți sînt tineri.

În boxa acuzaților: familia domnului... Goe.

Obiectul dezbaterilor: judecarea educării copiilor în spirit mic burghez.

Replici, discuții cu patimă. Sînt citați Makarenko, Kairov, Crupskaia. Orele trec. Afară s-a întunecat. Muncitorii din sală nu iau în seamă trecerea timpului. Cazul domnului Goe a constituit un bun prilej de a dezbate profund educarea comunistă a tinerei generații. Ici, colo asistenții gîndindu-se la proprii lor copii, notează cîte ceva.

Și astfel procesul literar a devenit o lecție convingătoare de pedagogie.

Cineaștii uzinei!

— Atențiune filmăm! — Comandă scurtă și energică. În această cameră a clubului întîlnim reflectoare, fire electrice, miros de peliculă, oameni agitați. Se filmează.

— Aici lucrează o echipă a studiourilor București sau Sahia?

— Nu. E ședință de lucru a cineclubului „Steagul Roșu".

Cei doi operatori cinematografici, tinerii Eugen Băncilă și Ilie Danilov sînt de meserie... primul strungar, iar al doilea electrician. Acum înregistrează pe peliculă cîteva secvențe din primul film documentar realizat de cineclub.

La fel ca ei, 55 de muncitori, tehnicieni și funcționari ai uzinei, organizați în secții de operatorie, regie, actorie și scenarii, în timpul lor liber descifrează tainele producției cinematografice.

Iar acum o invitație: Peste o lună poftiți la premiera filmului.

Grupaj redactat de colectivul nostru de corespondenți voluntari de la uzina „Steagul Roșu", compus din: S. MOCANU — strungar, C. OLTEANU — funcționar, I. STELEA — modelator, N. NICHITOAIA — forjor.

Din frumusețile patriei

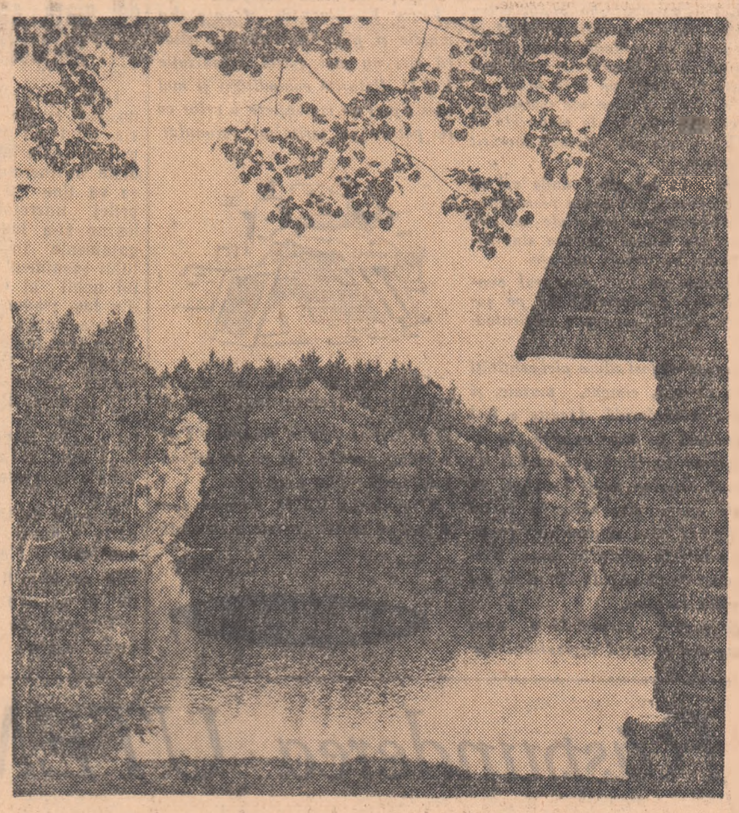

Vedere de pe lacul Bohuț

CINEMATOGRAFE

Femeia zilei — PATRIA, I. C. FRIMU (sală și grădină), AL. POPOV, OLGA BANCIC (sală și grădină); Călătorie peste trei mări — REPUBLICA (cinemascop), GH. DOJA (cinemascop); Facerea lumii, complectare „Rodos — insula trandafirilor" — MAGHERU, LUMINA; Cazul Dr. Laurent — V. ALECSANDRI, ELENA PAVEL; Un minut de adevăr — BUCUREȘTI, GRĂDINA PROGRESUL, INFRĂȚIREA INTRE POPOARE, 1 MAI; Chemarea văzduhului — VOLGA, N. BĂLCESCU; Spionaj contra spionaj — CENTRAL; Flacăra stinsă — VICTORIA; Micul acrobat — DOINA; Minciuna — MAXIM GORKI, VASILE ROAITĂ (sală și grădină), DRUMUL SERII; Valea Ialomiței, Bimbo, Cineperlon, Fîntîna fermecată, Vacanța cu tine, Critica de jos — TINERETULUI, ILIE PINTILIE (sală și grădină); Locul acțiunii: Berlin — 8 MARTIE (sală și grădină); Rîndunica — CULTURAL, AUREL VLAICU; Verstele de foc — 8 MAI, GH. COȘBUC (grădină); Moulin Rouge — UNIREA (sală și grădină); Mîndrie — C. DAVID; Simfonia dragostei — AL. SAHIA (sală și grădină); Lissy — ARTA (sală și grădină); Surprize pe stradă — MUNCA; Gloria Balticii — MIORITA, MOȘILOR (grădină); Bunicul automobil — 23 AUGUST (sală și grădină); Luna de miere — DONCA SIMO (sală și grădină); Romeo și Julietta — POPULAR; Dani — M. EMINESCU; Întîlnire la bal — 30 DECEMBRIE; Duelul — 16 FEBRUARIE.

Timpul probabil

PENTRU URMATOARELE TREI ZILE IN ȚARA: Vreme relativ călduroasă în prima parte a intervalului apoi în curs de răcire ușoară. Cerul va fi variabil mai mult noros cu deosebire în vest și nord-vestul țării. Ploi temporare și sub formă de averse vor continua să cadă mai ales în Transilvania, Banat și Oltenia. Vînt potrivit din vest și sud-vest. Temperatura în creștere la început apoi în scădere va fi cuprinsă noaptea între 10—20 grade iar ziua între 22—34 grade.

Inflorirea talentului lui Ion Voicu

Reintors recent din Atena, unde a repurtat un imens succes (cu care ne-a obișnuit, de altfel peste tot unde se duce), Ion Voicu a dat, după multă vreme, un nou recital bucureștean. Ca la toate concertele care se anunță a fi „mari", sala Ateneului era, în ciuda căldurii toride, neîncăpătoare, (e cazul să spunem că, periodic, se fac diferite „amenajări" la Ateneul R. P. Romîne, dar problema realizării unei instalații de aer condiționat nu pare a fi fost pusă pînă acum în mod hotărît). Și, la sfîrșitul concertului, publicul și-a manifestat prin ovații, bucuria de a-l fi ascultat pe valorosul nostru violonist, tot atît de scînteietor ca înainte în piesele de virtuozitate dar cu mult mai profund în alegerea repertoriului și realizarea lui.

Ion Voicu — muzician de cameră... Iată ceva nou pentru publicul nostru. Voicu era cunoscut ca un virtuoz: Paganini, Wieniawski, Novacek păreau a fi preferații săi și arena în care era imbatabil, iar în concerte de Ceaikovski, Mendelsohn sau Haciaturian admirai talentul și agilitatea artistului și o muzicalitate naturală neîndoielnică. Dar genul sever al muzicii de cameră și îndeosebi al celei contemporane părea a fi întru totul străin de talentul său. Părea că sfera de activitate a lui Voicu va fi limitată.

Părea! Dar nu tuturor! Și în primul rînd nu lui Voicu însuși. Astfel, în condițiile create de puterea populară, Voicu a pornit cu cîțiva ani în urmă spre Moscova nu ca virtuoz (care repurtase frumoase succese în sălile de concert din U.R.S.S.), ci ca ucenic pe lîngă marii maeștri ai viorii: eminentul profesor Iampolski și marele violonist David Oistrah. Doi ani artistul care era cunoscut în toate orașele patriei sale, obișnuit să răspundă ropotelor de aplauze ale unui public entuziast, a renunțat la turnee și aplauze, concentrîndu-se asupra muzicii.

La întoarcerea în țară, statul nostru democrat-popular i-a încredințat un „Stradivarius", instrument visat de orice violonist, dorind să-l ajute cît mai mult în efortul său spre înălțimi și... adîncimi. Și Ion Voicu nu a dezmințit încrederea avută în el. Anul trecut, în concertul său a dovedit că în felul lui de a aborda muzica se produsese o schimbare: dincolo de vioară, vedea și simțea muzica și o considera un lucru grav și serios. Și-a schimbat și preferințele: Mozart i-a apărut atît de drag și apropiat încît nu s-a sfiit chiar să introducă un concert mozartian de vioară și orchestră în recitalul său, deși „tunderea" orchestrei (așa se exprima un critic de peste hotare), și înlocuirea ei cu pianul nu era fericită în ciuda extremei muzicalități a acompaniatorului său. Ferdinand Weiss. A început să cînte cu drag concertul lui Brahms și sonata a II-a de Prokofiev. De la recentul recital, dacă ar fi să reținem doar un aspect esențial, am spune: Voicu a cîntat la un frumos nivel tocmai această sonată, realizînd în ea, împreună cu Ferdinand Weiss, acea atmosferă de interiorizare caracteristică muzicii de cameră. Voicu a apărut pentru prima oară în această calitate și a reușit. Desigur că efortul lui Voicu va continua, muzica lui Bach și Mozart, Chausson și Prokofiev îi va apare din ce în ce mai apropiată și el va pătrunde în tainele ei din ce în ce mai subtile. Nu ne îndoim că Voicu va pătrunde și frumusețile muzicii românești, față de care se ține încă departe, devenind un activ propagandist al ei atît în țară cît și peste hotare. Azi, după succesul pe care l-a repurtat în dezvoltarea talentului său, din ce în ce sînt mai mulți cei care cred în avîntul artei lui Ion Voicu.

El știe că acest salt l-a putut realiza întrucît i s-au creat condițiile cele mai prietnice de a munci și de a-și desăvîrși arta. El este recunoscător puterii populare pentru aceasta, ca și celor care-l aplaudă cu entuziasm la concerte.

FR. SCHAPIRA

"Arborele genealogic" pe două scene de frunte

Cronica teatrală

Teatrul Național „I. L. Caragiale" din București și Teatrul Național din Cluj au prezentat concomitent în premieră piesa Luciei Demetrius „Arborele genealogic". Interesante ca viziune regizorală, susținute scenic de interpreți valoroși, cele două spectacole vor constitui în principal obiectul cronicii noastre.

Cu „Arborele genealogic", Lucia Demetrius readuce în discuție tarele moșierimii romîne. Prin portrete desăvîrșit conturate, așa cum e de pildă cel al Suzanei Manea Voinești ori prin schițe abil construite, cum sînt cele ale lui Alecu Băleanu ori Mariana și René Vardari, scriitoarea dezvăluie ipocrizia și cinismul, meschinăria și grosolănia acestei clase în descompunere. Dacă Lucia Demetrius și-ar fi construit personajele linear piesa nu ar fi avut bogatul joc de umbre și lumini, nu ar fi solicitat poate în permanență interesul viu al spectatorului. Așa însă, personajele se dezvăluie gradat; fiecare nouă trăsătură de caracter ce se relevează în desfășurarea acțiunii, vine să dea complexitate, diversitate personajelor.

Suzana Manea Voinești ne apare în primul moment ca o destoinică conducătoare a familiei, energică, hotărîtă, dar în același timp blîndă, caldă, iubitoare. Concepțiile democratice, înțelegerea noilor relații sociale pe care o afișează, atitudinea franchă, prietenească cu cei din jur, dă iluzia că Suzana Manea Voinești este un om superior, de o mare frumusețe morală. Treptat însă, unul după altul vălurile cu care-și ascunde abil defectele, cad. Înțelegerea relațiilor sociale nu e decît un oportunism, dibaci strecurat, prin intermediul căruia încearcă să-și mascheze trufașele porniri boierești. Firea prietenească, deschisă, blîndețea reprezintă de asemenea un mijloc de a-și asigura influența morală asupra familiei, prietenilor și chiar a slugilor. Puritatea morală nu e decît o iscusită manevră de a acoperi relațiile amoroase cu nelipsitul prieten al familiei Alecu Băleanu. Suzana Manea Voinești capătă în final exact valoarea pe care o are.

Cam în aceeași manieră sînt conturați și ceilalți reprezentanți ai moșierimii. Alecu Băleanu nu este decît un banal farseur, cinic și blazat pînă în vîrful unghiilor; supușii, iubitorii copii, soții Mariana și René Vardari un cuplu de perfizi, intriganți și vulgari.

Importantă mi se pare a fi întrebarea dacă autoarea a izbutit sau nu să creioneze chipuri veridice, dacă personalitatea ei artistică vibrează sau nu în această piesă. Și noi socotim că Lucia Demetrius a reușit să valorifice cu succes ideile pe care și le-a propus să le trateze în lucrarea sa. Neîncetat regăsești la lectură, subtila, șlefuita replică a Luciei Demetrius care nu poate fi confundată cu a niciunui alt dramaturg, descoperi felul în care-și conturează și conduce personajele spre desnodămînt într-o manieră care-i aparține numai autoarei.

Putem să-i reproșăm însă Luciei Demetrius, observație valabilă de altfel și pentru piesa sa anterioară „Trei generații", insuficienta consistență a eroilor pozitivi, paliditatea cu care aduce în scenă pe omul vremurilor noastre, constructorul socialismului. Laura Ciobanu este un personaj fără nuanțe. Nici figura intelectualului Dragoș Manea Voinești ce se va desprinde după lungi frămîntări interioare (din păcate prea interioare încît abia se pot observa) de familia sa pentru a deveni un om folositor societății, nu este susținută suficient de text.

Sezisînd acest decalaj, regizorii ambelor spectacole, Moni Ghelerter la București, Constantin Anatol, la Cluj s-au străduit meritoriu să suplinească unele lipsuri ale piesei prin interpretare. Astfel înfruntarea dintre Suzana Manea Voinești și Laura Ciobanu, diferit concepute scenic au izbutit să transmită spectatorului neta superioritate morală, a Laurei, adevărul pe care ea îl susține. Socotind ca prim punct cîștigat în spectacole această scenă-cheie, vom trece la concepția de ansamblu a spectacolelor.

Pe scena Teatrului Național „I. L. Caragiale" spectatorii au putut aprecia atmosfera sufocantă, aerul profitînd de el, ne sugerează dintr-un gest brusc al Marianei, din felul în care îl cheamă lîngă ea pe René, spunîndu-și replica printre dinți, natura relațiilor ce există între cei doi soți. Din aceste mici și discrete sublinieri, Moni Ghelerter ne dă viziunea de ansamblu, asupra inconsistenței și goliciunii familiei de moșier.

Constantin Anatol a conceput spectacolul pe cu totul alte tonuri rămînînd însă ca și Moni Ghelerter de altfel, fidel intențiilor autoarei. Ironia regizorului, caustică, bătăioasă, a fost imprimată masiv în spectacol. Anatol smulge masca de pe „frumoasele" fețe boierești. Dacă ar fi să vorbim doar de felul în care regizorul transpune scenic vechea legătură amoroasă dintre Suzana Manea Voinești și Alecu Băleanu și ne-am da seama că acesta nu acordă nici un fel de circumstanțe atenuante eroilor. Suzana Manea Voinești de pildă se apleacă deodată pe umărul lui Alecu lipsită de pudoare, fără reținere, ca o pornire firească, obișnuită, în viața acestei femei imorale.

Ambele colective au distribuit pentru rolul dificil, complex al boieroaicei, actrițe de mare respirație artistică. Aura Buzescu pe scena Teatrului Național din București aduce în interpretarea Suzanei Manea Voinești multă prestanță, inteligență. Suzana Manea Voinești ne apare ca o femeie nedomolită, cu un orgoliu nemăsurat care cu greu își ascunde dincolo de vorbele mieroase, pornirile unui caracter aprig, vanitos. Aura Buzescu interpretează excepțional, mai ales atunci cînd are să aducă în scenă nemăsurata răutate, cinismul și orgoliul eroinei. Viorica Dimitriu, interpreta clujeană a aceluiași rol folosește o paletă interpretativă colorată. Accentele de aparentă bunătate și duioșie subliniază tocmai rafinamentul Suzanei, iar scenele de mare încordare dramatică, finalul, ori confruntarea cu Laura sînt fericit susținute.

Firesc ca după interpretarea rolului Suzanei Manea Voinești să vorbim de cele două actrițe care aduc în scenă chipul Laurei Ciobanu. Elena Sereda actriță de mare sensibilitate a cărei prospețime și dezinvoltură scenică am apreciat-o și în alte spectacole, aduce curățenia și prospețimea sufletească a Laurei neizbutind însă, lucru care-i reușește de minune Ilenei Ploscaru — interpreta Clujului, să redea dramatismul situațiilor în care-i angajată eroina.

Ileana Ploscaru și-a conceput rolul pe mai multă sobrietate căutînd să suplinească textul dînd complexitate și vigoare personajului.

Merită semnalate excelentele apariții ale lui Geo Barton (actorul și-a compus personajul cu mult discernămînt artistic) și Eugeniei Popovici, actriță a cărei excepțională capacitate de impresionare și al cărei umor uluiesc. Aceste două roluri în interpretarea actorilor clujeni ne-au mulțumit numai într-o oarecare măsură. George Damian în rolul lui Alecu Băleanu nu are din păcate prestanța necesară personajului. D. Nicoara Andron joacă cu inteligență prostia lui Ducki, fără însă a avea strălucirea concurentei sale din București.

Rol ce trebuie suplinit scenic consistent, Dragoș Manea Voinești — atît în interpretarea Clujului (Octavian Cosmuță) cît și în interpretarea Bucureștiului, Al. Demetriad, nu au găsit interpretul ideal.

Ar fi foarte greu să apreciem care din cele două spectacole prezentate cu piesa Luciei Demetrius „Arborele genealogic" este mai bun. Interesante și diverse, spectacolele ne-au adus fiecare în parte atît satisfacții artistice cît și unele regrete.

În încheiere nu putem să nu ne manifestăm o dorință față de autoarea „Arborelui genealogic". Autenticul talent dramatic al Luciei Demetrius, bine verificat de-acum, așteaptă să se realizeze mai deplin în piese inspirate din actualitatea noastră, piese care să aducă în scenă omul-erou al zilelor noastre tumultoase, care-și făurește viitorul însorit al socialismului.

ADA SIMIONESCU

Lucrările agricole LA ZI

Paralel cu recoltările de vară, în toată țara continuă și lucrările de îngrijire a culturilor. Se execută prașilele la porumb, sfeclă de zahăr, floarea soarelui și cartofi și se aplică măsuri pentru depistarea și combaterea dăunătorilor.

Pînă acum a fost executată prașila doua la porumb în proporție de 80 la sută, la sfeclă de zahăr de 93 la sută, la floarea soarelui de 90 la sută, iar la cartofi este pe terminate.

Pe suprafețe însemnate a fost efectuată și prașila a treia, îndeosebi la sfecla de zahăr și cartofi.

În gospodăriile agricole de stat au fost prășite pentru a treia oară 35 la sută din suprafața cultivată cu prășitoare. Gospodăriile agricole de stat din regiunile Craiova și București au executat această lucrare pe mai mult de jumătate din suprafața cultivată. Toate cele 60 de gospodării de stat producătoare de sămînță de porumb dublu hibrid au terminat prașila a treia pe loturile de hibridare.

Datorită înzestrării cu noi utilaje gospodăriile de stat au prășit mecanic întreaga suprafață cultivată.

În vii se continuă stropirile împotriva manei. Stropitul al treilea a fost executat în podgoriile din întreaga țară în proporție de 75 la sută iar în unele podgorii s-a făcut și stropitul al patrulea.

În orezării plivitul întîi a fost executat pe mai mult de 50 la sută din suprafața cultivată, iar plivitul al doilea în proporție de peste 20 la sută.

În unele regiuni, deși au existat mijloace și forțe suficiente, îngrijirea culturilor s-a desfășurat nesatisfăcător. Astfel, prașila a doua la porumb este întîrziată în regiunile Ploești, Pitești, Galați și Craiova, la sfeclă de zahăr în regiunile Galați și Ploești, iar la floarea soarelui în Pitești, București și Galați.

Lucrările de îngrijire a culturilor trebuie terminate în cel mai scurt timp. Paralel trebuie continuată acțiunea de depistare și combatere a dăunătorilor.

Răspunderea utemistului față de carnetul roșu

(Urmare din pag. I-a)

organizație prin intrarea principală, așa cum poate să o facă orice tînăr cinstit din patria noastră, datorită vigilenței utemiștilor, atenției și grijii cu care aceștia păzesc puritatea rîndurilor organizației. Și atunci ei pîndesc greșelile unor gură-cască, ale unor tineri lipsiți de simțul răspunderii pentru a pune mîna pe carnetul de membru al organizației.

Toate acestea se pare că au fost uitate atît de membrii organizației de bază U.T.M. de la Atelierele centrale de gaz metan, cît și, mai ales, de membrii biroului comitetului orășenesc U.T.M. De aceea tărăgănarea lor a avut un caracter needucativ pentru utemiștii organizației de bază respective, ea dovedind — în acest caz — tocirea simțului politic, a vigilenței revoluționare.

Grija pentru păstrarea carnetului U.T.M. trebuie să fie un lucru sfînt pentru fiecare membru al organizației noastre. Carnetul de membru U.T.M. dovedește apartenența tînărului respectiv la organizație, este un document politic important de mare cinste pentru un tînăr, pe care nu-l pot deține decît tinerii devotați regimului nostru, partidului și organizației. De aceea el trebuie păstrat cu un mult simț de răspundere politic.

Lucrul cel mai important pentru organizația de bază U.T.M., pentru Comitetul orășenesc U.T.M. Mediaș este acela de a intensifica munca politică, de educare și dezvoltare în permanență la tineri a simțului de răspundere față de organizație, față de calitatea de membru de organizație, spiritul vigilenței revoluționare în păstrarea documentelor U.T.M. În acest sens se poate organiza înmînarea de carnete noilor utemiști, la locuri care marchează pagini din istoria de luptă a partidului și U.T.C., să extindă metoda întîlnirilor între generații inițiate de multe organizații de bază, în care s-a vorbit despre calitatea de membru al U.T.C., despre însemnătatea carnetului de membru al organizației. Conferințele care s-au ținut și se țin în această direcție aproape în toate raioanele regiunii Stalin, organizarea înmînării carnetului U.T.M. sub drapelul comitetului raional etc. toate acestea au făcut ca dragostea față de organizație, simțul vigilenței revoluționare să crească simțitor la majoritatea utemiștilor.

Astfel de metode, de acțiuni, trebuie să se statornicească cît mai grabnic și în practica muncii de zi cu zi a Comitetului orășenesc U.T.M. Mediaș care are toate posibilitățile pentru a îndrepta greșeala făcută în cazul lui Birlea, pentru a îndruma organizațiile U.T.M. cu mai multă eficacitate în direcția creșterii permanente a vigilenței lor revoluționare.

Informații

Cu prilejul vizitei pe care o face în țara noastră, actorul sovietic Boris Andreev, a sosit vineri dimineața la Galați. În cursul dimineții, oaspetele s-a întîlnit cu actorii Teatrului de stat din localitate. Seara, la cinematograful „Mihail Eminescu", peste 1.000 de spectatori au primit cu căldură premiera filmului „Balada voinicului", și pe Boris Andreev, interpretul principal al filmului.

★

Profesorul Chandrasekhar Venkat Raman, președintele Academiei Indiene de Științe din Bangalore, a ținut vineri după amiază în aula Academiei R. P. Romîne ultima conferință din ciclul de conferințe despre „Fizica diamantului".

Conferința a fost audiată cu viu interes de numeroși oameni de știință și specialiști.

★

În ziua de 4 iulie, aniversarea proclamării independenței S.U.A., ministrul S.U.A. la București, Clifton Wharton, a oferit o recepție la care au participat funcționari superiori din Ministerul Afacerilor Externe, Ministerul Comerțului și Ministerul Forțelor Armate.

Au participat membri ai corpului diplomatic.

★

Zilele acestea au părăsit Capitala îndreptîndu-se spre patrie, Peter Popzlatev, membru în Biroul Comitetului național pentru apărarea păcii din Bulgaria, Ugo Croato, director al Institutului de cercetări nucleare — Padova, președintele Comitetului de luptă pentru pace din regiunea Padova, și dr. Bruna Gobbi, secretara Comitetului păcii din Roma, membră în Comitetul italian al mișcării partizanilor păcii care ne-au vizitat țara la invitația Comitetului național pentru apărarea păcii din R. P. Romînă.

(Agerpres)

Ziua Internațională A COOPERAȚIEI

Comitetul executiv al Alianței Cooperatiste Internaționale, întrunit în anul 1923 a hotărît să se organizeze în fiecare an sărbătorirea Zilei Internaționale a Cooperației.

În lupta pentru apărarea păcii, Alianța Cooperatistă Internațională, care numără în rîndurile sale organizații naționale din 43 de țări cuprinzînd 135 milioane de membri, este chemată să joace un rol important. Alianța Cooperatistă Internațională poate aduce o contribuție importantă la colaborarea rodnică între popoare pe plan economic și cultural, la triumful ideii coexistenței pașnice între țări cu sisteme sociale diferite.

Cea de a 36-a aniversare a Zilei Internaționale a Cooperației este sărbătorită anul acesta cu însuflețire de milioanele de cooperatori, oameni ai muncii din țara noastră, sub semnul luptei pentru pace. Ei își exprimă cu acest prilej solidaritatea frățească cu oamenii simpli de pretutindeni, printre care mulți membri ai unor cooperative, în lupta pentru pace, bunăstare și progres.

În republica noastră, regimul de democrație populară a creat condițiile necesare lărgirii și dezvoltării pe baze cu totul noi a mișcării cooperatiste. În anii puterii populare, cooperația a obținut în țara noastră mari succese. Ea a devenit o largă mișcare de masă, cu peste 5 milioane membri, care contribuie efectiv la educarea cooperatorilor în spiritul gospodăririi în comun, la antrenarea acestora în opera de construire a socialismului.

Cooperația din țara noastră are un rol deosebit de important în desfășurarea schimbului de mărfuri între sat și oraș. Astăzi, țărănimea muncitoare se aprovizionează în mare măsură cu mărfurile de care are nevoie prin magazinele cooperatiste pe care ea însăși le-a organizat. Ca urmare a creșterii continue a producției bunurilor de consum și a veniturilor țărănimii, volumul mărfurilor desfăcute prin cooperativele de consum a fost în anul 1957 cu 12,1 la sută mai mare decît în anul 1956.

Sporirea cantităților de mărfuri distribuite a fost însoțită de dezvoltarea simțitoare a rețelei de desfacere cu amănuntul și de îmbunătățirea structurii acesteia, acordîndu-se o atenție deosebită creării unor magazine mari și spațioase, precum și îmbunătățirii deservirii populației.

Apreciind munca de achiziționare a produselor agricole ca pe una din principalele lor sarcini, cooperativele de consum au adus o însemnată contribuție la formarea fondului central de produse agricole al statului. În anul 1957 au fost achiziționate prin cooperație produse a căror valoare reprezintă o creștere de 89 la sută față de valoarea producției achiziționate în anul 1956.

Și în domeniul producției bunurilor de consum și al deservirii populației, cooperația a obținut o serie de succese.

Ca urmare a unei activități mai rentabile, precum și participării materiale mai substanțiale a membrilor cooperatori, cooperativele și-au îmbunătățit situația financiară. Față de anul 1956, fondul social și fondul de bază ale cooperației de consum au crescut cu 33 milioane lei. Aceasta a făcut ca numărul cooperativelor de consum care se autofinanțează să ajungă în momentul de față la peste 900.

Creșterea volumului operațiilor economice și a unei mai mari preocupări pentru buna gospodărire a avutului obștesc a făcut să crească rentabilitatea cooperativelor. Cu toate acestea, trebuie spus că într-o serie de cooperative s-au strecurat, alături de oameni cinstiți, unele elemente de rea credință, delapidatori care urmăresc să înșele populația, să tragă foloase personale de pe urma avutului obștesc. De aceea, organizațiile U.T.M., au datoria să educe tinerii, membri ai cooperației, în spiritul cinstei și al grijii față de avutul obștesc. Utemiștii care lucrează în cooperative trebuie să vegheze împotriva atitudinii de gură cască, atitudine care aduce stîrbiri avutului obștesc.

În acest fel, realizările cooperației vor fi și mai însemnate.

Cooperatorii din țara noastră de Ziua Internațională a Cooperației își manifestă hotărîrea să participe și mai activ la întărirea și dezvoltarea mișcării cooperatiste, la ridicarea nivelului de trai al întregului popor, la lupta pentru pace.

Educatoarea Cornelia Seuleanu de la căminul săptămînal al G. A. S. Dîlga din Comuna Dîlga Nouă, raionul Lehliu, citind copiilor o poveste.

STABILIREA relațiilor diplomatice între R. P. Romînă și R. Indonezia

Guvernul Republicii Populare Romîne și guvernul Republicii Indonezia, au căzut de acord să facă schimb de misiuni diplomatice cu rangul de legație.

Concurs organizat de revista „Veac Nou"

Revista „Veac Nou" organizează un concurs popular de jocuri distractive cu tema „Croaziera Prieteniei".

Concursul este dotat cu 100 de premii constînd din cîte o călătorie cu vaporul pe Marea Neagră, în Crimeia și Caucaz.

Culegerea de jocuri se găsește de vînzare la chioșcurile de difuzare a presei și la organizațiile regionale și raionale A.R.L.U.S.

sport

Începînd de marți, 8 iulie, și pînă duminică, stadionul Republicii va găzdui finalele campionatelor de atletism ale R. P. Romîne. Actuala ediție a campionatelor servește drept criteriu de selecție a atleților care vor face parte din delegația țării noastre la campionatele europene de la Stockholm (19—24 august).

În cadrul campionatelor vor evolua cei mai buni atleți din țară în frunte cu Ioianda Balaș, Maria Diți, Ana Coman, Ioana Luță I. Wiesenmayer, I. Savel, N. Rășcănescu și alții.

☆ Pe stadionul V. I. Lenin din Moscova va avea loc la 5 iulie deschiderea festivă a celei de-a 14-a ediții a campionatelor mondiale de gimnastică care cunosc în acest an o amploare fără precedent. La întreceri vor lua parte gimnaști și gimnaste din 24 de țări printre care Anglia, S.U.A., Mexic și Spania dar numai la probele individuale.

Ziarele din Moscova publică în aceste zile ample reportaje și interviuri pe marginea marii competiții sportive Ziarul „Sovietski Sport" face prezentarea gimnaștilor japonezi care sînt considerați printre favoriți. Într-un interviu acordat corespondentului agenției TASS președintele federației internaționale de gimnastică Charles Thoeni (Elveția) a declarat că aceste campionate vor prilejui o luptă foarte interesantă deoarece reunesc fără excepție pe cei mai buni gimnaști ai lumii. El a adăugat că este foarte greu de făcut pronosticuri dar prevede că pe echipe lupta se va da între formațiile U.R.S.S. și Japoniei. La individual — a spus Charles Thoeni — nu sînt excluse surprizele deoarece multe țări posedă gimnaști tineri de mare talent.

Primele probe ale campionatelor vor începe la 6 iulie și vor continua pînă la 10 iulie.

★ În localitatea Henley situată pe malul Tamisei, în apropierea Londrei, se desfășoară tradiționalele regate la care participă vîslași din U.R.S.S., S.U.A., Anglia și alte țări.

Sportivii sovietici au debutat cu succes în competiție, calificîndu-se în semifinalele a două probe. Echipajul de 8 plus 1 al asociației Trud din Leningrad s-a întîlnit cu echipajul Universității din Washington în sferturile de finală ale întrecerii pentru premiul „Grand Challange Cup". Vîslașii sovietici și-au distanțat adversarii de la plecare și au cîștigat cu un avans apreciabil, realizînd timpul de 6'49".

În sferturile de finală ale probei de 4 fără cîrmaci pentru „Cupa Steward" echipajul sovietic a învins echipajul Universității din Cambridge, marcînd timpul de 7'37".

☆ La sfîrșitul acestei săptămîni va avea loc la Moscova tradiționalul concurs internațional de atletism în memoria fraților Znamenski. La această competiție țara noastră va fi reprezentată de I. Wiesenmayer, N. Rășcănescu, A. Demeter, Z. Szabo, M. Stein și I. Păcuraru.

SĂ NU TOLERĂM nici o stîrbire A AVUTULUI OBȘTESC

(Urmare din pag. I-a)

tuită, are datoria să declare luptă deschisă împotriva neglijenței și risipei de materiale de pe șantier.

Cine îngăduie hoția se face părtașul ei

Faptul că este încă tolerată o asemenea evidență slabă și lipsă de grijă față de avutul obștesc, se datorește în cea mai mare măsură slăbiciunilor muncii politice pe șantiere, faptului că aici organizațiile U.T.M. — ca și organizațiile sindicale — nu creează o opinie publică intransigentă față de asemenea abateri. Această lipsă gravă creează un mediu prielnic și apariției pe unele șantiere, a unor elemente necinstite care își fac de cap, furînd statul și frustîndu-i pe muncitori de o parte din drepturile lor.

Astfel pe șantierul din București Noi s-a petrecut cu cîtva timp în urmă un furt. Din magazie au dispărut 25 saci cu ciment. Cine sînt făptașii? Primul e Cîrnu Dumitru, magaziner, element descompus strecurat chiar pînă în rîndurile membrilor comitetului U.T.M. El s-a înhăitat cu un alt individ, șofer de meserie, Burcea Pantelimon.

Că acești hoți și-au făcut mendrele, e nu numai treaba justiției. Ei au „operat" chiar sub nasul utemiștilor de aici. Organizația U.T.M. de pe șantier, al cărei secretar era tov. Natalia Iliescu, n-a făcut nimic pentru a sădi în rîndul tineretului grija față de avutul obștesc. Ba mai mult, s-a dovedit complect oarbă, lipsită de vigilență. Numai astfel Cîrnu, element necinstit, strecurat în conducerea organizației de bază, a putut să-și pună în aplicare planurile sale hoțești. Cazul acestora dovedește cu prisosință unde duce atitudinea de gură-cască.

Același lucru putem să-l spunem și despre împrejurările în care și-au putut desfășura „activitatea" alte elemente necinstite, pe care cei din jur, printre care și tineretul, n-au știut să-i demaște la vreme.

Șeful de echipă Niculae Finișescu și-a însușit o sumă respectabilă din salariul muncitorilor... Apucături asemănătoare avea și Ștefănescu Rubin, șef de echipă la Vatra Luminoasă... La baza de aprovizionare a întreprinderii de instalații a fost angajat Herșcu Leon.

Conducerea întreprinderii n-a ținut seama de faptul că acest individ suferise o condamnare anterioară și, dovedind o nepăsare care trebuie sancționată față de cele mai elementare cerințe de vigilență, a băgat șobolanul la brînză, dîndu-i pe mînă hoțului tocmai locul unde putea să huzurească, funcția de șef al serviciului de aprovizionare. Cei din jurul său aveau datoria să vegheze la felul în care sînt manevrate și distribuite materialele — țevi pentru instalațiile de gaze. Aceasta nu însemna suspiciune, ci, dimpotrivă, păzirea avutului obștesc. Dar n-au procedat așa. Iar Herșcu, împreună cu Cocaranza Mihai și cu alți 11 pungași, au jefuit ca în codru.

Acești răufăcători își ispășesc pedeapsa binemeritată. Un lucru însă rămîne clar: ei s-au dedat la furturi pentru că cei din jurul lor au fost lipsiți de vigilență fiindcă a lipsit opinia puternică a colectivului. Tocmai aceasta este una din principalele sarcini ale organizațiilor U.T.M. de pe șantiere: să ia atitudine prin masa de tineret împotriva oricărei încercări de sustragere din bunul obștesc, să educe în așa fel pe tineri încît așeștia nu numai să devină intoleranți față de hoți și delapidatori, dar să preîntîmpine asemenea fapte, combătînd cu tărie chiar pe cei care risipesc sau își însușesc măcar o cărămidă.

În același timp trebuie arătat că pe o serie de șantiere, oameni care au demascat abuzuri, nu numai că n-au fost încurajați, dar au și avut de suferit de pe urma unor elemente retrograde.

În mod concret, putem să arătăm că unii utemiști care au demascat lipsuri și abuzuri au suferit furia unor elemente izolate, gîfuitori ai criticii. Așa a pățit utemistul Sergiu Volohovschi cu fostul șef al grupului de șantiere nr. 4 — Trifan. Tînărul nostru observase că o serie de lucrări n-au fost corect înregistrate de către atașamentista Florica Brejan. În timpul său liber, din proprie inițiativă, el a cercetat amănunțit situația și a stabilit că valoarea lucrărilor neînregistrate se ridică la suma de 100.000 lei. Șeful de șantier, văzînd abaterea scoasă la lumină, în loc să ia imediat măsuri, a desfăcut dimpotrivă, cu furia celui prins cu musca pe căciulă în mod ilegal contractul de muncă al tînărului. A trebuit să intervină comitetul raional de partid pentru ca utemistul să rămînă totuși pe șantier.

Ei bine, persecutorii oamenilor care vor să curme neregulile, n-au ei înșiși ce căuta pe șantiere! Conducătorii întreprinderilor de construcții au datoria să stimuleze demascarea ilegalităților și nicidecum să tolereze elementele care înăbușe critica.

Lipsește munca politică a organizației U. T. M.

Ce au de făcut, în fața acestor situații, organizațiile U.T.M.?

O susținută muncă politică pentru formarea în rîndurile tineretului a unei opinii combative împotriva risipei, nepăsării și furtului pe șantier.

Principala formă a acestei munci o constituie organizarea de adunări generale speciale, pe bază de fapte concrete, în legătură cu apărarea proprietății socialiste. Prin aceste adunări trebuie educată vigilența fiecărui tînăr, astfel ca masa utemiștilor și tineretului să demaște imediat orice element necinstit, să elimine din rîndul său pe oricine încearcă să fure sau pe oricine nu se poate dezbăra de obiceiul de a risipi materia primă, materialele, banii statului celor ce muncesc.

Alături de adunările generale, un rol mare îl are organizarea de conferințe, expuneri, convorbiri cu tineretul, pentru insuflarea principiilor morale comuniste, pentru educarea lor în spiritul cinstei și intransigenței față de elementele necinstite, care prin acțiuni criminale încearcă să submineze însăși opera de construcție socialistă.

Un mare rol în lupta pentru apărarea bunului obștesc îl au posturile utemiste de control. Organizația U.T.M. de la grupul de șantiere nr. 4 poate oferi altor organizații U.T.M. o experiență pozitivă în această privință. Pentru a da un caracter cît mai concret muncii posturilor, pentru a le înlesni o activitate vigilentă, ea a organizat posturi de control pe o arie restrînsă, pe cîte un singur bloc, ca și posturi de control pe lîngă rampele de încărcare și depozite, care împiedică sustragerea materialelor. În general, cea mai importantă sarcină actuală a posturilor utemiste de control pe șantiere, și nu numai pe șantiere, este aceea de a se transforma în organe de control obștesc, care să împiedice risipa și să depisteze orice încercări de însușire a bunurilor obștești, de furt, de sabotare a economiei prin jefuirea avutului statului.

Pentru ca aceste măsuri să fie luate, e în primul rînd necesar ca pe toate șantierele să existe organizații U.T.M. constituite. Este condamnabilă lipsa unor comitete raionale și orășenești U.T.M., care nu se îngrijesc de aceasta.

Nu putem să încheiem fără a arăta că, din păcate, însuși Comitetul orășenesc U.T.M. București n-a întreprins încă măsuri eficace pentru a îmbunătăți activitatea cu tineretul din construcții, pentru a cultiva grija acestuia față de avutul obștesc.

Iată o lipsă care se cere urgent lichidată.

Deschiderea festivă a concursului cultural-artistic pe țară al pionierilor și școlarilor

(Urmare din pag. I-a)

cretar al C.C. al U.T.M., numeroși profesori, părinți, pionieri și școlari din Capitală.

Cuvîntul de deschidere a fost rostit de acad. Atanase Joja, care a felicitat în numele Ministerului Învățămîntului și Culturii pe participanții la concurs pentru terminarea cu succes a anului școlar 1957—1958. Vorbitorul a relevat eforturile pe care Partidul Muncitoresc Romîn și guvernul țării le fac pentru a asigura condiții cît mai bune creșterii unui tineret cult, viguros, capabil.

Tov. Cornelia Mateescu, secretar al C.C. al U.T.M. a adus participanților la concurs salutul Uniunii Tineretului Muncitor.

Apoi coloanele de demonstranți părăsesc în ritmul marșului pionieresc stadionul. În încheierea programului are loc un concurs sportiv, compus din probe atletice și un meci de fotbal, susținut de echipele de pitici „Dinamo" București și „Petrolul" Ploești.

Ei îl alegeau...

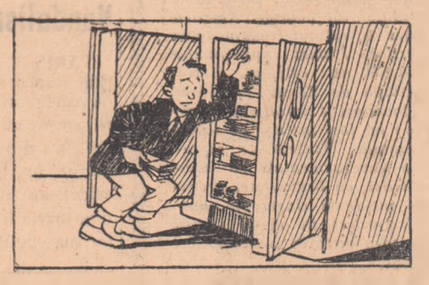

...și el își alege... *Desene de M. COSTI*

MINISTERUL INDUSTRIEI GRELE
ÎNTREPRINDEREA PENTRU COLECTAREA METALELOR

COMUNICAT

Se aduce la cunoștința generală că s-au fixat pentru predările de deșeuri neferoase de la data de

1 IUNIE 1958

Următoarele prețuri, după calitate și sort:

Deșeuri de cupru de la lei 0,90—6,30 kg.
Deșeuri de alamă și tombac de la lei 0,45—4,50 kg.
Deșeuri de bronz de la lei 0,25—6,70 kg.
Deșeuri de alpaca de la lei 2,25—5,90 kg.
Deșeuri de plumb de la lei 3,00—5,00 kg.
Deșeuri de zinc de la lei 1,90—2,30 kg.
Deșeuri de aluminium de la lei 0,50—1,80 kg.

PLATA SE FACE LA PREDARE LA TOATE DEPOZITELE I.C.M. DIN ȚARA.

Semnarea acordului de colaborare tehnico-științifică dintre R. P. R. și R. D. Vietnam

La București s-a semnat Acordul de colaborare tehnico-științifică dintre Republica Populară Romînă și Republica Democrată Vietnam.

Acordul, care stabilește principiile de colaborare în domeniul tehnico-științific între cele două țări prietene, a fost semnat din partea guvernului Republicii Populare Romîne de tov. Alexandru Bîrlădeanu, vicepreședinte al Consiliului de Miniștri, iar din partea guvernului Republicii Democrate Vietnam de tov. Nguyen Van Trîn, președintele Comitetului de Stat al Planificării.

TEATRUL MUZICAL DIN GALAȚI

prezintă:

La Arenele Libertății

„FRUMOASA ELENA" — operă comică de Jacques Offenbach în zilele de: 7, 9. VII orele 20.

„VĂDUVA VESELA" — operetă de Franz Lehar în zilele de 5, 8 și 10. VII orele 20.

„CHOUFLEURI" și „ZINA PAPUȘILOR" — în ziua de 6 iulie orele 20.

La Parcul „I. V. Stalin"

„FRUMOASA ELENA" — în zilele de 11 și 14. VII orele 20.

„VĂDUVA VESELA" — în zilele de 12 și 15. VII orele 20.

„CHOUFLEURI" și „ZINA PAPUȘILOR" — în zilele de 13 și 16. VII orele 20.

La Teatrul Satiric Muzical „C. Tănase"

„CHOUFLEURI" și „ZINA PAPUȘILOR" — în zilele de 5, 10 și 12. VII orele 17.

La Teatrul de Stat de Operetă

„ANA LUGOJANA" — de Filaret Barbu în zilele de 6 și 13 iulie orele 11 dimineața.

Biletele se găsesc de vînzare la Casa Teatrului Satiric Muzical „C. Tănase" Calea Victoriei nr. 33, a Teatrului de Stat de Operetă și în seara spectacolului la Arenele Libertății și Parcul Stalin.

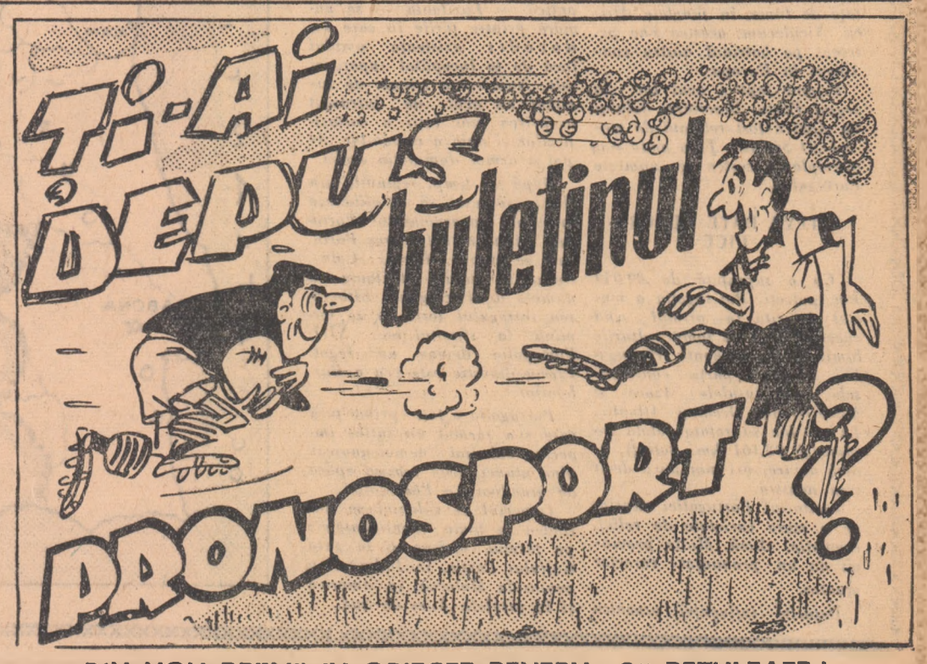

DIN NOU PREMII ÎN OBIECTE PENTRU „0" REZULTATE!

DE PESTE HOTARE

Luptăm pentru unitatea de acțiune a clasei muncitoare

Declarația consfătuirii reprezentanților a 15 partide comuniste și muncitorești de la Berlin

BERLIN 4 (Agerpres). — La invitația Partidului Comunist din Germania, în zilele de 27—29 iunie 1958 a avut loc la Berlin o consfătuire a reprezentanților a 15 partide comuniste și muncitorești: Partidul Comunist din Belgia, Partidul Comunist din Danemarca, Partidul Comunist din Germania, Partidul Socialist Unit din Germania, Partidul Comunist Francez, Partidul Comunist al Marii Britanii, Partidul Comunist Italian, Partidul Comunist din Luxemburg, Partidul Comunist din Olanda, Partidul Comunist din Norvegia, Partidul Comunist din Austria, Partidul Muncitoresc Unit Polonez, Partidul Comunist din Suedia, Partidul Muncii din Elveția și Partidul Comunist din Cehoslovacia.

După un schimb de păreri desfășurat în spiritul prieteniei frățești asupra problemei luptei împotriva primejdiei pe care imperialismul american și german o prezintă pentru securitatea acestor țări și pentru pacea în Europa, participanții la conferință au adoptat în unanimitate o declarație.

Imperialiștii americani, se spune printre altele în declarație, duc o politică de reinviere a imperialismului german, deoarece ei au nevoie de Republica Federală Germană ca de un principal punct de sprijin în înfăptuirea planurilor lor agresive în Europa.

Prin livrările de armament atomic american imperialiștilor germani precum și prin organizarea producției proprii de arme rachetă și arme atomice, militariștii germani obțin un mijloc pentru a-și realiza cu și mai mare nerușinare țelurile și pentru a acapara conducerea statelor europene, membre ale N.A.T.O., în scopul folosirii lor în aventurile politicienilor revanșarzi germani.

Cercurile guvernante ale Republicii Federale nu fac un secret din faptul că vor să cotropească R. D. Germană. Ele au pretenții teritoriale față în față de Polonia, Cehoslovacia și alte țări.

Imperialismul german se demască din nou ca dușman al drepturilor democratice ale populației din propria sa țară și, în același timp, ca forță care deschide drumul evoluției reacționare în alte țări.

Cele 15 partide comuniste și muncitorești reprezentate la consfătuire, se subliniază în declarație, cer libertate pentru Partidul Comunist din Germania și își exprimă solidaritatea frățească cu comuniștii din Germania occidentală, care duc în ilegalitate o luptă curajoasă și consecventă pentru victoria cauzei păcii și libertății.

Politica războiului atomic, dusă de imperialiștii germani și americani, se arată în declarație, face necesar să se aducă la cunoștința maselor acest pericol și cauzele sale pentru a desfășura o luptă cu adevărat populară împotriva atițătorilor la război. Este necesar să se înlăture tot ceea ce împiedică aceasta. Politica revizionistă a Uniunii Comuniștilor din Iugoslavia camuflează rolul agresiv al imperialismului american și german, ușurează astfel manevrele imperialiștilor care au drept scop să provoace derută, slăbește dezvoltarea conștiinței clasei muncitoare și a maselor, aducind astfel prejudicii luptei pentru pace.

Numai lupta popoarelor, acțiunile îndreptate spre atingerea țelului comun și colaborarea forțelor păcii vor duce la eșecul planurilor imperialiștilor.

Arătind că țările socialiste au dat dovadă în repetate rînduri de inițiativă și au făcut propuneri urmărind realizarea unui acord cu privire la încetarea cursei înarmărilor și slăbirea încordării internaționale, participanții la conferință prețuiesc mult încetarea de către Uniunea Sovietică a experiențelor cu arma atomică, măsurile sovietice în vederea convocării unei conferințe la nivel înalt, propunerea poloneză cu privire la crearea unei zone denuclearizate în Europa centrală, propunerile R. D. Germane privind renunțarea de către cele două state germane la arma atomică și rachetă, reducerea efectivului trupelor străine de pe teritoriul german, urmată de retragerea lor totală de pe teritoriul Germaniei.

Participanții la conferință se pronunță pentru tratative între cele două state germane în problema creării unei confederații.

Partidele comuniste și muncitorești, reprezentate la conferință, salută și sprijină de asemenea orice mișcare din toate țările, independent de orientarea ei politică și ideologică, dacă ea este pătrunsă de năzuința cinstită de a consolida coexistența pașnică, de a slăbi încordarea internațională și de a lichida pe calea tratativelor divergențele existente.

În declarație se subliniază: „Luptăm pentru unitatea de acțiune a clasei muncitoare, pentru acțiuni comune ale muncitorilor comuniști, socialiști și creștini, pentru colaborare între partidele comuniste, precum și între organizațiile sindicale în interesul apărării păcii, independenței naționale, democrației și progresului socialist. Unitatea clasei muncitoare este în același timp o armă eficace în lupta împotriva ofensivei capitalului monopolist asupra nivelului de trai al oamenilor muncii".

In Liban continuă lupte înverșunate

BEIRUT 4 (Agerpres). — Ultimele știri transmise de agențiile occidentale de presă relatează că în numeroase regiuni ale Libanului continuă lupte grele între trupele guvernamentale și forțele populare. În comunicatul dat publicității de comandamentul trupelor guvernamentale libaneze se arată că în orașul Tripoli insurgenții au incendiat mai multe imobile. S-au semnalat, de asemenea, atacuri ale răsculaților cu grenade și arme automate împotriva unităților guvernamentale din acest oraș care au făcut uz de mortiere.

LUPTE ÎN BEIRUT

După cum transmite agenția United Press International, o luptă crîncenă s-a dat în regiunea orașului de munte Ainab. Trupele guvernamentale au cerut sprijinul avioanelor pentru a putea respinge atacurile care amenințau aeroportul internațional din apropiere. La Chemlan, pe înălțimile situate la sud-est de Beirut, trupele guvernamentale au lansat un contraatac pentru a încerca să disperseze concentrările forțelor populare care amenință Beirutul. De asemenea, avioanele guvernamentale au bombardat pozițiile insurgenților situate în apropierea aeroportului din Beirut.

Postul de radio Cairo a transmis joi declarația lui Ahmed El Assaad, fost deputat în parlamentul libanez și conducătorul răscoalei populare din sudul Libanului, în care acesta a anunțat că „insurgenții controlează peste două treimi din teritoriul Libanului".

El Assaad a declarat că forțele populare din sud, nord și nord-vest își continuă înaintarea spre Beirut și pregătesc joncțiunea cu trupele răsculate din Chouf, într-un punct situat în apropierea capitalei libaneze.

Agenția France Presse anunță, de asemenea, că comandamentul suprem al forțelor populare libaneze a adresat un apel armatei și jandarmeriei în care i se cere să „adere la cauza poporului".

Raportul observatorilor O.N.U. neagă existența „infiltrărilor" în Liban

Dulles, Șamun et co. au fost demascați!

NEW YORK 4 (Agerpres). — Vineri a fost dat publicității la sediul O.N.U. primul raport al grupului de observatori trimiși în Liban, care cuprinde 126 de persoane și și-a început activitatea de 18 zile.

Raportul constată — potrivit relatării agenției France Presse — că „nu a putut fi stabilită existența unei infiltrări de oameni înarmați sau a unei contrabande de arme la frontierele Libanului, așa cum declară guvernul libanez".

După cum se știe, guvernul libanez a cerut convocarea Consiliului de Securitate al O.N.U. luna trecută, susținînd că forțele populare care luptă pentru înlăturarea regimului prooccidental Șamun—Solh „s-ar fi infiltrat" din regiunea siriană a Republicii Arabe Unite. Același punct de vedere a fost repetat de președintele Șamun și de primul ministru Solh secretarului general al O.N.U. Hammarskjoeld, cînd acesta a vizitat Libanul. Deopotrivă declarațiile secretarului de stat Dulles și ale unor oameni de stat englezi se bazau pe același pretext al „infiltrării R.A.U." pentru o eventuală intervenție occidentală.

După ce expune metoda de lucru minuțioasă a observatorilor O.N.U., raportul — deși face anumite rezerve — dezminte în ansamblu că s-ar fi produs vreun amestec străin și dărîmă argumentele celor ce pledau pentru o intervenție anglo-americană. De asemenea, cu o zi înainte de publicarea raportului, într-o conferință de presă ținută joi la New York, secretarul general al O.N.U. a declarat că „nu există indicații că ar fi vorba de o intervenție masivă din afară".

Referindu-se la ecourile stirnite de acest raport agenția United Press International relata că „cercurile guvernamentale libaneze consideră că opoziția a cîștigat o victorie morală..." Mai departe aceeași agenție subliniază că **„guvernul libanez a primit știrile referitoare la declarațiile lui Hammarskjoeld cu dezamăgire și surpriză neplăcută"**. Aceasta cu atît mai mult cu cît joi reprezentantul guvernului libanez, Mockhebeir, ceruse trimiterea unei forțe de poliție a O.N.U. în Liban.

Trupe turcești concentrate la frontiera cu Siria

DAMASC 4 (Agerpres). — Ziarul „Al Rai Al Am" anunță că țările membre ale pactului de la Bagdad concentrează forțe armate la frontierele cu provincia siriană a Republicii Arabe Unite și în special la frontiera siriano-irakiană. Se anunță de asemenea că trupe turcești au fost concentrate la frontiera cu Siria.

Comentînd aceste fapte, ziarul subliniază că ele fac parte din tactica puterilor imperialiste de a instiga unele țări arabe împotriva altora. „Concentrările de trupe irakiene și turcești la granița cu Siria, precum și atacurile trupelor israeliene asupra teritoriului sirian — scrie ziarul — dovedesc că imperialiștii se pregătesc să intervină în Liban pentru interesele lor". *Condamnînd atacurile israeliene asupra provinciei siriene a R.A.U. ziarul „Al Rai Al Am" scrie că „în spatele acestei invazii stau imperialiștii".*

Vizita tov. A. Novotny în Uniunea Sovietică

LENINGRAD 4 (Agerpres). — La 4 iulie în istorica Piață a Palatului din Leningrad a avut loc un mare miting al oamenilor muncii din acest oraș, consacrat vizitei în orașul lui Lenin a lui Antonin Novotny, președintele Republicii Cehoslovace.

In cadrul acestui miting au luat cuvîntul președintele Antonin Novotny și N. S. Hrușciov, prim-secretar al Comitetului Central al P.C.U.S.

★

Cuvîntarea tov. A. Novotny

LENINGRAD 4 (Agerpres).— TASS transmite: Luînd cuvîntul la 4 iulie la mitingul care a avut loc în Piața Palatului din Leningrad, Antonin Novotny, președintele Republicii Cehoslovace, a declarat că prietenia dintre popoarele sovietic și cehoslovac are rădăcini adinci și tradiții vechi. Această prietenie este mai puternică decît oricînd și se va dezvolta și de acum înainte. Ea dă putere poporului cehoslovac în construirea socialismului.

In actuala perioadă, a subliniat A. Novotny, în Uniunea Sovietică se înregistrează un puternic avînt al economiei. Intr-un viitor apropiat ea va întrece S.U.A. în ce privește producția industrială pe cap de locuitor și a și ajuns din urmă S.U.A. în ce privește producția agricolă pe cap de locuitor.

Capitaliștii, a spus în continuare A. Novotny, încearcă să submineze forțele noastre în construirea socialismului prin tot felul de vorbării, susținînd că succesele noastre ar fi rezultatul a ceea ce am primit de la orînduirea burgheză. Revizioniștii s-au grăbit să vină în ajutorul capitaliștilor în aceste încercări. A. Novotny a subliniat că succesele Cehoslovaciei au fost obținute datorită muncii perseverente a poporului ei, precum și datorită faptului că în activitatea sa poporul cehoslovac se bizuie pe colaborarea frățească cu Uniunea Sovietică.

Cuvîntarea tov. N. S. Hrușciov

LENINGRAD 4 (Agerpres). — TASS transmite: Luînd cuvîntul la mitingul care a avut loc la Leningrad, Nikita Hrușciov a declarat că nu este departe timpul cînd țările de democrație populară vor desăvîrși construirea socialismului și vor începe trecerea la comunism.

In legătură cu aceasta, Nikita Hrușciov a subliniat că în următorii ani Cehoslovacia va desăvîrși construirea socialismului.

Nikita Hrușciov a declarat că între U.R.S.S și Cehoslovacia există relații de prietenie cu adevărat frățești, la baza cărora stau ideile lui Lenin, care arată calea spre un viitor luminos. Și dacă popoarele din Cehoslovacia au obținut mari succese, aceasta se explică prin faptul că Partidul Comunist din Cehoslovacia se călăuzește în activitatea sa după învățătura leninistă.

Referindu-se la încercările revizioniștilor de a dezbina mișcarea comunistă internațională, Nikita Hrușciov a subliniat că partidele comuniste și muncitorești dau o ripostă hotărîtă scizioniștilor. Un rol nedemn, a continuat N. S. Hrușciov și l-au asumat conducătorii Uniunii Comuniștilor din Iugoslavia, care au pășit pe calea revizuirii tezelor fundamentale ale marxism-leninismului. Ei încearcă să dovedească că U.R.S.S. și celelalte țări socialiste ar desfășura o campanie împotriva Iugoslaviei. Nu odată am spus, a declarat N. S. Hrușciov, că nu am dus și nu intenționăm să ducem o campanie împotriva popoarelor Iugoslaviei, dar că vom lupta împotriva tuturor celor care revizuiesc marxismul.

„SALVAREA" LOR

„Doctorul" Sam pregătește o injecție infernală.

Noutăți despre tineretul lumii

BERLIN. La 30 iunie a avut loc la München o demonstrație de protest a studenților greci împotriva dominației coloniale engleze în Cipru. La demonstrație au participat peste 200 de studenți greci care studiază la Universitatea din München. Demonstranții au manifestat pe străzile orașului cu lozincile: „Libertate Ciprului", „Jos colonialiștii". Ei au difuzat mii de manifeste în care protestează împotriva politicii coloniale duse de autoritățile engleze în Cipru. Participanții la demonstrație au păstrat un minut de reculegere în memoria patrioților ciprioți uciși de colonialiști.

TOKIO. În orașele Tokio, Osaka, Kiodo, Wakayama au avut loc mitinguri studențești de protest împotriva represiunilor la care este supusă mișcarea studențească și a intenției autorităților de a aplica legea pentru „verificarea eficienței profesorilor", care urmărește în realitate instituirea unui control asupra vederilor lor politice.

Pe harta lumii

PORTUGALIA

Recent a avut loc într-un oraș procesul a 52 de tineri democrați și luptători pentru pace. Avocatul apărării a pus următoarea întrebare acuzării:

— Dacă cineva ar scrie chiar sub ochii dumitale, pe un zid: „Pace pe pămînt, pentru întreaga omenire" — ce i-ai face?

— L-aș aresta!

Iată deci că cea mai sfîntă năzuință a popoarelor — pacea — poate fi considerată drept crimă.

Tot în urmă cu cîtva timp am întîlnit într-un ziar următoarea descriere: „...Viața, mai ales la țară, seamănă cu a troglodiților. Acolo, oamenii trăiesc în adevărate caverne".

Să nu vă închipuiți că descrierea se referea la vreo țară uitată de lume, în junglele Africii. Nicidecum, acestea s-au petrecut pe bătrînul nostru continent în Europa.

Primul fapt a avut loc în orașul Porto. Descrierea felului de viață a fost relatată de ziarul „O Seculo". Țara unde s-au întîmplat acestea se numește Portugalia.

CÎTEVA DATE GEOGRAFICE

Cu o suprafață de 89.059 km. pătrați, Portugalia o viețuit datorită în primul rînd cuceririlor ei în toate colțurile lumii. În componența Portugaliei, în afara părții continentale, intră insulele Azore și Madeira din Oceanul Atlantic. La un loc suprafața totală însumează 92.161 km. pătrați, adică de trei ori mai mică decît țara noastră.

Teritoriul Portugaliei cuprinde o mare varietate de relief, vegetație, climă. Multe provincii au un pronunțat caracter muntos.

Datorită influenței oceanice și mediteraniene Portugalia este favorizată în general de o climă foarte dulce.

La tot pasul se întîlnesc migdali, smochini, portocali, măslini, mandarini, gutui, renumitele vii, culturi de cereale (grîu, porumb, secară, orz) și grădini de legume.

Populația Portugaliei continentale numără, după ultimul recensămînt făcut în 1956, aproape 8 milioane de locuitori. Cel mai mare și unul din cele mai vechi orașe este Lisabona, capitala țării, totodată și cel mai mare port al țării.

DECADENȚA, GRANDOARE ȘI IAR DECADENȚA

Portugalia, sub denumirea ei antică — Luzitania — se numără printre țările în care s-a dovedit existența omului încă de la începutul apariției sale. Numeroase triburi de luzitani au avut de înfruntat asuprirea mai întîi a cartaginezilor și apoi a romanilor. Apoi a urmat dominația arabă.

După un timp, regiunile din Nord reușesc să se elibereze formînd guvernămîntul Portocale (după actualul oraș Porto, care se numea Portos Cale). De acum înainte Luzitania ia numele de Portugalia. Eliberarea întregului teritoriu se termină la sfîrșitul sec. XIII. Portugalia devine un regat. Prima dinastie este cea a Burbonilor.

Portugalia a fost prima țară care și-a format un întins imperiu colonial nemaicunoscut pînă atunci. Este așazisa epocă de grandoare a Portugaliei.

Imperiul ei colonial se întindea în toate continentele: pe țărmul african și la gura Golfului Persic, în India și în peninsula Malacca, în America și în insulele Asiei de Sud.

Portugalia devine apoi un vasal economic și politic al Angliei.

Luptele politice dintre monarhiști, liberali și alte partide, de la începutul sec. XIX, duc la ruinarea țării. Nemulțumirea maselor populare este din ce în ce mai puternică.

Criza economică de la sfîrșitul sec. XIX își spune cuvîntul. Puternicele mișcări muncitorești și republicane se soldează cu fuga regelui. La 5 octombrie 1910, Portugalia este proclamată republică. Răsturnarea monarhiei nu aduce însă nicio schimbare esențială în relațiile sociale. De aceea au loc greve și lupte de stradă, înăbușite însă cu ajutorul armatei.

În 1932, întreaga putere este acaparată de primul ministru Salazar care conduce și astăzi Portugalia. El a format un partid guvernamental „Uniunea Națională", punînd în afara legii celelalte partide. Forma reală de conducere este o dictatură de tip fascist, pusă în slujba capitalului străin și autohton. Partidele progresiste și sindicatele au fost desființate.

CEA MAI ÎNAPOIATĂ ȚARĂ A EUROPEI

În epoca imperialismului Portugalia a intrat ca una din cele mai înapoiate țări ale continentului nostru. Nivelul de trai al poporului portughez este dintre cele mai scăzute din Europa. Expresia populară: „țăranii trăiesc cu o portocală iarna și cu două smochine vara", reflectă mizeria și foametea pe care o îndură populația.

Muncitorii, în afara condițiilor grele de lucru, au salarii extrem de scăzute.

În condiții și mai grele trăiesc țăranii. Moșierii, care reprezintă 6 la sută din gospodării stăpînesc aproape 99 la sută din pămîntul arabil. Aceasta înseamnă că 94 la sută din cei ocupați cu agricultura, au doar ceva mai mult de 1 la sută din pămînt.

De posibilitatea de a urma învățămîntul nici vorbă. Este suficient să arătăm că în Portugalia există aproape 4 milioane de analfabeți, adică aproape 50 la sută din populația țării.

Nivelul extrem de scăzut de viață, forțează populația să emigreze pentru a nu muri de foame.

Situația grea în care se află azi populația portugheză poate fi înțeleasă și mai bine dacă ne gîndim la faptul că țara este supusă unei duble exploatări. Economia Portugaliei este de fapt acaparată de capitalul american și englez. Ea este dezvoltată numai în măsura în care cer interesele străine, și în primul rînd ale monopolurilor americane.

Poporul portughez suportă pe deasupra și povara grea a cheltuielilor militare. Portugalia este legată prin diverse tratate militare de cercurile agresive americane.

★

În urmă cu o lună au avut loc alegeri prezidențiale în Portugalia. Desfășurate în condiții de teroare polițienească, rezultatul nu putea să reflecte voința poporului. Candidatul partidului lui Salazar, Americo Tomas a obținut majoritatea voturilor. Numai aproximativ 1.300.000 de cetățeni, dintr-o populație de 22 de milioane de locuitori (metropolă și colonii) au fost înscriși pe listele electorale. Forțele de represiune guvernamentale au intervenit des, cu brutalitate, provocînd incidente sîngeroase, operînd arestări în masă, pentru a asigura victoria „omului" lui Salazar.

În ciuda acestor condiții, însuși Salazar a fost nevoit să recunoască creșterea mișcării de opoziție, care după cum se exprimă el, a căpătat „o importanță fără precedent". Există semne că poporul este satul pînă în gît, după aproape 30 de ani de domnie salazistă, de regimul fascist și de metodele sale polițiste. Tot mai accentuată este lupta unită a poporului portughez pentru independența economică a țării, pentru drepturi democratice, pentru o viață mai bune.

Voința poporului portughez va învinge în cele din urmă. Acesta este doar mersul inevitabil al istoriei. Fiii poporului portughez vor fi astfel liberi să scrie cu litere mari oriunde: „Pace pe pămînt, pentru întreaga omenire".

R. LUCIAN

Conferința experților de la Geneva

GENEVA 4 (Agerpres).— După ședința din 4 iulie a conferinței experților pentru studierea mijloacelor de detectare a exploziilor nucleare a fost remis un comunicat presei. In comunicat se subliniază că experții au căzut de acord asupra unei ordine de zi și au continuat lucrările tehnice. In cadrul ședinței au fost prezentate și apoi discutate un raport asupra undelor sonore și electromagnetice emise de exploziile nucleare (U.R.S.S.) și două rapoarte asupra detectării exploziilor nucleare prin mijloace acustice (Franța și U.R.S.S.).

Următoarea ședință va avea loc în dimineața de 5 iulie a.c.

De Gaulle s-a reîntors la Paris

PARIS 4 (Agerpres). — După o călătorie de trei zile prin Algeria, președintele Consiliului de Miniștri francez, De Gaulle, s-a întors joi seara la Paris. In cursul acestei călătorii el a vizitat o serie de orașe mai însemnate din Algeria și unele unități militare care luptă împotriva Armatei de eliberare națională din Algeria. Generalul De Gaulle a fost însoțit de Guy Mollet, ministru fără portofoliu, Pierre Guillanmat, ministru de Război, Ely, șeful statului major general și de alții.

Agenția France Presse arată că spre deosebire de prima călătorie în Algeria, pe care De Gaulle a făcut-o curînd după venirea sa la putere, cea de-a doua vizită a sa în Algeria a avut un „caracter militar vădit".

Vandalismul soldaților americani în Franța

PARIS 4 (Agerpres). — Ziarele franceze anunță noi cazuri de nelegiuiri săvîrșite de militarii americani în Franța. La 2 iulie în departamentul Seine et Marne un tractor american a călcat un biciclist. Peste puțin timp același american a lovit un turism, mutilînd o femeie. Șoferul asasin a încercat să dispară, dar a fost arestat de poliția franceză.

Tribunalul departamentului Moselle a judecat procesul a trei militari americani care au violat o femeie franceză și i-a condamnat la închisoare pe diferite termene.

VA INFORMAM pe scurt DIN:

PARIS 4 (Agerpres). — Agenția France Presse anunță că autoritățile marocane au hotărît să interzică accesul pe teritoriul Marocului militarilor francezi în civil și în uniformă venind din Franța.

PARIS 4 (Agerpres). — Secretarul Departamentului de Stat al S.U.A., Dulles, a sosit vineri la Paris unde va avea o serie de întrevederi cu generalul De Gaulle și cu ministrul de Externe francez, Couve de Murville.

MOSCOVA. — La invitația C.C al U.T.C.L. din U.R.S.S., o delegație a Tinerei Gărzi Socialiste din Belgia a vizitat recent Uniunea Sovietică. La 4 iulie o delegație a U.T.C.L. din U.R.S.S., în frunte cu N. N. Mesiațev, secretar al C.C al U.T.C.L., a plecat într-o vizită de răspuns în Belgia, unde va rămîne două săptămîni.

MOSCOVA. — Ținînd seama de dorințele cetățenilor, Consiliul de Miniștri al U.R.S.S. a considerat indicat ca, paralel cu dezvoltarea construcției individuale de locuințe, să dezvolte în mai mare măsură cooperația pentru construcția de locuințe și pentru construcție de vile cu fondurile proprii ale membrilor cooperativelor. S-a propus organelor locale ale puterii să includă în planul de stat acest gen de construcții.

SOFIA. — La invitația Comitetului Central al Partidului Comunist Bulgar și a guvernului Republicii Populare Bulgaria, la 4 iulie a sosit la Sofia Viliam Siroky, președintele guvernului R. Cehoslovace cu soția. Ei își vor petrece vacanța în Bulgaria.

BRUXELLES. — La 3 iulie Camera deputaților din Belgia prin majoritate de numai două voturi și-a exprimat încrederea în guvernul lui Eyskens (106 voturi pentru și 104 contra). Guvernul a fost format de Eyskens în urma alegerilor de la 1 iunie și este constituit în întregime din membrii partidului social-creștin.

WASHINGTON. — Departamentul de Stat al S.U.A. a anunțat că la 3 iulie s-a semnat la Casa Albă un acord americano-englez cu privire la schimbul de informații și materiale atomice.

REDACȚIA ȘI ADMINISTRAȚIA: București, Piața „Scînteii". Tel. 7.60.10. Tiparul: Combinatul Poligrafic Casa Scînteii „I. V. Stalin".

STAS 3452 — 52