Biblioteca Centrală Regională Hunedoara-Deva

Proletari din toate țările, uniți-vă!

Scînteia tineretului

Organ Central al Uniunii Tineretului Muncitor

Anul XIV, Seria II-a, Nr. 2859 | 4 PAGINI — 20 BANI | Duminică 20 iulie 1958

Oamenii muncii din țara noastră protestează cu indignare împotriva agresiunii imperialiștilor americani și englezi în Orientul arab

DECLARAȚIA guvernului R.P.Romîne în legătură cu acțiunile agresive ale Angliei în Orientul Mijlociu și Apropiat

După intervenția militară colonialistă a Statelor Unite în Liban, un nou act de agresiune împotriva popoarelor din Orientul Mijlociu și Apropiat a fost săvîrșit de Anglia, ale cărei unități militare au debarcat în Iordania.

Apare și mai evident că acțiunile militare agresive ale S.U.A. și Angliei în Liban și Iordania sînt verigi ale unui plan imperialist unic de reprimare a mișcării de eliberare națională a țărilor din Orientul Arab în scopul menținerii sau readucerii lor în robia colonialistă. De altfel, cercurile oficiale din Statele Unite și Anglia nici nu-și ascund intențiile lor agresive împotriva noului regim din Irak, care s-a pronunțat pentru o politică națională arabă, împotriva colonialismului, pentru relații bune cu toate statele.

Agresiunea colonialistă are ca scop apărarea intereselor marilor monopoluri petrolifere imperialiste, și în primul rînd a celor din Statele Unite și Anglia, care jefuiesc bogățiile naturale ale țărilor Orientului Mijlociu și Apropiat.

Sprijinindu-se reciproc în acțiunile lor agresive, S.U.A. și Anglia s-au angajat într-o nouă aventură războinică care periclitează grav pacea Orientului Mijlociu și Apropiat și a lumii întregi.

Guvernele S.U.A. și Angliei, care poartă întreaga răspundere pentru consecințele acțiunilor lor agresive, să țină seama că popoarele iubitoare de pace din lumea întreagă nu vor tolera ca pacea lor să fie tulburată și vor ști să dea cuvenita ripostă agresorilor.

Poporul romîn, împreună cu toate popoarele iubitoare de pace, înfierează amestecul armat al colonialiștilor americani și englezi în treburile interne ale popoarelor arabe.

Guvernul romîn își reafirmă convingerea că singura cale de rezolvare a problemelor Orientului Mijlociu și Apropiat este respectarea dreptului inalienabil al popoarelor arabe la o dezvoltare liberă și independentă. Întregul popor romîn și guvernul său cer guvernelor Angliei și S.U.A. să oprească amestecul lor armat în treburile interne ale țărilor din Orientul Arab și să-și retragă imediat trupele din Liban și Iordania.

Guvernul și poporul romîn consideră că față de situația gravă pentru pacea și securitatea popoarelor care s-a creat în Orientul Mijlociu și Apropiat, Organizația Națiunilor Unite are datoria să ia de urgență măsuri pentru a pune capăt intervenției militare a Statelor Unite și Angliei împotriva popoarelor arabe, măsuri pentru apărarea păcii și securității popoarelor.

Guvernul și poporul romîn asigură popoarele arabe de solidaritate deplină cu lupta lor pentru libertate și independență națională.

Studenții bucureșteni cer cu hotărîre încetarea murdarei agresiuni imperialiste împotriva popoarelor Orientului arab.

TELEGRAMĂ

Tovarășului ANTONIN NOVOTNY
președintele Republicii Cehoslovace, prim-secretar al Comitetului Central al Partidului Comunist din Cehoslovacia

Tovarășului VILIAM SIROKY
președintele guvernului Republicii Cehoslovace

Praga

Dragi tovarăși,

În numele Prezidiului Marii Adunări Naționale a Republicii Populare Romîne, al Comitetului Central al P.M.R., al Guvernului Republicii Populare Romîne și al poporului romîn, vă transmitem dv. și poporului cehoslovac prieten, fierbinte salut frățesc cu prilejul aniversării a 10 ani de la semnarea Tratatului de prietenie, colaborare și asistență mutuală dintre Republica Populară Romînă și Republica Cehoslovacă.

Tratatul romîno-cehoslovac semnat la 21 iulie 1948 constituie un factor deosebit de important în consolidarea și dezvoltarea colaborării politice, economice și culturale dintre Republica Populară Romînă și Republica Cehoslovacă.

Deceniul care a trecut de la semnarea Tratatului a dovedit importanța relațiilor frățești de strînsă colaborare și ajutor reciproc, în spiritul internaționalismului proletar, stabilite între țările noastre, unite prin interese și țeluri comune în puternicul lagăr al păcii și socialismului în frunte cu Uniunea Sovietică.

Cu prilejul aniversării acestui eveniment deosebit de important în relațiile dintre țările noastre, urăm din toată inima poporului frate cehoslovac și dv. personal, noi și mari succese în desăvîrșirea construirii socialismului în țara dv., pentru unitatea lagărului socialist, pentru pace și colaborare între toate popoarele.

GHEORGHE GHEORGHIU-DEJ
prim-secretar al Comitetului Central al Partidului Muncitoresc Romîn

CHIVU STOICA
președintele Consiliului de Miniștri al R.P.R.

ION GHEORGHE MAURER
președintele Prezidiului Marii Adunări Naționale a R.P.R.

Să înceteze agresiunea din Orientul arab

de acad. prof. dr. Șt. S. Nicolau

Trăim zilele unor noi murdare uneltiri ale puterilor imperialiste împotriva popoarelor Orientului Apropiat ce s-au ridicat cu arma în mînă să-și dobîndească eliberarea din jugul colonial.

Armate americane și engleze au debarcat în Liban și Iordania, s-au dedat la o nepermisă agresiune împotriva popoarelor arabe.

Înrăiți apărători ai putredului sistem colonialist au venit de la sute și mii de kilometri depărtare de hotarele lor pentru a scălda în sînge nobila luptă a popoarelor arabe ce doresc să scape de întunecata opresiune colonialistă.

Trupele americane sau engleze s-au năpustit cu tunuri și mitraliere pentru a apăra odioasele interese ale magnaților petrolului, pentru a frîna dezvoltarea istorică a popoarelor arabe.

Popoarele globului au urmărit cu multă simpatie hotărîta luptă a libanezilor ce s-au opus unei cîrmuiri nedrepte. Vestea răsturnării monarhiei irakiene a umplut de bucurie inimile oamenilor progresiști din întreaga lume. Poporul nostru care și-a cucerit cu prețul atîtor jertfe libertatea și bunăstarea privește cu toată dragostea lupta pentru independență a popoarelor arabe.

Profitorii din Wall-Street și City trebuie să înțeleagă, mai ales după ce au trăit și lecția eșecului aventurii anti-egiptene, că au apus vremurile cînd bita, gloanțele, obuzele puteau înăbuși lupta popoarelor pentru libertate și progres.

Istoria condamnă orice încercare de a împiedica lupta pentru independență a popoarelor coloniale.

Amestecîndu-se în treburile interne ale popoarelor arabe, guvernele Statelor Unite ale Americii și Marii Britanii au încălcat normele elementare ale dreptului internațional, au tulburat pacea lumii.

Popoarele arabe trebuie să știe că în dreapta lor luptă nu sînt sin-

(Continuare în pag. IV-a)

Să se pună frîu agresorilor imperialiști

Mitingul studenților bucureșteni

Indignați de mîrșava agresiune a imperialiștilor americani și englezi împotriva Libanului și Iordaniei, mii de studenți din institutele și facultățile bucureștene, s-au întrunit ieri dimineață în grădina Boema. Aflați în aceste zile în perioada de practică, studenții bucureșteni și-au lăsat pentru cîteva ore preocupările profesionale, pentru a-și uni glasul lor cu al tuturor tinerilor cinstiți din lumea întreagă, împotriva agresiunii tîlhărești a imperialiștilor americani și englezi în Orientul Arab, care amenință pacea în Orientul Mijlociu și în lumea întreagă. În drum către grădina Boema, unde avea să aibă loc mitingul de protest al studenților bucureștene împotriva agresiunii imperialiștilor americani și englezi în Liban și Iordania, coloanele de studenți au manifestat îndelung pe străzile Capitalei, în semn de solidaritate cu lupta popoarelor arabe pentru libertate și independență națională.

— Jos mîinile imperialiștilor de pe Orientul Arab! Să fie retrase imediat trupele americane și engleze din Liban și Iordania! — scandau ca într-un singur glas ruile de studenți aflați în grădina Boema.

Către ora 11, mitingul a fost deschis de către tovarășul Ion Iliescu, secretar al C.C. al U.T.M. președinte al Uniunii Asociațiilor Studenților din țara noastră.

„Alături de întreg poporul nostru muncitor, noi studenții unei țări libere și independente, a spus tov. Ion Iliescu, ne exprimăm mînia și indignarea față de acțiunile mișcave ale imperialismului american și englez, condamnînd cu hotărîre agresiunea lor și ne solidarizăm cu lupta dreaptă a popoarelor arabe pentru libertate și independență națională.

Cerem cu hotărîre să se pună de îndată frîu agresiunii. Nu trebuie să se permită monopolurilor petrolifere, ca pentru salvarea intereselor lor, să atenteze la libertatea popoarelor arabe, să pună în pericol pacea lumii".

A luat apoi cuvîntul profesorul C. Dinculescu, rector al Institutului Politehnic din București.

„Cu cea mai mare indignare am luat cunoștință de intervenția militară a S.U.A. în Liban și a Marii Britanii în Iordania, intervenție care constituie un amestec fățiș în treburile interne ale acestor țări și o încălcare a principiilor Cartei Națiunilor Unite.

E limpede pentru oricine unde țintesc agresorii. Ei fac sforțări disperate pentru a păstra în stăpînirea lor imensele rezerve de petrol din această parte a lumii. Ca om de știință și tehnician, protestez cu hotărîre împotriva acestor acțiuni criminale și cer cu toată energia, alături de toți oamenii de bună credință, retragerea imediată a trupelor imperialiste invadatoare din Orientul Apropiat".

Au luat apoi cuvîntul studenți, care au înfierat cu vehemență pe agresorii imperialiști, exprimînd indignarea pentru criminalele uneltiri ale dușmanilor omenirii — imperialiștii americani și englezi. Tovarășa Sofia Stoicescu, studentă la Institutul de artă teatrală și Cinematografie „I. L. Caragiale", a spus:

— Ne ridicăm glasul nostru de protest față de criminalele acțiuni intervenioniste și agresoare ale imperialiștilor americani și englezi, laolaltă cu toate popoarele dornice de pace și libertate, în frunte cu Uniunea Sovietică și Republica Populară Chineză. Dorința noastră cea mai fierbinte este să învățăm și să muncim în pace, pentru prosperitatea patriei noastre, pentru o pace trainică în lumea întreagă.

Cînd de la tribună au răsunat cuvintele lui Salim Maruf, student libanez la Institutul de Petrol, Gaze și Geologie din București, întreaga asistență i-a făcut o călduroasă manifestație de prietenie.

— „Tineret să ne unim, pacea în lume să întărim"! „Jos mîinile, imperialiștilor de pe țările arabe"! „Să fie retrase trupele invadatoare din Liban și Iordania"! răsunau glasurile miilor de studenți.

— În aceste clipe — a spus Salim Maruf în limba romînă — patria mea trece prin momente de grea încercare. Imperialismul americano-englez vrea să înfrîngă cu orice chip mișcarea populară de eliberare din țara mea ca și din întregul Orient. De ce? Răspunsul la această întrebare nu-i de loc greu: petrolul nostru și sudoarea poporului meu le-a adus profituri uriașe. Aurul negru, furat fără pic de nerușinare din țara noastră, este folosit de ei în scopuri războinice. De aceea vor să înece țara noastră în baia de sînge a unui nou război. Dar poporul nostru nu este singur în lupta lui. Mi-e inima plină de bucurie că alături de lupta dreaptă a poporului nostru, se află marele popor sovietic, popoarele lagărului păcii și toți oamenii cinstiți de pe întreg globul pămîntesc. Voința noastră nu va putea fi înfrîntă.

La același institut bucureștean învață și studentul iordanian Mansor Samali. Cu acest prilej, Mansor Samali le-a arătat studenților romîni, cît de sălbatic este reprimată lupta dusă de poporul său pentru eliberarea de sub jugul colonialiștilor.

— Anul trecut, 6 dintre foștii mei colegi au fost uciși pentru că au manifestat în favoarea păcii. Dar cauza poporului nostru va triumfa, căci politica dreaptă a Uniunii Sovietice și a celorlalte state iubitoare de pace, opinia publică mondială, ne este un reazim puternic în această luptă.

Marele miting al studenților bucureșteni se apropie de sfîrșit. Sînt citite cîteva moțiuni de protest împotriva agresiunii tîlhărești a imperialiștilor americani și englezi în Orientul Arab, care se propune să fie adresate O.N.U. și primilor miniștri ai guvernelor S.U.A. și Marii Britanii. Moțiunile, prin care studenții din țara noastră cer să se pună capăt agresiunii armate împotriva țărilor din Orientul Arab, au fost adoptate în unanimitate. Ele exprimă indignarea tineretului nostru studios față de actele criminale ale imperialiștilor, solidaritatea lor nestrămutată cu lupta dreaptă a popoarelor Orientului Arab, pentru independență și pace.

La Uzinele „Timpuri Noi"

Sîmbătă, după terminarea schimbului de dimineață, aproape 1.000 de muncitori metalurgiști de la uzinele „Timpuri Noi" din Capitală, adunați într-un mare miting de protest, au înfierat cu profundă indignare intervenția agresivă a imperialiștilor americani în Liban și a imperialiștilor englezi în Iordania.

De la tribuna improvizată în curtea uzinelor, strungarul Ion Moldoveanu, deputat în Marea Adunare Națională a R. P. Romîne, a vorbit despre desfășurarea evenimentelor din Orientul Arab, arătînd că prin intervenția armată fățișă în treburile interne ale Libanului și prin invadarea cu trupe a Iordaniei, imperialiștii americani și englezi s-au demascat încă odată în fața întregii lumi.

Poporul nostru, a spus vorbitorul — care a cunoscut în trecut jugul și exploatarea trusturilor monopoliste ce inspiră astăzi acțiunile agresive premeditate din Orientul Mijlociu, își exprimă solidaritatea deplină cu lupta eroică a popoarelor arabe împotriva colonialismului înrobitor, pentru independența națională.

A luat apoi cuvîntul tînărul strungar Vasile Angelescu: „Se pare că imperialiștii americani și englezi au uitat cum s-a sfîrșit faimoasa lor aventură de la Canalul de Suez. Le aducem noi aminte, și îi asigurăm că și de data aceasta vor primi răsplata cuvenită, că lovitura de picior pe care o vor primi va fi și mai puternică".

„Ademeniți de mirosul petrolului și orbiți de goana după aur, imperialiștii americani și englezi au recurs din nou la agresiune — a spus mecanicul Nicolae Pădurariu. Dar încercările lor sînt zadarnice, dorința sfîntă și legitimă a popoarelor arabe de a trăi libere n-o vor putea înfrînge.

În cuvîntul său, frezorul Dumitru Dima a spus între altele: „Să știe imperialiștii americani și englezi că întregul nostru popor este alături de lupta dreaptă și hotărîtă a popoarelor arabe, că cetățenii patriei noastre sînt prieteni de nădejde pentru toți aceia care năzuiesc să-și cucerească libertatea și independența.

Tehnicianul Alexandru Bădină și turnătorul Ion Țărăngoi, care au vorbit în continuare, au asociat protestul lor hotărît celui al milioanelor de oameni care cer imediata retragere a trupelor imperialiste invadatoare din Liban și Iordania.

În încheierea mitingului, muncitorii uzinelor „Timpuri Noi" au adoptat o moțiune de protest adresată Organizației Națiunilor Unite, prin care cer retragerea imediată a trupelor americane și engleze din Liban și Iordania și încetarea amestecului în treburile interne ale popoarelor arabe.

Mitinguri în țară

LA PETROȘANI

Mitingurile de protest împotriva intervenției trupelor americane și engleze în Liban și Iordania, care au avut loc la exploatările miniere din Valea Jiului s-au desfășurat, ca și pretutindeni, sub lozinca: „Jos mîinile imperialiștilor de pe Orientul Arab".

„Nu este pentru prima dată cînd imperialiștii americani și englezi caută să subjuge independența și libertatea popoarelor, a spus inginerul Nicolae Nicorici, la mitingul de la mina Petrila, unde au participat peste 1.000 de mineri, tehnicieni și ingineri mineri. Popoarele au știut însă întotdeauna să le dea la timp ripostă cuvenită. Și această nouă agresiune a S.U.A. și Angliei împotriva popoarelor arabe iubitoare de libertate este sortită eșecului".

Cauza popoarelor arabe este dreaptă și ea nu poate fi înfrîntă, a spus minerul Atanasie Tudorașcu.

Mitinguri asemănătoare au avut loc sîmbătă și la minele Lupeni, Aninoasa și Vulcan.

LA PLOEȘTI

La mitingul de protest care a avut loc la Uzinele de utilaj petrolifer „1 Mai" din Ploești, peste 2.500 de muncitori și-au manifestat adînca lor mînie și revoltă față de tîlhărească agresiune a imperialiștilor americani și englezi asupra țărilor din Orientul Arab. Electricianul Andrei Anton, a spus printre altele: „Noi știm că amestecul cercurilor guvernante din Statele Unite și Anglia în treburile interne ale Libanului și Iordanici este dictat nu de interesele apărării poporului american așa cum în mod fățarnic încearcă să arate conducătorii S.U.A., ci tocmai de interesele marilor monopoluri petrolifere americane și engleze, care de ani de zile exploatează fără cruțare zăcămintele de petrol al țărilor arabe".

Sîntem convinși că în lupta lor dreaptă pentru independență și suveranitate națională, popoarele arabe, înconjurate de simpatia tuturor oamenilor iubitori de pace, vor izbîndi, în ciuda zvîrcolirilor neputincioase ale imperialiștilor".

În numele inginerilor și tehnicienilor din uzină, ing. Maria

(Continuare în pag. IV-a)

Mitingul muncitorilor de la uzinele „Timpuri Noi"

LA ARIE, în pauza de zece minute

Pe cerul de un albastru cețos nu e nici o fărîmă de nor. Străbat satul de la un capăt la altul foarte grăbit. Satul e aproape pustiu. Pe la porți stau la umbră babele și copiii. Am ieșit din Stîlpu pe cîmp. Stepă nesfîrșită pe care cade în valuri înăbușitoare dogoarea de 41 de grade. Departe, în mijlocul cîmpiei, într-o niște lanuri de porumb mormăie ca un urs o batoză pe care patru colectiviști — doi bărbați și două fete — îndeasă snopii pe amîndouă părțile. Aria prezintă tabloul cunoscut, cu agitația, cu strigătele și alergăturile obișnuite. La umbră nu șade nimeni, în afară de cîțiva cîini și vînzătorul de la chioșcul de răcoritoare (încă un element urbanistic la arie în zilele noastre — siropul de la ghiață).

Brigadierul Manea Dumitru, nebărbierit și prăfuit din tălpi pînă-n vîrful părului, socotește în hîrtiile lui. Din cînd în cînd sare ca din pușcă și aleargă spre batoză. Cineva a scăpat un snop jos.

Unde a căzut snopul, Ion Naftan, un puști de vreo 15—16 ani, trage pe deasupra țărînii cu măturica să adune boabele. Le ia cu pumnul și le pune pe un țol ca să le vînture pe urmă. Naftan a intrat și el în lupta acerbă pentru fiecare bob din recoltă.

Batoza nu se oprește din zori și pînă-n noapte. Tinerii cară cu căruța necontenit grîul și trag căruțele direct lîngă batoză.

Dinspre cîmp se apropie o căruță cu o încărcătură uriașă, trasă de niște boi mari, albi.

— Ala-i Cristea Șerban, secretarul.

Îi ies înainte și-l rog să vină să stăm de vorbă.

— După ce descarc snopii în batoză, pot să stau zece minute.

Atîta poate. Altfel își pierde rîndul la batoză, se face încurcătură în planificare.

După ce descarcă mergem la marginea ariei, la locul de fumat. E un băiat înalt, solid, puțin cam tras la față, cu privirea obosită.

— De cînd n-ai dormit? îl întreb.

— Nici nu mai știu. În ultima săptămînă am tras zi și noapte. Ce, se cunoaște?

— Așa, nițel.

— Nu contează. Eu nu simt nimic. Azi noapte am fost la cărat lucernă, ieri noapte la cosit. Pe urmă, cu însilozarea. Punctul din angajament e de 5 vagoane nutreț. Am pus pînă acum 20 de metri cubi de fîn verde amestecat cu paie. Pe urmă aveam 6 ha. porumb furajer. L-am prășit de vreo trei ori. Tot noi îl însilozăm. N-ai văzut porumbul nostru. Nu că mă laud, dar n-ai văzut dumneata așa porumb de cînd ești. E o minune, zău. Se uită lumea la el și se crucește. E din sămînță hibridă. Nu se vede omul călare din lan. Scoatem peste 4000 la hectar. Tot de trei ori l-am prășit.

Luăm angajamentele din nou la rînd. Pe puncte. Așa-i place lui Cristea. Punct cu punct.

— Secerișul? Păi orzul, cînd l-am luat noi, patru utemiști, în coase l-am „lichidat" în cîteva zile. La grîu la fel, noi am condus atelajele, secerătorile. Recolta trece peste 1300, nu-i așa grozavă. A fost secetă vreo lună de zile, tocmai cînd prindea el spic. La treieriș am stabilit o sarcină generală: niciun tînăr să nu lipsească de la lucru. În al doilea rînd, sarcină pe fiecare cap de căciulă: tu la atelaj, tu la transportat sacii, tu la batoză, altul la cărat paie și așa mai departe. Se muncește de la patru dimineața pînă noaptea. În două zile trebuie să terminăm. Avem o fată foarte bună, venită acum în gospodărie, Rodica Burlacu. De cînd s-a suit pe batoză n-o mai dai jos nici cu forța. Îi umblă mîinile ca suveica — țac, țac! Acum să nu crezi că ne ferim de critică. Avem și lipsuri. Se mai scapă cîte-un snop pe jos, cîte un sac se mai sparge. Boabele nu le lăsăm pe jos, dar uite că se pierde timp. În afară de asta avem doi utemiști care nu vin la lucru. Rușinea organizației. Unul e Constantin Enache. Asta-i acordeonist, îi cam place umbra. S-a angajat om de serviciu la sfat, nu vrea să vină în soare. Las-că-l judecăm noi. Al doilea e Nicolae Teodorescu. Asta se plimbă toată ziua pe drum și taie frunză la cîini. N-are nici o zi muncă anul ăsta.

Încolo ne mîndrim cu băieții noștri. Angajamentele le facem punct cu punct. Aoleu, dar am cam întîrziat. Trebuie să-i dau bătaie. A trecut de zece minute. Noroc, tovarășu...

ION BAIEȘU

CE OFERĂ BUCUREŞTIUL PENTRU TINERET

Cu acad. G. Oprescu prin cîteva muzee DIN CAPITALĂ

Lunile de vară constituie o plăcută perioadă de odihnă, de recreaţie pentru toate categoriile de tineri. Ele pot constitui totodată şi un izvor nesecat de îmbogăţire a cunoştinţelor, dacă sînt bine întrebuinţate. Ochiul, poate cel mai important simţ al omului — şi prin el spiritul — se poate educa, ne poate aduce nu numai satisfacţii estetice, dar şi informaţii şi cunoştinţe multiple, noi, solide dintre cele care ne sînt de folos toată viaţa. Dar cum? În primul rînd vizitînd muzeele istorice, de artă şi cele de ştiinţe ale Capitalei.

Ca istoric de artă, în acest articol, mă voi mărgini să vorbesc numai despre cele pe care le cunosc mai bine, adică despre cele de artă. Mă voi opri mai întîi la cel mai mare, mai bine prezentat, la cel mai cuprinzător dintre ele, la cel al Republicii, instalat în imensul palat din Calea Victoriei. El este încă foarte recent, n-a ajuns la forma pe care o va lua definitiv, dar aşa cum este, muzeul oferă un prilej, unic la noi, de satisfacţii estetice şi de clarificare a cunoştinţelor, de educare patriotică a fiecărui tînăr. Are patru secţii, dintre care două sînt definitiv instalate — cea de artă naţională şi cea de artă universală; a treia este aproape complect organizată şi va fi în curînd deschisă publicului — cea de artă medievală. Iar cea de a patra, cea de desen şi gravură, apare destul de des, ocazional, în expoziţii de scurtă durată.

În cea de artă naţională, care ocupă mai mult de jumătate din încăperile palatului, vizitatorul poate trece în revistă toată arta noastră vizionînd exemplare semnificative, bine alese, bine puse în lumină, de la începuturile artei laice, adică finele secolului al XVIII-lea pînă azi. Portretiştii, cei mai vechi dintre pictorii noştri de şevalet, artiştii revoluţionari de la 1848, Aman, marele pictor de scene istorice şi mai ales de portrete, ilustrul Grigorescu, cel mai strălucit şi mai autentic reprezentant al artei noastre, Andreescu, mort tînăr dar demn de a sta alături de Grigorescu, Luchian, de la care pictura noastră ia o altă întorsătură, apropiindu-se din nou de viaţă şi realitate, după o perioadă în care mulţi pictori, epigoni ai lui Grigorescu, practicau o artă superficială, pornind de la o concepţie idilică asupra omului de la ţară, şi sculptorii, contemporanii lor, umplu numeroase săli mari. Urmează apoi artiştii de valoare dintre cele două războaie, unii care nu mai sînt azi în viaţă, alţii ajunşi la o vîrstă venerabilă. Tonitza, Steriade, Ressu, Iser, Dărăscu, Catargi, Ştefan Popescu, Petraşcu, Pallady, Ghiaţă — sînt toţi prezenţi, ca şi sculptorii Jalea, Medrea, Irimescu, Anghel, Boris Caragea, ne invită parcă să-i analizăm, să ne pătrundem de darurile lor excepţionale.

Într-o altă despărţire a muzeului, ne întîmpină cei ceva mai tineri, Baba, Ciucurencu şi contemporanii lor, sau cei care s-au impus atenţiei noastre după 23 August 1944, ne oferă imagini sugestive ale vieţii omului nou, sau peisaje luate din lumea actuală a tuturor regiunilor noastre, acolo unde omul, prin munca şi ingenioziatea lui, a reuşit să schimbe aspectul naturii, s-o supună şi s-o transforme în interesul său.

În scene inspirate, urmărite şi studiate în fabrici, în viaţa de toate zilele a ţăranului, inspirate de imensele transformări pe care le-a suferit viaţa noastră politică şi socială, artiştii îşi aleg subiecte din realitatea zilelor pe care le trăim. Unii dintre ei călătoresc pînă în cele mai îndepărtate regiuni ale ţării, intră în mine, merg pe şantiere pentru ca să-şi dea seama direct de aspectul omului nou, căruia îi încubă realizarea sarcinilor puse de partid pentru transformarea socialistă a ţării, alţii se duc acolo unde fabrici imense, baraje schimbă aspectul peisajului şi devin puteri în ajutorul omului, puse în slujba lui, în slujba înfloririi ţării. Deseori ne găsim în expoziţii şi bineînţeles şi-n secţia de artă contemporană a Muzeului de arte a Republicii, în faţa unor tablouri reprezentînd colţuri de ţară pe care le credeam cunoscute dar care au luat cu totul un alt aspect datorită modificărilor necesitate de avîntul continuu al construcţiei societăţii noi, socialiste din ţara noastră.

În alte săli ale muzeului sînt expuse tablourile din şcolile europene de pictură, începînd din secolul al XV-lea, pînă în primele decenii ale secolului nostru.

Tot de secţia de artă universală ţin şi sălile de artă extrem-orientală, cu obiecte atît de puţin obişnuite pentru ochiul nostru şi atît de atrăgătoare, multe de mare importanţă — mai ales ieşite din mîinile măiestre ale prietenilor noştri chinezi, popor a cărui artă trăieşte neîntrerupt şi a ajuns la înalte culmi, de mai bine de 5.000 ani.

Tot în Bucureşti avem două muzee de un caracter particular, deosebit de însemnate: Muzeul Aman, în care a trăit şi a lucrat cu rîvnă acest fruntaş al vieţii noastre culturale din secolul trecut, muzeu în care, de la planul casei, de la mobilierul sculptat şi pînă la tot ce acoperă pereţii, ca tablouri, totul a fost imaginat şi chiar executat de mîna artistului, şi Muzeul Tattarescu. Vizitînd aceste case-muzeu din a doua jumătate a secolului trecut, tînărul vizitator are în faţă, ca două file rupte din istorie, activitatea acestor doi deschizători de drumuri în pictura romînească.

La aceste două muzee, de un caracter atît de instructiv şi de special se cuvine a adăuga cîteva colecţii particulare, patronate de Ministerul Culturii sau de Sfatul Popular al Capitalei, printre care cea mai cunoscută este cea a academicianului H. K. Zambaccian. Ea conţine un ansamblu reprezentativ de artă romînească, care completează în mod fericit îndeosebi perioada dintre cele două războaie.

Toate aceste muzee au în vedere arta plastică. Dar, cum ştie orice om de cultură de la noi, arta noastră populară nu e cu nimic mai puţin bine reprezentată. Ea trebuie căutată în două muzee importante: cel de artă populară din Calea Victoriei şi la Muzeul Satului. În acest din urmă muzeu, care este mai degrabă o expoziţie imensă pe un vast teren, s-au adus de pretutindeni de la noi toate exemplarele de case ţărăneşti, cu tot ce cuprindeau în interior şi s-au aşezat pe cît posibil în mediul lor natural, creat intenţionat.

Iată ce program util şi plăcut ar putea umple timpul liber al tineretului Capitalei sau al celui venit în Capitală în timpul vacanţei sau în trecere prin Bucureşti.

Ce posibilităţi stau la dispoziţia tineretului din Bucureşti pentru a-şi petrece timpul liber în mod educativ, instructiv şi plăcut

Organizarea timpului liber al tineretului este o sarcină importantă a organizaţiilor de bază U.T.M. Condusă de partid, organizaţia U.T.M. are datoria de onoare de a face educaţia comunistă a tinerei noastre generaţii. Munca de educaţie comunistă nu este o sarcină de campanie. Ea poate şi trebuie făcută în mod permanent, continuu, în procesul muncii, în activităţi diverse, în timpul liber.

Mulţi tineri îşi irosesc timpul liber pentru că nu folosesc numeroasele posibilităţi de instrucţie şi educaţie ce le stau la dispoziţie, nu sînt îndrumaţi să le folosească. Vizitarea muzeelor de istorie, de artă, tehnice şi ştiinţifice din Capitală este un minunat prilej de a folosi timpul liber în scopul educării patriotice, în spiritul dragostei pentru partid, pentru clasa muncitoare, pentru realizările regimului nostru. Audierea conferinţelor politice, culturale şi ştiinţifice înarmează tineretul cu bogate cunoştinţe care-l pot ajuta în munca lui profesională, în comportarea şi viaţa sa, în formarea lui ca luptător activ pe frontul construcţiei socialismului în patria noastră.

Pentru a veni în ajutorul organizaţiilor U.T.M., tinerilor din Capitală, „Scînteia tineretului" indică în cuprinsul acestei pagini o parte a multiplelor posibilităţi existente în oraşul Bucureşti pentru organizarea plăcută, instructivă şi educativă a timpului liber.

Organizaţiilor U.T.M. le revine sarcina de a găsi formele cele mai atractive, mai instructive şi educative pentru ca fiecare moment din timpul liber să fie folosit în scopul creşterii unui tineret sănătos, educat politiceşte, cu un larg orizont cultural, care să-şi aducă aportul din ce în ce mai sporit în opera de construire a socialismului în patria noastră.

LĂCAŞURI ale minunatelor ştiinţe

Bucureştii cunosc printre altele o activitate bogată de popularizare ştiinţifică desfăşurată prin muzeele ştiinţifico-tehnice.

Prezentîndu-vă cîteva din aceste lăcaşuri închinate marilor biruinţi ale geniului uman pe drumul cuceririi tainelor naturii, am vrea să insistăm mai mult asupra unui muzeu a cărui glorie a trecut de mult hotarele ţării: Muzeul de Istorie Naturală „Grigore Antipa".

Reorganizat în anii din urmă, muzeul desfăşoară astăzi o largă activitate de popularizare ştiinţifică. Trecînd prin zecile de săli privind sutele de vitrine cu exponate aduse din cele mai depărtate colţuri ale lumii, vizitatorul are în faţa sa minunata istorie a dezvoltării fiinţelor planetei noastre, îşi îmbogăţeşte mintea cu nenumărate cunoştinţe cu privire la miile de vieţuitoare ale Pămîntului. Muzeul posedă şi un număr apreciabil de colecţii ştiinţifice ce au un rol cu totul deosebit în cunoaşterea şi cercetările faunistice. Colecţiile de Hemiptere (Montandon), de Moluşte (Bielz), de Peşti (Antipa), de Lepidoptere (Ostrogovici) şi mai ales Colecţia de Microlepidoptere a lui Aristide Caradzea, sînt mult căutate de specialiştii romîni şi străini.

Spaţiul nu ne permite să vorbim pe îndelete şi despre celelalte muzee ştiinţifice ale Capitalei printre care un loc de frunte îl deţine „Casa memorială Dr. V. Babeş" închinată vieţii şi activităţii unuia din iluştrii premergători ai Şcolii medicale romîneşti şi Muzeul arheologic al Institutului de Arheologie al Academiei R.P.R. unde puteţi găsi documente excepţional de interesante cu privire la istoria popoarelor ce au trăit cu multe veacuri în urmă pe meleagurile ţării noastre...

Am vrea însfîrşit să facem o menţiune deosebită pentru expoziţia şcolilor profesionale, a şcolilor tehnice şi tehnice de maiştri ale Ministerului Industriei Grele, deschisă acum cîteva zile la Centrul de Documentare tehnică din Parcul Libertăţii, care ilustrează prin diverse maşini, aparate, scule şi machete realizările tehnice ale elevilor din zeci de şcoli din ţară.

Vorbele cu greu pot cuprinde bogăţia cunoştinţelor pe care le veţi dobîndi vizitînd cîteva din muzeele ştiinţifice şi tehnice ale Capitalei noastre.

Cu siguranţă însă, că după o primă vizită, veţi mai face multe altele...

FILME NOI

Tinerii noştri iubesc cinematograful ca pe un important mijloc de educaţie şi distracţie în acelaşi timp, ca pe un tovarăş plăcut al orelor de odihnă şi recreere. Şi în lunile care urmează, cinematografele noastre le vor oferi filme interesante şi atractive din care tineri vor putea învăţa multe, care-i vor pasiona.

● Studiourile sovietice oferă tineretului bucureştean o nouă realizare: „Pavel Korceaghin", ecranizare după cunoscutul roman al lui Ostrovski „Aşa s-a călit oţelul".

● De asemenea, mai pot fi vizionate emoţionantele filme sovietice: „Comunistul" „Marea cotitură", „Lumina lui Octombrie" şi filmul „Deasupra noastră este acelaşi cer" — inspirat din Festivalul Mondial al Tineretului şi Studenţilor de la Moscova.

● Studiourile cehoslovace vă prezintă filmul „Bravul soldat Svejk" după cunoscutul roman cu acelaşi nume al lui J. Haşek.

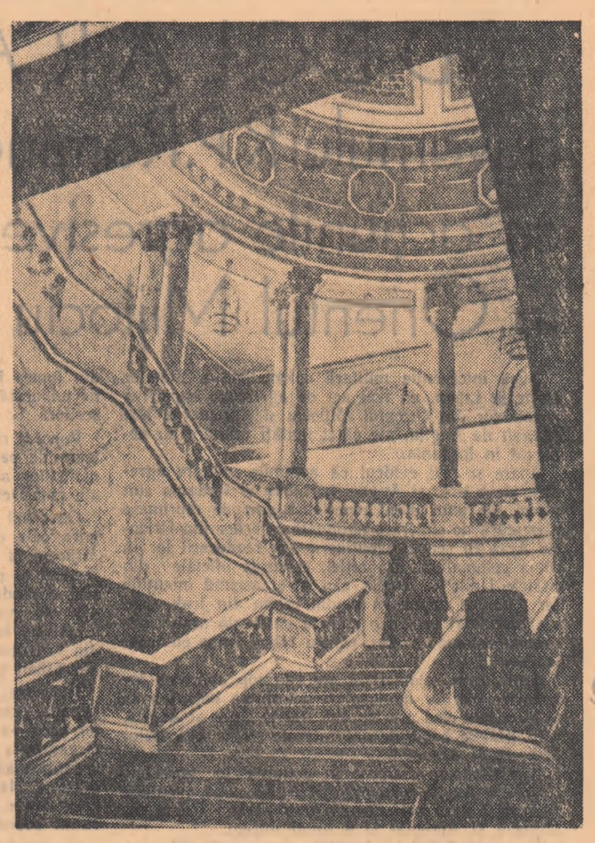

Interior la Palatul Republicii

O activitate interesantă, instructiv-educativă, se va desfăşura în aceste luni de vară şi în casele de cultură, cluburi, săli de conferinţe etc. Prin intermediul lor tinerii au posibilitatea să vizioneze spectacole interesante date atît de artişti amatori cît şi de profesionişti, filme pentru tineret şi copii, să participe la întîlniri cu membri ai partidului nostru, cu oameni de ştiinţă şi artă. În tovărăşia multor eroi din cărţile preferate, ei pot petrece seri frumoase, participînd la seri literare, simpozioane, procese literare etc., îşi pot verifica cunoştinţele de cultură generală participînd la diversele concursuri organizate în acest sens.

In activitatea caselor de cultură un loc deosebit îl au conferinţele. Ascultîndu-le, tinerii vor cunoaşte şi mai mult trecutul de luptă al partidului şi U.T.C., al clasei muncitoare, al poporului nostru pentru o viaţă mai bună.

Recomandăm tineretului cu toată căldura activitatea Casei de cultură a sindicatelor pentru programul ei deosebit de interesant şi educativ organizat special pentru tineret. În „serile tematice", organizate săptămînal, tinerii au posibilitatea să cunoască pe larg realizările regimului nostru democrat-popular, sînt ajutaţi să cunoască şi să înţeleagă sensul şi însemnătatea evenimentelor politice internaţionale, să înţeleagă mai profund lupta partidului şi a poporului nostru pentru construirea socialismului.

Astfel, sînt serile organizate pe temele: „Contribuţia patriotică a cetăţenilor din oraşul Bucureşti la actul revoluţionar de la 23 August 1944", „Lupta diviziei „Tudor Vladimirescu - Debreţin" alături de armata sovietică pentru eliberarea patriei noastre şi zdrobirea hoardelor fasciste". De asemenea mai pot fi audiate conferinţele: „90 de ani de la naşterea poetului muncitor Ioan Păun-Pincio", „Bucureştiul — Capitala patriei noastre — se apropie de al 500-lea an al existenţei sale" (Prin Bucureştiul de altădată, Bucureştiul de azi), „Frumuseţea şi bogăţia cîntecului şi dansului romînesc" (seară tematică în care conferinţele vor fi însoţite de exemplificări prezentate de formaţiile artistice de amatori de la uzinele „Republica", „Kirov", „C.F.R. Gara de Nord", F. C. „Gh. Gheorghiu-Dej", Casa de cultură „Griviţa Roşie" etc.), „100 de ani de la apariţia primului timbru romînesc" (la care tinerii filatelişti au posibilitatea să facă schimburi). De asemenea, tinerii pot lua cunoştinţă de activitatea delegaţiei noastre la primul Congres mondial sindical al tineretului muncitor de la Praga, prin întîlnirea ce se va organiza în acest scop cu membrii delegaţiei tineretului nostru, cînd se vor reîntoarce în ţară. Şi lista problemelor ce se vor discuta în serile tematice poate continua. Noi am recomandat tineretului numai cîteva din temele ce ni s-au părut mai importante.

Pentru informare operativă ŞI COMPETENTA

Conferinţe deosebit de educative şi instructive pentru tineret pot fi audiate de asemenea şi în sălile S.R.S.C. S.R.S.C. pune la dispoziţia organizaţiilor U.T.M. un număr însemnat de conferinţe care pot fi ţinute în întreprinderi, uzine, cluburi etc. Printre acestea sînt şi conferinţele „V. I. Lenin — geniul revoluţiei proletare", „Blocurile militare imperialiste — o ameninţare a păcii popoarelor", „Boala de iradiaţie o consecinţă a armei nucleare şi cu hidrogen" etc. În vederea formării unei concepţii materialiste, ştiinţifice, despre apariţia vieţii şi a omului pe pămînt, sînt puse la dispoziţia organizaţiilor U.T.M. şi conferinţele: „Originea vieţii pe pămînt", „Originea omului pe pămînt" etc.

S.R.S.C. pune de asemenea la dispoziţie şi interesanta conferinţă „Aspectul moral al omului nou în socialism".

Un rol deosebit de important în educarea patriotică a tineretului îl are ciclul de filme documentare însoţite de ample prezentări pe tema: „Să ne cunoaştem frumuseţile patriei". Totodată, tinerii pot viziona şi audia prezentările despre: „Bucureşti, oraş înflorit"; „Insemnări din Deltă"; „Lacul Roşu"; „Muntele Retezat"; „Reportaj din Carpaţi", precum şi alte prezentări. Tot prin S.R.S.C. — filiala Bucureşti — se pune la dispoziţie tineretului în fiecare joi ciclul de conferinţe „Juristul sfătuieşte pe cetăţeni". Aceste conferinţe au un caracter deosebit prin faptul că tinerii pot pune întrebări, primind răspuns imediat în legătură cu drepturile şi îndatoririle cetăţeneşti, avînd astfel posibilitatea să înţeleagă mai profund datoria fiecăruia în parte pentru respectarea legalităţii populare în patria noastră.

La Muzeul tehnic din Parcul Libertăţii pot fi audiate din două în două săptămîni conferinţe pe teme ştiinţifice şi tehnice. Printre altele sînt şi conferinţele. „De la smeu la avionul atomic", „Energia solară", „Comunicarea la distanţă — o mare cucerire a geniului omenesc" ş. a., iar la cerere, organizaţiile U.T.M. mai pot primi conferinţe despre „Rache a geofizică", „Cum se prevede timpul în ţara noastră", „Despre clima ţării noastre" etc.

Aceste conferinţe sînt un mijloc important de educare comunistă a tineretului, de lămurire a tineretului în numeroasele probleme cetăţeneşti, de conduită morală, în problemele ştiinţifice referitoare la noile descoperiri, la combaterea misticismului, superstiţiilor.

In această pagină am prezentat doar cîteva din posibilităţile existente în Bucureşti de petrecere a timpului liber în mod educativ şi instructiv. Organizaţiilor U.T.M. le revine sarcina să le folosească cu pricepere şi să găsească noi metode şi forme cît mai variate şi interesante pentru a organiza timpul liber al tineretului. Fiecare organizaţie de bază U.T.M. are un cîmp larg de activitate, are posibilitatea să folosească iniţiativele şi sugestiile venite din masa utemiştilor, a tinerilor. Cunoscînd preocupările colectivului, organizaţiile U.T.M. pot şi trebuie să răspundă direct acestor preocupări, asigurînd desfăşurarea unei permanente activităţi politico-educative în rîndul tineretului. De felul cum vor şti să găsească forme noi, cum vor folosi sugestiile şi iniţiativele tinerilor, de felul cum vor mobiliza tineretul la aceste acţiuni şi vor asigura desfăşurarea lor, depind rezultatele pe care le vor avea în folosirea timpului liber al tineretului în scopul educaţiei comuniste.

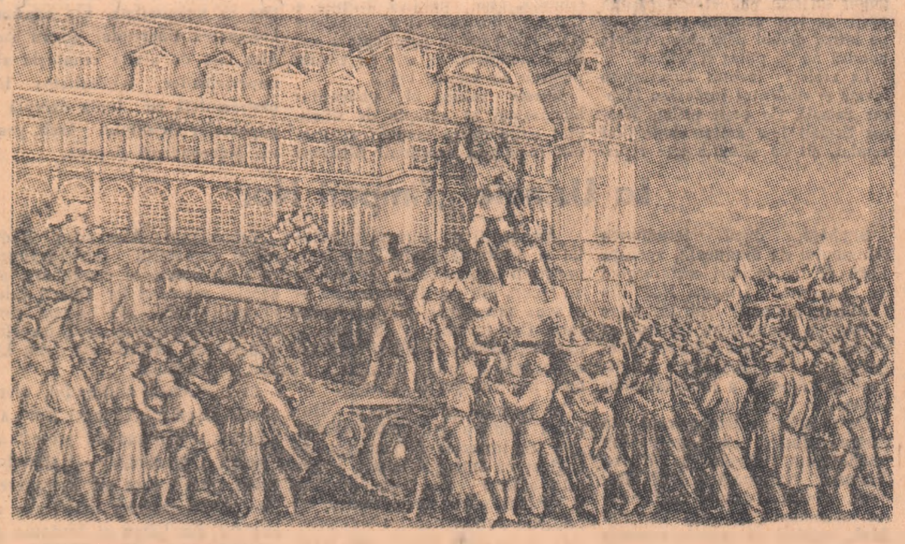

CONSTANTIN BARASCHI — Eliberarea.

De asemenea, în Bucureşti, tineretul are posibilitatea să vizioneze şi muzeul Ştiinţelor experimentale, casele memoriale „C. Nottara", Colecţia „Dr Dona" etc. Tinerii mai pot vizita în Parcul de Cultură şi Odihnă „I. V. Stalin", în pavilioanele A, B, C, expoziţiile artiştilor plastici amatori, expoziţia de lucrări plastice ale elevilor şi expoziţia cu realizări ale industriei noastre farmaceutice. *Notă.* Toate muzeele din Capitală sînt deschise zilnic, în afară de luni, atît dimineaţa cît şi după-amiaza. Pentru ca vizitarea lor în colectiv de către tineri să se soldeze cu cît mai multe cu noştinţe cumulate, muzeele pun la dispoziţia vizitatorilor în grupuri, ghizi cu o înaltă calificare care pot da toate informaţiile necesare. Pentru aceasta trebuie luat în prealabil legătură cu direcţia muzeului pe care doriţi să-l vizitaţi.

MUZEELE ISTORICE — mărturii înălţătoare de luptă

Un alt muzeu foarte interesant care poate fi vizitat de tineri e Muzeul Armatei. Privind şi gîndind, tînărul are posibilitatea să-şi umple sufletul cu măreţia luptei poporului nostru pentru libertate. Găseşti acolo mărturiile dragostei de patrie şi ale luptei pentru libertate şi independenţă duse de poporul nostru împotriva cotropitorilor din cele mai vechi timpuri.

Dragostea de patrie a fost ca un zid peste care cu greu au putut trece hoardele năvălitoare, întotdeauna însă alungate.

Muzeul te cheamă să-ţi încălzeşti inima la flacăra dragostei faţă de patrie, purtată cu cinste de Ştefan şi Mihai, de Tepeş cel groaznic pentru duşmani, de Tudor Vladimirescu, viteazul şi preluată în ultimele decenii definitiv şi biruitor de partidul celor ce muncesc. Tot el a preluat datoria de a împlini şi alina tot zbuciumul şi setea de dreptate adunate de la Doja şi Horia, de la marşul pandurilor.

Şi libertatea a fost cucerită şi setea de dreptate împlinită.

Dar nu fără luptă, nu fără jertfe.

Poposind la Muzeul de Istorie a Partidului, vizitîndu-l, tineretul bucureştean va cunoaşte mai îndeaproape actele eroice ale clasei muncitoare, conduse de partid, faptele comuniştilor şi uteciştilor care au luptat pentru dărîmarea regimului burghezo-moşieresc şi instaurarea regimului nostru democrat-popular.

Cunoaşterea acestor pagini de lupte revoluţionare pline de sacrificiu pentru fericirea poporului ajută la educarea revoluţionară a tineretului, la întărirea spiritului vigilenţei şi combativităţii lui revoluţionare.

Un aspect important al acestor lupte ne este prezentat şi de expoziţia permanentă: „Din istoria luptelor eroice ale muncitorilor ceferişti" deschisă la Casa tehnicii a Căilor Ferate din Capitală. Vizitînd expoziţia te opreşti şi priveşti îndelung documentele vremii. Ele reflectă în chipul cel mai adevărat suferinţele trecutului, anii înguraţi ai stăpînirii burghezo-moşiereşti, reaminteşte de dîrzenia şi înflăcărarea cu care s-au purtat luptele pe baricadele din februarie 1933, în fruntea cărora, dîrzi şi neînfricaţi, au stat comuniştii. Atunci, la 16 februarie 1933, guvernul burghezo-moşieresc a răspuns cu gloanţe. La fel ca în 1907, ca la 13 decembrie 1918, ca la Tatar Bunar, Lupeni şi Timişoara.

Clasa muncitoare, condusă de Partidul Comunist Romîn, a ieşit însă biruitoare.

Vizitînd aceste muzee şi expoziţii pleci cu sufletul mai plin de dragoste faţă de patrie, de popor, de partidul nostru drag, pleci mai hotărît de a lupta cu toată puterea, cu toată energia pentru construirea socialismului în patria noastră.

Ceea ce depinde de voi înşivă

În organizarea educativă a timpului liber al tineretului un rol important îl are iniţiativa organizaţiilor de bază U.T.M. şi a comitetelor raionale. Cunoscînd problemele care-i frămîntă pe tineri, organizaţiile de bază U.T.M. au posibilitatea de a organiza timpul liber al tineretului în aşa fel, încît acţiunile organizate în acest sens să fie folosite ca puternice mijloace de educare politică, revoluţionară a tineretului. Şi într-adevăr, majoritatea organizaţiilor U.T.M. din oraşul Bucureşti au întocmit pentru lunile de vară bogate şi educative programe pentru tineret.

Majoritatea acţiunilor ce le vor întreprinde în acest sens organizaţiile U.T.M. sînt închinate în această perioadă zilei de 23 August. Şi este firesc ca apropierea celei mai mari sărbători a poporului nostru — sărbătoarea eliberării de sub jugul fascist — să capete în preocupările tineretului locul principal. Organizaţiile U.T.M. de la întreprinderile „Steaua Roşie", de exemplu, au organizat în întîmpinarea zilei de 23 August, atît pentru utemiştii care sînt de o vîrstă cu sărbătoarea noastră, cît şi pentru ceilalţi, o întîlnire cu un participant la lupta gărzilor patriotice pe tema „Zilele lui august 1944 pe străzile Bucureştiului".

Regimul nostru democrat popular a creat tineretului posibilităţi ne mai întîlnite. Ele sînt luate de către unii tineri ca ceva firesc, ca ceva ce aşa trebuie să fie şi nu altfel. Şi aceasta pentru că foarte mulţi tineri nu au cunoscut mizeria, asuprirea, crunta exploatare la care era supus poporul nostru, tineretul, în anii regimului burghezo-moşieresc. De aceea ei trebuie ajutaţi să preţuiască aşa cum se cuvine realizările regimului nostru, grija nemăsurată pe care partidul o poartă tineretului. Multe organizaţii U.T.M. orientîndu-se just în această direcţie au organizat acţiuni deosebit de interesante şi educative pentru tineret. Astfel organizaţia U.T.M. a fabricii „Donca Simo" şi-a propus organizarea unui concurs gen „Drumeţii veseli" avînd ca temă: „Pe urmele înfăptuirii acţiunii istorice de la 23 August". De asemenea, merită să fie subliniată iniţiativa Comitetului raional U.T.M. „1 Mai", care organizează un concurs „Cine ştie cîştigă" pe tema „14 ani de la înfăptuirea actului revoluţionar de la 23 August", şi un simpozion pe tema „Viaţa tineretului în anii regimului democrat popular". Şi exemple de acţiuni prin care se subliniază importanţa istorică a actului de la 23 August, viaţa nouă pe care a creat-o partidul şi poporul nostru tineretului, în anii regimului democrat popular, dragostea pentru Uniunea Sovietică eliberatoare, recunoştinţa pentru ajutorul permanent ce ni l-a acordat şi ni-l acordă, pot continua încă pe multe pagini.

Din programele multor organizaţii de bază U.T.M., în vederea organizării timpului liber al tineretului se desprinde atenţia pe care acestea o dau educării tineretului în spiritul tradiţiilor revoluţionare de luptă ale U.T.C., dragostei şi recunoştinţei faţă de lupta partidului şi a clasei muncitoare pentru răsturnarea claselor exploatatoare de la putere, pentru crearea şi întărirea statului nostru democrat popular. Cele 10 concursuri gen „Drumeţii veseli" şi „Cine ştie cîştigă" organizate în cursul lunii iulie de Comitetul raional U.T.M. „I. V. Stalin" pe tema „Lupta Partidului şi U.T.C. în anii grei ai ilegalităţii", urmăresc în primul rînd educarea tineretului în spiritul unei ridicate combativităţi, a intransigenţei şi vigilenţei revoluţionare. Urmărind să sădească şi mai puternic în conştiinţa şi sufletul fiecărui tînăr trăsăturile morale, caracteristice tînărului comunist, — dragoste pentru partid şi patria noastră, pasiune de luptător înflăcărat, intransigent, pentru cauza partidului, multe organizaţii U.T.M. au organizat diferite acţiuni închinate vieţii şi activităţii eroilor U.T.C.

Un mijloc important de organizare a timpului liber al tineretului îl constituie şi acţiunile de pregătire şi apoi de desfăşurare a festivalurilor raionale ale tineretului care au loc în această perioadă. Munca politică depusă pentru pregătirea lor a făcut ca activitatea culturală în ansamblul său să crească simţitor iar numitor forme cum sînt simpozioanele, serile literare şi muzicale, diferitelor concursuri educative să li se dea o importanţă şi mai mare.

Urmărind popularizarea celor mai bune cărţi în rîndul tineretului, dezvoltarea continuă a gustului de citit a acestuia, organizaţiile U.T.M. au început să organizeze din ce în ce mai des seri literare, simpozioane, întîlniri cu scriitorii. Astfel de acţiuni vor organiza în această perioadă organizaţiile U.T.M. de la „Steaua Roşie", „Clement Gottwald", „Ind. Bumbacului B", „Uzinele 23 August", filatura „Dacia" etc.

Este firesc că din pregătirea şi apoi desfăşurarea activităţii tineretului în timpul liber nu poate lipsi dansul. El place şi atrage tineretul. De aceea majoritatea organizaţiilor U.T.M. îşi vor termina acţiunile cu dans. Organizaţiile U.T.M. au avut grija să nu se facă din dans un scop în sine. Pentru aceasta ele au luat măsuri ca la absolut toate reuniunile, kermezele, serbările cîmpeneşti organizate în fiecare duminică în toate pădurile din jurul Bucureştiului să asigure programe artistice bogate şi educative. De asemenea, multe organizaţii U.T.M., cum sînt cele de la „Industria Bumbacului B", „Clement Gottwald" etc. au luat deja unele măsuri în vederea educării tineretului în spiritul combaterii şi hulirii tuturor scălămbăielilor aiurite ale unora în dans, să educe la tineri bunul gust pentru muzica cu adevărat artistică. Pentru aceasta, la clubul „Clement Gottwald" a fost creat un cerc de dans, iar la „Industria Bumbacului B" s-a permanentizat sistemul auditiilor muzicale.

Acestea sînt doar cîteva exemple din multele iniţiative ale organizaţiilor U.T.M. în domeniul organizării plăcute şi educative a timpului liber al tineretului. Toate însă urmăresc ca prin forme cît mai variate şi atractive să contribuie la educarea comunistă a tineretului.

Intr-o atmosferă de puternică solidaritate muncitorească

Lucrările Conferinței Sindicale Mondiale a tineretului muncitor au luat sfîrșit

În ziua de 19 iulie după terminarea discuțiilor, în cursul după amiezii, au fost prezentate participanților documentele conferinței. Au fost propuse spre votare și votate în unanimitate următoarele documente:

1) Charta revendicativă a tineretului muncitor.

2) Apelul către tineretul muncitor din lume.

3) Declarația primei Conferințe Sindicale Mondiale a tineretului muncitor în problema păcii.

4) Rezoluția asupra rolului sindicatelor în organizarea tineretului muncitor și făurirea unității lui.

5) Recomandarea primei Conferințe Sindicale Mondiale a tineretului muncitor către Federația Sindicală Mondială.

6) Rezoluția pentru retragerea trupelor Statelor Unite din alte țări și împotriva oricărei intervenții imperialiste în Orientul Mijlociu.

7) Apelul către tinerii muncitori și tinerele muncitoare din Statele Unite ale Americii.

8) Rezoluția cu privire la solidaritatea cu poporul cipriot

9) Rezoluția de solidaritate cu muncitorii din Spania.

10) Rezoluția cu privire la experiențele atomice din Sahara.

11) Rezoluția cu privire la situația din Coreea.

Cuvîntul de închidere al conferinței a fost ținut de tovarășul Louis Saillant secretar general al Federației Sindicale Mondiale. Tovarășul Louis Saillant a făcut bilanțul lucrărilor și rezultatul conferinței, arătînd că ea constituie o contribuție de mare preț în lupta mișcării muncitorești internaționale pentru pace și o viață mai bună. Tovarășul Louis Saillant a subliniat condițiile internaționale în care a avut loc conferința, scoțînd în evidență faptul că unitatea de acțiune a tineretului muncitor din lumea întreagă, alături de clasa muncitoare internațională, din care face parte, este o forță de mare vigoare în calea pregătirilor de război ale imperialiștilor.

În încheerea conferinței s-a cîntat Internationala. Timp de 30 de minute participanții au ovaționat pentru pace, pentru unitatea de acțiune, pentru un viitor fericit tineretului lumii.

Cuvîntarea tov. Nicolae Pascu, secretar al C.C.S.

rostită la ședința din 18 iulie a primei Conferințe Sindicale Mondiale a tineretului muncitor de la Praga

Doresc ca în primul rînd să mă declar eu și delegația pe care o reprezint întru totul de acord cu raportul prezentat de către tovarășul Lazaro Pena la punctul trei al ordinei de zi.

Și acum dați-mi voie să înfățișez unele aspecte din activitatea sindicatelor din Republica Populară Romînă desfășurată în scopul organizării tineretului muncitor în participarea activă a acestuia în activitatea sindicatelor.

Sub conducerea politică și ideologică a Partidului Muncitoresc Romin sindicatele din Republica Populară Romînă participă activ la educarea și mobilizarea celor ce muncesc pentru dezvoltarea economiei naționale care constituie baza principală a asigurării unor condiții economice și sociale din ce în ce mai bune pentru toți oamenii muncii și deci și pentru tineretul muncitor.

În anii de cruntă exploatare al regimului burghezo-moșieresc din vechea Romînie, situația economică, politică și socială a tineretului muncitor, era dintre cele mai grele.

În Romînia burghezo-moșierească, țară agrară înapoiată șomajul făcea mii și mii de victime din rîndul tineretului. Tinerii munceau cîte 10-12 ore, primind numai 40—50 la sută din salariul vîrstnicilor de aceiași calificare. Peste 25 la sută din populația țării era analfabetă.

Față de această situație, tineretul muncitor alături de întreaga clasă muncitoare, organizată în sindicate și în Uniunea Tineretului Comunist a fost mobilizată sub conducerea Partidului Comunist Romin pentru apărarea intereselor clasei muncitoare împotriva exploatării și fascismului, împotriva pregătirilor de război, pentru solidaritate și unitate de acțiune cu lupta oamenilor muncii din celelalte țări

Mii de tineri au participat la grevele muncitorilor de la căile ferate, ale petroliștilor, metalurgiștilor și minerilor. Neuitate vor rămîne în amintirea poporului nostru, pildele de eroism ale tineretului muncitor. Vasile Roaită, Filimon Sîrbu, și alții s-au jertfit în lupta împotriva exploatării și fascismului.

După eliberarea patriei noastre de sub jugul fascist la 23 August 1944, după cucerirea puterii politice și economice de către clasa muncitoare în alianță cu țărănimea muncitoare, situația oamenilor muncii și a tineretului muncitor din țara noastră s-a schimbat în mod radical. Întărirea regimului democrat-popular în țara noastră a asigurat pentru oamenii muncii vîrstnici și tineri largi drepturi politice garantate prin Constituția țării. S-au lichidat pentru totdeauna discriminările naționale și rasiale din trecut. Tineretul muncitor romîn și al naționalităților conlocuitoare este strîns unit în lupta pentru construirea și apărarea patriei lor comune, Republica Populară Romînă.

O importanță covîrșitoare a avut naționalizarea principalelor mijloace de producție, trecerea industriei în mîinile poporului, fapt care a creat condiții nemaiîntîlnite de dezvoltare a economiei noastre naționale.

Tinerii muncitori au dat dovadă de spirit de abnegație și devotament, în opera de refacere a economiei distrusă de război în construirea de fabrici, uzine, căi ferate, la construirea de edificii culturale și sportive. De numele șantierelor naționale de la Bumbești Livizeni, noului Combinat Siderurgic Hunedoara, fabricii de confecții „Gh. Gheorghiu-Dej" din București și multe altele, sînt legate momente glorioase ale muncii tineretului.

Odată cu dezvoltarea generală a economiei noastre, cu creșterea vertiginoasă a industriei grele și a tuturor celorlalte ramuri ale economiei s-au creat condiții din ce în ce mai bune de viață pentru oamenii muncii din Republica Populară Romînă și totodată și pentru tineretul muncitor, pentru întregul popor.

În cei 10 ani care au trecut de la naționalizare, ritmul dezvoltării industriei noastre, a fost impetuos. În 1957 producția industrială a fost de 4,2 ori mai mare decît în 1947. Au fost create ramuri noi, care au ridicat Republica Populară Romînă în rîndul țărilor dezvoltate din punct de vedere industrial. În prezent, producem utilaj electrotehnic, tractoare, mașini-unelte, produse chimice. Sîntem prima țară mică din lume, producătoare de țiței, care și-a creat propria sa industrie de utilaj petrolifer. S-au făcut progrese însemnate în dezvoltarea agriculturii noastre încît astăzi peste 52 la sută din suprafața totală agricolă a țării face parte din sectorul socialist. Succese însemnate s-au obținut pe linia dezvoltării culturii și științei. Cu ajutorul Uniunii Sovietice, Republica Populară Romînă a putut deveni a opta țară din lume care posedă un reactor atomic.

Aceste mari înfăptuiri, au schimbat complet fața țării, au transformat Romînia dintr-o țară înapoiată dependentă de țările imperialiste, dintr-o bază de materii prime pentru acestea și piața de desfacere pentru produsele lor, într-o țară cu industrie în plină dezvoltare cu agricultură în plin progres socialist. Toate aceste înfăptuiri sînt rezultatul efortului eroic noastre clase muncitoare, a tuturor oamenilor muncii de la orașe și sate. În aceste condiții, cînd clasa muncitoare a devenit clasă conducătoare în stat, sindicatele au devenit o forță socială puternică în sprijinul regimului democrat-popular.

În Republica Populară Romînă, sindicatele cuprind aproape întreaga clasă muncitoare. Tinerii muncitori, ca membrii în sindicat se bucură de toate drepturile sindicale și își aduc aportul la activitatea și întărirea sindicatelor. Peste 15.000 de tineri și tinere fruntași în producție și în activitatea obștească, sînt aleși în organele sindicale din întreprinderi și instituții. Sindicatele desfășoară o largă activitate în rîndul maselor de tineret, pentru educarea acestora în spiritul patriotismului socialist și internaționalismului proletar, pentru ridicarea nivelului politic și profesional, veghează la respectarea drepturilor legale ale tinerilor, se preocupă de asigurarea unor condiții din ce în ce mai bune de muncă și viață.

Ca urmare a creșterii conștiinței noi, socialiste, mobilizați de sindicate zeci de mii de tineri sînt atrași alături de muncitori mai în vîrstă în întrecerea socialistă pentru creșterea productivității muncii, reducerea prețului de cost al produselor, realizarea de economii și continua îmbunătățire a calificării lor profesionale. Prin participarea lor la consfătuirile de producție care constituie o formă activă de antrenare a oamenilor muncii la organizarea și conducerea producției tinerii contribuie în mod direct la creșterea rentabilității întreprinderilor industriale, gospodăriilor agricole de stat și stațiunilor de mașini și tractoare și în același timp la înlăturarea unor deficiențe care se ivesc în procesul de producție și a muncii. Peste 15.000 brigăzi de producție ale tineretului, mai mult de 13.000 tineri inovatori și raționalizatori își aduc contribuția la promovarea tehnicii noi, la creșterea producției și productivității muncii. În acest fel tineretul își manifestă patriotismul său fierbinte aducîndu-și aportul la dezvoltarea economiei naționale, la ridicarea nivelului de trai al întregului popor.

Tineretul se bucură de o atenție tot mai mare în ce privește asigurarea condițiilor materiale în vederea dezvoltării sale culturale și științifice. Numeroase organe de presă se adresează tinerilor: „Scînteia tineretului", cotidian în 300.000 de exemplare, reviste ca „Tînărul Leninist", „Știință și tehnică", publicații în limbile naționalităților conlocuitoare. O editură specială publică literatură pentru tineret. Sindicatele pun la dispoziția tineretului peste 16.000 de biblioteci, 6.000 terenuri și baze sportive, numeroase colțuri roșii, cluburi etc. Din rîndurile celor peste 115.000 de tineri muncitori încadrați în activitatea artistică s au ridicat talente care astăzi reprezintă cu cinste țara noastră la diferitele festivaluri și concursuri internaționale.

Succesele obținute pe tărîmul ridicării continue a nivelului de trai, material și cultural al oamenilor muncii, al poporului nostru muncitor, au fost posibile numai în condițiile regimului de democrație populară, a unității de acțiune a clasei muncitoare — clasă conducătoare în stat — a alianței dintre clasa muncitoare și țărănimea muncitoare care constituie baza de neclintit a puterii celor ce muncesc din țara noastră. Unitatea politică și organizatorică a clasei muncitoare a permis succesul luptei poporului romîn pentru răsturnarea puterii capitaliștilor și moșierilor și întărirea puterii clasei muncitoare în alianță cu țărănimea muncitoare, necesară construirii cu succes a socialismului și creării unor condiții din ce în ce mai bune de muncă și de viață a tuturor celor ce muncesc deci și pentru tineretul muncitor al țării noastre.

Sindicatele acordă o atenție însemnată educării socialiste a oamenilor muncii, pentru creșterea și ridicarea conștiinței lor la nivelul rolului istoric pe care îl îndeplinesc în construirea socialismului. Ele se ocupă, în strînsă colaborare cu organizațiile U.T.M., de ridicarea nivelului cultural și politic al tinerilor muncitori care iau parte activă alături de ceilalți oameni ai muncii la combaterea oricăror influențe ideologice străine de interesele clasei muncitoare, împotriva oportunismului și revizionismului contemporan care constituie un mare pericol în mișcarea muncitorească internațională. Tineretul nostru militează pentru înfăptuirea unității de acțiune și de luptă a celor ce muncesc de pretutindeni pentru apărarea păcii și progresul social.

Din tot ceea ce am spus mai sus, nu trebuie să înțelegeți, dragi tovarăși că nu avem încă greutăți de învins. Dar acestea sînt greutăți inerente procesului de creștere și noi sîntem siguri că vom reuși să le învingem.

Dragi prieteni,

Sindicatele educă pe toți membrii săi vîrstnici și tineri în spiritul solidarității cu lupta oamenilor muncii din toate țările. Întreaga activitate cultural-educativă a sindicatelor din țara noastră se desfășoară sub semnul patriotismului socialist și al internaționalismului proletar. Ele fac parte din marea organizație internațională a clasei muncitoare — Federația Sindicală Mondială a cărei activitate este apreciată și sprijinită de toți oamenii muncii din țara noastră, de întregul nostru tineret muncitor.

Tinerii muncitori din Republica Populară Romînă se simt strîns legați de lupta tineretului iubitor de pace din întreaga lume. Tineretul nostru nutrește sentimente de adîncă prietenie față de tineretul sovietic, față de tinerii din țările lagărului socialist de care ne leagă lupta comună pentru făurirea unei noi societăți socialiste. Ne exprimăm întreaga noastră solidaritate față de tinerii din țările capitaliste și coloniale care luptă împotriva atîtătorilor la război, pentru libertate și independență națională, pentru cucerirea și apărarea drepturilor la muncă și la o viață omenească, pentru pace și un viitor mai bun, mai luminos, înfruntînd teroarea cumplită și represiunile sălbatice dezlănțuite de guvernele aservite politicii imperialiste și colonialismului.

Tineretul muncitor din Republica Populară Romînă organizat în sindicate este hotărît ca alături de tineretul muncitor din întreaga lume să dea o contribuție din ce în ce mai activă la întărirea unității de acțiune în lupta pentru pace și progres social.

Trăiască prima Conferință Sindicală Mondială a Tineretului Muncitor!

Trăiască unitatea de acțiune a tineretului din întreaga lume în lupta lor pentru o viață mai bună, pentru progres social, pentru pace!

TELEGRAME

Către
Confederația Internațională a Sindicatelor Arabe
Cairo

Oamenii muncii din sindicatele din R. P. Romînă au salutat cu bucurie proclamarea Republicii Irak, apreciind-o ca o mare victorie a oamenilor muncii și întregului popor irakian în lupta împotriva imperialismului, pentru întărirea independenței sale naționale, pentru pace și o viață mai bună.

Oamenii muncii și Sindicatele din Republica Populară Romînă își exprimă adînca lor indignare și înfierează cu toată tăria acțiunile agresive criminale ale imperialiștilor americani și englezi în Liban și Iordania, cu scopul de a reprima mișcarea de eliberare națională a popoarelor arabe și de a jefui bogățiile naturale în interesul monopolurilor petrolifere din S.U.A. și Anglia.

În numeroase mitinguri în întreprinderi și instituții, precum și în fața Legațiilor S.U.A. și Angliei la București, oamenii muncii din țara noastră, solidarizîndu-se cu lupta dreaptă a popoarelor arabe împotriva imperialismului, pentru dreptul de a fi stăpîni în țările lor, au cerut cu tărie încetarea imediată a agresiunii tîlhărești a imperialiștilor americani și englezi împotriva popoarelor arabe și retragerea imediată a trupelor cotropitoare americane și engleze din Liban și Iordania.

Agresiunea neprovocată a imperialiștilor americani și englezi împotriva popoarelor arabe agravează considerabil situația din această parte a lumii și crează o primejdie serioasă pentru pacea generală.

Alături din toată inima de popoarele Orientului Arab în fața acestei primejdii, vă rugăm să transmiteți oamenilor muncii și organizațiilor sindicale din țările arabe asigurarea sentimentelor noastre de deplină solidaritate frățească cu lupta lor dreaptă împotriva imperialismului, pentru apărarea independenței popoarelor arabe, pentru pace și progres social.

Trăiască popoarele arabe care luptă cu hotărîre pentru apărarea independenței și suveranității lor naționale!

Jos mîinile de pe Liban și Iordania!

CONSILIUL CENTRAL AL SINDICATELOR
DIN REPUBLICA POPULARĂ ROMÎNĂ

Excelenței Sale
Domnului

René Coty

Președintele Republicii Franceze

Paris

Vă rog să primiți, domnule președinte, cu ocazia sărbătorii naționale a Republicii Franceze, sincere felicitări și cele mai bune urări pe care Prezidiul Marii Adunări Naționale a Republicii Populare Romîne și eu însumi le exprimăm pentru fericirea dv. personală și pentru pacea și prosperitatea poporului francez.

ION GHEORGHE MAURER
Președintele Prezidiului Marii Adunări Naționale a Republicii Populare Romîne

București, 13 iulie 1958

Excelenței Sale
Domnului

Ion Gheorghe Maurer

Președintele Prezidiului Marii Adunări Naționale a Republicii Populare Romîne

București

Mulțumesc Excelenței Voastre pentru urările și felicitările pe care mi le-a adresat în numele dv. și în numele Prezidiului Marii Adunări Naționale a Republicii Populare Romîne cu ocazia zilei de 14 iulie. Vă adresez urări pentru fericirea dv. personală și pentru prosperitatea poporului romîn.

René Coty

Paris, 18 iulie 1958

Tovarășului Vaclav David
Ministrul Afacerilor Externe
al Republicii Cehoslovace
Praga

Stimate tovarășe ministru,

Cu prilejul împlinirii a 10 ani de la semnarea Tratatului de prietenie, colaborare și asistență mutuală dintre Republica Populară Romînă și Republica Cehoslovacă, expresie a prieteniei trainice și a relațiilor frățești statornicite între popoarele noastre, vă rog să primiți felicitările mele sincere și cordiale.

Sînt pe deplin convins că prietenia și colaborarea dintre țările noastre se va dezvolta și întări și în viitor în interesul popoarelor noastre, în interesul păcii și socialismului.

AVRAM BUNACIU
Ministrul Afacerilor Externe
al Republicii Populare Romîne

Examenul de maturitate
la școlile medii de cultură generală și examenul de stat la școlile pedagogice în sesiunea de toamnă

Examenul de maturitate la școlile de cultură generală și examenul de stat la școlile pedagogice, din sesiunea de toamna, au loc între 1—12 septembrie a. c.

Inscrierile candidaților la aceste examene se fac între 25 iulie-5 august 1958.

Fac excepție numai candidații care vor absolvi clasa X-a la cursurile fără frecvență din sesiunea august a. c. precum și corigenții clasei a XI-a de la învățămîntul seral și ai anului IV de la școlile pedagogice, care se vor putea înscrie pînă în ziua de 28 august a. c.

Fiecare candidat se va înscrie la școala unde a absolvit ultima clasă. În cazuri excepționale (schimbare de domiciliu), secția de învățămînt regională poate aproba, la cerere, ca înscrierea să se facă la altă școală.

La înscriere candidatul va prezenta:

— certificatul de naștere, însoțit de o copie ce se atestă de școală și rămîne la dosarul elevului, iar originalul se restituie prezentatorului care va semna de primire.

— actul de studii

— taxa de examen.

„CURSA SCINTEII"
C. Dumitrescu conduce în continuare

ORAȘUL STALIN 19. — Prin telefon de la trimisul Agerpres: Penultima etapă a competiției cicliste „Cursa Scînteii", desfășurată simbătă pe distanța Sibiu—Orașul Stalin (142 km), s-a caracterizat printr-o luptă sportivă deosebit de spectaculoasă, în urma căreia cronometrele au înregistrat o medie orară de peste 40 km. Toate încercările de a-l deposeda pe C. Dumitrescu de tricoul galben nu au reușit nici de data aceasta, deoarece ciclistul de la C.C.A., în excelentă formă, a izbutit să le anihileze, păstrîndu-și avansul de 3'25", cîștigat în etapa contra-cronometrului.

Clasamentul etapei: 1. Șt. Poreceanu (C.C.A.) 2h 30' 24"; 2. Șt. Țeșu (Sirena); 3. G. Calciișcă (Dinamo); 4. Ariton (Voința); 5. Hora (Combinatul Poligrafic); 6. Gane (Ploești); 7. Zigler (Orașul Stalin); 8. Scherg (Orașul Stalin); 9. C. Moiceanu (Dinamo), toți în același timp cu Poreceanu.

În clasamentul general conduce C. Dumitrescu (C.C.A.) cu 20h 41' 48", urmat de D. Munteanu (Dinamo) 20h 45'23", A. Șelaru (Dinamo) 20h 47'12".

Astăzi ultima etapă, Orașul Stalin—București (175 km). Sosirea va avea loc în jurul orei 18 pe velodromul Dinamo.

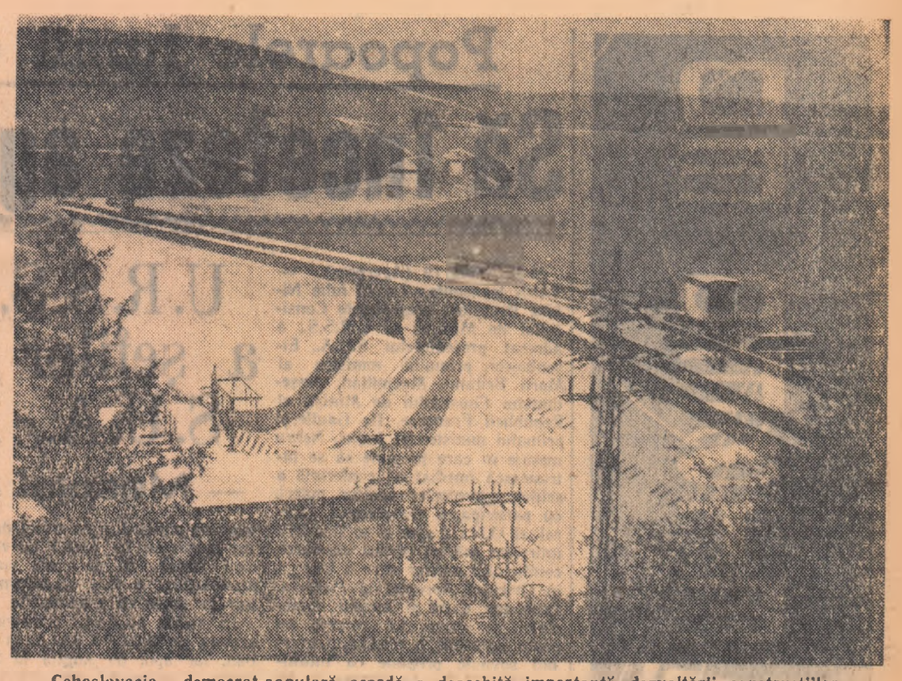

Cehoslovacia democrat-populară acordă o deosebită importanță dezvoltării construcțiilor hidroenergetice. În fotografie vă prezentăm un aspect general al barajului de la Orava.

Zece ani de la semnarea
Tratatului de prietenie, colaborare și asistență mutuală dintre R.P. Romînă și R. Cehoslovacă

La 21 iulie se împlinesc 10 ani de la semnarea la București a Tratatului de prietenie, colaborare și asistență mutuală dintre Republica Populară Romînă și Republica Cehoslovacă. În Tratatul semnat acum 10 ani și-au găsit expresia principiile noi care stau la baza relațiilor romîno-cehoslovace bazate pe comunitatea ideologică și de țeluri, pe interesele comune ale popoarelor noastre, pe lupta comună pentru victoria socialismului și a păcii.

După eliberarea de sub jugul fascist, popoarele romîn și cehoslovac și-au luat soarta în propriile mîini instaurînd în țările lor regimul de democrație populară. Sub conducerea partidelor lor marxist-leniniste, în strînsă prietenie cu Uniunea Sovietică și cu celelalte țări surori socialiste, popoarele romîn și cehoslovac luptă cu succes pentru construirea socialismului.

Anii care s-au scurs de la semnarea Tratatului constituie o perioadă de însemnate realizări în domeniul colaborării economice, culturale, politice dintre R. P. Romînă și R. Cehoslovacă, în domeniul înfloririi economice, politice și culturale a celor două țări.

Partidele marxist-leniniste din R. P. Romînă și R. Cehoslovacă, oamenii muncii din cele două țări militează necontenit pentru întărirea unității și coeziunii lagărului socialist, în frunte cu Uniunea Sovietică, pe baza principiilor internaționalismului proletar.

Cu prilejul aniversării a 10 ani de la semnarea Tratatului de prietenie, colaborare și asistență mutuală dintre țările noastre transmitem din inimă poporului cehoslovac urări de mari succese în lupta pe care o duce pentru construirea victorioasă a socialismului, pentru apărarea păcii.

PRIETENIE VEȘNICĂ

JIRI LOUZIL
Secretar al C. C. al
Uniunii Tineretului Cehoslovac

Cei zece ani care au trecut de la semnarea Tratatului de prietenie, colaborare și asistență mutuală dintre R. P. Romînă și R. Cehoslovacă sînt ani de mari victorii ale socialismului în țările care au scuturat jugul capitaliștilor, ani în care colaborarea frățească între țările socialiste a fost un factor important de progres în aceste țări. În această perioadă poporul romîn și cel cehoslovac au obținut succese importante pe drumul construirii unei vieți noi și fericite, pe drumul socialismului. Sînt bucuros că, în numele majorității tineretului din Cehoslovacia, pot transmite cu prilejul acestei mari aniversări un salut de luptă țării surori, al cărei popor și tineret viteaz l-am cunoscut personal.

Noi sîntem mîndri de victoriile obținute pe drumul glorios pe care pășește tineretul frate și întregul popor romîn, victorii care constituie un aport însemnat la întărirea Republicii Populare Romîne și a întregului lagăr socialist. Poporul nostru și poporul romîn sînt legați în lupta lor printr-un măreț țel comun — munca pentru construirea socialismului și comunismului.

Tineretul cehoslovac prin activitatea sa de fiecare zi luptă pentru înfăptuirea acestui țel. În linii mari au fost construite bazele socialismului în țara noastră. Așa după cum a spus tovarășul Antonin Novotny la Congresul partidului, apartenența noastră la puternicul lagăr socialist, alianța trainică cu Uniunea Sovietică și rezultatele obținute ne-au permis să ne propunem următorul țel: desăvîrșirea construirii socialismului în țara noastră. În prezent tineretul nostru se află în primele rînduri în munca pentru îndeplinirea acestei sarcini trasată de cel de al XI-lea Congres al Partidului Comunist din Cehoslovacia. Congresul partidului a trasat tineretului noi sarcini concrete. Partidul a dat tineretului indicația ca în anii viitori să-și desfășoare activitatea în domeniul gospodăririi apelor, care ar reda agriculturii sute de mii de hectare din cîmpia sud Slovaciei. De asemenea, tineretul va participa la construirea combinatului pentru producția de cauciuc, la construirea unor mari baraje, precum și la clădirea unei uzine metalurgice. Din proprie inițiativă, tineretul cehoslovac va face anul acesta economii în valoare de o jumătate miliard coroane, din care 200 milioane au și fost predate statului nostru democrat-popular.

Organizațiile de tineret ale Uniunii noastre sînt conduse și mobilizate de partid în lupta pentru făurirea unei vieți noi în R. Cehoslovacă. Conducerea de către partid a organizației noastre de tineret este un principiu sfînt pe care-l apărăm ca lumina ochilor. Conducerea de către partid a organizației de tineret are o importanță uriașă, mai ales în ceea ce privește ridicarea participării tineretului nostru la opera desăvîrșirii construirii socialismului și la educarea sa în spiritul comunismului.

Directivele Congresului partidului nostru prevăd schimbări importante în școala noastră. În perioada care va urma școala elementară va fi prelungită la nouă ani, iar școala medie de la trei la patru ani. Însemnătatea acestor schimbări constă în faptul că va fi îmbunătățită considerabil pregătirea tinerilor ținîndu-se seama de aptitudinile lor pentru munca practică de mai tîrziu. De pildă, după absolvirea școlii medii ei vor obține pe lîngă diploma primită în urma examenului de maturitate și un act care va certifica că elevul a învățat o meserie concretă. Aceste măsuri constituie o parte însemnată a desvîrșirii revoluției culturale în țara noastră.

Anul acesta, tineretul progresist din întreaga lume și alături de el și tineretul cehoslovac va sărbători 40 de ani de la înființarea Uniunii Tineretului Comunist Leninist. Comsomolul leninist ne este o pildă pentru organizațiile noastre de tineret. Pe ori unde am umbla, nu vom găsi în întreaga lume o țară în care tineretul să fi făcut pentru patria sa ce a făcut Comsomolul leninist pentru Uniunea Sovietică, pentru întărirea și înflorirea ei. De aceea vom învăța și în viitor din experiența uriașă de muncă a Comsomolului, din gloria sa cîștigată în lupte grele.

Prietenia dintre tineretul țărilor care fac parte din lagărul socialist este un factor important în lupta pentru construirea socialismului. În viitor vom adînci și întări și mai mult prietenia și colaborarea cu tineretul frate romîn. Ne amintim cu recunoștință și mîndrie de lupta tinerilor din armata romînă care a participat în 1945 la eliberarea patriei noastre pe teritoriul Slovaciei, la Banska Bystrica și în alte localități. În prezent, în condițiile construcției pașnice relațiile dintre tineretul țărilor noastre, dintre popoarele cehoslovac și romîn sînt tot mai dezvoltate. Numai în anul 1957 țara dumneavoastră a fost vizitată de 5.000 de tineri din Cehoslovacia. Aceasta a fost desigur o contribuție la întărirea prieteniei dintre popoarele și tineretul celor două țări.

La aniversarea a 10 ani de la semnarea Tratatului de prietenie, colaborare și asistență mutuală dintre R.P. Romînă și R. Cehoslovacă tineretul celor două țări se găsește angrenat activ în lupta pentru consolidarea pe mai departe a legăturilor frățești, pentru continua întărire a unității de nezdruncinat a lagărului socialist, pe calea construirii socialismului în cele două țări prietene pe veci.

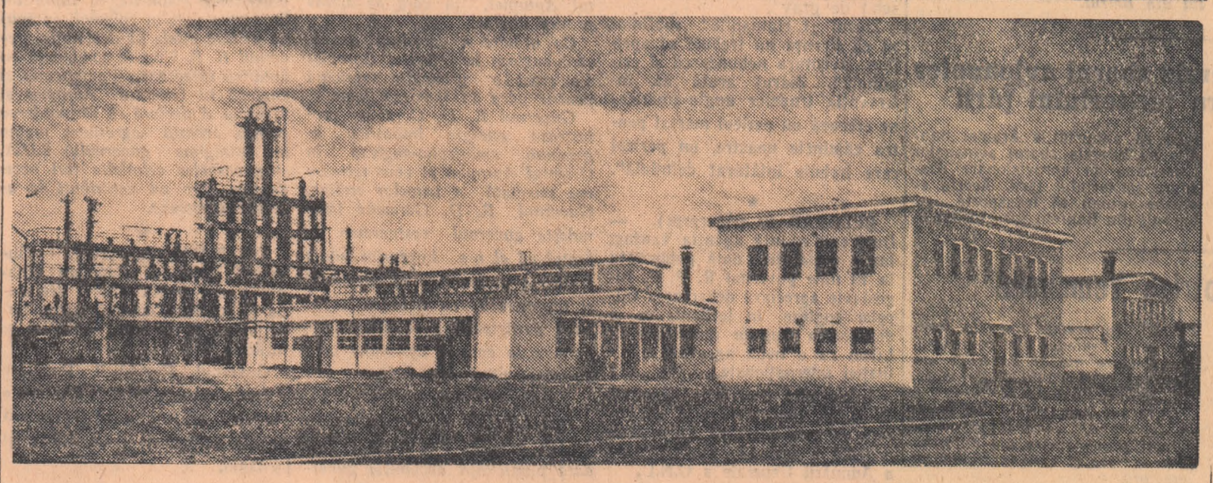

Instalația de chimizare a gazelor petrolifere de la Brazi — Ploești.

CINEMATOGRAFE

Balada voinicului — PATRIA, I. C. FRIMU (sală și grădină), ÎNFRĂȚIREA ÎNTRE POPOARE, 1 MAI (sală și grădină); Călătorie peste trei mări (cinemascop) — REPUBLICA; Cîinele grănicerului — BUCUREȘTI, GRĂDINA PROGRESUL; Facerea lumii — MAGHERU, LUMINA; Cazul dr. Laurent — V. ALECSANDRI, ELENA PAVEL, ALEX. SAHIA (sală și grădină); Hanka — UNIREA, GH. DOJA (sală și grădină); Femeia zilei — CENTRAL, N. BĂLCESCU (sală și grădină); Bunicul automobil — VICTORIA, T. VLADIMIRESCU (grădină), FLACĂRA; Zboară cocorii — DOINA, ILIE PINTILIE (sală și grădină); Othello — MAXIM GORKI; Program de filme documentare și desene animate — TIMPURI NOI; Ciclu de filme — TINERETULUI; Mîndrie — ALEX. POPOV; Artistă cu orice preț — 8 MARTIE (sală și grădină); Serenada străzii — GRIVIȚA (sală și grădină); Simfonia dragostei — VASILE ROAITĂ (sală și grădină); Chemarea văzduhului — CULTURAL, 23 AUGUST (sală și grădină); Legendă din Polesia — 8 MAI; Micul acrobat — VOLGA; Gloria Baltului — C. DAVID; Amanții din Toledo — ARTA (sală și grădină); Ulise — MUNCA; Rîndunica — MIORIȚA, MOȘILOR (grădină); Pomișorul fermecat — POPULAR; Odată în viață — M. EMINESCU; Minciuna — LIBERTĂȚII (sală și grădină); Muzică cu bucluc — GH. COȘBUC (grădină); Locul acțiunii: Berlin — OLGA BANCIC (sală și grădină); Surprize pe stradă — AUREL VLAICU, CLUBUL BOLESLAW BIERUT; Serenada mexicană — G. BACOVIA;

Popoarele lumii cer:

Să înceteze agresiunea imperialiștilor în Orientul arab

MOSCOVA 19 (Agerpres). — TASS transmite: La 19 iulie Nikita Hrușciov, președintele Consiliului de Miniștri al U.R.S.S., a adresat președintelui S.U.A., Eisenhower, primului ministru al Marii Britanii, Macmillan, președintelui Consiliului de Miniștri al Republicii Franceze, De Gaulle, și primului ministru al Indiei, Nehru mesaje în care propune să se întrunească imediat o conferință a șefilor guvernelor acestor puteri, cu participarea secretarului general al O.N.U., spre a se lua fără întîrziere măsuri pentru curmarea conflictului militar care a început în Orientul Apropiat și Mijlociu. Problema datei și locului conferinței, se spune în mesaje, nu poate constitui o piedică. Guvernul sovietic propune ca întîlnirea să aibă loc la Geneva la 22 iulie.

În mesajul adresat de N. S. Hrușciov președintelui Eisenhower se spune:

Domnule președinte,

Evoluția evenimentelor din ultima vreme arată că trăim unul din momentele de cea mai mare răspundere din istorie, că lumea a fost împinsă la marginea catastrofei. Oamenii de pe toate continentele sînt cuprinși de îngrijorare, masele populare se pun în mișcare înțelegînd că flăcările unui război, oriunde ar izbucni el, se pot extinde asupra întregii lumi.

Ca aliați în bătălii din trecut știm, deși în măsură diferită, cum arată sîngele și cenușa războiului mondial trecut. Înțelegem ce urgii poate aduce omenirii o nouă explozie militară și nu avem dreptul moral să ne jucăm cu focul cînd lumea, de pe urma cursei înarmărilor, a fost transformată într-un butoi cu pulbere.

U.R.S.S. propune o conferință a șefilor guvernelor U.R.S.S., S.U.A., Angliei, Franței, Indiei

— Mesajul adresat de N. S. Hrușciov —

În aceste condiții, intervenția armată începută de S.U.A. în Liban, iar apoi de Anglia în Iordania, și primejdia unei intervenții care planează asupra Irakului și asupra tuturor statelor lumii arabe pot avea urmări foarte periculoase și neprevăzute și pot declanșa o reacție în lanț care nu va mai putea fi oprită.

Ne adresăm dv. nu de pe poziții de intimidare, ci de pe pozițiile rațiunii. Dacă e vorba de intimidare, astăzi cu aceasta se îndeletnicesc cu mult zel comandanți militari americani lipsiți de răspundere, de pildă comandantul flotei a 6-a americane. În zelul său lipsit de rațiune, el ține discursuri atît de provocatoare încît dacă ar fi fost cetățean al unei țări care a interzis propaganda în favoarea războiului ar fi fost judecat după lege sau, după un examen medical, ar fi fost închis într-o casă de nebuni, căci asemenea declarații poate face fie un criminal, fie un om care și-a pierdut mințile. Laurii comandantului flotei nu lasă să doarmă liniștit nici pe ministrul Apărării.

Știm că S.U.A. dispun de bombe atomice și cu hidrogen, știm că dispuneți de aviație și de flota maritimă militară. Dar dv. știți foarte bine că și Uniunea Sovietică dispune de bombe atomice și cu hidrogen, de aviație și flotă maritimă militară și în plus de rachete balistice de toate tipurile, inclusiv cele intercontinentale. Totuși sîntem de părere că în această clipă de răspundere ar fi mai rezonabil să nu se aducă la punctul de fierbere atmosfera înfierbîntată și așa suficient de încărcată cu material inflamabil. Conducătorii statelor sînt datori să caute soluții sprijinindu-se nu pe atîtarea pasiunilor militare, ci pe rațiune și calm, pentru a se exclude războiul și a se asigura pacea în întreaga lume.

Ce urmăresc oare S.U.A. și Marea Britanie prin debarcarea trupelor lor în Liban și Iordania?

Dv. explicați intervenția militară prin cererea președintelui Șamun de a-i acorda sprijin împotriva agresiunii. Or, în Liban se desfășoară o luptă internă și evenimentele care au avut loc în această țară înainte de debarcarea trupelor americane nu pot fi în nici un caz apreciate nici ca o agresiune directă, nici ca o agresiune indirectă din partea altor state, fapt care a fost confirmat de observatorii O.N.U. și de secretarul general al O.N.U. Acolo a avut loc o luptă internă, ceea ce ați confirmat și dv.

Principiul neamestecului altor state în lupta internă dintr-un stat sau altul constituie o normă unanim acceptată a dreptului internațional. Nu eu sînt acela care trebuie să vă spun că la timpul său atît poporul american, cît și guvernul lui, au luat atitudinea cea mai categorică împotriva amestecului străin în războiul civil din S.U.A., în lupta dintre Sud și Nord. Fără să mai spun că în ceea ce privește Libanul, apelul președintelui Libanului către S.U.A. nu a fost sprijinit de parlamentul acestei țări, iar președintele parlamentului a protestat cu hotărîre împotriva intervenției armate americane. Prin urmare, „invitația", adresată de Șamun, nu are putere constituțională.

Aceeași situație a fost și în Iordania unde trupele engleze au fost aduse nu pentru a apăra interesele poporului și ale țării, ci pentru a salva tronul regelui. Guvernanții Libanului și Iordaniei, pierzînd sprijinul poporului din țările lor și neputînd să se sprijine pe armata care refuză să susțină regimul antinațional, au hotărît să se pună la adăpostul tunurilor anglo-americane, să se bazeze pe forțele intervenționiștilor. Istoria însă nu cunoaște încă nici un caz în care tronuri și guverne să fi fost menținute cu ajutorul baionetelor, în special al baionetelor străine. Secolul al XX-lea nu lasă în această privință nici un fel de iluzii.

Invazia militară a S.U.A. și Marii Britanii în Liban și Iordania a fost întreprinsă la cererea unor guvernanți lipsiți de răspundere, care nu se bucură de sprijinul popoarelor lor și care acționează contrar voinței popoarelor. Și o asemenea cerere a fost suficientă pentru ca în Liban și Iordania să fie introduse forțe americane și engleze, toate acestea făcîndu-se peste capul Organizației Națiunilor Unite care a fost informată antidatat despre această acțiune agresivă.

Se mai spune încă că trupele americane și engleze ar fi invadat Libanul și Iordania pentru a apăra viața și avutul cetățenilor americani și englezi. Acesta este însă un foarte vechi procedeu al colonialiștilor. El nu va înșela pe nimeni, cu atît mai mult cu cît toată lumea știe că niciunui străin, inclusiv americani și englezi, nici în Liban și nici în Iordania nu i s-a adus vreun prejudiciu și nu a fost amenințat de vreo primejdie.

Dv., domnule președinte al S.U.A., sprijiniți adesea în mod public O.N.U.; însă prin acțiunile lor în Liban și Iordania guvernele Statelor Unite și Marii Britanii dau o grea lovitură acestei organizații internaționale. Într-un moment atît de hotărîtor pentru viața popoarelor, O.N.U. a fost de fapt înlăturată de baionetele trupelor americane și engleze.

În prezent agresorii se joacă cu focul. Este întotdeauna mai ușor să aprinzi un incendiu decît să-l stingi. Dar dacă incendiul este deja aprins, este mai bine ca focul să fie stins de la început decît atunci cînd flăcările se vor înteți și vor cuprinde casele vecine. În condițiile care s-au creat astăzi soluția cea mai justă ar putea fi una singură — să fie retrase imediat trupele ocupanților din Orientul Apropiat și Mijlociu și să se acorde popoarelor țărilor din această regiune posibilitatea de a-și hotărî ele însele soarta.

În această clipă gravă a istoriei, cînd nu mai este nici un minut de pierdut, Uniunea Sovietică, care se pronunță neabătut pentru pace în întreaga lume, împotriva războiului, pentru coexistență pașnică, nu poate rămîne indiferentă față de ceea ce se petrece în Orientul Apropiat și Mijlociu, în imediata apropiere a frontierelor sale. Uniunea Sovietică nu poate rămîne la o parte cînd se hotărăște problema dacă va fi război sau va fi pace.

De aceea guvernul Uniunii Sovietice propune convocarea imediată a unei conferințe a șefilor guvernelor U.R.S.S., S.U.A., Angliei, Franței și Indiei, cu participarea secretarului general al O.N.U., pentru a se adopta fără amînare măsuri în vederea încetării conflictului militar care a început. Propunem să ne întrunim în orice zi și la orice oră și cu cît mai repede cu atît mai bine. Înțelegeți perfect că istoria nu ne-a dat mult timp pentru a preîntîmpina războiul, a preîntîmpina exterminarea multor milioane de oameni, a preîntîmpina distrugerea unor uriașe valori materiale și culturale.

În declarațiile sale guvernul Uniunii Sovietice a și expus suficient de clar punctul său de vedere în legătură cu rezolvarea pe cale pașnică a problemelor arzătoare ale Orientului Apropiat și Mijlociu. Uniunea Sovietică este de părere că se poate și trebuie să se găsească o soluție acestor probleme care să corespundă intereselor vitale ale popoarelor Orientului Apropiat și Mijlociu, să asigure respectarea drepturilor lor suverane, ținînd-se seama de interesele tuturor statelor legate de țările acestei regiuni.

Guvernele puterilor occidentale spun că sînt interesate în folosirea bogățiilor petrolifere și a altor materii prime din această regiune a lumii. Dar popoarele țărilor din această regiune nici nu refuză puterilor occidentale această posibilitate. Ele cer un singur lucru și anume ca această chestiune să se rezolve de la egal la egal, pe o bază comercială reciproc-avantajoasă, care este cea mai rezonabilă.

Guvernul sovietic consideră că conferința șefilor guvernelor U.R.S.S., S.U.A., Angliei, Franței și Indiei ar putea să examineze și problema încetării livrărilor de armament în țările Orientului Apropiat și Mijlociu, așa cum a propus și anterior U.R.S.S.

Considerăm necesar ca conferința șefilor guvernelor U.R.S.S., S.U.A., Angliei, Franței și Indiei, după ce va fi elaborat recomandări concrete pentru curmarea conflictului militar în Orientul Apropiat și Mijlociu, să prezinte aceste recomandări Consiliului de Securitate și ca acest organ al O.N.U. să le examineze cu participarea reprezentanților țărilor arabe.

Problema datei și a locului Conferinței nu poate constitui o piedică. Guvernul sovietic este gata să accepte orice loc, inclusiv Washingtonul, dacă Geneva sau o altă capitală a unei țări neutre nu va conveni din anumite motive puterilor occidentale. Esențial este să nu se întîrzie, să nu se piardă în zadar timp prețios, deoarece tunurile încep deja să tragă. Propunem ca întîlnirea să aibă loc la Geneva la 22 iulie.

Convocarea conferinței șefilor marilor puteri pentru reglementarea conflictului militar care a început în Orientul Apropiat și Mijlociu, ar constitui în condițiile actuale, cel mai rezonabil act al guvernelor țărilor noastre. Aceasta ar fi o contribuție de neprețuit la cauza întăririi păcii și securității popoarelor. Aceasta ar fi o dovadă incontestabilă a faptului că ideea rezolvării pe cale pașnică și nu prin război a problemelor poate și trebuie să triumfe în întreaga lume. Încetarea agresiunii în Orientul Apropiat și Mijlociu ar fi salutată călduros de popoarele tuturor țărilor, indiferent de culoarea pielii, credințe religioase și convingeri politice.

În încheiere, aș dori să subliniez în mod deosebit că de guvernul dv., de dv. personal, domnule președinte, depinde în prezent rezolvarea problemei cum va fi reglementat conflictul din regiunea Orientului Apropiat și Mijlociu — prin război sau pe cale pașnică.

Guvernul sovietic așteaptă ca guvernul S.U.A. și dv., domnule președinte, să înțelegeți just acest mesaj al guvernului sovietic și ca el să găsească un ecou pozitiv la dv. și dorința de a întoarce cu hotărîre cursul evenimentelor de pe calea războiului pe calea păcii.

În aceeași problemă am adresat concomitent mesaje d-lui Macmillan, primul ministru al Marii Britanii, d-lui De Gaulle, președintele Consiliului de Miniștri al Franței, și d-lui Nehru, primul ministru al Indiei.

Cu respect
N. HRUȘCIOV

Moscova, 19 iulie 1958.

Uniunea Sovietică cere convocarea imediată a sesiunii generale a O. N. U.

Lucrările Consiliului de Securitate

NEW YORK 19 (Agerpres). — TASS transmite:

La începutul ședinței din după-amiaza zilei de 18 iulie secretarul general al O.N.U., Hammarskjoeld, a comunicat Consiliului că a primit o scrisoare semnată de ministrul Afacerilor Externe al Republicii Irak. În scrisoare se anunță că mandatul lui Abbas este anulat și că H. Djavad este numit reprezentant al Republicii Irak în Consiliul de Securitate. *Hammarskjoeld a comunicat de asemenea că a primit o scrisoare de la Consiliul de Miniștri al Republicii Irak în care se anunță că aceasta s-a retras oficial din Federația arabă — Federația Irakului și Iordaniei.*

Printre altele s-au pus apoi la vot proiectele de rezoluție.

Proiectul de rezoluție al Uniunii Sovietice, care cheamă guvernele S.U.A. și Marii Britanii să înceteze amestecul armat în treburile interne ale statelor arabe și să-și retragă imediat trupele de pe teritoriile Libanului și Iordaniei, a fost respins cu opt voturi. Delegațiile Suediei și Japoniei s-au abținut de la vot.

Proiectul de rezoluție american nu a fost adoptat de Consiliu, deoarece împotriva lui a votat unul din membrii permanenți ai Consiliului de Securitate — Uniunea Sovietică. Delegația Suediei s-a abținut de la vot.

Pentru proiectul de rezoluție al Suediei au votat delegațiile Uniunii Sovietice și Suediei. Nouă delegații au votat împotriva lui.

A luat apoi cuvîntul reprezentantul Uniunii Sovietice, A. A. Sobolev. Delegația sovietică, a spus el, a votat împotriva proiectului de rezoluție american, deoarece acest proiect aprobă invazia forțelor armate ale S.U.A. în Liban.

Delegația sovietică, a continuat A. A. Sobolev, a votat împotriva proiectului de rezoluție american și pentru faptul că el conține propunerea de a se crea forțe armate ale O.N.U. pentru trimiterea lor în Liban, ale căror funcții ar contraveni Cartei O.N.U. Votînd împotriva proiectului de rezoluție american, delegația sovietică a procedat în deplină conformitate cu spiritul și litera Cartei O.N.U.

În fața intervenției armate în treburile țărilor arabe de către Statele Unite și Anglia, Consiliul de Securitate n-a luat nici o măsură pentru a pune capăt acestor acțiuni agresive care reprezintă o primejdie pentru pace și securitate nu numai în Orientul Mijlociu și Apropiat ci și în întreaga lume. Totodată Consiliul de Securitate nu a îndeplinit obligațiile pentru sprijinirea păcii și securității ce-i revin potrivit Cartei.

Uniunea Sovietică, după cum am mai declarat ieri, cere convocarea imediată a sesiunii Adunării Generale pentru examinarea problemei „intervenția Statelor Unite și a Angliei în Liban și Iordania".

Cît privește poziția Uniunii Sovietice față de situația din Orientul Apropiat și Mijlociu, a declarat A. A. Sobolev, guvernul sovietic a declarat deja că Uniunea Sovietică nu va rămîne pasivă față de actele agresiunii neprovocate într-o regiune învecinată cu frontierele ei. Ea va trebui să ia măsurile necesare dictate de interesele securității Uniunii Sovietice și ale menținerii păcii generale.

IN LIBAN trupele americane continuă debarcarea

BEIRUT 19 (Agerpres). — La 19 iulie flota a 6-a americană a continuat operațiile de debarcare a infanteriei marine împreună cu tancuri, care blindate și piese de artilerie la sud de Beirut, în apropiere de localitatea Antelias. Debarcarea trupelor se face sub protecția avioanelor cu reacție și a elicopterelor.

În această regiune la operațiile de debarcare participă 26 vase de război, printre care două vase port-avion și cîteva crucișătoare grele. Potrivit informațiilor transmise de postul de radio Beirut, în total la operațiile de debarcare a trupelor americane în Liban participă 49 vase de război americane.

★

NEW YORK 19 (Agerpres). — TASS transmite:

Corespondentul din Neapole al agenției Associated Press anunță că la 18 iulie la baza aeriană Capodichino au început iar să sosească avioane americane „Fling Boxcar — S-119".

Corespondentul subliniază că avioanele soseau pe aerodrom la fiecare 15—20 minute și după ce se alimentau cu combustibil plecau în direcția Orientului Mijlociu.

★

NEW YORK 19 (Agerpres). — Corespondentul din Beirut al agenției United Press International relatează că la 18 iulie, răsculații care ocupă cartierul musulman Basta din capitala Libanului, au mitraliat avioane militare americane care se înapoiau pe aeroportul din Beirut.

Arabia Saudită a interzis zborul avioanelor americane deasupra teritoriului țării

NEW YORK 19 (Agerpres). — TASS transmite:

După cum transmite din Amman corespondentul agenției Associated Press, la ambasada S.U.A. din Iordania s-a declarat la 18 iulie că autoritățile Arabiei Saudite au interzis zborul avioanelor americane de aprovizionare deasupra teritoriului țării. Aceste avioane urmau să transporte carburanți din Bahrein spre Iordania.

Provocări împotriva Yemenului

CAIRO 19 (Agerpres). — Agenția MEN a transmis declarația legației Yemenului la Cairo în care se spune că trupele engleze, staționate în protectoratul Aden, au ocupat regiunea Sakia, vecină cu Yemenul, care aprovizionează cu apă localitatea Al-Mandeb din Yemen. Astfel ei au întrerupt aprovizionarea cu apă a acestei localități. În același timp la frontierele cu Yemenul sînt concentrate un mare număr de trupe engleze și mari cantități de material militar.

Guvernul Yemenului, se spune în declarație, condamnă aceste acțiuni provocatoare ale autorităților engleze și cere încetarea lor imediată.

Opinia publică mondială condamnă cu hotărîre agresiunea imperialistă americano-engleză

„Americanii și englezii întreprind o acțiune periculoasă"

PARIS 19 (Agerpres). — În timp ce unele cercuri din Franța luptă pentru îndoelnica cinste de a participa la intervenția armată din Orientul Apropiat, opinia publică din Franța își exprimă serioasa neliniște în legătură cu această aventură periculoasă.

Într-un articol intitulat „Agresiunea demascată", ziarul „Liberation" scrie: „Americanii și englezii întreprind o acțiune stupidă și periculoasă, și unii și ceilalți nutresc speranța ascunsă de a acapara primii exploatările petrolifere din Irak. Dar, de la Beirut și Amman (punctele în care au debarcat intervenționiștii — n.r.) pînă la Bagdad este un drum lung și periculos. Nici americanii, nici englezii nu pot fi siguri că pornind pe acest drum nu vor provoca un conflict deosebit de grav".

Ziarul „L'Humanité" subliniază că Franța nu trebuie să sprijine „aventura nebunească și criminală". Ziarul arată că intervenția trupelor anglo-americane creează un pericol mortal pentru căminele noastre, un pericol care trebuie înlăturat deindată".

★

BELGRAD 19 (Agpres). — După cum anunță agenția Tanjug, într-o declarație dată publicității la 18 iulie guvernul R. P. F. Iugoslavia apreciază debarcarea trupelor engleze în Iordania ca și debarcarea trupelor americane în Liban ca o nouă agravare a situației internaționale.

Într-o altă declarație guvernul R. P. F. Iugoslavia este de părere că este necesară convocarea urgentă a sesiunii extraordinare a Adunării Generale a O.N.U.

Declarația F.M.T.D.

BUDAPESTA 19 (Agerpres).— Federația Mondială a Tineretului Democrat a dat publicității o declarație în care arată că este profund îngrijorată în legătură cu situația gravă creată în urma intervenției militare a S.U.A. în Liban și a intervenției Angliei în Iordania.

Tineretul din întreaga lume, se spune în declarație, își exprimă indignarea față de aceste acțiuni agresive și cere retragerea imediată a trupelor străine din Liban și Iordania. Împărtășind întrutotul această cerere justă a tineretului, secretariatul F.M.T.D., după ce a studiat situația creată, face apel:

la președintele Eisenhower și guvernul S.U.A. — să retragă imediat trupele americane din Liban;

la guvernul englez — să-și retragă imediat trupele din Iordania;

la Organizația Națiunilor Unite, Cohsiliul de Securitate și membrii acestora — să condamne agresiunea americană în Liban și intervenția engleză în Iordania

Declarațiile guvernelor R. D. Germane, R. P. Ungare și R. P. Albania

BERLIN 19 (Agerpres). — Agenția A.D.N. a transmis declarația guvernului R. D. Germane în legătură cu situația din Orientul Apropiat, în care se spune printre altele:

Ca urmare a agresiunii americano-engleze în Orientul Apropiat s-a creat o primejdie serioasă pentru pace în întreaga lume.

Guvernul R. D. Germane protestează energic împotriva agresiunii americano-engleze în Orientul Apropiat și cere retragerea imediată a trupelor străine. Guvernul R. D. Germane învinuiește guvernul vestgerman de faptul că el n-a întreprins nimic pentru a se pune capăt agresiunii și protestează cu hotărîre împotriva participării guvernului vestgerman la această agresiune care amenință pacea mondială.

★

BUDAPESTA 19 (Agerpres). — La 19 iulie la Budapesta a fost dată publicității declarația guvernului Republicii Populare Ungare cu privire la situația în Orientul Apropiat și Mijlociu.

Sprijinind consecvent năzuințele popoarelor coloniale în lupta lor împotriva jugului colonial, se spune printre altele în declarație, guvernul R. P. Ungare condamnă cu hotărîre intervenția americană și engleză în Orientul Apropiat și Mijlociu și declară că răspunderea pentru această agresiune revine în întregime guvernului S.U.A. și guvernelor celorlalte țări occidentale care au contribuit la această agresiune.

★

TIRANA 19 (Agerpres). — Guvernul Republicii Populare Albania a dat publicității o declarație în legătură cu agresiunea imperialistă în Orientul Apropiat și Mijlociu.

Guvernul Republicii Populare Albania cere ca Statele Unite ale Americii și Anglia să-și retragă neîntîrziat trupele din Liban și Iordania.

Mesajul premierului J. Nehru

NEW YORK 19 (Agerpres). — După cum relatează din Delhi corespondentul agenției United Press International, primul ministru al Indiei, J. Nehru, a trimis președintelui S.U.A., Eisenhower, un mesaj în care cere ca Statele Unite să-și retragă trupele din Liban.

R. P. Mongolă a recunoscut Republica Irak

ULAN BATOR 19 (Agerpres). China Nouă transmite: Guvernul R. P. Mongole a anunțat la 18 iulie că a hotărît să recunoască oficial Republica Irak.

Guvernul indonezian a recunoscut R. Irak

DJAKARTA 19 (Agerpres). — Corespondentul din Djakarta al agenției China Nouă relatează că în cadrul ședinței extraordinare din seara zilei de 19 iulie, guvernul indonezian a hotărît să recunoască Republica Irak.

TINERETUL SOVIETIC ȘI EXPRIMA INDIGNAREA FAȚA DE INTERVENȚIA IMPERIALIȘTILOR

MOSCOVA 19 (Agerpres).— Comitetul organizațiilor de tineret din U.R.S.S. a publicat o declarație în care își exprimă indignarea în numele milioanelor de tineri sovietici împotriva intervenției armate a S.U.A. în Liban, a intervenției engleze în Iordania și a amenințărilor imperialiștilor împotriva Republicii Irak.

Drumurile istoriei nu pot fi oprite...

Acad. Prof. G. VRÂNCEANU

Radioul, ziarele, ne aduc din oră în oră noi și noi vești despre manifestările de solidaritate ce au loc în zilele acestea pe întreg globul pămîntesc cu nobila luptă pentru independența și libertatea popoarelor arabe.

De la mii de kilometri depărtare, un odios pumn de cirmuitori ai marilor țări capitaliste, au trimis trupe americane sau engleze pentru a impune în țările Orientului Arab o orînduire dorită nu de aceste popoare, ci de exploatatorii Washingtonului și Londrei.

Soldații americani și englezi au debarcat în Liban sau Iordania pentru a asigura monopolurilor americane și engleze posibilitatea de a jefui în continuare resursele naturale și umane ale Orientului Arab.

Cei ce au primit odată pe obrazul lor palma popoarelor în urma agresiunii împotriva Egiptului încearcă din nou să oprească cu tunurile mersul istoriei!

Putredul sistem colonialist este însă sortit pieirii și nimic, absolut nimic nu-l mai poate opri de la drumul său spre totala pierzanie.

Încălcînd dreptul sfînt al popoarelor de a-și făuri soarta așa cum o doresc ele, încălcînd normele vieții internaționale, urzind focul unui nou măcel mondial, trupele agresoare din Orientul Arab, stăpînitorii lor din metropole, au stîrnit din nou ura omenirii iubitoare de pace și libertate.

Guvernele S.U.A. și Marii Britanii au săvîrșit grave acțiuni ostile păcii — acte de agresiune — și lor le revine întreaga răspundere în fața popoarelor lumii pentru încordarea vieții internaționale.

Popoarele lumii trebuie să trăiască libere. Nimeni nu are dreptul de a se amesteca în treburile lor interne. Invadarea Libanului și Iordaniei constituie o criminală amenințare a păcii lumii. Trebuie să facem totul pentru a zădărnici uneltirile celor ce atentează la fericirea omenirii.

Alături de întregul meu popor, alături de întreaga omenire progresistă, ca om de știință ce-mi închin toate strădaniile fericirii vieții oamenilor, cer conducătorilor S.U.A. și Marii Britanii să retragă neîntîrziat trupele debarcate în Liban și Iordania, să înceteze agresiunea criminală împotriva popoarelor Orientului Arab.

Afară cu imperialiștii din Liban și Iordania!

Să înceteze agresiunea din Orientul arab

(Urmare din pag. I-a)

gure. Toate popoarele lumii sînt alături de ele pentru a apăra pacea lumii.

Agresorii imperialiști din Orientul Arab, forțele retrograde ale veacului nostru, trebuie să înțeleagă că pentru noi oamenii cinstiți de pe întreg globul pămîntesc pacea lumii este mai scumpă decît orice. Or murdara agresiune a imperialiștilor americani și englezi amenință pacea lumii, întunecă orizontul vieții internaționale. Să-și ia mîna de pe popoarele Orientului Arab imperialiștii. Să-și retragă imediat trupele din Liban și Iordania.

Imperialiștii ne amenință dar noi sîntem gata să facem față oricăror împrejurări

Cuvîntarea președintelui Nasser la Damasc

CAIRO 19 (Agerpres). — Postul de radio Cairo anunță că la 18 iulie a avut loc la Damasc un mare miting la care a luat cuvîntul Gamal Abdel Nasser, președintele Republicii Arabe Unite.

Adresîndu-se compatrioților săi, el a declarat că în prezent, națiunea arabă obține victorie după victorie. Poporul arab a ridicat steagul victoriei și a aprins făclia libertății. El a dobîndit libertatea, independența și suveranitatea.

Poporul irakian, a spus Nasser, s-a opus întotdeauna imperialismului și acoliților săi, a mers la moarte și a îndurat lipsurile, dar nu a renunțat la luptă. În prezent, împreună cu întreaga națiune arabă, el a ridicat făclia libertății.

Ați fost martori ai felului în care frații voștri din Egipt, în urma luptei pentru libertate, au dobîndit victoria. În prezent sînteți martori ai felului în care frații voștri din Irak, luptînd pentru libertate, au ridicat sus steagul victoriei.

Sîntem acum martori ai ocupării Libanului de către Statele Unite și a Iordaniei — de către Anglia. Pe timpuri, francezii ocupaseră Damascul, iar englezii Bagdadul, Ammanul și orașul Cairo. Acum se încearcă să se repete toate acestea. Pentru a justifica ocuparea teritoriului Libanului și al Iordaniei, a arătat Nasser, imperialiștii ne acuză că ne amestecăm în treburile interne ale acestor țări. Ei ne amenință, dar noi sîntem gata să facem față oricăror împrejurări neprevăzute.

Convorbiri între delegațiile R.A.U. și Republica Irak

DAMASC 19 (Agerpres). — Postul de radio Damasc anunță că la 19 iulie, în capitala provinciei siriene a Republicii Arabe Unite, au avut loc convorbiri între delegațiile Republicii Arabe Unite și Republicii Irak.

Cele două delegații au semnat un acord care exprimă hotărîrea celor două țări de a acționa în comun, în spiritul Cartei O.N.U., pentru întărirea păcii în Orientul Mijlociu și în lume, pentru apărare, în caz de agresiune, luarea măsurilor în vederea cooperării economice și culturale între cele două țări, consultarea în permanență asupra tuturor problemelor de interes comun.

Lucrările Congresului pentru dezarmare și colaborare internațională

STOCKHOLM 19 — Corespondență specială: Sîmbătă dimineață lucrările Congresului pentru dezarmare și colaborare internațională au continuat în comisiile și subcomisiile create.

În comisia pentru problemele colaborării politice care este prezidată de dr. Anu Singh (India) discuțiile sînt purtate în special asupra situației din Orientul Mijlociu. Numeroși oratori au subliniat gravitatea situației în această regiune a lumii și pericolul extinderii războiului care planează acum în urma agresiunii imperialiste.

Aproximativ 150 persoane participă la lucrările comisiei pentru problemele dezarmării sub președinția lui M. Goldbloom (Australia). În ședința acestei comisii s-au făcut pînă acum o serie de propuneri care vor fi prezentate adunării.

Comisia pentru colaborarea forțelor iubitoare de pace a examinat problema unității de acțiune a diferitelor organizații obștești în opera de apărare a păcii.

În cadrul comisiei economice o parte din vorbitori au propus și sprijinit convocarea unei conferințe internaționale la care să participe economiști și oameni de afaceri din toate țările lumii spre a discuta posibilitățile lărgirii schimburilor între toate statele.

Lucrările congresului continuă.

La Ploești

(Urmare din pag. I-a)

Trotuș a spus: „Ne alăturăm luptei popoarelor iubitoare de pace, condamnînd cu toată tăria agresiunea imperialistă asupra Libanului și Iordaniei și ne exprimăm solidaritatea deplină cu cauza dreaptă a popoarelor arabe; cerem retragerea imediată a trupelor agresoare din Liban și Iordania, pentru ca popoarele arabe să-și hotărască singure propria lor soartă".

Peste 1.300 de textiliste care au participat la mitingul de la fabrica „Dorobanțul" au adoptat în unanimitate moțiuni adresate O.N.U. și guvernelor S.U.A. și Angliei, prin care cer să se pună capăt imediat agresiunii imperialiste în Orientul Apropiat și Mijlociu.

Mitinguri și adunări de protest au mai avut loc la rafinăria nr. 2 Ploești, uzina mecanică Ploești, schela Boldești, uzina Poiana-Cîmpina etc.

REDACȚIA ȘI ADMINISTRAȚIA: București, Piața „Scînteii". Tel. 7.60.10. Tiparul: Combinatul Poligrafic Casa Scînteii „I. V. Stalin". STAS 3452 — 52