Proletari din toate țările, uniți-vă!

Scînteia tineretului

Organ Central al Uniunii Tineretului Muncitor

Anul XIV, Seria II-a, Nr. 2957 | 4 PAGINI — 20 BANI | Joi 13 noiembrie 1958

O nouă formă de participare a tineretului la activitatea obștească

Brigăzile utemiste de muncă patriotică

În primii ani după eliberare, ca răspuns la chemarea partidului de a participa la acțiunea patriotică de reconstrucție a țării, s-a născut mișcarea voluntară a brigadierilor de pe șantierele naționale ale tineretului.

Înalta conștiință patriotică, sentimentul datoriei față de poporul muncitor, față de cauza clasei muncitoare, atașamentul fierbinte față de partid, i-a îndemnat și-i îndeamnă pe tinerii patriei noastre să răspundă cu entuziasm la toate chemările partidului, ale organizației participînd la ridicarea importantelor obiective ale construcției socialiste. Cintecele brigadierilor răsună din nou azi pe șantierul de construcție al orașului muncitoresc Onești, pe șantierul fabricii de sodă de la Govora și pe alte șantiere. În prezent, ca o nouă formă concretă și tinerească de organizare și mobilizare a tineretului la munca voluntară la marile obiective ale construcției socialiste și la lucrări de interes local, iau ființă în organizațiile de bază U.T.M. brigăzile utemiste de muncă patriotică.

Brigăzile utemiste de muncă patriotică își desfășoară activitatea în timpul liber și se conduc după un regulament de funcționare. Fiecare tînăr înscris în brigadă are dreptul să fie ales în comandamentul brigăzii. După efectuarea a cel puțin 100 de ore de muncă voluntară, fiecare brigadier are dreptul să primească și să poarte carnetul și insigna de brigadier. Pentru a obține această distincție, tinerii brigadieri trebuie să dea dovadă de disciplină, să respecte programul și orele de muncă, să folosească din plin timpul de lucru, să păstreze cu grijă uneltele și lucrurile cu care muncesc și să îndeplinească toate sarcinile primite din partea comandantului brigăzii. Pentrul modul cum se desfășoară munca în cadrul brigăzilor răspunde colectivul de conducere al brigăzii. Acesta primește programul lunar de lucru de la conducerea șantierului și-i aduce la cunoștința brigadierilor stabilind și sarcinile concrete ale brigăzii.

Pentru a se cunoaște contribuția fiecărui tînăr la acțiunea patriotică de construcție și înfrumusețare a țării, atît brigăzile de tineret cît și conducerea șantierelor, prin tehnicienii stabiliți, vor ține evidența muncii voluntare. Astfel, responsabilul cu evidența muncii voluntare din colectivul de conducere al brigăzii va completa la terminarea fiecărei zile de muncă în carnetul de evidență al brigăzii numărul de ore-muncă efectuate de brigadă, totalul participanților și lucrările efectuate. Acestea vor fi confirmate de responsabilul brigăzii și de tehnicianul de la punctul de lucru.

Tinerii cei mai harnici care se vor distinge în cadrul muncii patriotice vor fi evidențiați la sfîrșitul fiecărei zile de muncă. Brigada care va presta cele mai multe ore de muncă voluntară (în raport cu numărul tinerilor) și va obține cele mai bune rezultate, va primi din partea comitetului raional sau orășenesc U.T.M. fanionul de brigadă fruntașă. La rîndul lor, organizațiile U.T.M. care vor mobiliza cei mai mulți tineri și care vor obține cele mai bune realizări vor primi steagul de organizație fruntașă. Celor merituoși li se va acorda Diploma de Onoare a comitetelor regionale U.T.M. și Diploma de Onoare a C.C. al U.T.M.

Brigăzi utemiste de muncă patriotică se vor crea în organizațiile de bază U.T.M. din întreprinderi, de la sate, din instituții, din școli, institute de învățămînt superior și cartiere. Ele iau ființă numai după ce organizațiile de bază U.T.M. stabilesc cu ajutorul comitetelor raionale sau orășenești U.T.M. obiectivul concret de muncă și se constituie în adunări generale deschise ale organizațiilor de bază U.T.M. Utemiștii și tinerii de la complexul C.F.R.-Grivița Roșie, de la uzinele „23 August", „Republica", „Filatura Românească de Bumbac", „Boleslaw Bierut", școala medie nr. 6, au și constituit asemenea brigăzi. Cu prilejul acestor adunări, secretarii organizațiilor de bază U.T.M. fac expuneri cu privire la importanța participării tineretului la munca patriotică, iar delegatul unității unde urmează ca tineretul să lucreze voluntar prezintă situația concretă din locul de muncă respectiv, expune sarcinile care revin tinerilor brigadieri.

Brigăzile vor cuprinde 20—40 tineri și vor fi conduse de un comandament format din responsabilul brigăzii, locțiitorul responsabilului și responsabilul cu evidența muncii voluntare. Brigada primește din partea comitetului raional sau orășenesc U.T.M. drapelul și carnetul brigăzii respective. În raport cu necesitățile locului de muncă, brigăzile se pot subdiviza în echipe în fruntea cărora vor fi numiți responsabili.

Participarea în brigăzile utemiste de muncă patriotică este o îndatorire de cinste a fiecărui utemist și tînăr, constituind o dovadă a înaltului său spirit patriotic.

CORNELIA BĂNCILĂ

La cabinetul tehnic al complexului „Grivița Roșie" un grup de inovatori discută recenta inovație a strungarului Alexandru Dobrescu.

Dispozitivul realizat de el pentru strunjirea tijelor port-ventile de la armătura cazanelor va mări mult productivitatea muncii prin reducerea timpului de lucru.

Foto: V. CHIRCEV

Locul unui tînăr țăran muncitor SE AFLĂ ÎN GOSPODĂRIA COLECTIVĂ

ANCHETA NOASTRĂ printre tinerii de curînd intrați în G. A. C.

Ce viitor îmi oferea munca pe petecul meu de pămînt?

Sînt un tînăr fiu de țăran muncitor cu gospodărie mijlocie. Părinții mei au avut 12 pogoane de pămînt. Prin împărțirea pămîntului între noi, cei patru frați, mie îmi reveneau 3 pogoane, fărîmițate în parcele mici, pe ici, pe colo. Nu de mult, cele 3 pogoane s-au alăturat celor 1.647 hectare ale G.A.C. „Iosif Rangheț" și, bineînțeles odată cu ele și eu, împreună cu familia mea.

Înainte de a intra în colectivă mă gîndeam de multe ori la viitorul meu și-mi ziceam: „dacă părinții mei au avut 12 pogoane de pămînt și tot s-au zbătut în viață cu multe greutăți, atunci ce-o să fac eu cu 3 pogoane răzlețe ale mele?" Arăt acest lucru aici pentru că mulți tineri mai caută răspuns la această întrebare. La toți aceștia le dau un singur sfat. Să facă pasul pe care l-am făcut eu.

Să nu credeți că drumul meu pînă la gospodăria colectivă a fost ușor. Am trecut și eu prin frămîntări îndelungi. Dar vedeam an de an, că cei înscriși în colectivă trăiau mai bine de cît noi, deși noi trudeam din greu. Succesele chiinute de tinerii care intraseră mai de mult în colectivă au avut influență hotărîtoare asupra mea.

Mulți dintre ei ca, de pildă, Neculai Pantaze, Tudorel Stoica, Grigore P. Oancea cu veniturile de la colectivă și-au făcut case noi. Foarte mulți tineri și-au cumpărat biciclete. Odată cu mine, și după mine s-au mai convins și alți tineri.

De curînd s-au mai înscris în colectivă și utemiștii Mircea Ion, Radu T. Știrbei, Ancuța Bulacu, Gh. Andronache. La vîrsta noastră fiecare tînăr se gîndește la viitorul lui. Ce viitor ne oferea nouă munca de unul singur pe cele cîteva petece de pămînt moștenite de la părinți? Ce viață le-a asigurat părinților mei această muncă? Și atunci cînd ți se oferă un alt viitor cum poți să închizi ochii? Am ales calea nouă arătată de partid și știu că nu mă voi căi niciodată.

BADIU STAN ENACHE
G.A.C. „Iosif Rangheț", comuna Ciorăști, raionul Rîmnicu Sărat

Acum mă simt și eu bogat

Atît eu cît și frații mei am cunoscut din fragedă copilărie exploatarea chiaburească.

Am muncit întîi la chiaburul Frangalea. Din cauza mizeriei și bătăilor a trebuit însă să-mi schimb stăpînul trecînd ca îngrijitor de cai la moșierul Gherasie Valinat. Tot atît de rău am dus-o și aici. Între timp, moșierimea a fost lichidată ca clasă. Am devenit membru al organizației U.T.M. În cadrul organizației U.T.M. am înțeles mai bine ce a însemnat viața din trecut și ce perspective ni se deschid nouă tinerilor.

În 1956, treisprezece familii de țărani muncitori din satul nostru au luat hotărîrea de a porni pe noul drum al socialismului, creînd gospodăria agricolă colectivă. În același an m-am căsătorit. Bineînțeles că am intrat și eu cu soția în colectivă. Nu a trecut decît un an de zile de cînd sînt în G.A.C., dar ceea ce am realizat în această perioadă nu aș fi făcut în trecut într-o viață întreagă din simbria de la chiabur sau moșier. În primul rînd mi-am asigurat hrană suficientă. Apoi colectiva m-a ajutat să-mi ridic casă. Colectiviștii au venit și m-au ajutat și cu brațele. Cît de fericit te simți avînd atîția tovarăși, cît de puternic te simți cînd te sprijini pe atîția oameni apropiați. Aceasta e noua viață în colectivă.

ILIE LEFTER
G.A.C. „Progresul" comuna Șivița, raionul Galați

Deși mijlocaș rămîneam în urma colectiviștilor

Ce m-a făcut să mă înscriu în gospodăria colectivă? Iată: plecînd de la nimic, colectiviștii au construit o uzină electrică proprie, moară proprie, ateliere de fierărie, tîmplărie, rotărie, cazan de fabricat țuică, au cumpărat un mare număr de mașini agricole, și-au creat instalații de canalizare în incinta gospodăriei și instalații de irigații în cîmp. În cîțiva ani și-au agonisit o avere neobișnuită. Colectiva are acum și un elețeu de pește, un darac de lînă, numeroase construcții noi.

Realizările acestea, dobîndite numai în ultimii doi ani, faptul că producțiile la cereale ale colectiviștilor au fost în această perioadă cu 6—700 kg. mai mari ca ale noastre, toate acestea m-au convins că colectiviștii sînt cei care au apucat pe drumul cel bun, că drumul cel bun e cel arătat de partid.

Am început să nu mai privesc gospodăria colectivă din afară. Am început să pășesc dincolo de pragul porții ei, ca să aflu frămîntările oamenilor, planurile de viitor ale colectiviștilor. Dorința aceasta a mea a găsit multă bunăvoință în rîndurile colectiviștilor. Nu mai departe, la adunarea aceea în care s-a discutat ceea ce va înfăptui colectiva după Consfătuirea de la Constanța, printre țăranii individuali invitați la această adunare am fost și eu. Eu am fost un tînăr țăran muncitor cu gospodărie mijlocie. Am avut trei hectare de pămînt, animale de muncă, livadă de pomi și vie, precum și inventarul agricol cu care să-mi muncesc pămîntul. În toți anii m-am străduit să-mi muncesc pămîntul în așa fel ca să pot obține o recoltă bună. Dar cu toate acestea, eu mi-am dat seama că nu sînt în stare să obțin veniturile pe care le obținea prietenul meu, colectivistul Constantin Boja.

Această comparație defavorabilă pentru mine am mai putut-o face și cu alți tineri colectiviști. De aceea, laolaltă cu cele 32 de familii de țărani muncitori, majoritatea cu gospodării mijlocii, m-am înscris și eu de curînd în gospodăria colectivă.

CONSTANTIN GH. MITROI
G.A.C. „Gheorghe Doja" satul Dobrotinet, raionul Slatina

În căminul de copii „Steaua" din Capitală al muncitorilor feroviari.

Foto: N. STELORIAN

Citiți în pag. 2-a: PAGINA elevului

La întreprinderea Radio-Popular din Capitală se produc noi modele de aparate de radio.

În fotografie: un aspect din secția de joasă frecvență.

PLOȘNIȚELE

Ploșnițele nu vor să moară. Vor să trăiască. Pentru o ploșniță a trăi înseamnă a suge sînge, sîngele altuia. Cînd nu mai au ce suge, ploșnițele arată leșinate și hămesite, abia se țin pe picioare. Se tîrăsc așa. Au o forță, o energie întunecată și obscură care le prelungește existența. Se vîră prin crăpături, se ascund pe dedesubt și caută să sugă din nou, să se îngraște iar.

Așa s-a întîmplat și cu siniștrii eroi ai foiletonului nostru. Umblau pe stradă modest îmbrăcați, gheboșați, aveau mutre de oameni nevoiași. În fața lumii se văitau ce greu cîștigă o pîine, fumau „Naționale" și umblau cu bocanci cu talpă de cauciuc, nevăcsuiți. Unul era funcționar, altul șef de depozit, altul avea o gheretă în care vindea lumînări și nasturi, alții făceau pe „oamenii de serviciu". Și se văietau că viața e grea, mîncau numai pîine integrală.

FOILETON

Cine erau de fapt? Lista e lungă, banda avea 34 de inși, nu-i mai luăm pe fiecare la rînd. Toți erau „foști" — moșieri, proprietari de fabrici, mari comercianți, chiaburi, directori de bănci, escroci.

Ploșnițele nu mai puteau suge ca înainte. Vremea lor pierise. Dar cum nu voiau să moară, sugeau de pe dedesubt, din umbră, de unde puteau. Buianeț Ion se căpătuise șef al depozitului O.C.L. „Aprozar" din Buzău. Cînd a văzut din nou banii pe seama lui, „fostul" nu și-a putut stăpîni mîna, obișnuită din totdeauna să ia ceea ce nu-i aparține, și-a luat. A luat aproape 97.000 lei din banii poporului. I-a luat și i-a ascuns sub saltea. Dar banii erau mulți, bancnotele foșneau noaptea sub el și ochii îi străluceau de spaimă. Nu-i plăceau banii de hîrtie. Foșneau. Ar fi vrut aur.

Cele 34 de ploșnițe se întîlneau în noapte ca cucuvelele. Fiecare își scotea săculețul cu bani. Și începeau schimbul și tocmeala ca la bursă. Cumpărau aur unii de la alții, se speculau, se rupeau și se mușcau între ei. Dădeau trei sute, patru sute, cinci sute de lei pe un napoleon sau pe o liră de aur. Luau napoleonul, se uitau la el hulpavi, îl strîngeau în dinți, îl pupau, îl mîngîiau cu privirile sclipind de pofta sălbatică, îngerească, proprie clasei din care se trăgeau, pofta oarbă a aurului.

„Foștii" făceau afaceri. Chiaburii State, Șerban, Marcu și Dumitrescu se îmbrăcau în sat cu zdrențe, mai rău ca foștii lor orgați, se plîngeau că n-au cu ce-și achita datoriile către stat, dar prin beznă licărul aurului îi trăgea spre el. Cumpărau aur, îl îngropau în grădină, îl vîrau în ghemul de lînă. Doctorul Zangoropol, fiul unui fost mare negustor, jupuia pacienții neștiutori, îi înșela și-i jecmănea. Strîngea aur.

Visau toți din beznă că se va întoarce vremea să poată ieși din nou afară, să scoată iar capul. Fostul mare comerciant și proprietar de blocuri, Dumitru Cristea își mai făcea de cap, își dădea-n petic uneori. Pleca la mare și-o ținea numai în chefuri, din restaurant în restaurant, făcea orgii. Ploșnițele celelalte îl dojeneau speriate: „nu te arăta în lume cu bani, îmbracă-te-n zdrențe, păstrează aurul!"

Eugeniu Vîrgolici a fost director de bancă, omul capitaliștilor, cîinele de pază care avea grijă de milioanele lor. Mulți dintre aceștia au fugit în Apus. Dulăul de la bancă voise să fugă și el, dar nu reușise. Afacerile nu-i mai mergeau acum, dar mai „ciupea" de ici, de colo. Tot adunase și el într-un borcănel cîteva sute de cocoșei.

Ploșnițele — foști fabricanți, moșieri, chiaburi, comercianți și actuali escroci — furau cu ură oamenii muncii, poporul din sîngele căruia supseseră atîția ani.

Miliția și justiția poporului i-au prins. Jefuitorii au intrat în boxă. Părea o haită de lupi încolțită, fără putință de scăpare. Ochii lor sclipeau de ura cea mai neîmpăcată față de poporul pe care nu-l mai puteau jefui. Oamenii cinstiți, oamenii muncii din orașul Buzău, unde se aciuase banda, îi priveau cu dispreț și scîrbă. Ploșnițele încercaseră să sugă, să se îngraște din nou. Nu le-a mers. Au fost strivite. Așa cum vor fi strivite toate ploșnițele care mai vor să sugă din sîngele poporului.

ION BAIEȘU

Tinerii participă la acțiunea de refacere a pădurilor

Tinerii din întreaga țară participă cu însuflețire la acțiunea de refacere a pădurilor. Pînă acum ei au sădit arbori pe o suprafață de peste 3.000 ha. În același timp, tineretul a executat lucrări de îngrijire a arboretelui pe 11.000 ha. și de combatere a dăunătorilor pe 16.000 ha.

Mii de tineri de la orașe și sate au efectuat prin muncă voluntară, lucrări de pregătirea terenului pentru împăduriri pe o suprafață de 600 ha. au scos din pepiniere peste 4.325.000 de puieți de arbori și au efectuat diverse alte lucrări în pepiniere.

La rîndul lor pionierii au recoltat 28.000 kg. de semințe forestiere și au confecționat și instalat în păduri peste 10.000 de cuiburi de păsări.

Valoarea economiilor realizate de tineri în acțiunea de refacere a pădurilor se ridică la peste 6.170.000 lei.

(Agerpres)

Lupta pentru sporirea randamentelor la mașini cuprinde un număr tot mai mare de muncitoare textiliste.

Lucrînd cu o turație mărită la război, tovarășa Alexandrina Pitoi a reușit ca pe primele 10 zile ale lunii noiembrie să dea 52 de metri țesături peste plan.

Să organizăm mai temeinic popularizarea tradițiilor revoluționare ale poporului

Turda este unul dintre orașele din Ardeal cu o bogată și zbuciumată istorie. El este păstrătorul a numeroase monumente istorice, plăci comemorative și monumente culturale. La Turda, ca de altfel în multe alte orașe și sate ale patriei, inițiativa tinerilor din Vladimiri a fost îmbrățișată cu interes anul trecut de organizațiile U.T.M. în munca de educare patriotică a tineretului.

Unele acțiuni, în spiritul chemării tinerilor din Vladimiri, existau și mai înainte. Așa, de pildă, tineretul fabricii de ciment a amenajat în curtea întreprinderii, pe locul unde a fost înmormîntat ostașul erou Ion Șchiopu, un frumos mormînt pe care a semănat iarbă și a răsădit flori. Tinerii din această fabrică s-au interesat și au aflat împrejurările în care s-a jertfit Ion Șchiopu, în timpul luptelor pentru izgonirea hitleriștilor din oraș.

La organizația U.T.M. de la fabrica „Electroceramica", organizație ce cuprinde sute de utemiști și tineri, am aflat de asemenea lucruri demne de laudă. Așa, de pildă, utemiștii au vizitat aproape toate monumentele din oraș și împrejurimi împreună cu profesori și oameni competenți care le-au dat lămuririle necesare.

În adunările unor organizații de bază U.T.M. au fost invitați să vorbească comuniștii, muncitori vîrstnici care cunosc trecutul de luptă revoluționară a partidului. Comitetul U.T.M. al fabricii „Electroceramica" a inițiat un concurs „Cine știe cîștigă" cu tema „Să cunoaștem istoricul orașului Turda", care s-a bucurat de un frumos succes. Din păcate, alte comitete U.T.M. ca cele de la Fabrica de sticlă, Fabrica de ciment, Fabrica de produse refractare și Uzinele Chimice — unități principale ale orașului, unde muncesc sute de tineri — au neglijat inițiativa din Vladimiri, nu au inițiat nimic pentru cunoașterea de către tineri a tradițiilor revoluționare ale orașului Turda de care sînt legați prin munca și viața lor de fiecare zi.

Comitetul orășenesc U.T.M. Turda neglijează aplicarea inițiativei tinerilor din Vladimiri

Se dă puțină atenție organizării vizitelor la muzeul raional și la monumentele și locurile istorice din oraș și din împrejurimi. Din această cauză puțini tineri cunosc casa în care a locuit familia lui Petőfi și de unde acesta a plecat la luptă; casa și monumentul lui Ion Rațiu, revoluționarul de la 1848; „Dealul spînzuraților" unde au fost uciși 9 capi ai răscoalei de la Bobîlna; salinele din marginea orașului, de unde șovagăii s-au alăturat răsculaților conduși de Doja; casele conspirative ale P.C.R., unde-și duceau activitatea comuniștii în ilegalitate, locurile unde a trăit Ecaterina Varga, ucisă pentru activitatea ei pusă în slujba libertății moților: numeroasele monumente înălțate în cinstea ostașilor eroi căzuți în toamna lui 1944 pentru eliberarea acestui oraș. Organizațiile U.T.M. din orașul Turda trebuie să înțeleagă că vizitarea tuturor acestor monumente și explicarea însemnătății lor constituie o importantă școală patriotică pentru tinerii și utemiștii din oraș.

Organizațiile de bază U.T.M. din acest oraș au făcut prea puțin pentru a aduce la cunoștința tuturor tinerilor faptele din trecutul de luptă al clasei muncitoare din oraș, sau pentru a-i informa pe tinerii muncitori despre marile realizări înfăptuite în propria lor întreprindere în anii de democrație populară.

Comitetul orășenesc U.T.M. a trecut la aplicarea inițiativei din Vladimiri în mod unilateral, mulțumindu-se cu faptul că utemiștii din școlile medii și profesionale au luat o serie de monumente sub patronaj, dar neurmărind modul în care ele sînt folosite pentru educarea comunistă și patriotică a tineretului.

De cîteva săptămîni a început și în orașul Turda anul de învățămînt politic. Pentru cursanții cercurilor politice U.T.M. este deosebit de însemnat să cunoască trecutul de luptă al poporului nostru, al clasei muncitoare și al tineretului condus de partid. Propagandiștii vor trebui să organizeze vizitarea principalelor monumente istorice și culturale ale orașului.

Comitetul orășenesc U.T.M. și organizațiile de bază U.T.M. din orașul Turda nu trebuie să se limiteze însă la organizarea de simple vizite. Principalul este ca tinerii să cunoască faptele legate de aceste monumente și locuri istorice, să învețe din ele. Este necesar ca organizațiile U.T.M. să ceară sprijinul cabinetului de partid, muzeului raional, profesorilor de istorie și muncitorilor vîrstnici care pot da explicații detaliate tineretului. Astfel de vizite vor contribui la creșterea conștiinței patriotice a tineretului, a dragostei lui față de realizările regimului nostru democrat-popular.

Pentru aceasta trebuie să mobilizeze Comitetul orășenesc U.T.M. Turda.

GH. ANGELESCU

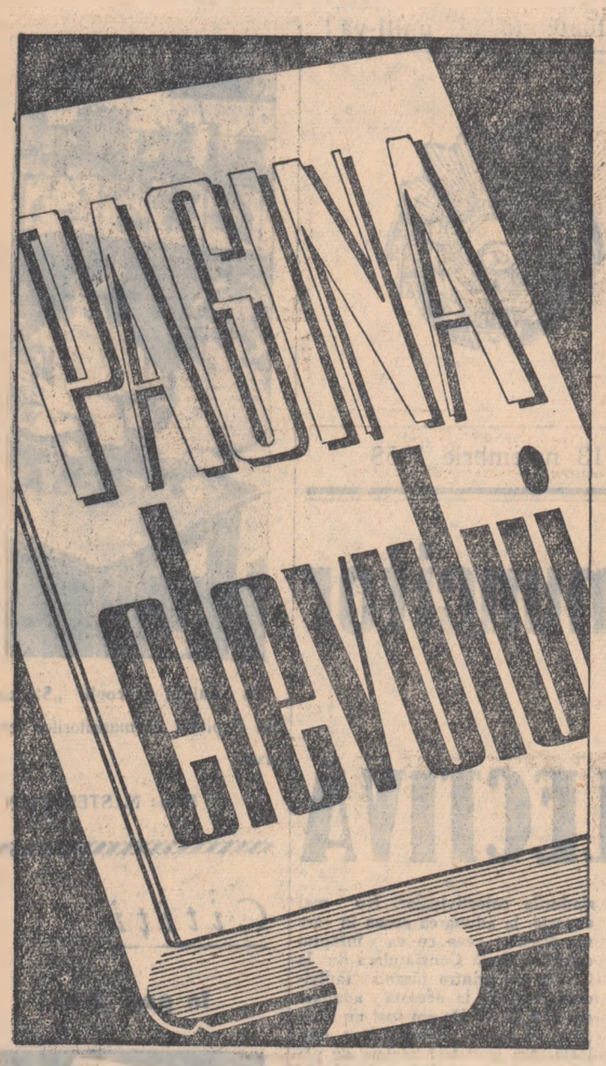

Cînd se concepe formal munca de organizație

În clasa XI-a B. a Școlii medii mixte nr. 3 din Timișoara sînt 22 utemiste. Întrebîndu-le despre munca de organizație, am observat că sînt evident încurcate; fiecare ar putea vorbi despre sarcinile generale ale organizației lor, dar aproape nimic despre sarcinile lor individuale.

„Organizația U.T.M. a clasei va ajuta elevele și utemistele mai slabe la învățătură; va lupta pentru întărirea disciplinei școlare, va mobiliza elevele la învățămîntul politic, le va lămuri să se aboneze la „Scînteia tineretului"... și, pe această linie, sînt alte cîteva obiective pe care organizația U.T.M. a clasei și-a propus să le urmărească în acest an. În clasă însă, în anul trecut n-a rămas nici o elevă repetentă sau corijentă, disciplina este în general bună, la învățămîntul politic elevele au participat regulat, la „Scînteia tineretului" toate elevele sînt abonate.

Cu astfel de obiective ca cele de mai sus — de mult îndeplinite în această clasă munca organizației U.T.M. e ștearsă, neinteresantă. Nu-i de mirare că utemistele nu au fiecare sarcini concrete, căci ar fi un non sens să-ncerci să crezi că poți munci pentru realizarea unor obiective deja îndeplinite. Așa se face că în conștiința acestor utemiste sarcinile organizației se confundă cu sarcinile școlare, iar metoda de control a îndeplinirii lor, cu notele din catalog. Lucrurile au mers atît de departe încît au ajuns să aibă în mod sincer convingerea că ceea ce fac ele înseamnă de fapt muncă deplin dezvoltată de organizație.

Așa se întîmplă cînd utemistele concep șablonard munca organizației lor, cînd își pierd inițiativa și ajung să aștepte ca totul să fie trasat din afară, de sus. Organizatorul U.T.M. a încercat să găsească sarcini concrete pentru fiecare. Cînd a văzut că nu le poate inventa, a renunțat.

★

Dar acum, la sfat, a fost deajuns o singură încercare mai serioasă de a-i scoate din amorțeală și izvorul inițiativei utemiste s-a dezlănțuit:

...E deajuns să mergem la învățămîntul politic regulat? Nu! Trebuie să vedem și cum ne însușim cunoștințele politice. Cîteva utemiste dintre cele mai bune, să urmărească cum studiem și să deschidă la gazeta de perete a clasei o rubrică despre învățămîntul politic.

...În clasă există un nucleu al unei echipe de teatru care a pregătit piesa „Jocul de-a vacanța". S-o transformăm în brigadă artistică a clasei și sub directa îndrumare a organizației U.T.M., să pregătească programe inspirate din viața clasei și a școlii.

...Gazeta de perete este neinteresantă, ștearsă, articolele ei n-au eficiență. Un grup de utemiste să organizeze în fiecare număr al acestei gazete o discuție despre problemele care frămîntă cel mai mult clasa. Să fie instituită rubrica permanentă intitulată „ce facem după absolvirea școlii". Colectivul gazetei de perete să atragă factori din afara clasei pentru a colabora la această rubrică, în special muncitori care să vorbească elevelor despre frumusețea diferitelor meserii.

...Se organizează vizite în întreprinderi. Legăturile cu uzina să devină însă mai trainice, organizația să lege relații de prietenie și colaborare cu organizația U.T.M. a unei secții dintr-o întreprindere; să se organizeze acțiuni comune cu tinerii muncitori.

...Organizația U.T.M. să nu-și limiteze preocupările pînă la poarta școlii. Ce fac utemistele și elevele acasă, cu ce-și petrec timpul, cum învață, cum se distrează? În primul rînd să organizăm cîteva raiduri după orele de curs, acasă la eleve, apoi să organizăm cîteva discuții cu caracter metodic: despre felul cum să ne folosim timpul, cum să învățăm etc.

...O utemistă să informeze colegele cu regularitate despre noutățile literare și științifice care apar.

...Abonamentele se fac la ziar, dar unele dintre noi nu-l prea citesc. De aceea să facem un panou la care să afișăm cele mai importante articole; o utemistă să informeze colegele asupra articolelor ce trebuie în primul rînd citite...

...Să facem discuții în jurul articolelor care apar în „Pagina elevului" din „Scînteia tineretului" și la rubrica „Tinerețe, educație, răspunderi".

Propunerile continuau. S-a dovedit cu acest prilej că există sarcini pentru fiecare utemistă, după aptitudinile și posibilitățile fiecăreia, că cerințele educației comuniste a elevilor sînt complexe și că ele trebuie să stea în centrul atenției organizației U.T.M., care trebuie să-și ghideze munca după necesitățile reale, nu după formule șablon. Se dovedește mai ales că o viață intensă de organizație este posibilă numai atunci cînd se stimulează inițiativa tuturor celor din organizație, cînd utemistul are răspunderi individuale concrete, este controlat și dă socoteală în fața organizației, a tovarășilor săi pentru munca ce-o îndeplinește. Așa învață utemistul să muncească, să-și folosească fiecare clipă cu chibzuință, să fie pretutindeni în frunte, exemplu pentru toți cellalți elevi. Așa, și numai așa, munca de organizație poate fi vie, mereu interesantă și atrăgătoare, factor de seamă, principal, în dezvoltarea muncii și a vieții întregii clase, în educația comunistă a elevelor.

LUCREȚIA LUSTIG

Comitetul U.T.M. al Școlii medii „Gheorghe Șincai" din București, discută planul de activitate.

Să sprijinim cu căldură pe tinerii muncitori care învață

Pe lîngă Combinatul poligrafic „Casa Scînteii", se află o școală medie serală. O mînă de profesori entuziaști duc acolo, împreună cu elevii lor, o frumoasă muncă de însușire a științei.

Cei mai mulți dintre elevii acestei școli lucrează în combinat — la secția mecanică, la zețărie, la legătorie, la expediția ziarelor... Dar școala nu se bucură de suficient ajutor din partea acestei mari întreprinderi. Lucrurile au mers pînă acolo încît școala duce lipsă pînă și de hîrtie de scris (?!), ca să nu mai vorbim de faptul că școala dispune de un foarte sărac material didactic sau că acum în pragul iernii, la unele clase nu s-a pus decît un singur rînd de geamuri.

Am întrebat la școală dacă organizația U.T.M. din Combinat are o atitudine mai bună — întrebare firească, dat fiind că majoritatea elevilor sînt tineri. Tovarășa Fulgeanu — directoarea școlii — ne-a răspuns cu amărăciune. Nici un reprezentant al comitetului U.T.M. din combinat nu a venit vreodată în școală; nici măcar la serbarea de sfîrșit de an. Niciodată comitetul U.T.M. nu a manifestat vreun interes pentru situația școlară a elevilor utemiști, deși școala îl informa periodic în scris.

Școala se mîndrește cu mulți dintre elevii ei care muncesc în combinat. Angela Olteanu, linotipistă. Gh. Militaru, legător, mecanicul Gh. Brăiloiu și alții. Dar pe lîngă aceștia sînt și elevi care nu se achită cu destulă răspundere de îndatoririle lor școlare. Ioana Stroe dintr-a XI-a, de pildă, deși repetă anul, învață fără tragere de inimă; elevi din clasa a VIII-a ca Avram Virgilia, Cherachez Gabriela, Cojgirea Florea și alții, lipsesc de la începutul anului. Îi este indiferent comitetului U.T.M. că acești elevi vor pierde anul de studiu?

Se pune apoi problema creării condițiilor necesare pentru a îmbina munca în producție cu școala. Angela Olteanu — elevă fruntașă — a obținut să lucreze numai în schimbul de dimineață. Mulți dispun de această condiție pe deplin legală. Dar mai sînt elevi muncitori care nu se bucură de fapt de acest drept. Fătu Tudor de la zețărie lipsește de la școală în săptămînile cînd lucrează în schimbul doi. Emilia Stanciu și Alexandrina Enache — de la secția foto au fost nevoite să renunțe la școală din cauze asemănătoare.

Îi este oare indiferent comitetului U.T.M. faptul că acești tineri dornici de învățătură, nu au totuși practic posibilitatea să învețe pentrucă nu pot beneficia de înlesnirile stabilite de legile statului nostru?

Comitetul U.T.M. de la Combinatul poligrafic trebuie să lichideze atitudinea de nepăsare față de problemele școlii și ale elevilor muncitori. Organizația U.T.M. din combinat să-și îndeplinească rolul său deosebit în cultivarea la tineri a dragostei de învățătură, a dorinței de a se perfecționa continuu, interesîndu-se de munca și greutățile lor, ajutîndu-i să le învingă.

Ea trebuie să vegheze ca organele administrative ale întreprinderii să creeze toate condițiile necesare și posibile pentru buna desfășurare a activității școlii serale și a elevilor muncitori. Ea însăși trebuie să pună umărul alături de organele administrative ale întreprinderii la rezolvarea tuturor problemelor școlii.

M. FLORIAN

Poșta elevului

I. Ștefănescu — Iași.

Petre Poni a fost și el unul din elevii Academiei Mihăilene. El însuși afirma în primele pagini ale memoriilor pe care le-a lăsat: *„Am avut norocul să fiu crescut în școala care astăzi se numește Liceul Național și care se numea pe atunci Academie"*.

A. Alexa — Baia Mare.

Dacă te pasionează într-adevăr lecțiile de istorie despre epoca lui Napoleon, citește lucrările acad. E. Tarlé dedicate lui Napoleon și războiului din 1812, precum și strălucitul roman al lui Lev Tolstoi „Război și Pace!"

I. Dodea — Timișoara.

Lucrarea „Omul constructor" a ing. B. Iosub apărută acum cîtva timp în Editura Tineretului îți poate oferi printre altele și cîteva interesante date tehnice asupra unora din marile construcții din țara noastră pe care tu vrei să le cunoști.

Două fețe...

Unii elevi, la școală vin îmbrăcați corect, au o ținută ordonată, decentă. Pe stradă însă, nu-i mai recunoști, sînt alții. Îmbrăcămintea lor nu mai are nimic comun cu bunul gust, cu vîrsta.

Desen de N. CLAUDIU

De ce adunarea de alegeri a fost lipsită de combativitate

Din darea de seamă a comitetului U.T.M. din Școala medie mixtă nr. 6 (București) se vede limpede că organizația are rezultate bune.

În școală există multe fapte pozitive. Disciplina elevilor în școală este bună, școala a fost citată printre școlile fruntașe din Capitală. S-a ajuns astăzi la o exigență sporită a colectivului față de atitudinea elevilor în școală: indisciplinații, chiulangiii, obraznicii sînt puși la punct. Echipa de dansuri a susținut programe valoroase, s-au organizat reuniunii tovărășești, elevii au participat la un concurs „Drumeții veseli". Se amintește în sfîrșit despre abonamentele la ziar, despre gazeta de perete, cotizații, despre corul școlii care a obținut locul I la un concurs pe raion, despre echipa de gimnastică a fetelor care a cîștigat o cupă. Se arată și unele lipsuri.

Darea de seamă a rămas totuși o simplă listă de fapte bune și rele, din timpul unui an școlar, lipsită de spirit analitic, combativ, exigent față de munca utemiștilor, și a comitetului.

Discuțiile care au urmat au continuat atmosfera trandafirie a dării de seamă.

După toate astea ai putea crede că în școală totul e în perfectă ordine. Realitatea însă este alta. În spatele atmosferei trandafirii, de calm și auto-laudă, care a domnit în adunare, se ascund lipsuri serioase. Despre acestea nu s-a vorbit decît în parte și numai în treacăt, fulgerător. Comitetul U. T. M. era obligat să vină în fața adunării cu o dare de seamă care să fi analizat cu curaj, în spirit combativ, lipsurile. Nu există oare lipsuri în munca organizației U.T.M. din școală? Numai faptul că 19 utemiști dintr-o clasă au rămas corijenți putea constitui un capitol serios al dării de seamă. Comitetul U.T.M. n-a arătat care a fost contribuția practică a organizației U.T.M. la activitatea generală a școlii pentru a forma la elevi o puternică conștiință politică, o profundă înțelegere a îndatoririlor lor. Apoi, era necesar să fi trecut dincolo de poarta școlii, acolo unde elevii își petrec o bună parte din timp. Darea de seamă n-a pus în discuție un fenomen foarte important: în școală elevii sînt disciplinați, politicoși, respectuoși, sînt corect îmbrăcați, serioși. Îndată după cursuri unii se schimbă: panglicuțele albe ale fetelor dispar de pe cap, părul nu mai stă la locul lui și o ia razna în pieptănături caraghioase, seriozitatea este uitată; elevii se îmbrîncesc, discută zgomotos pe stradă. A doua zi, aceiași elevi apar din nou pe poarta școlii, corect îmbrăcați, dar cu lecțiile pe jumătate învățate. Aceasta dovedește că munca educativă cu elevii nu este suficient de temeinică, că disciplina din clasă nu este conștientă, ci numai pentru nota bună la purtare.

Secretarul biroului de partid, care a vorbit în adunare, a precizat clar ce concluzii trebuie trase din dezbaterile utemiștilor.

Tonul dulceag, lipsit de combativitate, calmul și liniștea nejustificată a utemiștilor, sînt o urmare a slabei munci politice desfășurate de către comitetul U.T.M. în rîndul utemiștilor; aceasta este adevărata cauză a atmosferei călduțe de automulțumire din organizație. Aceasta a fost dovedită cu prisosință de faptul că nici un utemist vizat în darea de seamă, nici un utemist corijent sau indiseiplinat nu s-a simțit obligat să dea socoteala în fața adunării pentru faptele sale, să-și analizeze propria sa muncă și a colegilor. Munca politică slabă a acestei organizații nu a putut să-i ajute pe utemiști să crească din punct de vedere politic, să le dezvolte spiritul critic și autocritic să le dezvolte capacitatea analitică și inițiativă în stabilirea măsurilor și căilor de îmbunătățire a muncii.

În planul de măsuri adoptat de adunare, au fost stabilite o serie de obiective importante, legate de îmbunătățirea substanțială a muncii politice. Comitetul U.T.M. nou ales, trebuie să acorde toată atenția lipsurilor organizației manifestate puternic chiar în desfășurarea acestei adunări, să mobilizeze întreaga organizație pentru lichidarea atmosferei de automulțumire care domnește în organizația U.T.M. din școală, să educe pe utemiști în spiritul exigenței maxime față de sine însuși și de tovarăși în toate împrejurările de viață din școală și din afara ei, să-i educe pe utemiști în spiritul muncii entuziaste pentru obținerea unor rezultate generale tot mai bune la învățătură și în munca politică de organizație.

MELANIA DOBRE

Elevii din Capitală la munca patriotică

Munca patriotică a devenit o tradiție în viața școlară. Zilnic, în orele libere, elevii împărțiți pe echipe, sub îndrumarea directă a profesorilor și a comitetelor U.T.M. din școlile bucureștene, pornesc pe șantierele de construcții ale Capitalei.

Numai în timp de o săptămînă adică în perioada 3—10 noiembrie au lucrat pe șantierele de construcții ale Capitalei peste 4000 de elevi.

Pe șantierul de locuințe de la „Floreasca" au lucrat, în acest timp, peste 900 de elevi de la Școala medie nr. 7 și școala medie nr. 12. Pe șantierul de locuințe din Bulevardul Muncii au prestat mai de ore muncă patriotică cei 400 de elevi ai școlii medii nr. 15. Șantierele de locuințe din str. Păscărescu-Tei și str. Doamnei au avut ca oaspeți la muncă, 800 de elevi ai școlii medii nr. 1 și școlii medii nr. 10. Tot pe șantierele de locuințe din Gabroveni, Beldiman, Apolductul au lucrat cu hărnicie elevii altor școli din Capitală, ca de exemplu cei ai școlilor medii nr. 1, nr. 17 și nr 22. În șoseaua Mihai Bravu se construiește un spital. Școlile medii nr. 8 și nr. 13, totalizînd un număr de 800 elevi, și-au adus în această săptămînă contribuția lor la construirea spitalului.

Cu entuziasmul propriu tinereții utemiștii și elevii școlilor medii din București s-au întrecut lucrînd la descărcatul și căratul materialelor, la stivuirea cărămizilor, la sortarea și aranjarea pe dimensiuni a scîndurilor sau a parchetului, la aprovizionarea locurilor de muncă.

Prin munca lor elevii au adus un sprijin substanțial constructorilor de pe șantiere, au învățat lucruri noi, interesante, au învățat prețul mai bine munca; mulți dintre ei s-au hotărît ca după terminarea școlii să devină constructori.

De curînd, la Școala medie mixtă nr. 6 din București s-a constituit o brigadă utemistă de muncă patriotică a elevilor. Această brigadă va ajuta efectiv la construirea unei școli în cartierul Chitila. Exemplul acestei școli va fi urmat în curînd și de altele, în întreaga țară.

DOINA FAGADARU

Munca o poți îndrăgi numai muncind

Îmbinarea activității intelectuale cu munca fizică devine tot mai mult metoda de căpătîi pentru pregătirea generațiilor noi de constructori ai socialismului în patria noastră.

Am vizitat recent atelierul Școlii medii nr. 3 din Ploești.

Am pornit de la atelier pentru că nu poate fi vorba de cultivarea interesului și dragostei față de muncă decît în procesul activității practice, nemijlocite. Mai mult decît un îndemn face o oră de atelier în care elevul mînuiește el însuși ciocanul, menghina și pila.

Cîte ar mai putea povesti atelierul acesta de-ar avea glas!

...Era pe la începutul anului școlar trecut. Clasa a IX-a C își încheiase ora de atelier și se pregătea cu grabă de plecare, așteptă doar învoirea profesorului- maistru. Acesta însă își roti cu nemulțumire privirea prin sală și întrebă:

— Cum, vreți să părăsiți atelierul în halul ăsta? Cine va face ordine și curățenie unde ați lucrat voi?

Elevii erau surprinși. Maistrul puse mîna pe cîrpă și se apucă să șteargă singur o menghină, apoi încă una, fără un cuvînt. Ridicînd ochii văzu că nici unul dintre elevi nu se întoarse să plece. Timizi, unul cîte unul, băieții și fetele luară cîrpe și mături. În urma lor atelierul a rămas lună.

Mai tîrziu băieții își suflecau bărbătește mînecile și se apucau să curețe mașina. Cotrobăind în măruntaiele motorului păreau că descoperă o nouă lume...

Apare în acest proces și un sentiment nou, deosebit: bucuria de a vedea ce poate ieși din propriile tale mîini. Cînd Ileana Niculescu dintr-a X-a și-a terminat lucrarea de atelier — o piuliță — a dus-o acasă s-o arate tatălui mecanic-șef.

— Eu am făcut-o — i-a spus ea — iar tatălui aproape nici nu i-a venit să creadă că fiica lui e în stare să facă așa ceva cu mîinile ei.

Elevul Ciocîrdel și-a încropit, acasă la el, un mic atelier. Și-a procurat cîteva unelte, printre care o bormașină și un polizor, unele și le-a făcut singur. Acolo în atelier, își petrece ceasuri neprețuite, meșterind fel de fel de obiecte de uz casnic, un galvanometru, diferite aparate pentru laboratorul de fizică al școlii, o undiță metalică, o antenă...

— Simt adeseori nevoia — spune el — ca după orele de studiu să fac ceva, să-mi pun mîinile în mișcare. Devin alt om cînd lucrez...

Dar lumea muncii fizice e înfinit mai largă decît cadrul atelierului școlar; elevul trebuie să-și formeze o imagine clară asupra muncii fizice; și această imagine nu și-o poate forma decît în contact direct cu uzina, cu muncitorii uzinei, în procesul producției. În această privință, la Școala medie nr. 3 s-a format de-acum o tradiție. Nu există întreprindere productivă în oraș pe care elevii să n-o vizitat. Nu odată, muncitorii fruntași au fost oaspeți ai organizației U.T.M. din școală, chemați să împărtășească elevilor din experiența lor de viață și de muncă. Dar mai ales perioada de practică de la sfîrșitul anului școlar trecut a prilejuit elevilor posibilități largi de a se apropia de munca productivă, de uzină, de muncitori.

Elevul Ion Cîrlan care a făcut practică la „1 Mai" nici nu mai voia să plece de la turnătorie: a și hotărît de altfel, acolo pe loc, că se va face turnător.

Constantin Gavrilescu, acum într-a X-a A., a făcut practica la I.T.A.U. În întreprindere a înțeles cît prețuiește munca productivă, a prins gust să lucreze. De aceea, peste vară a intrat în producție, la Rafinăria nr. 1 Perioada petrecută în producție a fost pentru el o adevărată școală a dragostei pentru muncă. Profesori i-au fost muncitorii alături de care a lucrat, dar mai ales bătrînul maistru Gh. Șerbănescu.

Dragostea de muncă, disciplina, spiritul de solidaritate tovărășească — iată ce-a impresionat în mod deosebit pe Gavrilescu în timpul cît a stat în producție. Păcat însă că practica în producție a elevilor se desfășoară numai într-un an și este de scurtă durată. De aceea ni se pare bună propunerea maistrului P. Vasilescu care vede astfel orînduită practica în producție încît ea să alterneze cu orele de atelier: două ore de practică în atelierul școlii apoi să urmeze orele de practică în producție. Elevii vor căpăta astfel o mai largă perspectivă a muncii productive, deprinderi mai complete și în special își vor putea însuși o educație muncitorească, vor căpăta interes pentru munca în producție.

Clementina Ghenoiu dintr-a X-a A are acum un proiect clar de viitor: se va duce neapărat în producție. La I.T.A.U. i-a fost dat să vadă că producția nu-ți închide drumul spre perfecțiune. I-a întîlnit acolo pe frații Alexe, absolvenți de școală medie, care muncesc și totodată se pregătesc pentru învățămîntul superior (vor să urmeze electrotehnica). Ne-am pripi, desigur, dacă am afirma însă că toți elevii au de gînd să urmeze același drum ca cel al Clementinei Ghenoiu. I-am întrebat pe mulți elevi ce proiecte au pentru viitor. Unii doresc să meargă la facultate chiar dacă munca productivă nu le e indiferentă. Hotărîrea lor e: dacă nu vom reuși la facultate fiți sigur că nu vom îmbrăca mînecuțe de contopist și nici de fusta mamei nu vom sta; ne vom duce în producție.

Alții sînt încă din păcate în situația cînd orice sfat al unei mătuși care-i spune „maică medic să te faci!" — îl socotește literă de lege. Unora le place să meșterească, dar n-au încă acea conștiință că munca în atelier nu-i o joacă, ci o activitate utilă, care le deschide perspectiva activității viitoare. Educația atitudinii socialiste față de muncă, trebuie să fie principala preocupare a școlii. Sînt, pentru aceasta, multiple posibilități. Elevii se află în plin centru muncitoresc în mijlocul eroicilor petroliști, la fiecare pas întîlnesc pilde ale muncii eroice în producție, la fiecare pas pot vedea că astăzi munca cere să ai cunoștințe, pregătire, că producția cere neîncetat tineri capabili, cu o înaltă cultură, care să poată stăpîni tehnica modernă în ritmul ei de dezvoltare continuă. Aceste minunate mijloace educative trebuie bine folosite de către școală și organizația U.T.M.

VIRGIL CARABA

Brigada utemistă de muncă patriotică „7 Noiembrie", constituită din elevii Școlii medii mixte nr. 6 din București, este gata să pornească pe șantierul de construcție al unei școli din cartierul Chitila.

VIAȚA DE FAMILIE E O COLIVIE?

să discutăm despre TINERETE EDUCAȚIE RĂSPUNDERI

S-a vorbit nu de mult la această rubrică de sentimentul de dragoste, subliniindu-se că acest sentiment este inseparabil de conștiința datoriei față de societate, a obligației de a crea o familie trainică, folositoare societății întregi. M-am gîndit la aceasta propunîndu-mi să scriu despre tovarășa Gertruda Pascu, muncitoare la uzinele textile „Vasilescu Vasea" din Mediaș. Gertruda are 19 ani și lucrează la atelierul de țesătorie. A făcut școala profesională de pe lîngă uzină. În școală Gertruda s-a remarcat ca una dintre cele mai bune eleve ceea ce a făcut să fie primită în organizația U.T.M. Absolvind școala elanul ei tineresc a crescut și mai mult. De la început Gertruda a lucrat la patru războaie și nu după multă vreme a cerut conducerii sectorului să i se încredințeze încă două războaie. A devenit muncitoare fruntașă, fotografia ei se află mai tot timpul la panoul de onoare al uzinei. Muncitorii o stimau, tinerii din sector se străduiau să-i urmeze exemplul. Ea era activă și în viața politică, obștească. A fost numită responsabilă a brigăzii I-a de tineret. Aici, și-a dezvăluit încă un talent: talentul organizatoric. Brigada nr. 1 a tinerelor țesătoare condusă de Gertruda s-a situat multă vreme printre cele mai bune brigăzi din uzină. La o adunare U.T.M. utemiștii au ales-o pe Gertruda în biroul organizației de bază U.T.M., apoi în comitetul U.T.M. pe uzină. În toamna anului trecut Gertruda a fost aleasă în biroul Comitetului orășenesc U.T.M

Cam în aceeași vreme în sufletul tinerei țesătoare și-a găsit loc și a înflorit și sentimentul iubirii. Gertruda s-a îndrăgostit de un tînăr muncitor din uzină, Ion Pascu. Împreună mergeau la muncă, împreună luau parte la viața de organizație, iar la reuniunile tovărășești veneau întotdeauna primii.

Iată însă că spre marea noastră surprindere căsătorindu-se, cei doi tineri au renunțat la întreaga lor activitate obștească. Gertruda a început să lipsească tot mai des de la ședințele biroului Comitetului orășenesc U.T.M. Iar în fabrică se preocupă numai de munca ei la mașină. „N-am timp, trebuie să fiu acasă" răspunde ea tinerelor țesătoare, care pur și simplu n-o mai recunosc. Firește căsătoria, creînd o răspundere în plus a tînărului față de familie implică anumite obligații intime, importante ce trebuie îndeplinite. Dar aceste cerințe, oricît de multe ar fi ele, nu pot ocupa nici pe departe întreaga activitate a soților, nu-l pot sustrage pe aceștia de la munca obștească. Trăsătura principală a familiei în societatea noastră constă tocmai în contopirea intereselor ei cu interesele sociale.

De ce au ajuns acești doi tineri să renunțe la activitatea obștească, la ceea ce le făcea într-adevăr viața mai frumoasă, mai bogată. Pentru că un lucru e clar: lipsită de această sevă, de această trăire intensă, viața de familie este săracă, searbădă, și, mai devreme sau mai tîrziu, devine plictisitoare, de nesuportat, se afundă în mlaștina călduță a pasivității mic burgheze. Dragostea lipsită de semnificația ei socială, despărțită de conștiința datoriei față de societate, se reduce în cele din urmă la anostitate mic burgheză.

Nu pun la îndoială iubirea dintre cei doi soți, dar o astfel de dragoste, nu poate aduce singură adevărata fericire. În această privință își păstrează pînă în zilele noastre însemnătatea cuvintele lui V. G. Belinski: „Dacă întregul scop al vieții noastre ar consta numai în fericirea noastră personală, iar fericirea noastră personală ar consta numai și numai în dragoste, atunci într-adevăr viața ar fi un pustiu sinistru în care nu s-ar găsi decît morminte și inimi zdrobite... Dar — continuă Belinski — „în afara lumii interioare a inimii omul mai are marea lume a vieții... acea lume mare în care ideea devine faptă, iar sentimentul puternic o acțiune eroică. Aceasta este lumea muncii fără răgaz, a făptuirii și a devenirii continue, lumea luptei eterne a viitorului împotriva trecutului".

Se întîmplă uneori ca într-o familie proaspăt întemeiată tinerii căsătoriți să devină deodată exclusiv preocupați de ei înșiși. Acest lucru s-a petrecut și cu cei doi tineri despre care am vorbit mai sus. Îmi aduc însă aminte că cu cîteva luni înainte de căsătorie Ion Pascu a cerut ca atît el cît și Gertruda să fie scutiți de sarcini obștești întrucît ei se vor căsători.

Potrivit acestei concepții care face parte din rămășițele concepțiilor burgheze, Pascu și-a făcut din familie o colivie în care amîndoi soții încearcă să ducă o viață izolată. Este oare aceasta o viață tinerească, adevărată?

Iată cazul care mă frămîntă.

Iată întrebarea pe care doresc s-o pun cititorilor ziarului nostru.

ȘTEFAN NUȚ
prim secretar al Comitetului orășenesc U.T.M. Mediaș

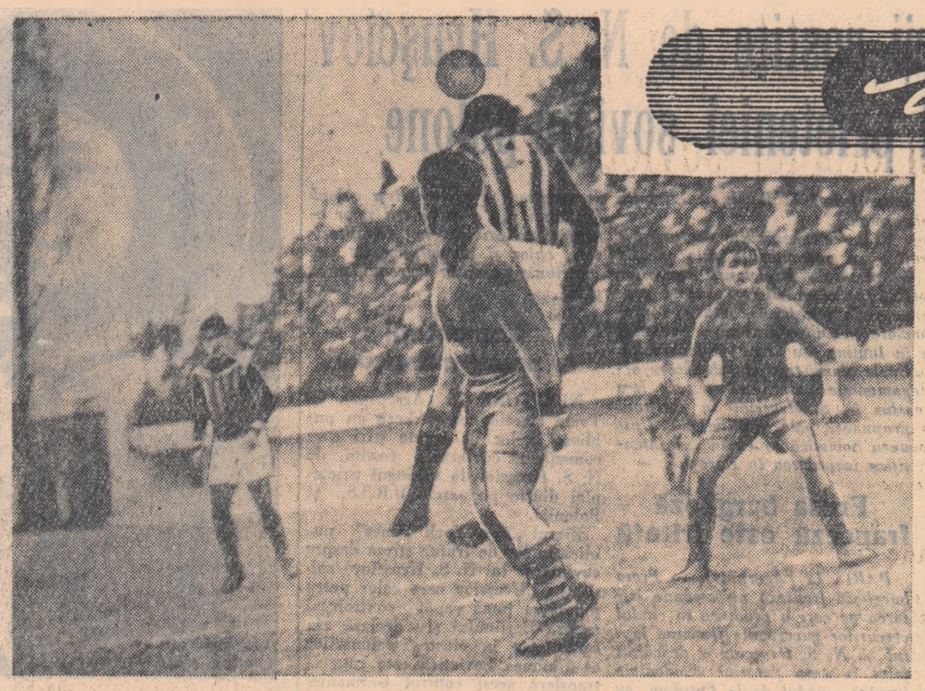

O fază de la meciul Rapid—C.C.A.

Sport

C.C.A. a învins dar nu fără emoții

Două elemente — insuficienta promovare a cadrelor tinere manifestată din nou la clubul C.C.A. și mediocra evoluție tehnică a rapidiștilor — au caracterizat întîlnirea restantă din campionatul categoriei A de fotbal, disputată ieri pe stadionul Giulești.

Deși victorioasă — și pe merit — se simte nevoia odată în plus a rezolvării problemei mult așteptatei întineriri a echipei C.C.A. Victoria obținută cu scorul 3-2 după ce 75 de minute a condus cu categoricul 3-0, este meritată. C.C.A. s-a aflat — e drept puțină vreme în acest meci — la un singur pas de a fi egalată, dar nu și de a fi înfrîntă.

Lipsurile de ordin tehnic manifestate nu scad însă cu nimic meritul compartimentului înaintare (al ambelor formații) care în nenumărate rînduri i-a pus la grea încercare pe cei doi portari (trebuie să spunem că și Dungu și Toma au făcut greșeli care s-au soldat cu goluri).

Elanul, puterea de luptă a feroviarilor n-au putut învinge de astădată, datorită handicapului considerabil luat de militari chiar în primele minute ale jocului. Plasați vizibil în apărare, fotbaliștii de la Rapid nu reușesc să înscrie nici un punct în repriza I-a. Mii de simpatizanți care au înfruntat cu stoicism capriciile vremii n-au dezarmat cîtuși de puțin nici chiar în repriza a II-a, susținîndu-și echipa, deși tot C.C.A. este cea care marchează al treilea gol. Abia la 0-3 Rapid se dezmeticește și pornește dezlănțuită la atac, pentru a reface handicapul. Copil, Seredai, Olaru, dar mai ou seamă Georgescu încearcă insistent poarta apărată excelent de Toma (pînă în minutul 75). Atunci se produce prima breșă în apărarea militarilor soldată cu primul gol marcat de Georgescu, rezultat din combinația înaintării ceferiste. 3-1 îi însuflețește și mai mult pe rapidiști. C.C.A. slăbește resimțindu-se în special acum lipsa lui Fr. Zavoda eliminat în prima repriză (fapt care a ponderat în bună măsură jocul excesiv „bărbătesc" al ambelor echipe). 3-2 se realizează la numai cîteva minute prin același Georgescu. În fața acestei situații, C.C.A. intră într-o apărare disperată și adoptă binecunoscuta tactică de evitare a egalării prin... trecerea timpului. În cele cîteva minute, rămase pînă la finalul partidei, Rapid trezită din păcate prea tîrziu, nu mai poate modifica scorul.

Trebuie subliniat faptul că arbitrul Mihai Popa a condus cu răspundere un meci dificil.

Apropiata vacanță a fotbaliștilor trebuie să fie pentru multe echipe dar mai cu seamă pentru C.C.A. un prilej nimerit de a îmbrățișa inspirata orientare a Federației Române de Fotbal în promovarea cu curaj a elementelor tinere, dotate.

V. RANGA

★

În cel de-al doilea meci restanță disputat la Ploești, echipa Petrolul a învins cu 2-1 (0-0) Progresul-București.

În clasament conduce echipa Dinamo-București cu 15 puncte, urmată de Petrolul-Ploești, cu 10 puncte, (dar un joc mai puțin). U.T.A. cu 9 puncte, C.C.A. cu 9 puncte din 7 meciuri.

NU SE POT OARE REZOLVA?

Cînd organizația de bază U.T.M. neglijează munca politică în rîndul tractoriștilor

Tractoriștii, mecanicii și muncitorii din atelierul mecanic al G.A.S. Clucereasa din raionul Pitești au rămas surprinși cînd, într-o zi, au văzut pe tractorul lui Ilie Daniel inscripția „Bun pentru D.C.A.". Cu alte cuvinte „fier vechi".

Pe bună dreptate ei au fost revoltați de atitudinea tînărului Ilie Daniel, deoarece el scrisese cu mîna lui aceste cuvinte.

Cum s-a ajuns la această situație? Tractoristul Ilie Daniel nu îngrijește mașina cu atenție, cu dragoste, n-o unge, n-o curăță, nu vrea și nici nu se pricepe s-o repare. Este un leneș care nu se interesează de ridicarea calificării sale profesionale.

De altfel tractorul lui Ilie Daniel nu este singurul în G.A.S. Clucereasa care stă pe butuci. Datorită lipsei de preocupare a unor tractoriști pentru mașinile ce le sînt încredințate, tractoarele au nevoie mereu de reparații.

Organizația de bază U.T.M. de la G.A.S. Clucereasa trebuie să acționeze cu promptitudine, să creeze o opinie de masă împotriva acelor tractoriști ca Ilie Daniel care nu știu altceva decît să pună mîna pe volan și să pornească motorul, care nu îngrijesc mașinile; trebuie să ajute printr-o susținută muncă politică pe tractoriști, să le dezvolte dorința de a deveni iscusiți mecanici agricoli. Iar tinerii ce se fac vinovați de degradarea avutului obștesc să fie trași la răspundere cu cea mai mare severitate.

IRINA POPESCU

Terenul a fost construit, echipamentul s-a cumpărat dar... nu se face sport

Încă din toamna trecută, prin grija conducerii fabricii „Sticla" din București — cu contribuția utemiștilor și tinerilor din fabrică, a fost construit un teren sportiv. Ne-am bucurat cu toții. Bucuria noastră a fost și mai mare cînd a fost cumpărat echipamentul sportiv.

Acum nu mai trebuia decît să ieșim pe teren. Era desigur lucrul cel mai simplu. Dar cînd să ieșim pe teren a venit iarna.

„Nu-i nimic — ne-am spus! Am așteptat atîția ani, vom mai aștepta o iarnă".

Și iată că a venit și primăvara anului 1958, apoi vara.

Insfîrșit a venit și toamna, dar activitatea sportivă a continuat să hiberneze. Tovarășul Alexandru Stere, responsabilul colectivului sportiv este așa de ocupat cu diferite treburi, încît niciodată nu găsește timp și pentru organizarea activității sportive!

Așa se explică de ce echipamentul zace în magazie iar terenul a devenit între timp loc de promenadă pentru porcii din împrejurimi.

Și iată cum, deși s-au depus eforturi și s-au cheltuit bani, continuăm să nu practicăm nici un fel de sport. Lipsa de activitate a tovarășului Alexandru Stere, lipsa de interes pentru problemele sportive a tovarășului Ion Petrichi, președintele comitetului de întreprindere și a tov. Mircea Drăgan, secretarul organizației de bază U.T.M., nici nu puteau să ducă la alt rezultat. Este cazul ca și în fabrica noastră să se dea activității sportive importanța cuvenită. Dar pentru aceasta se impun a fi luate măsuri cît mai urgente și cît mai energice.

F. CONSTANTIN
muncitor sticlar

Indiferență...

„Am fost mai de mult în concediu în comuna natală, Șuletea, din raionul Murgeni, regiunea Iași. Multe s-au schimbat în anii aceștia în comună. Avem gospodărie colectivă, școală nouă de 7 ani și în curînd va fi dat în folosință un dispensar".

Toate acestea mi le spunea un prieten, cînd, deodată... (poate că privind fotografia alăturată, n-ar mai fi nevoie de vreun comentariu) am dat de acest pod prăbușit de astă primăvară și nereparat încă.

De la același prieten am aflat că tot de atunci, țăranii muncitori din comună tractoarele gospodăriei colective, sînt nevoite să facă un mare ocol pentru a ajunge în comună.

Tovarășul Mihai Enache, președintele sfatului popular comunal socotește că încă n-a sosit ceasul reparării. Deocamdată (și acest „deocamdată" durează de mai bine de șase luni) promite tuturor că se va repara. Cînd? Asta nimeni nu știe!

Utemiștii din comună precum și tinerii din gospodăriile s-au oferit să-l repare prin muncă voluntară numai să li se dea materialele necesare. Tovarășul Mihai Enache așteaptă!

Nu știm de asemenea dacă tovarășii de la sfatul popular raional Murgeni cunosc starea în care se află acest pod. Dacă n-o cunosc le-o prezentăm prin fotografia de față. Poate că așa vor lua măsurile corespunzătoare și-l vor scoate pe tovarășul Mihai Enache din nepăsarea sa față de cerințele cetățenilor.

ROMULUS STANEL
rectificator

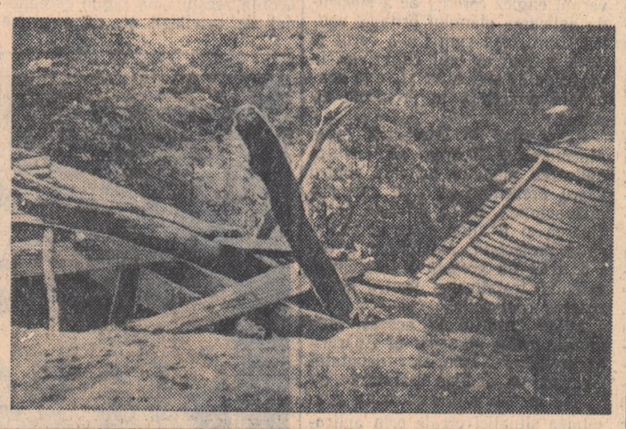

Informații

Abdala el Amir Ismail, membru în Biroul Comitetului Păcii din Republica Sudan, care ne vizitează țara la invitația Comitetului Național pentru Apărarea Păcii din R.P. Română, a ținut miercuri după amiază în aula Institutului de științe economice „V. I. Lenin", conferința „Privire generală asupra istoriei Republicii Sudan".

Au fost de față membri al Comitetului Național pentru Apărarea Păcii, muncitori, oameni de știință, cultură și artă, studenți.

Conferința a fost urmărită cu viu interes de o numeroasă asistență, care a făcut o primire călduroasă distinsului oaspete.

★

La sediul comitetului de organizare a „Centenarului mărcii poștale românești" au sosit miercuri colecțiile trimise de Ministerul Comunicațiilor din R.P.D. Coreeană și de Direcția Generală a Poștelor și Telecomunicațiilor din R.P.F. Iugoslavia pentru expoziția filatelică internațională ce se va deschide peste cîteva zile la București.

Tot miercuri, Muzeul Poștelor din Leningrad a anunțat expedierea unei valoroase colecții de mărci poștale clasice românești.

★

Săptămîna viitoare pe ecranele cinematografelor din Capitală vor rula în premieră filmul sovietic „Fata căpitanului", — ecranizarea romanului cu același nume al marelui scriitor rus A. S. Pușkin, „S-au cunoscut cu toții" — producție a studioului Defa Berlin, și „Idolul de sare" — realizare a cinematografiei maghiare.

Pe scurt

● La 15 noiembrie va avea loc la Barcelona sesiunea comitetului european al federației de atletism pentru a desemna orașul care va găzdui campionatele de atletism ale Europei în anul 1962. Vor candida la organizarea acestei competiții orașele Budapesta, Varșovia, Frankfurt pe Main, Belgrad și Londra.

● *La 23 noiembrie se va disputa în Capitală întîlnirea internațională de baschet dintre echipele C.C.A. și Universitatea Humboldt—Berlin din cadrul competiției „Cupa campionilor europeni" ediția 1958-1959. Evoluția echipei campioane a R.D. Germane stîrnește un mare interes în rîndul amatorilor de baschet din țara noastră. În ultima vreme baschetbaliștii germani au înregistrat o serie de rezultate de valoare pe plan internațional, demonstrînd că se află în real progres.*

În vederea acestei întîlniri echipa C.C.A. își continuă cu intensitate pregătirile. Din lotul militarilor fac parte jucătorii Folbert, Nedef, Fodor, Nedelea, Pușcașu, Testiban, Dinescu și alții. Sîmbătă în sala Dinamo, cu începere de la ora 19 echipa C.C.A. susține un joc pentru campionatul țării în compania echipei Cetatea lui Bucur.

Data returului întîlnirii C.C.A.—Universitatea Humboldt nu a fost încă fixată. Conducerea echipei C.C.A. a propus o dată între 1 și 15 decembrie. Urmează ca echipa germană să răspundă în acest sens.

● La 23 noiembrie va avea loc la Budapesta întîlnirea internațională de fotbal dintre echipele selecționate ale R. P. Ungare și Belgiei. În vederea acestei întîlniri antrenorul echipei maghiare Lajos Baroti a alcătuit următorul lot de jucători: Töröck, Gheller (portari), Matray, Sipoș, Sarosi, Lantoș (fundași), Bundzsak, Szojka, Berendi (mijlocași), Șandor, Göroecs, Bödör, Bodon, Csordaș, Bencsiscs (înaintași).

Solemnitatea unor decorări

Miercuri la amiază, la Prezidiul Marii Adunări Naționale a avut loc solemnitatea înmînării unor decorații.

La solemnitate au participat tovarășii Ion Gheorghe Maurer, președintele Prezidiului Marii Adunări Naționale a R. P. Romîne, general colonel Alexandru Drăghici, ministrul Afacerilor Interne, Gh. Stoica, secretarul Prezidiului Marii Adunări Naționale, general locotenent Gh. Pintilie și general maior Ioan Șerb, adjuncți ai ministrului Afacerilor Interne, generali și ofițeri superiori din Ministerul Afacerilor Interne.

Pentru 15 ani vechime în forțele armate și pentru merite deosebite în îndeplinirea sarcinilor de serviciu, s-a conferit ordinul „Meritul militar" clasa III-a generalului maior Stelian Staicu, adjunct al ministrului Afacerilor Interne.

Pentru 15 ani vechime în serviciul forțelor armate și pentru merite deosebite în muncă s-a conferit ordinul „Meritul militar" clasa III-a, generalului maior Pamfil Tatu, generalului maior Dumitru Constantinescu, precum și unor ofițeri din Ministerul Afacerilor Interne.

Pentru merite deosebite în muncă, pentru priceperea și devotamentul dovedit în îndeplinirea sarcinilor de serviciu au fost conferite de asemenea, ordinele „Steaua Republicii Populare Romîne" clasa III-a, „Steaua Republicii Populare Romîne" clasa IV-a și „Steaua Republicii Populare Romîne" clasa V-a unor ofițeri din Ministerul Afacerilor Interne.

Felicitîndu-i pe cei decorați, tovarășul Ion Gheorghe Maurer le-a urat noi succese în activitatea lor.

În numele celor decorați a răspuns generalul maior Dumitru Constantinescu.

(Agerpres)

Tot mai mare e numărul tinerelor de la fabrica de tricotaje „Bela Brainer" care se situează în fruntea întrecerii socialiste.

În fotografie: lucrînd cu atenție utemista Aurica Iordache a devenit fruntașă în producție dînd produse de cea mai bună calitate.

CONSTANTIN CHIRIȚĂ „CASTELUL FETEI IN ALB"

O literatură de aventuri pentru copii a existat și în trecut, dar aceasta exercita o funcție educativă negativă. O maculatură întreagă de „romane captivante" și „povestiri senzaționale", de cea mai insalubră speță, era servită micilor cititori fără nici o reticență, fără nici un fel de preocupare de ordin etic și estetic, speculîndu-se exuberanța și înclinația tineretului către acțiuni temerare mari, neobișnuite.

În lupta pe care o ducem astăzi pentru făurirea unei literaturi realist-socialiste, care să slujească formării omului nou, crearea unei bune literaturi pentru copii și tineret, străbătută de înalte scopuri educative și instructive, constituie o sarcină importantă. Această sarcină este realizată cu succes, astfel că acum ne mîndrim cu o bogată producția beletristică închinată micilor cititori, de o valoroasă ținută morală și artistică. Printre producțiile artistice închinate micilor cititori se înscrie și romanul lui Constantin Chiriță „Castelul fetei în alb" apărut recent în Editura Tineretului.

Romanul lui Constantin Chiriță este un roman de aventuri, nu cultivă aventura în sine. Romanul urmărește precise și clare scopuri educative și instructive, realizate artistic, în general, printr-o iscusită împletire a datelor realității cu cele ale ficțiunii.

Într-un orășel își face apariția o „fată în alb", Laura, pe care copiii nu o mai zăriseră niciodată. Fata se menține la început în rezervă, nu pătrunde în cercul „Cireșarilor", nefiindu-i îngăduit nici de mătușa la care locuia. „Cireșarii" sînt însă intrigați de prezența fetei, vor să o atragă în mijlocul lor. Laura le intuiește apoi intenția de prietenie pe care o manifestau și dorește și ea să se apropie de „Cireșari", dar mătușa se opune categoric. Neputîndu-și realiza dorința, Laura pornește singură în căutarea castelului visat de multă vreme. Este însă răpită de niște necunoscuți, care o închid într-una din încăperile castelului. Din prizonierat, fata în alb trimite veste „Cireșarilor" despre soarta ei, chemîndu-i în ajutor. „Cireșarii" pornesc imediat acțiunea. Descoperind castelul, încep o anevoioasă trudă de a pătrunde între zidurile lui. Foc săpături, descoperă un hrisov de peste 300 de ani care le destăinuie taina castelului, înfruntă pe răpitorii fetei, cercetează cu înfrigurare ungherele, sar peste obstacole, reușind în cele din urmă să ajungă la fata în alb.

Deși apelează în mare măsură la elementele ficțiunii, ale fabulosului, totuși scriitorul asigură narațiunii o evoluție firească, în limitele posibilului și ale verosimilului. Peripețiile „Cireșarilor" sînt reale, se pot întîmpla aidoma. Reliefarea calităților „Cireșarilor" se estompează însă cîteodată în pasaje de factură senzațională, care incită în mod gratuit atenția și încordarea lectorilor.

Cea mai reușită parte de îmbinare a realului cu fabulosul e aceea în care se relatează ingeniozitatea și capacitatea oamenilor noi de mîine. Pe copiii din grupul „Cireșarilor" îi caracterizează, în esență, eroismul. Pentru a salva fata în alb, ei întreprind acțiuni energice, organizate și îndrăznețe, înfruntă cu curaj obstacolele de orice natură, urmărind un țel frumos. Ei știu să se dedice cu pasiune acestui țel sugerînd prin faptele lor că, la maturitate, se vor dărui cu și mai multă pasiune sarcinilor mărețe ale construirii și apărării vieții noi socialiste. „Cireșarii" au calități deosebite, în germene, care, prin cultivare, vor evolua pe trepte superioare, vor căpăta amploare. Sentimentul solidarității, al disciplinei, spiritul de inițiativă, fermitatea în acțiune, încrederea în propriile lor forțe, curajul, sînt trăsături de bază ale eroilor romanului. Ele sînt înfățișate de scriitor la orizontul specific vîrstei acestora, în naturalețea și ingenuitatea lor, din păcate însă trăsăturile caracteristice ale „Cireșarilor" sînt văzute în sine, desprinse de calitățile sociale ale eroilor. Romanul plutește în bună măsură, în atemporal. Din lectura lui ne dăm foarte greu seama cînd anume se petrece acțiunea. În cîteva locuri Constantin Chiriță notează că eroii sînt pionieri, dar face acest lucru extrem de superficial. „Cireșarii" acționează izolat, nu sînt văzuți în legătura lor necesară cu mediul pionieresc. Scriitorul nu demonstrează că trăsăturile lor morale și spirituale decurg în mod firesc din educația însușită în școală, în cadrul organizației de pionieri, al căror rol este trecut cu vederea. Funcția educativă a romanului, evidentă în ansamblul lui, va fi sporită prin tratarea atentă, în adîncime, a problemelor de mai sus, esențiale pentru fondul acțiunii.

Cu aceste modificări care i se cer aduse, romanul lui Constantin Chiriță este o carte utilă cititorilor de vîrsta eroilor lui. Lectura lui este ușor accesibilă. Episoadele romanului au vioiciune, au trepidația lăuntrică necesară unui roman de aventuri. Constantin Chiriță scrie cu limpezime, narațiunea desfășurîndu-se ascendent, pe un plan bine definit.

TEODOR VIRGOLICI

Cronica literară

SFATUL POPULAR AL CAPITALEI
TEATRUL MUNICIPAL

Sala „Matei Millo" B-dul Schitu Măgureanu nr. 1 Tel. 14.60.60 Stagiunea 1958—1959

PREMIERA PE ȚARĂ

„Omul cu arma"

Piesă în 3 acte (14 tablouri) de N. POGODIN

În romînește de ADA PIETRARI

cu următoarea distribuție:

Liviu Ciulei — Artist Emerit, Ștefan Ciobotărașu — Artist Emerit, Ion Manta — Artist Emerit, Ioana Cocea, Cornelia Lazăr Turian, Emilia Manta, Jean Reder, Sorin Gabor, Gh. Iorgulescu, Mihail Mereuță, Traian Petruț, Nicolae Mavrodin, Jules Cazaban — Artist al Poporului, Nelly Sterian, Marietta Rareș — Artistă Emerită, Victor Rebengiuc, George Mărutză — Artist Emerit, Mircea Balaban, V. Ronea — Artist Emerit, Mircea Șeptilici, Fory Etterle — Artist Emerit, George Iliescu, Tilda Radovici, Virginia Stoicescu, Gh. Petreanu, Gh. Novac, Nae Ștefănescu, Geo Dumitriu, Aura Rădulescu, Cella Marion, Al. Martinescu, Mircea Baștа, Benedict Dabija, George Oancea, Mihail Marsellos, Robert Ulrich, Mircea Gogan, Dorin Dron, Petre Gheorghiu, George Carabin, Dumitru Onofrei, Emil Reisenauer, Marius Pepino, Octavian Cotescu, Gh. Aurelian — Artist Emerit, Puiu Hulubei, Adrian Georgescu, Dan Damian, Vasile Boghiță, Dinu Dumitrescu, Traian Marinescu, Nicolae Nicolau, Vasile Florescu, Carol Kron, Petrică Vasilescu, Simion Hetea, N. Luchian-Botez, Aurel Tunsoiu, Gh. Ghițulescu.

DIRECȚIA DE SCENĂ: ION OLTEANU
ASISTENT DIR. DE SCENĂ: IOANA OTTESCU,
ZOE STANCA-ANGHEL

Decoruri și costume: LIVIU CIULEI — Artist Emerit și PAUL BORTNOVSKI

O veste plăcută pentru femei!

În curînd va apare „ALMANAHUL FEMEII 1959", un volum de 224 de pagini în culori, bogat ilustrat, cu un conținut variat și interesant.

Femei muncitoare, intelectuale, țărănci muncitoare și gospodine! „ALMANAHUL FEMEII 1959" nu trebuie să lipsească din nici o casă!

Ecoul cuvîntării rostite de N. S. Hruşciov la mitingul prieteniei sovieto-polone

Incercări de a deruta opinia publică din Anglia

LONDRA 12 (Agerpres). — Cuvîntarea rostită de N. S. Hruşciov, preşedintele Consiliului de Miniştri al U.R.S.S., la mitingul prieteniei sovieto-poloneze se află în centrul atenţiei cercurilor politice, diplomatice, ziaristice şi ale opiniei publice din Anglia.

Cel mai mare răsunet stîrneşte propunerea lui N. S. Hruşciov de a se lua măsuri pentru a se crea o situaţie normală în capitala Republicii Democrate Germane prin lichidarea rămăşiţelor regimului de ocupaţie a Berlinului.

Corespondentul din Bonn al ziarului „Daily Telegraph" scrie: La Bonn propunerea lui N. S. Hruşciov a produs impresia „unei bombe care a explodat".

La Londra, Joachim Ritter, însărcinatul cu afaceri al Germaniei occidentale, a vizitat la 11 noiembrie Ministerul Afacerilor Externe al Angliei pentru a discuta declaraţiile lui N. S. Hruşciov împreună cu Miller, locţiitorul permanent al ministrului Afacerilor Externe al Angliei.

Anunţînd această întrevedere, agenţia Press Association arată: „După cum se crede, Germania occidentală are în vedere publicarea de către puterile occidentale a unei noi declaraţii care să confirme poziţia lor în legătură cu Berlinul".

După cum rezultă din declaraţia unui purtător de cuvînt al Ministerului Afacerilor Externe al Angliei, cercurile oficiale din Anglia au declarat că nu doresc să restabilească la Berlin o situaţie normală.

Presa burgheză din Anglia sprijină în comentariile sale poziţia adoptată de Ministerul Afacerilor Externe al Angliei. Totodată propaganda burgheză caută să prezinte iniţiativa Uniunii Sovietice în lumina cea mai defavorabilă. Unele ziare, trecînd sub tăcere argumentele puternice pe care le-a adus N. S. Hruşciov în sprijinul propunerii sale, pretind că Uniunea Sovietică ar căuta „să intensifice incordarea în Europa".

Presa burgheză franceză este iritată

PARIS 12 (Agerpres). — Presa burgheză franceză nu ascunde iritarea pe care a produs-o în rîndul cercurilor guvernante franceze faptul că N. S. Hruşciov a dezvăluit felul în care puterile occidentale încalcă acordul de la Potsdam, cu excepţia acordului cu privire la Berlin, avantajos puterilor occidentale. După cum rezultă din relatările agenţiei France Presse, în „cercurile bine informate din Paris" se întreprind încercări zadarnice de a crea impresia că argumentele aduse în declaraţia lui N. S. Hruşciov nu ar corespunde „situaţiei reale".

În aceste cercuri se afirmă că prezenţa trupelor franceze la Berlin s-ar baza nu pe acordul de la Potsdam, ci pe „diferitele acorduri care rămîn întrutotul în vigoare".

Ziarul catolic „La Croix", recurgînd la vechile răscoliri calomnioase despre „ameninţările sovietice în ceea ce priveşte Berlinul" şi căutînd să susţină necesitatea menţinerii statutului actual al Berlinului, declară că „nici nu poate fi vorba de cedarea Berlinului. În această privinţă în Occident există un acord deplin".

Ziarul „Le Monde", care declară că U.R.S.S. „nu poate conta pe schimbarea poziţiilor principalelor părţi interesate" (adică puterile occidentale), este nevoit totuşi să recunoască că cuvintele lui N. S. Hruşciov despre încălcarea acordului de la Potsdam de către puterile occidentale şi propunerea lui de a se crea o situaţie normală în Berlin vor găsi un larg răsunet şi vor spori „numărul acelora care consideră absurdă şi periculoasă actuala situaţie, precum şi al acelora care sînt adepţii fie ai simplei recunoaşteri a existenţei a două Germanii, fie a încheierii unor acorduri cu privire la demilitarizare, chiar şi parţial, menite să contribuie pe viitor la reunificarea ţării".

Comentarii în presa americană

NEW-YORK 12 (Agerpres). — Toate ziarele new-yorkeze au publicat la loc de frunte ştiri care comentează cuvîntarea rostită de N. S. Hruşciov la mitingul prieteniei dintre popoarele U.R.S.S. şi Poloniei.

Ziarul „New York Times" publică la loc de frunte ştirea despre cuvîntarea lui N. S. Hruşciov sub titlul: „Hruşciov cere celor patru puteri să pună capăt controlului asupra Berlinului şi declară la festivitatea în cinstea polonezilor că Uniunea Sovietică este gata să transfere acest control Germaniei răsăritene".

Ziarul „New York Herald Tribune" publică în prima pagină ştirea agenţiei Associated Press din Moscova sub titlul „Hruşciov cere Occidentului să plece din Berlin". „Daily Mirror" publică ştirea în legătură cu cuvîntarea lui N. S. Hruşciov sub titlul „Hruşciov cere încetarea ocupaţiei Berlinului", „Daily News" publică ştirea din Moscova a agenţiei United Press International sub titlul „Hruşciov cere plecarea occidentalilor din Berlin".

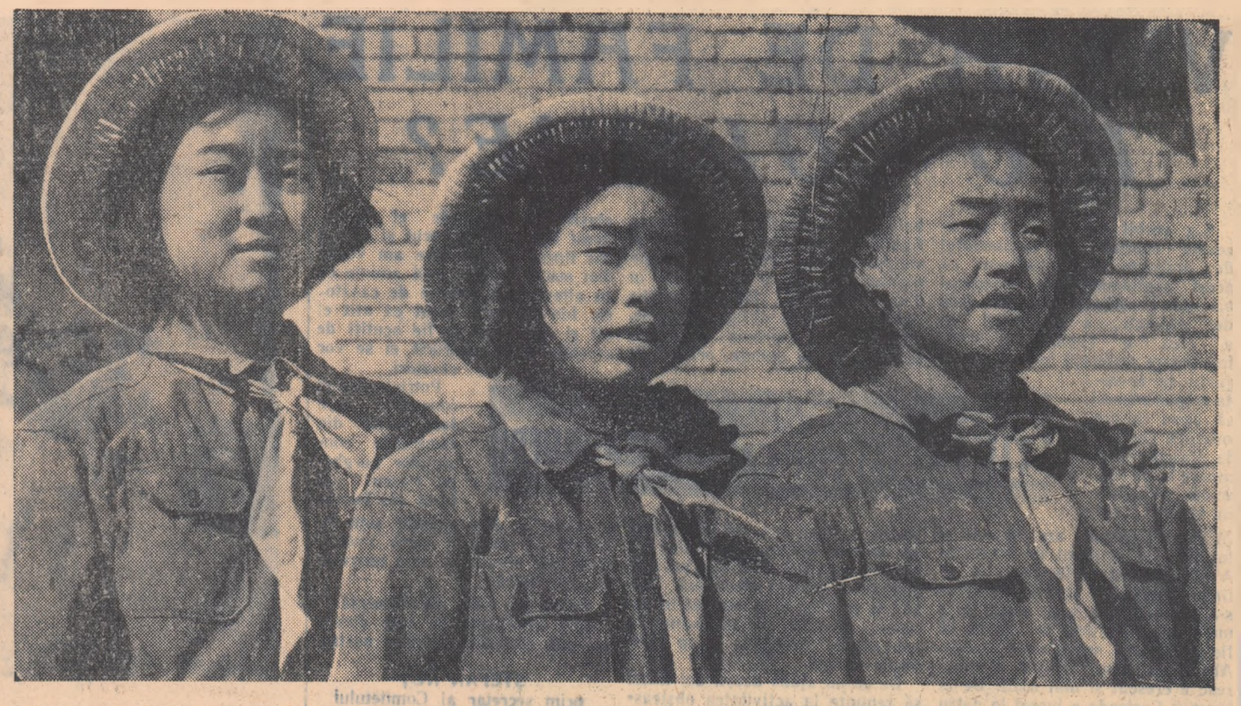

Un număr de 12 şcoli primare din oraşul Loyang, provincia Honan, R.P. Chineză s-au asociat pentru a construi şi conduce o uzină de fier şi oţel. Uzina „Tinerii pionieri" are o producţie zilnică de 40 de tone de oţel. Între 21 septembrie şi 21 octombrie uzina a produs 130 de tone de oţel de cea mai bună calitate.

Trei eroine ale muncii din cadrul uzinei „Tinerii pionieri": (de la stînga) Cian Ciun-yin, Li Luan-yin şi Ma Lan-yin.

Raportul prezentat de Ciu En-lai privind:

— *Actuala situaţie a luptei în regiunea strîmtorii Taivan*
— Sarcinile antiimperialiste ale poporului chinez

PEKIN 12 (Agerpres). — China Nouă transmite: La 10 noiembrie Ciu En-lai a prezentat în faţa activiştilor aparatului de partid şi de stat raportul „Actuala situaţie a luptei în regiunea strîmtorii Taivanului şi sarcinile antiimperialiste ale poporului chinez". Expunerea a fost organizată de Secţia de propagandă a C.C. al P. C. Chinez pentru a ajuta pe activişti în studierea lucrării lui Mao Tze-dun „Imperialiştii şi toate elementele reacţionare sînt tigrii de hîrtie" şi pentru a-i informa asupra situaţiei din regiunea strîmtorii Taivanului.

Raportul a fost radiodifuzat, astfel încît a fost ascultat de peste 40.000 de persoane printre care membri şi membri supleanţi ai C.C. al P. C. Chinez, activişti ai organizaţiilor de partid şi instituţiilor administrative centrale şi orăşeneşti, reprezentanţi ai unităţilor militare şi organizaţiilor populare etc.

Guvernul provizoriu algerian este gata să accepte tratative cu Franţa sub egida O. N. U.

Declaraţia lui Ferhat Abbas

CAIRO 12 (Agerpres). — La 11 noiembrie, Ferhat Abbas, preşedintele guvernului provizoriu algerian, a făcut declaraţii unor corespondenţi de presă occidentali care se află la Cairo cu privire la viitorul relaţiilor dintre Franţa şi Algeria.

Într-o declaraţie făcută corespondentului agenţiei „Belga" la Cairo, Ferhat Abbas a declarat că nu va accepta niciodată tratative în condiţiile propuse de generalul De Gaulle, însă va primi favorabil orice iniţiativă care va fi luată de O.N.U. în vederea unei apropieri între Franţa şi guvernul provizoriu algerian.

El a adăugat că este gata să accepte tratative cu Franţa sub egida O.N.U. sau prin intermediul secretarului general O.N.U. O încetare provizorie a focului, a continuat el, nu ar fi imposibilă într-un caz sau altul.

„Noi urmărim două obiective, a continuat şeful guvernului provizoriu algerian: 1) restabilirea personalităţii arabe şi instaurarea unui stat arab independent; 2) definirea relaţiilor viitoare între acest stat şi Franţa pe de o parte şi cu Tunisia şi Maroc şi alte state arabe, pe de altă parte. Toate problemele referitoare la aceste două scopuri vor trebui să facă obiectul tratativelor viitoare între Franţa şi guvernul algerian fie că va fi vorba de tratative directe, fie de tratative sub egida O.N.U.".

Într-o altă declaraţie făcută de Ferhat Abbas trimisului special al agenţiei norvegiene de presă, se arată că „rezultatele alegerilor care vor avea loc în Algeria nu vor avea nici o influenţă asupra activităţii viitoare a guvernului provizoriu algerian".

Cuvîntarea lui N. S. Hruşciov permite să se scoată problema germană din impas

Conferinţa de presă a lui Otto Grotewohl

BERLIN 12. — Corespondentul Agerpres transmite: La 12 noiembrie la reşedinţa preşedintelui Consiliului de Miniştri al Republicii Democrate Germane, Otto Grotewohl, a avut loc o conferinţă de presă la care au participat numeroşi ziarişti germani şi străini. La această conferinţă de presă a fost distribuit un memorandum al guvernului R. D. Germane cu privire la primejdia de război provocată de politica de înarmare a Germaniei occidentale, precum şi o „Carte Albă cu privire la politica agresivă a guvernului Republicii Federale Germane". Aceste documente au fost editate de Ministerul Afacerilor Externe al R. D. Germane.

În cadrul conferinţei de presă au făcut declaraţii Otto Grotewohl şi dr. Lothar Bolz, ministrul Afacerilor Externe al R. D. Germane.

Otto Grotewohl a subliniat în declaraţiile sale că guvernul R. D. Germane salută declaraţiile recente făcute de N. S. Hruşciov la mitingul prieteniei dintre popoarele sovietic şi polonez. Precizările făcute de N. S. Hruşciov, a spus Otto Grotewohl, deschid noi perspective pentru încheierea unui tratat de pace cu Germania. Cuvîntarea lui N. S. Hruşciov, după cum a subliniat Otto Grotewohl, dă răspuns la toate speculaţiile politice ale Bonn-ului şi permite să se scoată problema germană din impasul în care a intrat, tocmai ca urmare a politicii guvernului de la Bonn.

Primul ministru al R. D. Germane a salutat propunerea lui N. S. Hruşciov ca puterile de ocupaţie să ia în considerare în mod serios problema retragerii trupelor lor din Germania. Otto Grotewohl a insistat din nou asupra propunerii de creare a unei confederaţii a celor două state germane şi pentru încheierea unui tratat de pace la elaborarea căruia să participe reprezentanţii poporului german.

Otto Grotewohl a subliniat în continuare importanţa crescîndă a propunerilor guvernului polonez de a se crea o zonă denuclearizată în centrul Europei. După cum arată reacţia guvernului vestgerman la aceste propuneri, a spus O. Grotewohl, acesta tinde spre agravarea încordării internaţionale.

Ministrul Afacerilor Externe al R. D. Germane, dr. Lothar Bolz, luînd cuvîntul, a dat explicaţii amănunţite asupra celor două documente prezentate în cadrul conferinţei de presă.

După aceea, Otto Grotewohl şi dr. Lothar Bolz au răspuns la întrebările ziariştilor.

Intervenţii ale delegaţilor romîni la lucrările unor organizaţii internaţionale

✻ Conferinţa generală a U. N. E. S. C. O.
✻ Comitetul de Tutelă al Adunării Generale O. N. U.

PARIS 12 (Agerpres). — În şedinţa plenară a Conferinţei generale luni a fost din nou reluată în discuţie problema Chinei, de data aceasta în legătură cu dreptul de vot al clicii ciankaişiste. Intervenind în numele delegaţiei romîne, Atanase Joja, conducătorul delegaţiei R. P. Romîne, vicepreşedinte al Conferinţei generale U.N.E.S.C.O., a subliniat că drepturile oricărui stat membru al Organizaţiei trebuie să fie subordonate respectării obligaţiilor sale bugetare şi, în primul rînd, plăţii cotizaţiilor. Noi sîntem convinşi, a declarat Atanase Joja, că regimul lui Cian Kai-şi, care timp de ani de zile n-a făcut faţă acestor obligaţii, nu poate avea drept de vot în conferinţa generală. Delegaţia română se ridică deci împotriva încercărilor de a i se acorda acestuia un regim excepţional de privilegii şi, ca o primă măsură, cere ca acestei „delegaţii" să nu i se acorde dreptul de vot.

★

În Comitetul de raporare, cei 19 delegaţi, între care şi cel romîn, discută în continuare modul de întocmire a raportului asupra activităţii U.N.E.S.C.O. pe ultimii doi ani. Delegatul romîn, academician Iorgu Iordan, a intervenit în mai multe rînduri pentru întocmirea obiectivă a acestui raport.

★

În grupul de lucru pentru convenţii internaţionale şi recomandări către statele membre, delegatul romîn C. Ionescu-Bujor a propus o rezoluţie prin care se recomandă ca U.N.E.S.C.O. să vegheze ca în toate publicaţiile U.N.E.S.C.O. să se folosească ultimele date statistice transmise de către statele membre, în acest scop. Aceasta spre a se evita erorile şi datele false.

NEW YORK 12. — Corespondentul Agerpres la O.N.U. transmite: În şedinţa din după-amiaza zilei de 10 noiembrie a Comitetului de Tutelă al Adunării Generale O.N.U., în cadrul dezbaterilor asupra raportului Consiliului de Tutelă a luat cuvîntul reprezentantul R. P. Romîne, N. Melinescu, care a combătut poziţia puterilor coloniale faţă de teritoriile aflate sub tutelă.

Documentul pe care-l discutăm — a spus N. Melinescu — deşi are lacune şi este insuficient, demonstrează totuşi că politica puterilor administrante este în flagrantă contradicţie cu obligaţiile asumate de către ele atît faţă de popoarele din teritoriile pe care le administrează cît şi faţă de prevederile Cartei.

Teritoriile aflate sub tutelă sînt exploatate ca nişte colonii în profitul marilor monopoluri străine. După zeci de ani şi uneori chiar după sute de ani de ocupaţie colonială, puterile administrante refuză în mod deliberat să dezvolte industria în ţările sub tutelă.

Delegatul romîn a condamnat apoi intenţia puterilor coloniale de a încorpora unele teritorii sub tutelă în piaţa comună europeană cu scopul vădit de a intensifica exploatarea lor printr-un fel de „colonialism colectiv".

Delegaţia R. P. Romîne consideră că dacă există o situaţie atît de gravă în teritoriile aflate sub tutelă o mare parte din răspundere revine Consiliului de Tutelă.

Delegaţia R. P. Romîne consideră că Adunarea Generală O.N.U. trebuie să judece aspru activitatea Consiliului de Tutelă şi să-l determine să-şi modifice radical atitudinea.

Delegaţia R. P. Romîne îşi exprimă profunda simpatie faţă de lupta pentru independenţă şi progres a popoarelor din teritoriile aflate sub tutelă şi le asigură de întregul său sprijin.

Problema cipriotă în discuţia Camerei Comunelor

● Macmillan încearcă să justifice politica colonialistă ● Anglia va continua măsurile de represiune ● *Critici la adresa guvernului*

LONDRA 12 (Agerpres). — În cursul şedinţei din după-amiaza zilei de 12 noiembrie în Camera Comunelor a luat cuvîntul primul ministru britanic Macmillan. El a încercat din nou să justifice politica britanică faţă de Cipru. Afirmînd că guvernul englez doreşte să se ţină o conferinţă în problema cipriotă, conferinţă care după cum se ştie, a fost respinsă recent de guvernul grec, Macmillan nu a făcut nici un fel de propuneri noi care să permită o apropiere a punctelor de vedere britanic şi turc de punctul de vedere grec în problema cipriotă. Dimpotrivă, Macmillan a anunţat că Anglia nu renunţă la aplicarea planului său pentru Cipru, plan care a fost condamnat şi respins de populaţia cipriotă şi de opinia publică greacă.

Referindu-se din nou la politica de represiuni, Macmillan a declarat că în cazuri speciale s-ar putea recurge la măsuri de represalii împotriva populaţiei cipriote în ansamblu „deşi guvernul britanic nu doreşte aceasta".

După declaraţia lui Macmillan a luat cuvîntul liderul opoziţiei laburiste, Gaitskell, care a subliniat, între altele, că „nu poate fi găsită o soluţie pentru problema cipriotă pe baza represiunilor". Gaitskell a întrebat pe primul ministru britanic de ce a refuzat guvernul englez cererea de a suspenda aplicarea planului britanic pentru Cipru, aşa cum i s-a cerut şi dacă a avut obiecţii cu privire la participarea şi a altor state la conferinţa proiectată în problema cipriotă.

Răspunzînd la întrebările puse, Macmillan a încercat să justifice aplicarea planului britanic pentru Cipru pretextînd că „nu există o altă soluţie". În ce priveşte participarea şi a altor state la conferinţa proiectată, Macmillan a declarat că nu aceasta a fost cauza eşecului tratativelor pentru organizarea conferinţei.

Luînd cuvîntul în aceeaşi chestiune, fostul ministru al Apărării în guvernul laburist, deputatul Shinwell, a deplîns înarmarea civililor în Cipru. Recunoscînd gravitatea situaţiei create prin aplicarea planului britanic pentru Cipru, Shinwell a cerut evacuarea femeilor şi copiilor britanici din Cipru.

O nelegiuire a colonialiştilor englezi

NICOSIA 12 (Agerpres). — Agenţia France Presse anunţă că corpul tînărului grec cipriot Chrysanthos Kenophontos, în vîrstă de 19 ani, care a fost împuşcat acum cîteva zile, a fost găsit în imediata apropiere a unui cantonament al trupelor britanice din Zaphyros, localitate situată în nordul Ciprului. Potrivit aceleiaşi agenţii, în cercurile grecilor ciprioţi se afirmă că Kenophontos — care era deţinut de către „Forţele poliţieneşti britanice" pentru a fi interogat, a fost omorît de către poliţia britanică în timp ce încerca să evadeze.

Demonstraţia studenţilor vestgermani din Heidelberg împotriva înarmării atomice a Bundeswehrului

Imperialiştii şi slugile lor urzesc planuri provocatoare împotriva R. A. U.

AMMAN 12 (Agerpres). — Potrivit ştirilor care sosesc de la Amman, S.U.A., Anglia şi Iordania folosesc zarva propagandistică privind aşa-zisul incident cu avionul regelui Hussein pentru a crea încordare în Orientul Mijlociu. În cursul zilei de marţi cabinetul iordanian s-a întrunit într-o şedinţă extraordinară care a durat toată ziua pentru a elabora planuri în vederea unor noi provocări împotriva Republicii Arabe Unite. După cum relatează presa, însărcinatul cu afaceri al S.U.A., Thomas White a luat de asemenea parte la această şedinţă.

La o conferinţă de presă ministrul Informaţiilor al Iordaniei, Abdel Moneim Rifai, a ameninţat că guvernul iordanian intenţionează „să ia măsuri în toate direcţiile".

Este semnificativ faptul că după acest incident creat de Hussein, 12 avioane de vînătoare cu reacţie britanice au şi sosit în cursul zilei de marţi la Amman, venind din Cipru.

Un avion construit de elevi în R. P. Chineză

Elevii şcolii medii de aeronautică din Şenian au construit şi experimentat recent cu succes un nou tip de avion. Acesta poate fi folosit la pulverizarea insecticidelor pe ogoare sau crearea ploii artificiale, precum şi ca avion sanitar.

Avionul, construit în 65 zile, are o rază de acţiune de 470 kilometri, poate atinge o înălţime de 4.000 metri şi o viteză de 170 kilometri pe oră. În afară de locul pilotului, avionul mai are trei locuri pentru pasageri. El poate decola sau ateriza pe orice teren cu o lungime de 200 metri.

Elevii au reuşit să construlască avionul îmbinînd studiile cu munca practică.

Rasiştii americani la lucru

SAINT LOUIS 12 (Agerpres).— Curtea de apel din Saint Louis (statul Missouri) a ordonat tribunalului districtual din Little Rock să interzică autorităţilor şcolare din localitate de a închiria clădirile şcolilor publice din oraş unei societăţi particulare care să organizeze cursuri şcolare particulare.

După cum se ştie, la începutul anului şcolar curent guvernatorul rasist al statului Arkansas, Orval Faubus, a închis cele patru şcoli publice din Little Rock — capitala statului — pentru a împiedica primirea de elevi negri la liceul central din acest oraş. Apoi un grup particular din Little Rock a deschis un liceu rezervat elevilor albi, dar într-un local improprriu. Cursurile, cu totul nesatisfăcătoare, nu sînt frecventate decît de un număr extrem de redus de elevi albi.

Deşi în prezent marea majoritate a elevilor din Little Rock — albi şi negri — sînt lipsiţi de posibilitatea de a urma cursurile şcolare, autorităţile federale nu iau nici o măsură concretă pentru a-i sili pe guvernatorul Faubus să redeschidă şcolile din oraş.

Pe de altă parte, Faubus a declarat cu cinism în faţa a 6000 de persoane că ultimul ordin al Curţii de Apel, care interzice închiderea clădirilor şcolilor publice de către şcoli particulare, nu va fi respectat.

Huliganii rasiştii întăriţi de Faubus s-au dedat la provocări rasiste dintre cele mai josnice. Sub obladuirea guvernatorului statului Arkansas s-au strigat lozinci ca de pildă „Negrii să se întoarcă în Africa".

VĂ INFORMĂM pe scurt DIN:

MOSCOVA. — La 12 noiembrie, N. S. Hruşciov, preşedintele Consiliului de Miniştri al U.R.S.S. a primit pe cunoscutul om de ştiinţă englez John Cockroft, care se află în Uniunea Sovietică la invitaţia Academiei de Ştiinţe a U.R.S.S.

VARŞOVIA. — La 12 noiembrie s-a înapoiat la Varşovia cu un tren special din vizita de prietenie făcută în U.R.S.S. între 25 octombrie şi 11 noiembrie delegaţia R. P. Polone condusă de Wladyslaw Gomulka.

KIEV. — La 11 noiembrie a avut loc la Kiev un concert dat de cunoscutul violonist romîn Ştefan Ruha. Spectatorii au aplaudat cu căldură pe violonistul romîn care a interpretat cu virtuozitate bucăţi de Bach, Saint-Säens şi alţii.

MOSCOVA. — La începutul lunii noiembrie a avut loc la Moscova şedinţa Comisiei permanente pentru colaborarea economică şi tehnico-ştiinţifică în domeniul siderurgiei a ţărilor participante la Consiliul de ajutor economic reciproc.

NEW YORK. — În şedinţa din dimineaţa zilei de 11 noiembrie a Comitetului Politic s-a terminat discutarea problemei coreene.

MOSCOVA. — Un mare grup de ziarişti sovietici şi străini acreditaţi la Moscova pleacă miercuri în regiunea Polului Nord. Zborul va fi efectuat la bordul unui avion „IL—14" aparţinînd aviaţiei polare a U.R.S.S.

CAIRO. — După cum anunţă ziarul „Al Ahram", guvernul irakian a întrerupt studierea ofertei guvernului S.U.A. de a livra armament armatei irakiene. Această hotărîre a fost luată deoarece a reieşit că oferta a fost condiţionată de participarea Irakului la pactele militare occidentale.

ACCRA. — După cum anunţă agenţiile de presă, autorităţile ghaneze au arestat la Accra 43 de persoane acuzate de a fi luat parte la un complot urmărind asasinarea primului ministru dr. Kwame Nkrumah şi a altor doi miniştri şi răsturnarea guvernului.

ROMA. — Agenţia France Presse anunţă că în după-amiaza zilei de 11 noiembrie a.c. asupra oraşului Roma şi a întregii regiuni s-a abătut un puternic uragan, care a provocat pagube ce sînt evaluate la mai multe sute de milioane de lire. Din cauza uraganului care a distrus sute de case, numeroase familii au rămas fără adăpost.

WASHINGTON. — Aproximativ 8.000 de funcţionari, ingineri şi tehnicieni de la societatea de automobile „Chrysler" au declarat grevă în urma eşecului tratativelor ce au avut loc pentru încheierea noului contract de muncă. Greviştii au postat picherete la 24 de uzine aparţinînd trustului „Chrysler" din regiunea Detroit şi la alte 10 din diferite părţi ale S.U.A.

BEIRUT. — După cum anunţa ziarul „Al Nur", la 11 noiembrie a avut loc la Beirut o consfătuire a comisiei de legătură alcătuită din reprezentanţii guvernului libanez şi ai observatorilor O.N.U. din Liban în vederea retragerii observatorilor din ţară. După şedinţă s-a anunţat că a fost realizat un acord prin care în următoarele 10 zile, 200 de observatori ai O.N.U. vor părăsi Libanul, urmînd ca restul de 385 observatori să plece din ţară în cursul lunii decembrie.

ISTANBUL. — La 10 noiembrie poporul turc a comemorat împlinirea a 20 de ani de la moartea lui Mustafa Kemal Atatürk, întemeietorul Republicii Turce. În aceeaşi zi, la Ankara s-a deschis o expoziţie de cărţi ale autorilor străini consacrate vieţii şi activităţii lui Atatürk.

Invăţămîntul francez întîmpină dificultăţi serioase

— Corespondenţă telefonică —

În condiţii dintre cele mai rele, s-a deschis săptămîna trecută în Franţa noul an universitar. Pentru a sublinia dificultăţile acestui început de an universitar, este suficient să arătăm că un grup numeros de profesori, în special de la Facultatea de ştiinţe din Paris, a refuzat să ţină cursurile, pentru că vechile localuri nu mai corespund cerinţelor, fiind supra aglomerate.

Uniunea Naţională a Studenţilor din Franţa a considerat de datoria ei să lanseze un semnal de alarmă faţă de situaţia grea în care se zbate de mulţi ani învăţămîntul. Pe de altă parte, alaltăieri şi Comitetul naţional de acţiune laică, în acelaşi timp cu chemarea adresată alegătorilor pentru ca la sfîrşitul lunii noiembrie să nu acorde votul lor de cît apărătorilor şcolii publice, atrăgea în mod serios atenţia tuturor francezilor asupra problemelor actuale ale învăţămîntului şi în special ale universităţii.

Specialiştii evaluează că numai pentru învăţămîntul elementar ar trebui imediat construite minimum 35.000 de clase noi, ceea ce constituie necesitatea cea mai urgentă. Dat fiind că numărul elevilor în învăţămîntul secundar creşte cu 60 de mii în fiecare an, este evident că şi în acest domeniu există o criză tot atît de gravă ca şi în cel elementar.

Pentru construirea de şcoli tehnice, necesare atît de mult dezvoltării economice a ţării, ar trebui prevăzută — în următorii cinci ani — o sumă suplimentară de cel puţin 25 miliarde franci. Trebuie menţionat că şi numărul noilor studenţi, care intră în fiecare an în facultăţi, constituie de asemenea o problemă serioasă în desfăşurarea normală a vieţii universitare. Nu trebuie uitat faptul că cercetările ştiinţifice în Franţa sînt în mod deosebit lovite de o politică ce de 12 ani preferă să continue războiul colonialist în Algeria şi pregătirile militare, de cît să fie ameliorată cît de cît situaţia în care se află educaţia pe plan naţional.

Cele de mai sus constituie argumente pe care Comitetul naţional de acţiune laică le dezvoltă, pentru a arăta alegătorilor francezi care este responsabilitatea lor în privinţa situaţiei proaste în învăţămîntul francez.

Din acest punct de vedere, ziarul „L'Humanité" a arătat de curînd că programul electoral al Partidului Comunist Francez satisface fiecare din cerinţele subliniate de Comitetul naţional de acţiune laică. Programul prezentat prevede ca învăţămîntul să primească fără întîrziere creditele necesare dezvoltării sale, să fie înfăptuită rapid o reformă a învăţămîntului.

Partidul Comunist Francez pune accent în special asupra necesităţii democratizării învăţămîntului pentru ca să poată avea acces în şcoli fii de muncitori şi de ţărani, care în prezent sînt înlăturaţi din învăţămînt. El cere de asemenea să se ia măsurile necesare pentru construcţia de şcoli, formarea unui număr suficient de cadre didactice etc.

În prezent corpul electoral francez este informat asupra unui conflict dintre ministrul de finanţe A. Pinay şi ministrul educaţiei naţionale. În ce constă conflictul? Pinay pretinde să fie şi mai mult reduse creditele alocate învăţămîntului, pentru ca să poată fi umflat, din nou, cu zeci de miliarde de franci bugetul militar. Conflictul arată destul de elocvent că, de fapt nimic nu s-a schimbat — nici în acest domeniu — în politica dusă de cea a guvernelor precedente.

REGIS BERGERON
corespondentul „Scînteii tineretului" la Paris

In decembrie,

La Colombo, sesiunea Comitetului Executiv al F.M.T.D.

PRAGA 12 (Agerpres). — Ceteka transmite: În luna decembrie a acestui an, se va întruni la Colombo Comitetul Executiv al Federaţiei Mondiale a Tineretului Democrat.

La această sesiune vor fi discutate, printre altele, problema încetării experienţelor cu arme nucleare, situaţia încordată din Extremul Orient, sprijinirea mişcării naţionale de eliberare din Asia şi Africa, precum şi probleme ale colaborării practice între organizaţiile de tineret.

Se va discuta de asemenea sărbătorirea Zilei de solidaritate cu tineretul şi studenţii din ţările afro-asiatice, fixată pentru 24 aprilie, şi pregătirile în vederea Festivalului Mondial al Tineretului şi Studenţilor, care va avea loc în 1959 la Viena.

REDACŢIA ŞI ADMINISTRAŢIA: Bucureşti, Piaţa „Scînteii", Tel. 17 60 10. Tiparul: Combinatul Poligrafic Casa Scînteii „I. V. Stalin". STAS 3192 — 52