Biblioteca Centrală Regională Hunedoara-Deva

Proletari din toate țările, uniți-vă!

Scînteia tineretului

Organ Central al Uniunii Tineretului Muncitor

Anul XIV, Seria II-a, Nr. 2961 | 4 PAGINI — 20 BANI | Marți 18 noiembrie 1958

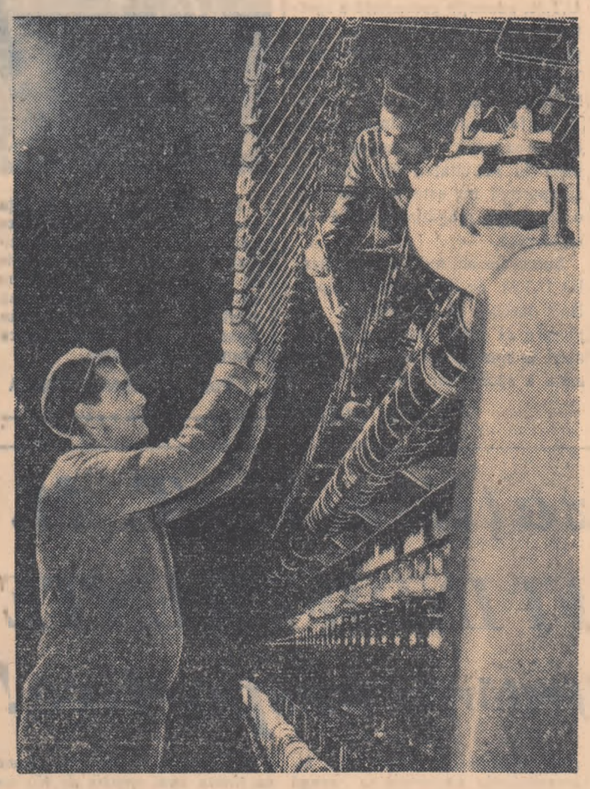

Fabrica de fibre sintetice de la Săvinești. Aci lucrările de montare în sala de etirare răsucire se apropie de sfîrșit. Mecanicii Rascarache Mihai și Mișu Herman au contribuit din plin la instalarea mașinilor. Foto: AGERPRES

75.930 de tineri din regiunea Ploești participanți la acțiunile patriotice într-o singură zi

In regiunea Ploești, ziua de 16 noiembrie a fost dedicată acțiunilor patriotice. La chemarea Comitetului regional U.T.M., organele și organizațiile U.T.M., pionierii și școlarii au răspuns cu mare însuflețire. Cu toate că timpul a fost în general ploios, în cuprinsul raioanelor și în orașele regiunii numărul participanților la acțiunile patriotice desfășurate în această zi se ridică la 75.930 de tineri. Ei au efectuat 317.724 ore muncă voluntară.

Printre lucrările principale înfăptuite de tineri cu acest prilej se numără repararea a 97 de poduri și podețe, curățirea și îndreptarea șanțurilor de pe o lungime de 34 km. iar pe 40 de km. de șosea a fost împrăștiată 8.800 m.c. de pietră. De asemenea cu acest prilej au fost amenajate și date în folosință 14 noi parcuri, au fost săpate 5100 gropi pentru plantarea puieților și pomilor fructiferi, s-au transportat 1538 tone gunoi de grajd pe cîmp, s-au curățit 215 ha. izlaz, a fost colectată o cantitate de 336 tone fier vechi, iar în canale și batale au fost recuperate 16.000 litri țiței.

În orașul Ploești cartierele mărginașe au primit o adevărată revărsare a tinereții.

La stivuirea cărămidei și săparea unor fundații la șantierul de blocuri muncitorești din cartierul Pistol, au venit elevii Școlii medii nr. 3. Pînă la prînz au fost stivuite peste 50.000 de cărămizi. Șantierul viitorului parc Bucov de la marginea orașului a fost și el împînzit de tineri. In 12 puncte de lucru au venit să lucreze voluntar cei mai harnici tineri ai orașului. 8.000 de băieți și fete au răspuns în această zi de duminică chemării organizațiilor U.T.M.

Peste tot munca a început de dimineață, a continuat pe vreme urîtă iar la orele prînzului sarcinile au fost îndeplinite. La viitorul parc Bucov în cîteva ore în pămîntul ud și cleios s-au săpat 2.206 lăcașuri pentru arbuști și arbori decorativi. La un depozit de combustibil tinerii au stivuit 12 vagoane de lemne.

Acțiunea patriotică a tinerilor din regiunea Ploești — în care s-au evidențiat raioanele Cîmpina, Rîmnicu Sărat și Ploești — nu a luat sfîrșit. In această săptămînă tinerii mobilizați de organizațiile U.T.M. vor continua munca voluntară după orele de program. Acțiunea complexă de folos obștesc, inițiată de Comitetul regional U.T.M. Ploești merită a fi îmbrățișată de cît mai multe organizații U.T.M.

Text și foto: N. PUIU
V. CONSTANTINESCU

La stivuirea cărămizilor pe un șantier de blocuri muncitorești din orașul Ploești.

26.000 TONE îngrășăminte naturale transportate de tineri pe cîmp

Cei aproape 800 de tineri din satele aparținînd comunei Celaru din raionul Caracal, regiunea Craiova, mobilizați de organizațiile de bază U.T.M., au hotărît în adunări generale U.T.M. deschise ca tinerii să transporte la cîmp cît mai mult gunoi de grajd.

Zile și nopți de-a rîndul tinerii au transportat cu carele pe ogoarele celor 10 întovărășiri agricole și ale gospodăriei colective „Victoria" peste 10.000 tone gunoi de grajd, îngrășămînt care a fost încorporat sub brazdă odată cu arăturile din toamna aceasta.

De remarcat este că tinerii nu s-au oprit aici. Continuînd munca ei au mai transportat și depozitat la cîmp în platforme încă 16.000 tone de îngrășăminte naturale. S-au evidențiat utemiștii din gospodăria agricolă colectivă „Victoria" precum și din întovărășirile „Socialismul învinge", „Steagul Roșu", „30 Decembrie" etc.

I. TEOHARIDE

Simpozion cu prilejul închiderii „Săptămînii internaționale a studenților"

Cu prilejul închiderii „Săptămînii internaționale a studenților", luni după-amiază a avut loc la Casa de cultură a studenților „Grigore Preoteasa" din Capitală un simpozion cu tema: „Contribuția studenților la lupta popoarelor împotriva imperialismului", la care au luat parte un mare număr de studenți bucureșteni.

După cuvîntul de deschidere, rostit de tov. I. Teoreanu, președintele Consiliului Uniunii Asociațiilor Studenților din centrul universitar București, au luat cuvîntul tinerii: Suevardjo Pravirosukardjo din Indonezia, student la Facultatea de medicină generală din București, Atsuki Naono din Japonia, student la Facultatea de filologie a Universității „C. I. Parhon", Melouk Abu Bekr din Algeria și Salim Maruf din Liban, studenți la Institutul de petrol, gaze și geologie din Capitală, care au vorbit despre lupta tineretului și studenților din țările lor pentru cucerirea drepturilor democratice, pentru independență națională, pentru pace.

A luat, de asemenea cuvîntul studentul chinez Pao Hoe-lun de la Facultatea de filologie a Universității „C. I. Parhon" care a înfățișat aspecte din viața și munca tinerilor din Republica Populară Chineză, precum și din lupta încununată de succes a tineretului și poporului chinez împotriva imperialismului.

Formațiile artistice ale Casei de cultură au prezentat apoi un bogat program artistic, la care și-au dat concursul și studenți străini care-și fac studiile la facultățile din București.

O chemare patriotică a tinerilor militari din garnizoana București

Ostașii din garnizoana București care în curînd vor fi lăsați la vatră, s-au întrunit deunăzi pentru a se sfătui cum să muncească pe frontul construcției socialiste astfel încît să fie cît mai folositori patriei.

Exprimîndu-și recunoștința fierbinte față de partid și de guvern care le-au asigurat condițiile necesare instruirii lor ca apărători de nădejde ai cuceririlor revoluționare ale poporului muncitor, tinerii militari și-au afirmat hotărîrea fermă ca odată lăsați la vatră — să se încadreze activ în opera de construcție socialistă, răspunzînd fără șovăire chemărilor partidului, muncind cu abnegație acolo unde o cer nevoile patriei.

Participanții la această adunare au adresat o chemare către toți soldații și sergenții care vor fi lăsați la vatră în acest an, chemare prin care îi îndeamnă să le urmeze exemplul, încadrîndu-se după lăsarea la vatră în sectoarele hotărîtoare ale economiei țării, să muncească entuziast pentru înflorirea și întărirea Republicii noastre dragi.

Cu un larg și puternic ecou răsună cuvintele înflăcărateі chemări patriotice:

„Vă adresăm chemarea patriotică de a întări rîndurile muncitorilor din industriile: minieră, petroliferă, chimică, construcțiilor de mașini, electrotehnică, de a merge în sectoarele de bază ale economiei naționale, unde să luptăm, în cadrul întrecerii socialiste, pentru îndeplinirea planurilor de producție, pentru creșterea productivității muncii și reducerea prețului de cost.

Vă adresăm chemarea patriotică de a lupta cu avînt pentru traducerea în viață a politicii partidului și a chemării Consfătuirii de la Constanța. Să fim în primele rînduri ale luptei pentru înflorirea socialistă a satelor noastre! Să ducem cuvîntul partidului în rîndurile țărănimii muncitoare desfășurînd o largă muncă de convingere în rîndul familiilor, rudelor și prietenilor noștri, ale tuturor celor ce muncesc pe ogoare, chemîndu-i să pășească cu încredere pe drumul transformării socialiste a agriculturii, singura cale care duce țărănimea muncitoare la belșug și bunăstare".

Urmînd îndemnul tovarășilor lor din garnizoana București, tinerii militari din toate garnizoanele țării care vor fi lăsați la vatră, se vor încadra cu entuziasm în sectoarele de bază ale economiei naționale, vor merge să muncească acolo unde aportul lor va fi necesar, în slujba nevoilor și intereselor celor mai importante ale patriei. Ei își vor dovedi astfel patriotismul fierbinte, năzuința lor de a răspunde prin fapte de muncă spornică grijii pe care partidul o acordă tinerei generații.

Organizațiile U.T.M. din întreprinderi, de pe șantiere, de la sate, au datoria să folosească din plin și să sprijine această inițiativă patriotică, minunata dorință și hotărîre a tinerilor militari care vor fi lăsați la vatră de a-și pune toate forțele în slujba înfloririi economiei noastre naționale, în slujba construcției socialiste. Organizațiile U.T.M. trebuie să-i ajute pe tinerii militari lăsați la vatră să se încadreze în sectoarele de bază ale economiei acolo unde potrivit capacității, calificării și priceperii lor pot da cel mai mare aport, cel mai bun randament. Ele trebuie de asemenea să folosească activ tinerii militari lăsați la vatră, și mai ales pe utemiștii din rîndul acestora, în munca pentru transformarea socialistă a agriculturii, atît la lămurirea țărănimii muncitoare asupra avantajelor G.A.C. cît și la consolidarea gospodăriilor agricole colective și a întovărășirilor agricole.

Sărbătorirea Centenarului MĂRCII POȘTALE ROMÎNEȘTI ȘI AL POȘTEI DE STAT

Duminică a avut loc în Capitală sărbătorirea Centenarului mărcii poștale romînești și al poștei de stat.

Dimineața, în fața Palatului Poștei a avut loc o festivitate consacrată acestei sărbători.

Au fost prezenți tovarășii Gheorghe Apostol, Emil Bodnăraș, Ștefan Voitec, Anton Moisescu și alte personalități oficiale, membri ai comitetului de organizare a Centenarului mărcii poștale romînești și al poștei de stat, prof. univ. Mihai Ghermănescu, președintele Asociației Filateliștilor din R. P. Romînă, funcționari superiori din Departamentul poștelor și telecomunicațiilor, oameni de cultură și artă, numeroși oameni ai muncii.

Au fost de față reprezentanții administrațiilor poștale din U.R.S.S., R. P. Albania, R. P. Bulgaria, R. Cehoslovacă, R. D. Germană, R.P.F. Iugoslavia, R. P. Polonă, R. P. Ungară, precum și dl. Lucien Bertehelot, președintele Federației Internaționale a Filateliștilor, numeroși filateliști de peste hotare.

Au luat parte șefii unor misiuni diplomatice acreditați la București.

Festivitățile s-au deschis prin sosirea unei ștafete care a adus mesajul lucrătorilor din poștă și telecomunicații din toate regiunile țării.

În fața Palatului Poștelor a sosit apoi un poștalion reconstituit pînă în cele mai mici amănunte după originalul de acum un veac. Poștalionul e tras de 6 telegari, mînați de surugii, îmbrăcați în costume tradiționale. Călătorii din poștalion poartă de asemenea costume de epocă.

Doi vornicei în costume naționale ce însoțesc poștalionul se opresc în fața Palatului Poștelor. Intr-un autentic grai moldovenesc unul dintre ei dă citire „Decretului Direcției poștelor și delijanselor Moldaviei" prin care: „Se publică spre obștească știință, regulile statornicite pentru circulația pasagerilor cu delijansul și poșta — scrisorile de la 1 iunie 1858".

Poștalionul pleacă apoi în cursă făcînd cale de o poștă pînă la „Menzilhanaua" (stație poștală de pe vremuri) de la Călugăreni.

(Continuare în pag. 3-a)

Ce încarcă COSTUL unor CONSTRUCȚII

Mai multă grijă pentru educarea tinerilor muncitori de pe șantierele Trustului 7 construcții - Petroșani pentru păstrarea și apărarea avutului obștesc

In ultimii ani, Trustul de construcții nr. 7-Petroșani a dat în folosință minerilor din Valea Jiului numeroase construcții. Printre acestea peste 4.600 apartamente, mai multe cămine pentru tinerii mineri, cinematografe, creșe, școli și multe alte lucruri în valoare de peste 500.000.000 lei. Din păcate însă, o altă caracteristică a construcțiilor Trustului nr. 7-Petroșani este și aceea a prețului de cost încă ridicat. De exemplu, metrul pătrat pe suprafața locuibilă a variat în ultimul timp între 2.500 și 3.500 lei, iar costul unui apartament între 70.000 și 80.000 lei.

Una dintre cauzele importante care au încărcat în mod nejustificat prețul de cost și care au adus totodată prejudicii însemnate avutului obștesc, o constituie risipa de materiale, ca și unele cazuri de furturi și delapidări care și-au făcut loc pe șantierele trustului. La sfîrșitul celui de-al doilea trimestru al anului acesta, de exemplu, pe șantierele trustului se aflau în urmărirea instanțelor judecătorești cazuri de furturi și delapidări în valoare de aproape 200.000 lei, sumă care a influențat direct creșterea prețului de cost al suprafeței construite.

Ținînd seama de faptul că marea majoritate — circa 70 la sută din numărul total al muncitorilor trustului — sînt tineri, era firesc ca organizațiile U.T.M. de pe șantiere să acorde o atenție deosebită educării tinerilor constructori în spiritul atitudinii socialiste față de proprietatea socialistă, în spiritul vigilenței și combativității revoluționare față de orice faptă care prejudiciază avutul obștesc. Dar din păcate, cele mai multe dintre organizațiile U.T.M. de pe șantierele din Valea Jiului, de la Vulcan, Petrila, Petroșani și din alte locuri, nu s-au ocupat serios de această problemă.

Pe șantierul nr. 1 Petroșani de exemplu în ultimul timp, organele procuraturii au descoperit pe șantier cîteva cazuri de delapidări care aduc prejudicii trustului de mai multe zeci de mii de lei. Pe șantier mai există de asemenea și acum obiceiul să se sustragă material lemnos, vopsele, geamuri și alte materiale, ca și cum aceste materiale ar fi, chipurile, deșeuri și deci n-ar mai fi de folos șantierului.

Sub ochii liniștiți și nepăsători ai utemiștilor, ai membrilor comitetului U.T.M. de pe șantierul nr. 1 Petroșani se face o mare risipă de materiale. Numai pe lotul 1 condus de ing. Dumitru Țurnă — unde lucrează foarte mulți tineri — au fost risipite în ultimul timp următoarele materiale: 681 bucăți grinzi, 119 blocuri steril, 30.000 kg. fier vechi, numeroase tocuri de uși și ferestre, diferite cantități de mozaic, ciment și altele. În total, din materialele risipite s-ar fi putut construi în întregime 3 case individuale. Și lucrurile se petrec la fel și pe șantierele din Aninoasa, Vulcan, Lupeni și altele.

În legătură cu această situație, trebuie subliniat și faptul — cu totul inadmisibil — că pe șantierele trustului nu există cintare. Din această cauză, materialele pentru construcții care sosesc la Petroșani din diferite colțuri ale țării, sînt luate în primire și apoi date mai departe pînă ajung în lucru după ochi. În felul acesta se creează condiții favorabile risipirii și sustragerii materialelor și astfel păgubirii statului. De această situație se fac vinovate organele de resort din Ministerul Construcțiilor și Materialelor de

— Cîte tone avem aici?
— O grămadă și jumătate.

Construcții care, deși cunosc această problemă, n-au luat măsuri urgente pentru rezolvarea ei.

O mare răspundere pentru această situație revine organizației U.T.M. de pe șantierul nr. 1 ca și celorlalte organizații U.T.M. de pe șantierele Trustului nr. 7 Petroșani. Pe cele mai multe șantiere organizațiile U.T.M. n-au muncit îndeajuns pentru a dezvolta la tineri grija față de bunurile șantierului — bunuri ale întregului popor, nu i-a antrenat în lupta împotriva risipei, pentru economisirea materialelor.

Partidul și guvernul cheamă întregul popor muncitor, întregul tineret să apere și să întărească prin activitatea lor proprietatea socialistă în scopul dezvoltării economiei naționale, în scopul creșterii nivelului de trai al oamenilor muncii. Organizațiile U.T.M. de pe șantierele Trustului de construcții nr. 7 Petroșani, sprijinite îndeaproape de către Comitetul raional U.T.M. Petroșani, cu ajutorul posturilor utemiste de control, al conferințelor, al cercurilor de învățămînt politic, în cadrul adunărilor generale U.T.M. trebuie să lupte pentru educarea tinerilor în spiritul grijii pentru întărirea și dezvoltarea continuă a proprietății socialiste, în spiritul luptei necruțătoare împotriva risipei și neglijenței, împotriva hoților.

AL. PINTEA

Telegramă

Către

Cel de-al XI-lea Congres Național al Partidului Comunist din Chile

Dragi tovarăși,

Comitetul Central al Partidului Muncitoresc Romîn trimite celui de-al XI-lea Congres Național al Partidului Comunist din Chile un cald salut frățesc și vă urează succes deplin în consolidarea ideologică și organizatorică a Partidului pe baza ideilor atotbiruitoare ale marxism-leninismului, în mobilizarea clasei muncitoare și a forțelor populare la lupta pentru independență națională și democratizarea țării, pentru bunăstarea poporului muncitor, pentru pace.

COMITETUL CENTRAL AL PARTIDULUI MUNCITORESC ROMÎN

La „Flacăra Roșie"

TINERII LUPTĂ PENTRU REDUCEREA CONSUMURILOR SPECIFICE

În fabrica „Flacăra Roșie" din Capitală, la presele și mesele de croit, la mașinile de cusut, la lipit, lucrează foarte mulți tineri. Îndrumați de comuniști, de organizația U.T.M. și urmînd pilda muncitorilor de la „Ianoș Herbak" ei dau bătălia pentru reducerea maximă a consumurilor specifice de materii prime și auxiliare. Și în această bătălie brigăzile utemiste se alătură colectivelor de vîrstnici, și se întrec cu acestea. Pe panoul unei brigăzi scrie: în cadrul inițiativei de la „Ianoș Herbak", la angajamentul fabricii vom contribui și noi astfel: „Ștefania Dumitru va economisi cîte 3 grame de ață de mătase pe zi, Vasile Vasile, 5 grame, Ilie Bontaș 1 kg. de soluție de lipit..." Și lista continuă. Și astfel de liste-angajament vezi peste tot în secție.

Cîteva grame pe zi! Pare puțin. Dar gîndiți-vă: fiecare tînăr, fiecare muncitor va economisi cîteva grame. Se vor aduna astfel numai într-o zi kilograme.

Colectivul fabricii a cerut ministerului ca planul de aprovizionare al fabricii pe anul 1959 să fie micșorat față de anul acesta cu 3000 kg. tanin, 1.100 m.p. piele, 6000 kg. produse de cauciuc etc. În întrecerea în cinstea aniversării Marii Revoluții din Octombrie, brigada de croitori condusă de utemista Florica Dumitrescu a economisit într-o singură lună 1.500 dm.p. piele și 8000 dm. p. meșină.

Brigada aceasta este fruntașă. Ea se compune din fete de 17—18 ani. Cheia succeselor lor este în primul rînd disciplina.

Ca să croiești bine, să eviți chiar și pierderile admise, înseamnă să potrivești cu atenție șabloanele, să te concentrezi asupra lucrului tău. Dacă ai pierdut o jumătate de oră stînd de vorbă cu vecina, cînd constați că ai rămas în urmă începi să te grăbești și atenția scade. Lucrul acesta simplu l-au înțeles toate membrele brigăzii. Cînd în luna septembrie, Geta Damian, membră a brigăzii și-a permis să piardă timpul de lucru cu plimbările ea a ajuns la pierderi însemnate de materiale. Critica aspră a tovarășilor din brigadă, au ajutat-o să se îndrepte. Lucrul acesta simplu l-au înțeles toate membrele brigăzii.

Și mai este ceva: întrecerea între croitori. Brigada tovarășei Florica Dumitrescu este în întrecere cu brigada condusă de tînărul Petre Cercel. În fabrică, printre măsurile de ordin tehnico-organizatoric luate în vederea îndeplinirii angajamentelor pentru anul viitor, se vor desfășura concursuri ale celor mai buni croitori. Dar de pe acum, în întîmpinarea concursurilor, croitorii se ajută între ei. Brigăzile conduse de cei doi tineri se ajută reciproc, împărtășindu-și experiența. Pe de altă parte tinerii sînt ajutați și de cadrele tehnice; inginerul Emilian Tiron, de exemplu, își petrece cea mai mare parte a timpului în secție învățîndu-i concret pe tineri, cum să lupte pentru reducerea consumurilor specifice de materii prime și auxiliare.

Astfel, lucrează tinerii de la fabrica de încălțăminte „Flacăra Roșie" din Capitală. Și cu contribuția lor, din materialele ce vor fi economisite în anul viitor se vor putea face 6800 perechi de încălțăminte.

C. VICTOR

Propaganda prin conferințe în rîndul tineretului

Cîteva aprecieri pe marginea conferințelor organizate în fața tinerilor de Comitetul orășenesc U. T. M. Iași

—xx—

Propaganda prin conferințe ocupă un loc important în munca pe care o desfășoară U.T.M. în vederea educației ideologico-politice a tineretului, a dezvoltării conștiinței sale socialiste. Comitetul orășenesc U.T.M. Iași a organizat tinerea în fața tineretului a numeroase conferințe dintre care multe se caracterizează printr-o tratare competentă a problemelor, prin faptul că sînt redactate cu multă îngrijire și la nivelul corespunzător cerințelor educației politice a tinerilor din orașul Iași.

Conferințe ca „Comsomolul leninist, ajutor de nădejde al P.C.U.S. în lupta pentru construirea comunismului", „Tradițiile culturale ale orașului Iași" „Despre tovărășie", „Ion Creangă și Iașul" se pot înscrie pe această linie.

Analizînd cîteva din conferințele redactate de activiștii comitetului orășenesc U.T.M. sau de lucrătorii filialei regionale S.R.S.C. am vrea să atragem atenția asupra unor laturi negative care scad eficiența propagandei prin conferințe în mijlocul tineretului.

Se manifestă astfel o anumită superficialitate în redactarea unor conferințe, superficialitate care dăunează în primul rînd calității politice a conferințelor, caracterului lor educativ. Astfel, în conferința „Să ne cunoaștem orașul și regiunea", autorul dovedește o largă erudiție, aducînd o mare bogăție de date cu privire la trecutul bătrînei cetăți moldovenești, cu privire la istoria principalelor așezăminte culturale ale Iașului. Dar conferința nu vorbește aproape nimic despre marile tradiții revoluționare ale Iașului, despre marile valori culturale pe care le-a dat de-a lungul veacurilor Iașul, despre construcțiile ridicate în anii din urmă, ce au înfrumusețat bătrînul oraș moldovenesc. Nu există de asemenea grijă la unele conferințe pentru localizarea temei, pentru abordarea problemelor specifice tineretului din orașul sau regiunea Iași. Să dăm un singur exemplu. Trecînd, de pildă, în revistă în cadrul conferinței „Cinstea de a deveni membru al U.T.M.", Cîteva din marile acțiuni la care au participat tinerii conduși de partid în anii dinainte cît și după 23 August 1944" autorul s-a mulțumit să vorbească la modul general fără să spună nici un cuvînt despre glorioasele tradiții ale tineretului revoluționar din orașul și regiunea Iași în anii ilegalității, despre modul în care utemiștii, tineretul din orașul Iași participă în prezent la munca de construire a socialismului sub conducerea partidului, continuînd glorioasele tradiții ale U.T.C.-ului.

În altă ordine de idei, există, de asemenea, o serie de deficiențe în ceea ce privește modul de tratare a temei, expunerea atractivă a problemelor.

După părerea noastră, reușita conferinței „Despre tovărășie" a depins în mare măsură și de faptul că autorul a știut să folosească cu pricepere minunate pagini de literatură care cultivă spiritul de tovărășie, prietenia în muncă și în viață. Autorii altor conferințe nu au înțeles însă că exemplele literare pot contribui din plin la trezirea interesului față de tema abordată.

De asemenea Comitetul regional U.T.M. Iași trebuie să vegheze la necesitatea lărgirii tematicii conferințelor, la acordarea unei atenții deosebite redactării unor conferințe pe teme ideologice și politice ce trebuie să precumpănească în ansamblul conferințelor pe care le prezentăm în fața tineretului.

Trebuie ținute în fața tineretului mai multe conferințe pe teme legate de politica partidului în diferite sectoare ale construcției socialiste, de actualele probleme internaționale, de diverse probleme științifice, menite să contribuie la educația ateistă a tineretului etc.

Lărgind în permanență tematica lor în concordanță cu necesitățile muncii de educație a tineretului ieșean, acordînd mai multă atenție modului de abordare a unor probleme din cadrul conferinței, activiștii Comitetului orășenesc U.T.M. Iași vor reuși să facă din conferințe un important mijloc de educație politică, culturală a tineretului.

I. SAVA

Duminică corespondența spre Călugăreni a fost transportată ca acum un secol în urmă. Imaginea noastră vă prezintă poștalionul gata de plecare în cursă. Foto: V. RANGA

sport

Să pregătim cu grijă desfășurarea Spartachiadei de iarnă a tineretului

De cîteva zile, organizațiile de bază U.T.M. și colectivele sportive sînt preocupate de pregătirile în vederea tradiționalei competiții sportive de masă — Spartachiada de iarnă a tineretului. Peste puțină vreme, respectiv la 1 decembrie, sute de mii de tineri vor lua startul în prima etapă a acestei interesante întreceri sportive de masă a tineretului. Cele șapte discipline sportive: schi, șah, tenis de masă, haltere, trîntă, patinaj și gimnastică vor chema în dispută alături de sportivi consacrați — clasificarea categoria III-a — (cu drept de participare numai la etapa II-a) marea masă a începătorilor din rîndul cărora ne va fi dat să descoperim și cu acest prilej elemente tinere, dotate pentru sport.

Comisia centrală de organizare a Spartachiadei a stabilit etapa de pregătire: 15 XI — 1 XII, ceea ce va permite organizațiilor U.T.M. și colectivelor sportive să desfășoare o temeinică muncă de pregătire în vederea începerii primei etape la timpul stabilit, în condițiile cele mai optime. În perioada de pregătire a primei etape, organizațiile U.T.M. trebuie să aibă în vedere două elemente care hotărăsc în ultima instanță succesul etapei de masă. Este vorba în primul rînd de susținerea unei intense acțiuni propagandistice pe scară largă a competiției, a disciplinelor la care tineretul este chemat să-și dispute întîietatea. În aceeași măsură trebuie acordată atenție pregătirii condițiilor materiale: echipament, amenajarea sălilor sau a terenurilor de sport conform cerințelor, precum și procurarea unor materiale sportive (jocuri de șah, mingii de ping-pong). Se cere o preocupare atentă față de pregătirea tehnică a participanților prin organizarea unor antrenamente comune și chiar a unor concursuri de casă, ceea ce ar stimula puternic gustul tineretului pentru întreceri și-ar dezvolta într-o măsură importantă calități de ordin moral-volitiv: spiritul de echipă, dorința de a învinge etc.

Trebuie să existe și de această dată o atenție deosebită față de antrenarea tinerelor fete la întrecerile Spartachiadei. În felul acesta vom reuși să dezvoltăm mai mult pasiunea fetelor pentru sport, pentru o seamă de discipline sportive: schi, șah, patinaj și tenis de masă, unde participarea lor este încă destul de redusă.

Iată acum datele fixate pentru desfășurarea celor 4 etape ale întrecerilor Spartachiadei:

Etapa I pe colective: 1 decembrie 1958 — 15 februarie 1959 (la schi și patinaj între 1 decembrie 1958 — 1 februarie 1959).

Etapele II-a și a III-a pe raioane și regiuni de la 15 februarie — 15 martie 1959 (la schi și patinaj între 1 februarie și 1 martie 1959).

Etapa IV-a finală între 20—30 martie 1959 (la schi pe data de 15 martie 1959).

S-au scurs cîteva zile din timpul rezervat pregătirii primei etape. Se cuvine ca organizațiile U.T.M. în strînsă colaborare cu colectivele sportive să-și intensifice eforturile în așa fel încît prima zi a întrecerilor să ne găsească pe toți gata de start!

La fabrica „Moldova Tricotaje" Iași

Cînd se neglijează antrenarea tinerelor fete în activitatea sportivă

La fabrica „Moldova Tricotaje" din Iași lucrează și băieți, însă marea majoritate o constituie fetele. Numărul muncitoarelor tinere din fabrică este în jurul a 200. Întregul colectiv al fabricii se mîndrește cu aceste harnice muncitoare inclusiv Gr. Jipa, locțiitorul secretarei comitetului U.T.M. Despre rezultatele în producție, el poate să-ți vorbească ceasuri întregi. Cînd însă în discuție intervine o altă temă — aceea a atragerii, a participării tinerelor muncitoare la activitatea sportivă, nu mai are glas.

Cam prin primăvară exista aici un colectiv de șahiști. Numără 27 persoane. Dintre acestea — două sau trei tinere fete. Nu muncitoare, ci funcționare. Un număr de 12 persoane au participat, pe atunci, la un concurs de tenis de masă. Nici aici vreo tînără fată. Se vorbea despre o echipă de volei feminin. Aceasta nu a existat însă niciodată. Exista însă un colectiv restrîns de gimnastică. Din el făcea parte Ana Bălan și încă două gimnaste. Dar și acesta aparține de domeniul trecutului.

De ce toate acestea?

Nimeni din fabrică nu găsește răspuns. Există totuși unul. Responsabil al colectivului sportiv este Ilie Iacob, care se împacă cu sportul ca pisicu cu șoarecele. Din colectivul sportiv mai fac parte Natan Haimovici, Gr. Jipa și, prin primăvară, mai era și Olga Vasile. Aceasta din urmă se mai interesase de sport, propusese chiar unele acțiuni. A plecat însă la Sibiu. În locul ei nu a fost ales nimeni și lucrurile nu stau de loc bine.

Situația este mai serioasă decît pare la prima vedere. Aici, sportul nu este privit ca o mișcare largă de masă, menită să contribuie la oțelirea trupului și ascuțirea minții tinerelor muncitoare. El este considerat ca un privilegiu al cîtorva șefi de serviciu și al cîtorva funcționari care „se mai distrează" din cînd în cînd.

Atitudinea lui Gr. Jipa ni-l înfățișează ca pe un utemist lipsit de simțul răspunderii. În calitate de membru al comitetului U.T.M., ales în comitetul sportiv, el își privește cu multă superficialitate sarcina încredințată. De aproape un an, de cînd e în munca asta, nu a întreprins nimic. Ceilalți membri ai comitetului U.T.M., în frunte cu secretara, au „uitat" de această problemă.

Materiale sportive au fost în fabrică, dar nu se știe pe unde sînt acum. Terenul de volei se umple de buruieni.

Organizația U.T.M. are datoria să curme urgent această stare de lucruri, să ia toate măsurile pentru înviorarea activității sportive în fabrică și pentru atragerea a cît mai multe tinere fete spre activitatea sportivă de masă.

C. SLAVIC

In campionatul de fotbal

O etapă cu meciuri viu disputate

Fără îndoială că în etapa de duminică a campionatului categoriei A de fotbal cele mai importante întîlniri s-au desfășurat între echipele bucureștene.

Dar nu este mai puțin adevărat că și restul întîlnirilor erau tot atît de importante pentru clasament. Și din acest punct de vedere întîlnirile au prezentat aceeași caracteristică — o luptă îndîrjită pentru obținerea victoriei. Exemple în această direcție sînt mai ales partidele Rapid-Dinamo și Știința Cluj-Farul Constanța. Trebuie relevată atitudinea sportivă de care au dat dovadă unii jucători ca Ene I (Dinamo) Georgescu și Ene II (Rapid București) — toți trei acești jucători în situații în care ar fi putut avea ocazia să marcheze, pentru a nu periclita integritatea corporală a portarilor rodor și Uțu — au preferat să-i ferească.

Dacă din acest punct de vedere se pot face aprecieri pozitive nu același lucru se poate spune despre latura tehnică unde s-au vădit încă numeroase lipsuri. În special meciurile de la București au scos la iveală lipsuri în pregătirea tehnică și tactică de natură să dea serios de gîndit. Ele s-au manifestat cu precadere la Progresul și Rapid. Jucătorii Rapidului au comis greșeli care se reproșează nu numai jucătorilor de categoria A dar și celor din categorii inferioare (plasament greșit la apărare, pase trimise fără adresă, preluări greșite, stopuri defectuoase, imprecizie în șutul la poartă etc). Și pentru Progresul sînt valabile în cea mai mare parte aceste observații iar în plus greșita orientare tactică a atacului (în care doar rareori Oaidă și Dinulescu au avut sclipiri) și pe bună dreptate se poate spune că insuccesul lor trebuie căutat numai aici și nu în „ghinion" cum ar fi tentați să creadă unii.

În ceea ce-i privește pe dinamoviști, ei trebuie să nu uite nici cînd că pentru obținerea victoriei trebuie să lupți pînă în minutul 90 și nu numai pînă ai preluat conducerea (și în meciul cu Rapid ei au renunțat nejustificat la acțiunile ofensive în momentul cînd și-au asigurat conducerea).

Aceste observații se potrivesc chiar și numai după această etapă și Științei Cluj și Farului Constanța și Steagului Roșu.

A. I. DANCU

Iată rezultatele înregistrate în etapa de duminică: C.C.A.-Progresul 2—1; Rapid-Dinamo București 3—2; U.T.A.-Jiul 3—0; Știința Cluj-Farul Constanța 3—3; Steagul Roșu-Dinamo Bacău 1—1; Știința Timișoara-Petrolul Ploești 2—1.

Problemele SPORTULUI DE MASĂ — o preocupare permanentă

Iosif Mihalik, Gheorghe Marton, Victor Mărgineanu, sînt cîteva nume consacrate în sportul nostru, fiecare la altă disciplină sportivă (box, lupte și respectiv tir). Pe cei trei sportivi îi caracterizează un element comun. Muncitori ai fabricii de încălțăminte „Ianoș Herbak" din Cluj, toți trei au făcut primii pași în sport activînd în secțiile pe ramuri de sport ale colectivului sportiv al întreprinderii. De fapt ei nu sînt singurii sportivi muncitori care au pornit de aici spre culmile măiestriei sportive. Echipa feminină de gimnastică cuprinde muncitoare tinere deosebit de dotate pentru această disciplină sportivă. Evoluția echipei cu prilejul diferitelor întreceri răsplătește grija și atenția cu care este înconjurată Spre satisfacția admiratorilor, tînăra formație a cucerit anul acesta locul III în finala Campionatului de gimnastică al R.P.R. pe echipe.

Pentru obținerea acestor succese privind creșterea din rîndurile muncitorilor a unor sportivi de talie republicană, colectivul sportiv și organizația U.T.M. a fabricii s-au ocupat îndeaproape ani de-a rîndul pentru antrenarea masei largi a tineretului uzinei la o bogată activitate sportivă. În numeroase secții pe ramuri de sport (gimnastică, atletism, volei, baschet, polo pe apă, înot, fotbal, lupte, handbal etc.), activează un număr impresionant de tineri. Tinerii sportivi ai fabricii s-au întrecut adesea în competiții interne (fotbal, volei, șah, atletism etc.), inițiate de colectivul sportiv și organizația U.T.M. De un deosebit succes s-au bucurat în rîndurile tineretului de la „Ianoș Herbak" competițiile de masă cum ar fi Spartachiada tineretului, crosurile „1 Mai", „7 Noiembrie". Numai la întrecerile ultimei ediții a Spartachiadei de vară a tineretului au luat parte aproape 3000 tineri iar la crosul „Să întîmpinăm 7 Noiembrie" 1239 de tineri, dintre care peste 500 au fost tinere.

Evident, pentru preocuparea atentă dovedită în problema antrenării tinerilor la activitatea sportivă, organizația U.T.M. și colectivul sportiv au merite incontestabile. Dar din păcate, se pare că aceste succese i-au cam „îmbătat" pe tovarășii din consiliul colectivului sportiv ca și pe cei din comitetul U.T.M. Numai așa se explică de ce nu se observă pe mai departe aceeași preocupare pentru atragerea tineretului în activitatea sportivă. De cîtăva vreme, nu mai există aceeași grijă pentru împrospătarea secțiilor pe ramuri de sport (polo, în prag de desființare, box, lupte, baschet) cu elemente noi. Competițiile interne sînt din ce în ce mai anemic organizate, cu un număr redus de participanți și mai cu seamă la mai puține discipline sportive decît înainte.

Deși s-a încercat în repetate rînduri introducerea gimnasticii de producție, toate încercările s-au soldat cu insuccese, deoarece pregătirile în vederea introducerii gimnasticii de producție nu s-au bucurat de atenția cuvenită. Comitetul U.T.M. și consiliul colectivului sportiv s-au hotărît din nou să treacă la introducerea gimnasticii de producție. Atît comitetul U.T.M. cît și colectivul sportiv au datoria să desfășoare în perioada premergătoare o temeinică acțiune de pregătire.

Întrecerile Spartachiadei de iarnă a tineretului bat la ușă. Evenimentul acesta constituie cel mai nimerit prilej pentru înviorarea activității sportive de masă a tinerilor de la „Ianoș Herbak". Comitetul U.T.M. și consiliul colectivului sportiv trebuie să treacă de îndată la pregătirile necesare în vederea mobilizării masei largi a tineretului uzinei la aceste tradiționale întreceri sportive ale tineretului.

V. RANGA

Halterofilii de la C. C. A. pentru a 6-a oară campioni

Pentru a 6-a oară echipa C.C.A. a cucerit duminică titlul de campioană a R. P. Romîne la haltere. Halterofilii militari au confirmat și de data aceasta pronosticurile dominînd cu siguranță întrecerile din sala Floreasca II la capătul cărora s-au înregistrat 5 noi recorduri republicane.

Fruntași în muncă și în sport

Tinerii de la uzinele „Timpuri Noi" din Capitală se mîndresc cu sportivii lor fruntași. Se mîndresc cu atît mai mult cu cît mulți dintre tinerii sportivi sînt fruntași și în producție, muncitori apreciați pentru hărnicia lor.

În privința aceasta am aflat lucruri interesante de la tovarășul Roșca, secretarul organizației U.T.M. Am notat în carnet numele tînărului boxer Buiciuc Ioan, turnător, membru al brigăzii U.T.M., care împreună cu ceilalți tovarăși ai săi a redus procentul de rebuturi la piesele turnate de la 7 la sută la 0,5 la sută. Să pomenim de tînărul Carolis Tanasis, jucător în echipa de fotbal a uzinei (ce activează în campionatul orășenesc), care în cinstea zilei de 7 Noiembrie a obținut o depășire a normei de 12 la sută. Dar iată și alte exemple: Ungureanu Mircea — strungar, căpitanul echipei de popice, declarat fruntaș în producție pe uzină, Rădulescu Dumitru — jucător de fotbal, Cristea Marin — boxer, Vizante Teodor — din echipa de volei a fabricii și mulți alții.

Explicația succeselor acestor tineri sportivi o constituie fără îndoială munca educativă permanentă întreprinsă de organizația U. T. M. și colectivul sportiv. Sub îndrumarea organizației de partid, organizația U.T.M. a cultivat la sportivi conștiința faptului că principala lor îndatorire este de a munci în producție, că sportul nostru exclude parazitismul, privilegiile pe seama unor merite sportive. Pentru organizația U.T.M. educația comunistă a sportivilor este o sarcină nu de campanie, ci sistematică, permanentă. Tinerii sportivi au fost încadrați în formele de învățămînt politic. Ei au fost ajutați să înțeleagă că obținerea unor succese și mai mari în activitatea de producție și sportivă nu este posibilă fără o temeinică pregătire politică și ideologică.

Succesele obținute de organizația U.T.M. de la uzinele „Timpuri Noi" trebuie să fie punctul de plecare al unor succese și mai mari în munca de educare comunistă a sportivilor tineri.

D. DUȚĂ

Pe un traseu dificil, în fața a cîtorva sute de spectatori ce au înfruntat vremea neprielnică s-au disputat întrecerile de motocros. Spectatorii nu au regretat deplasarea — au asistat la întreceri spectaculoase, presărate din belșug cu momente palpitante.

Foto: EUGENIU OBREA

Organizațiile U. T. M. NU POT FI INDIFERENTE față de manifestările nesportive!

Întîlnirile pe terenul de sport oglindesc cu claritate în multe ocazii rezultatele muncii pe care organizațiile U.T.M. o desfășoară pentru educația comunistă a tinerilor. Am înregistrat cu satisfacție că cele mai multe din întreceri se desfășoară sub semnul luptei pasionante pentru obținerea victoriei, în limitele sportivității. Aceasta denotă că în majoritatea cazurilor organizațiile U.T.M. din întreprinderile respective se ocupă de educarea comunistă a tinerilor sportivi, condamnînd cu asprime actele nesportive și prevenind repetarea lor.

Mai sînt însă manifestări sportive, mai ales în campionatele raionale de fotbal cînd unii jucători își dau frîu liber apucăturilor huliganice vociferînd la deciziile arbitrilor, jucînd periculos etc. Ei au o atitudine ce nu are nimic comun cu ținuta unui sportiv de tip nou. Asemenea fapte le-am înregistrat mai zilele trecute răsfoind cîteva foi de arbitraj din cadrul campionatului din raionul „Gh. Gheorghiu-Dej". Pe unele foi în dreptul rubricii „comportarea jucătorilor" am găsit notări ca: atitudine nesportivă, injurii la adresa arbitrilor etc. Lucrurile nu se opresc însă aici. O serie de „sportivi" pun piedică sau chiar lovesc adversarul cînd acesta nu are mingea. În rîndul acestora se situează și Chivu Ion, de la „Electroflarul", Ichim Dragomir Gheorghe de la I.R.T.A. Belodi Aurelian de la Institutul Pasteur, Simbotin Nicolae de la „Avîntul"-Cotroceni și alții. Asemenea fapte sînt posibile deoarece în rîndul acestor echipe, în general, munca de educație comunistă este lăsată pe planul al doilea, urmărindu-se în primul rînd și cu orice preț victoria pe teren. Dar să vedem cum au reacționat organizațiile U.T.M. la aceste nesportive.

La „Electroflarul", colectivul sportiv în colaborare cu comitetul U.T.M. a ținut o singură ședință. ACUM CÎTEVA LUNI, cu echipa de fotbal în care li s-a arătat jucătorilor care trebuie să fie atitudinea lor pe terenul de sport. În rest nimic. Organizația U.T.M. nu este reprezentată la ședințele de analiză, ea nu se interesează de felul cum se comportă tinerii pe terenurile de sport. Mai mult, pînă acum ea nu a tras la răspundere pe cei care s-au făcut vinovați de acte incompatibile cu calitatea de sportiv. Atitudinea huliganică a unor sportivi trebuie — atunci cînd este cazul — să formeze obiectul unor discuții în cadrul adunărilor organizațiilor U.T.M. Or din păcate, multe organizații U.T.M. neglijează acest important mijloc de educare comunistă, ca la I.R.T.A. Alte organizații U.T.M. deși cunosc atitudinile nesportive de vedetism, de desconsiderare a adversarului ale unor tineri sportivi nu iau nici o măsură împotriva celor vinovați așa cum se întîmplă în organizația U.T.M. Institutul Pasteur. Pentru a curma asemenea situații este necesar ca organizațiile U.T.M., să treacă de îndată la măsuri severe împotriva celor care se abat de la o conduită sportivă demnă de un utemist. Munca educativă trebuie să fie intensă, făcută cu spirit de răspundere, permanent. Numai astfel vom dispare definitiv manifestările nesportive.

S. SPIREA

În incinta Circului de Stat s-a desfășurat duminică o întîlnire de box din cadrul campionatului de box al R.P.R. pe echipe.
În fotografie: un aspect din timpul meciului categoriei semiușoară.
Foto: V. BRĂDULEȚ

C. F. R. Grivița Roșie — campioană republicană de rugbi

Campionatul republican de rugbi a luat sfîrșit duminică. Pentru a doua oară consecutiv titlul de campioană a fost cucerit de echipa C.F.R. Grivița Roșie care în jocul decisiv a învins cu 11—6 (3—6) echipa Constructorul. Rugbiștii feroviari au trecut cu succes acest dificil examen în pofida faptului că la un moment dat au fost conduși cu 6—0. Dacă C.F.R. Grivița Roșie ar fi pierdut acest meci atunci titlul revenea echipei Dinamo București. Rugbiștii de la C.F.R. Grivița Roșie au jucat însă excepțional în partea doua a întîlnirii obținînd victoria care le-a adus șiinvidiatul titlu. În decursul meciului s-au remarcat din echipa campioană Moraru, Rusu și Țibuleac.

Gangsterul nr. 1 al boxului american

Ca să nu-și dezmintă „reputația" boxul american trăiește de cîteva luni febra unui nou scandal de mari proporții. De data aceasta nu mai este vorba de un mic manager sau organizator de pariuri. Sînt implicați înșiși conducătorii federației profesioniste de box din S.U.A. (I.B.C.) în frunte cu președintele federației, Jim Norris.

Scandalul a izbucnit vara aceasta în urma descoperirii unor serii de afaceri murdare, după cum se exprimă chiar și presa americană, toate avînd drept scop să aducă sute de mii de dolari în buzunarele „boss"-ilor boxului profesionist. Metoda pentru realizarea acestor trucuri nu este nouă. Din cînd în cînd sînt organizate meciuri, uneori fiind pus în joc și titlul mondial, în care boxeri obscuri și necunoscuți pînă atunci devin peste noapte campioni ai lumii. Bine înțeles, cei care au pariat pe noul campion mondial (pentru că în S.U.A. instituția pariurilor la meciurile de box a devenit o întreprindere națională) cîștigă sume fabuloase pe seama zecilor de mii de cetățeni de rînd. În spatele acestor afaceri s-a dovedit că au stat trei oameni: președintele I.B.C., Jim Norris, omul său de încredere Hymie Wallman și Frankie Garbo, unul dintre cei mai mari gangsteri cunoscuți în zilele noastre în S.U.A. Jim Norris a demisionat din funcția sa și a apărut de acum în fața tribunalului. Wallman și Garbo au fugit dar după puțin timp au fost prinși.

Frankie Garbo, figură centrală a boxului profesionist american în ultimii ani, a fost arestat pînă acum de 19 ori. Asociat încă din tinerețe cu bandele gangsterilor americani, el a fost implicat de patru ori în cazuri de asasinate. De fiecare dată a scăpat de la scaunul electric deoarece a știut să aranjeze lucrurile. Hotărît să rupă cu... trecutul, Garbo și-a îndreptat privirile asupra lumii boxului. „Mă ocup de box — a spus el — pentru că nu mai vreau să fur. Și în afară de furturi nu știu să fac nimic altceva în afară de box". În 1935 numele lui Garbo a fost pomenit pentru prima dată cu litere groase în coloanele presei americane. În acel an, un obscur boxer de categorie mijlocie, Bebe Risko a învins pe Teddy Yoroscz, deținătorul titlului mondial. Managerul lui Risko era Gabe Genovese (implicat în noul scandal), dar în spatele lui se găsea Frankie Garbo. A fost începutul unei cariere impresionante a lui Garbo, Norris et. comp. atingînd cifre de milioane.

Frankie Garbo a dispărut acum de pe scena „artei nobile". La New York se afirmă că procesul său va prilejui revelații senzaționale asupra celor care conduc destinele boxului american și îndeosebi a celor ce stau în umbra lor. Un lucru este însă clar. Sportul profesionist, considerat drept unul din principalele atribute ale „modului de viață american", și-a dovedit încă odată putreziciunea. Cu toate intervențiile și străduințele anumitor cercuri de peste ocean de a mușamaliza această afacere, opinia publică a luat încă odată cunoștință de cei care mișună în jurul ringurilor de box din S.U.A.: asasini, hoți și escroci, oameni cu un bogat cazier judiciar.

I. RETEGAN

Pe scurt

★ Stadionul Giulești va găzdui miercuri cu începere de la ora 14,15 întîlnirea internațională de fotbal dintre echipele Rapid București și Lewski Sofia. Acest meci constituie revanșa jocului disputat acum cîteva săptămîni la Sofia și cîștigat de echipa bucureșteană cu scorul de 2—1.

Echipa Lewski a anunțat că va sosi la București marți dimineața. În componența echipei vor figura și cunoscuții internaționali Devenski, Apostolov, Abadgiev, Ilie și Iordanov. Formația feroviară va fi aceeași care a întrecut duminica pe Dinamo București.

★ Campionatul republican de box pe echipe programează joi în sala sporturilor Dinamo meciul dintre echipele bucureștene Dinamo și Voința. Din program se desprind întîlnirile: D. Dumitrache-Tom Ilie, Toma Constantin-Gh. Lach M. Trancă-I. Militaru, C. Dumitrescu-C. Gherasim, I. Vasilov-Dragnea și altele. Întîlnirea începe pe la ora 19.

Nu, viața de familie nu e o colivie

Am citit articolul „Viața de familie o o colivie"?, nu de mult apărut în „Scînteia tineretului", într-o seară cînd soțul meu nu era acasă. Se afla la o ședință a consiliului gospodăriei colective „16 februarie" din Odobești. Acest articol care ridică probleme importante de familie și viață socială m-a frămîntat mult și cum a sosit acasă soțul meu l-am citit pentru a doua oară împreună cu el. Apoi ne-am hotărît să răspundem chiar atunci ziarului.

să discutăm despre TINERETE EDUCAȚIE RĂSPUNDERI

De ce? Pentru că în situația Gertrudei din Mediaș și a soțului ei ne-am aflat și noi cîndva. Înainte de a ne căsători îndeplineam cu o deosebită rîvnă sarcini politice și obștești. Lucram ca și acum la Sfatul popular al orașului Odobești. Dar în același timp activam ca responsabilă culturală în comitetul U.T.M., făceam parte din echipa artistică a căminului cultural și în plus duceam și o muncă de răspundere în cadrul comitetului sindical. Pe soțul meu, Dumitru Hoștină, l-am cunoscut cu prilejul unei întreceri artistice pe oraș. El lucra atunci la gospodăria agricolă de stat, și totodată participa la activitatea clubului. Pasiunea pentru munca artistică ne-a apropiat mult. Și iată că peste cîteva luni ne-am căsătorit.

Absorbiți de problemele vieții de familie atît eu cît și soțul meu uitasem dintr-odată și aproape cu totul de datoria noastră socială. În concepția noastră despre viață se ivise pentru un timp ideea falsă și dăunătoare că odată căsătoriți eram absolviți de orice sarcină obștească. Izolarea de viața trepidantă de fiecare zi pe care o dusesem pînă la căsătorie ne-a aruncat în brațele unui trai monoton, pe care un timp l-am considerat frumos. Timpul însă ne-a făcut să simțim cu putere sărăcia vieții pe care o duceam, banalitatea ei. Într-o vreme ajunsesem chiar să nu mai avem ce discuta. Și, întocmai cum se spunea în articolul amintit, lipsa acelei seve pe care o dă viața individuală împletirea ei strînsă cu viața socială, a făcut ca viața noastră de familie să alunece pe panta plictiselii, să se sărăcească de satisfacții intense. Atît eu cît și soțul meu ne-am dat seama de acest adevăr și ne-am hotărît să ieșim cît mai grabnic din acest impas.

Soțul meu și-a reluat activitatea în conducerea clubului gospodăriei de stat, iar eu am început să activez, în calitate de utemistă, în munca cu femeile. Nici nu vă puteți închipui cîtă bogăție sufletească ne-a adus activitatea obștească! În toamna anului următor clubul G.A.S. a primit premiul I pe țară și pe fața soțului meu citeam o mare bucurie. Succesul tinerilor din gospodărie era și succesul lui. Munceam amîndoi cu pasiune și această muncă ne lega tot mai strîns familia noastră de marele colectiv socialist. În 1958 cetățenii m-au ales deputată în Sfatul popular al orașului Odobești. Era în acest fapt nu numai prețuirea muncii mele, dar și o mare încredere a cetățenilor orașului dată familiei noastre.

Cîte discuții pasionate, cîtă vervă tinerească și cîtă mulțumire ne da activitatea noastră socială! Acum cîțiva ani s-a creat în Odobești gospodăria agricolă colectivă „16 februarie" iar soțul meu a fost ales de colectiviști președinte. După o vreme s-a pus problema creării celei de a doua gospodării colective. Eu și soțul meu ne-am luat sarcina ca alături de comuniști să luptăm pentru realizarea acestei idei.

Și nu era zi în care să nu ne întrebăm: „Tu cu cîți oameni ai discutat?". „Dar tu?". Cu Maria Mărăcine, o vecină de a noastră, ori de cîte ori ne vizita, discutam despre gospodărie. Intrarea Mariei Mărăcine în gospodăria colectivă ne-a bucurat mult pentru că știam că și familia noastră a contribuit la luminarea ei. Acum, între familia noastră și familia Mariei Mărăcine s-a cimentat o puternică și frumoasă prietenie.

Acum familia noastră se află departe de acest impas în care intrase imediat după căsătorie. Și din propria noastră experiență ne dăm foarte bine seama că viața personală a tinerilor căsătoriți, dragostea lor, sînt pline de adevărata bucurie numai atunci cînd ele sînt legate de interesele noastre generale, de lupta poporului nostru pentru construirea socialismului.

POMPIȚA HOȘTINA

Deschiderea Expoziției de mostre a unor produse cehoslovace

Luni dimineață a avut loc deschiderea noii expoziții de mostre organizată de Agenția economică a Ambasadei R. Cehoslovace la București.

Sînt expuse unele produse exportate de întreprinderile de stat pentru comerțul exterior „Strojexport", „Centrotex", „Chemopol" și „Pragoexport". În prima sală a expoziției sînt prezentate motoare Diesel de diferite tipuri, aparate de sudură, precum și inovații în prelucrarea electroerozivă a metalelor. Cea de-a doua sală cuprinde produse chimice, printre care rășinile cu mari proprietăți adezive și electroizolante folosite în sudura și lipirea metalelor, sticlei, cauciucului și ceramicei, precum și produse din mase plastice, articole tehnice din material textil și cauciuc etc.

Expoziția, organizată în str. Oțetari, va fi deschisă zilnic între 17 și 29 noiembrie.

Căminul de fete nr. 1 al Institutului „Maxim Gorki" din București. Interior de cameră.

Sărbătorirea Centenarului mărcii poștale romînești și al Poștei de stat

(Urmare din pag. 1-a)

La festivitate a luat cuvîntul tov. Dumitru Simulescu, adjunct al ministrului Transporturilor și Telecomunicațiilor.

În numele comitetului de organizare a Centenarului mărcii poștale romînești și al Poștei de stat și al Ministerului Transporturilor și Telecomunicațiilor, vorbitorul a adus un călduros salut oaspeților de peste hotare precum și filateliștilor și lucrătorilor din poșta și telecomunicațiile țării noastre.

Sărbătorirea Centenarului mărcii poștale romînești și al Poștei de stat romîne, a spus în continuare vorbitorul, este un eveniment cu o bogată și multilaterală semnificație.

Dezvoltarea comunicațiilor poștale de tot felul a avut și are un important rol în viața economică, în răspîndirea ideilor și culturii, în conducerea și administrarea statului, în întărirea relațiilor internaționale. Timbrele poștale, ca documente care oglindesc, într-un mod specific, fapte și momente variate din viața și istoria popoarelor, au o mare valoare documentară, științifică și educativă.

Comunicațiile poștale și schimburile de mărci poștale sînt mijloace eficace de legături între oameni, înlesnesc schimbul de idei și valori culturale, cunoașterea reciprocă și deci apropierea între popoare. Ele contribuie astfel la dezvoltarea relațiilor de prietenie și colaborare internațională, la realizarea principiilor coexistenței pașnice între state.

La sfîrșitul anului 1857 poșta romînească — cu o vechime de aproape o jumătate de mileniu — a devenit monopol de stat în Moldova. Cîteva luni după acest eveniment, în vara anului 1858, s-au pus în circulație primele mărci poștale cunoscute sub denumirea de „Cap de bour". Astfel Romînia ocupă un loc de frunte printre țările lumii care au introdus mărci poștale și devine în această privință prima țară din sud-estul Europei.

Istoria de un secol a comunicațiilor și a timbrelor poștale din țara noastră este plină de învățăminte prețioase. Pînă la instaurarea puterii populare, activitatea de poștă și telecomunicații slujea aproape exclusiv interesele păturilor avute în dauna intereselor maselor largi populare.

Stăpînirea claselor exploatatoare s-a oglindit din plin și în mărcile poștale. În emisiunile de timbre din acea perioadă se reflectă politica antipopulară a acestor clase, naționalismul șovin, fascismul, pregătirea războiului antisovietic. Mărcile poștale erau dominate de figurile odioase ale foștilor regi ai Romîniei, vătafi ai imperialismului, slujitori ai monstruoasei coaliții burghezo-moșierești, sugrumători ai luptei poporului muncitor pentru eliberarea sa și pentru o viață mai bună.

Prelucrarea puterii de către clasa muncitoare în alianță cu țărănimea muncitoare, sub conducerea Partidului Muncitoresc Romîn a deschis, ca în toate celelalte domenii ale vieții poporului, o nouă perioadă și în domeniul dezvoltării comunicațiilor poștale. Puternica dezvoltare a economiei și culturii socialiste a făcut posibilă lărgirea și modernizarea rapidă a diferitelor comunicații poștale. Acest sector a înregistrat importante realizări în anii puterii populare. Au crescut într-un ritm fără precedent trimiterile de corespondență pe cap de locuitor și numărul unităților poștale. Din totalul de aproape 2.700 de unități poștale, peste 2.100 sînt astăzi în mediul rural. Au crescut de asemenea numărul convorbirilor telefonice interurbane și internaționale, numărul abonaților în rețeaua telefonică, difuzarea ziarelor, radioficarea etc. Poșta a devenit cu adevărat o instituție pusă în slujba maselor largi populare.

În ceea ce privește mărcile poștale, și ele au căpătat un conținut cu totul nou. Mărcile poștale din Republica Populară Romînă oglindesc multilateral și variat adîncile transformări petrecute în viața țării și a poporului, uriașa operă de construcție socialistă pe care o înfăptuiesc oamenii muncii sub conducerea Partidului Muncitoresc Romîn.

În cadrul Centenarului mărcii poștale romînești se deschide astăzi Expoziția Filatelică Internațională — cea mai mare de acest gen organizată vreodată în țara noastră. La această expoziție participă circa 200 filateliști din țara noastră, numeroși filateliști din 32 de țări.

Astăzi, luptă pentru apărarea păcii forțe uriașe în frunte cu țările marelui lagăr al socialismului. Prin întreaga sa activitate, poporul romîn își aduce contribuția la întărirea acestor forțe, la triumful păcii și prieteniei între popoare.

Sub acest semn, a spus în încheiere tov. Dumitru Simulescu, inaugurăm în Capitala patriei noastre, Expoziția Filatelică Internațională a Centenarului primelor mărci poștale romînești.

A luat apoi cuvîntul, Lucian Berthelot, președintele Federației Internaționale a Filateliștilor. „Cu ocazia Centenarului mărcii poștale romînești și al Poștei de stat, a spus vorbitorul, permiteți-mi să aduc salutul Federației Internaționale a Filateliștilor și al milioanelor de filateliști din lumea întreagă. Aduc în mod deosebit un salut din partea filateliștilor francezi. Vorbitorul a subliniat apoi aportul filateliei la apropierea între oameni, la cunoașterea și respectul reciproc între popoare.

Recepția de la „Casa Scînteii"

Cu ocazia aniversării Centenarului mărcii poștale romînești și al Poștei de stat, duminică seara în saloanele palatului Casa Scînteii a avut loc o recepție oferită de Comitetul de organizare a Centenarului mărcii poștale romînești și al poștei de stat.

La recepție au luat parte tovarășii **Gheorghe Apostol, Emil Bodnăraș, Ștefan Voitec, Dumitru Simulescu**, adjunct al ministrului Transporturilor și Telecomunicațiilor, **Dumitru Diaconescu**, președintele Sfatului Popular al Capitalei, membri ai comitetului de organizare a Centenarului mărcii poștale romînești și al poștei de stat, ai Asociației Filateliștilor din R.P. Romînă, funcționari superiori ai Departamentului poștelor și telecomunicațiilor, ai Ministerului Afacerilor Externe, fruntași în muncă din sectorul poștelor și telecomunicațiilor, zariști.

Au fost de față reprezentanții administrațiilor poștale din U.R.S.S., R. P. Albania, R.P. Bulgaria, R. Cehoslovacă, R.D. Germană, R.P.F. Iugoslavia, R. P. Polonă, R.P. Ungară, precum și dl. Lucien Berthelot, președintele Federației Internaționale a Filateliștilor și filateliști de peste hotare.

Au luat parte șefii unor misiuni diplomatice acreditați la București.

Recepția s-a desfășurat într-o atmosferă prietenească.

(Agerpres)

Deschiderea Expoziției filatelice internaționale

In continuarea festivităților, tovarășul Emil Bodnăraș, vicepreședinte al Consiliului de Miniștri, ministrul Transporturilor și Telecomunicațiilor a deschis Expoziția Filatelică Internațională organizată la Palatul Poștelor cu prilejul Centenarului mărcii poștale romînești și al poștei de stat.

Primirea la Călugăreni

În timp ce la Palatul Poștelor se desfășura vizitarea expoziției, poștalionul străbătea străzile Capitalei, îndreptîndu-se spre Călugăreni. Trecerea pitorescului poștalion a fost salutată cu entuziasm de mii și mii de locuitori ai Capitalei. De îndată ce a trecut de barieră, după o veche tradiție, surugii încep să chiuie și să pocnească din harapnice. La Călugăreni, poștalionul a fost așteptat de numeroși țărani muncitori din localitate și din împrejurimi. În fața hanului, căpitanul de poștă, îmbrăcat în costum de epocă, primește sacii de corespondență și salută pe pasageri. Într-o cameră de poștă reconstituită ca pe vremuri, unde din călimară nu lipsește nici pana de gîscă se ștampilează corespondența cu valoroasa ștampilă pentru filateliștii de azi „Călugăreni 16 noiembrie", transportată cu poștalionul.

La hanul din Călugăreni tot ca acum un veac s-au servit mîncăruri tradiționale romînești.

(Agerpres)

INFORMAȚII

In sala A.S.I.T. au început luni dimineață lucrările consfătuirii organizată de Consiliul Central A.S.I.T. și Departamentul Industriei Ușoare cu cadrele tehnice și de conducere din toate întreprinderile de pielărie și încălțăminte din țară.

★

Pentru a cinsti memoria marelui actor C. Ramadan, artist al poporului din R. P. Romînă, Direcția Teatrului Armatei a instituit premiul „Constantin Ramadan".

Premiul, în valoare de 3.000 lei, se acordă la sfîrșitul fiecărei stagiuni, actorului Teatrului Armatei care a realizat cea mai bună creație actoricească în stagiunea respectivă.

★

Luni după amiază, în sala din bd. Magheru nr. 20 a avut loc deschiderea ciclului de seri literare cu tema „Istoria teatrului romînesc", ciclu organizat de Teatrul Armatei în colaborare cu Casa Centrală a Armatei și Comitetul orășenesc U.T.M. București.

Despre „Începuturile teatrului și dramaturgiei romînești" a conferențiat artistul poporului George Vraca. Au fost prezentate ca ilustrare piesele „O repetiție moldovenească", farsă într-un act de Costache Caragiali în regia lui Val Săndulescu și „Franțuzitele", comedie în trei acte de Costache Faca, în regia Sandei Manu.

★

Formația de dansuri și orchestra de muzică populară ale Ansamblului Sfatului Popular al Capitalei a plecat în R. D. Germană pentru a participa la manifestările ce vor avea loc cu prilejul „Zilelor festive ale Berlinului".

Solii artei populare romînești vor prezenta cunoscute dansuri și melodii din folclorul romînesc.

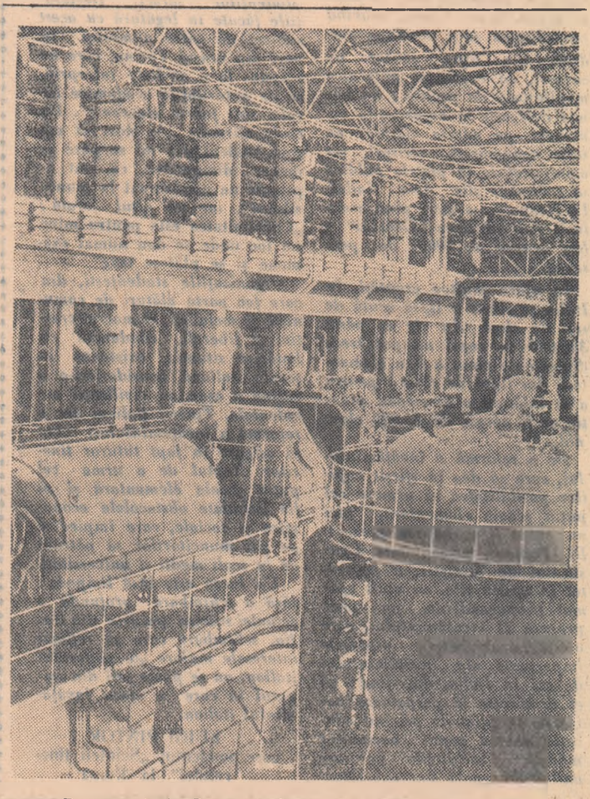

Termocentrala Borzești în fotografie: sala mașinilor
Foto: AGERPRES

Aspect de la fabrica de prefabricate din Roman

Intîlnire cu delegația de medici profesori universitari turci

Duminică dimineața a avut loc la Hotelul „Lido" din Capitală o întîlnire între reprezentanți ai presei, radiodifuziunii și televiziunii și membri ai delegației de medici, profesori universitari turci, care ne-au vizitat țara la invitația Societății științelor medicale din R.P. Romînă și a Institutului medico-farmaceutic din București.

Cu acest prilej prof. dr. Kazim Ismail Gurkan, directorul clinicii de chirurgie din Istanbul, a făcut unele declarații ziariștilor în legătură cu vizita delegației în țara noastră.

Referindu-se la legăturile care au existat în ultimii ani, cu prilejul diferitelor manifestări, între reprezentanți ai corpului medical din Romînia și Turcia, prof. dr. Gurkan a scos în evidență importanța statornicirii unor legături directe și permanente de colaborare între oamenii științei medicale din cele două țări.

Vorbind în continuare despre vizita delegației în țara noastră, prof. dr. Gurkan și-a exprimat satisfacția pentru primirea călduroasă și atenția deosebită de care s-au bucurat membrii delegației în Romînia. Trebuie să mulțumesc cu această ocazie guvernului romîn, a subliniat vorbitorul — reprezentanților autorităților, academicienilor și medicilor — de la cei mai tineri pînă la cei mai vîrstnici — pentru frumoasa primire ce ni s-a făcut. Eu, vă mărturisesc sincer, mă simt în Romînia ca și la mine acasă și sper că tot așa se vor simți și colegii noștri romîni cînd vor veni în Turcia.

Referindu-se apoi la vizitele făcute în unele instituții medicale din București, prof. dr. Gurkan a spus printre altele: M-am bucurat foarte mult de faptul că în cursul șederii mele în Romînia am reușit să cunosc unele din instituțiile dv. medicale. Am vizitat în primul rînd Centrul de transfuzie a sîngelui din București, instituție care interesează întregul corp medical, dar în mod deosebit pe chirurgi. Aici am asistat la o transfuzie de sînge și trebuie să vă mărturisesc că am rămas adînc impresionat de înaltul grad de perfecționare a acestui centru.

Am vizitat de asemenea două din clinicile din București, — clinicile profesorilor Burghele și Hortolomei — unde se fac operații asupra inimii. Am vizitat aceste clinici după vizitarea celor mai mari clinici din lume unde se fac asemenea operații. Chirurgia inimii este încă nouă în lume, dar rezultatele obținute sînt din ce în ce mai bune. Cele două clinici bucureștene au tot ce le trebuie atît ca aparataj, cît și ca personal de specialitate. Am felicitat pe prietenii și colegii din București pentru succesul obținut în organizarea acestor clinici.

Oaspetele turc s-a referit apoi pe larg la discuțiile avute cu președintele Societății științelor medicale din R. P. Romînă, acad. prof. dr. Marius Nasta, în problema restabilirii legăturilor tradiționale între medicii țărilor balcanice. Este știut — a subliniat vorbitorul — că înaintea celui de-al doilea război mondial a existat o societate medicală — Uniunea medicală balcanică — care ținea regulat, în fiecare an, cîte o conferință interbalcanică în capitalele acestor țări, — în ordinea lor alfabetică.

In cursul discuțiilor avute cu acad. prof. dr. Nasta, a reapărut ideea necesității restabilirii legăturilor medicale între țările balcanice și chiar a eventualei reluări a activității fostei Uniuni medicale Balcanice.

Credem — a subliniat vorbitorul — că o astfel de idee a unei colaborări științifice medicale între Societățile Medicale ale țărilor balcanice va găsi sprijinul și înțelegerea acestora, precum și ajutorul guvernelor acestor țări.

In încheiere prof. dr. Gurkan și-a exprimat încrederea sa în reușita organizării colaborării medicale în Balcani.

A luat apoi cuvîntul președintele Societății științelor medicale din R. P. Romînă, acad. prof. dr. Marius Nasta, care referindu-se la vizitele grupului de medici profesori universitari turci în țara noastră a scos în evidență interesul cu care lumea medicală din Capitală a urmărit comunicările făcute de oaspeți, cît și semnificația acestei vizite pentru dezvoltarea în continuare a legăturilor de colaborare rodnică dintre oamenii științei medicale din Romînia și Turcia.

PREMIERĂ
la cinematografele
MAGHERU
și
ELENA PAVEL

cu
ANTAL PÁGER
ANNA TÖKÉS
EVA RUTTKAY
IREN PSOTA
GEZA TORDY
VERA SZEMERE
MIKLOS GÁBOR
Scenariul: GÁBOR THURZÓ
Regia: ZOLTÁN VÁRKONYI
Imaginea: ISTVÁN PÁSZTOR
Muzica: REZSŐ KÓKAY
Premiera de gală va avea loc vineri 21 noiembrie ora 20,30 la cinematograful PATRIA, în prezența unei delegații de cineaști maghiari.

Numirea Ministrului Ceylonului la București

Guvernul Ceylonului a cerut agrementul Guvernului romîn pentru numirea domnului dr. Gunapala Piyasena Malalasekera, ca trimis extraordinar și ministru plenipotențiar al Ceylonului, în Republica Populară Romînă, avînd reședința la Moscova.

Guvernul romîn și-a dat agrementul pentru această numire.

Cronică

Printr-un Decret al Prezidiului Marii Adunări Naționale a Republicii Populare Romîne, tov. Gh. Hossu a fost eliberat din funcția de ministru al Construcțiilor și Materialelor de Construcții.

Printr-o Hotărîre a Consiliului de Miniștri, tov. Gh. Hossu a fost numit în funcția de președinte al Comitetului de Stat al Apelor de pe lîngă Consiliul de Miniștri în locul tov. Ion S. Bernacki care a fost numit în funcția de vicepreședinte al acestui Comitet.

CRONICA DRAMATICĂ

DESTINUL „Răzeșilor lui Bogdan"

Răzeșii lui Maftei sînt dăruiți cu pămînt de către Bogdan voievod. Legătura lor cu glia e deci și istorică. Dezrădăcinarea din mica proprietate individuală este deci mai anevoioasă, mai complicată. Tarlele colective din satul vecin se apropie, înaintează. Chiaburii de teapa lui Horoi, luptă pentru menținerea vechilor tiare. Dumitru Anglaiei și fratele lui, la început, singurii colectiviști. Ei însă nu sînt singuri în acțiunea lor generoasă de atragere a consătenilor în marea familie. Ștefan Vasilache, secretarul de partid și învățătoarea satului luptă cu pasiune pentru același țel. Convingerea țăranilor individuali, lămurirea lor se face însă cu fraze uscate și demagogice. Secretarul de partid din „Răzeșii lui Bogdan" e un om înțelesul tulburător al cuvîntului, el vorbește convingător, de la limă, folosește prilejuri nimerite, intrînd în acțiune în momentele de supremă frămîntare a țăranilor. El nu lucrează din rou și nu se sustrage de la acțiunile riscante: contribuie direct la prinderea lui Iorgu Hoți, trecînd pe lîngă un pericol care îi amenință viața.

Actor fiind, Ernest Maftei a avut ce înseamnă individualizarea eroilor. Chirilă jitarul își are, ca cetățeanul turmentat al lui Caragiale, poezia lui. Gavrilă Paghiță ridică și rezolvă problemele cu umor gras și delicios. Marutul își are metehnele lui subțiri, în urma unor adînci frămîntări lăuntrice (bate pari pe acoperișul cîmpiei). Catinca Dorobăț e o femeie-bărbat cu principiile ei etc., etc. Asta, luînd eroii aparte. Privind viața lor colectivă, ei se adună la poarta jităriei precum țăranii din „Moromeții" în fața casei fierarului și fac politică. Descumpănirea și ezitarea lor e prinsă cu iscusință. Mica dramă a familiei Dorobăț, cu binecunoscuta opoziție a nevestei, e de o plasticitate rară. Teatrul în teatru are nu numai pitoresc ci și o anumită cheie în pregătirea deznodămîntului. Partea în care Ernest Maftei strălucește în mod deosebit e cea a replicilor. Actorul din el s-a contopit cu dramaturgul iscînd replici cu dese aplauze la scenă deschisă. Umorul sănătos, cu iz folcloric, împănează copios replicile, spre marea delectare a spectatorului. Replicile sînt scurte și dense. Monologurile monotone și plictisitoare lipsesc. Tîlcul se întrevede în repetate ori. Ținuta literară dă piesei valoare și sens. Cu aceste izbînzi certe, piesa lui Ernest Maftei e veritabilul lui brevet de intrare în literatură.

Lacunele piesei se vestesc odată cu începerea actului trei. Chiaburul cu arma este cam schematic adus. Aici și construcția piesei scade. Finalul cam suferă de optimism exagerat și de suprafestivitate. Erorile însă nu umbresc ansamblul piesei, cu toate că ele trebuie să-i dea de gîndit autorului pentru viitoarele piese. Și începutul e tărăgănat de unele căutări, cu toată savoarea replicilor. Rămîne însă dominantă latura luminoasă a piesei, care ne redă cu artă sănătatea morală a țăranilor noștri muncitori care înțeleg politica partidului, problemele lor mari, coloritul vieții de la țară, cu acel tonic specific național mult discutat în critica și în teoria literară.

Horia Popescu, pentru a doua oară cinstit cu premiul întîi pe țară pentru deosebite merite regizorale, a dat piesei o frumoasă ținută scenică. Un succes al regiei este sublinierea particularității eroilor, a individualității lor, cu insistență, atunci cînd, prin anumite metehne, ticuri, obiceiuri, eroii se autodefinesc. Atmosfera e specific țărănească. Mișcarea scenelor de masă are vioiciune și unitate (vezi scenele de la poarta jităriei), prinderea banditului se face cu rapiditate și nerv. Sîntem în fața unui regizor tînăr, dăruit cu mult har, care își croiește drumul printr-o muncă studiată și meticuloasă. Decorurile Sandei Mușatescu ajută bine regia.

Actorii, în genere, buni. N. N. Matei, laureat al Premiului de Stat, a înțeles bine sufletul frămîntat al lui Costache Dorobăț. Actorul se mulează cu pricepere pe acțiuni diverse. Chipul țăranului mijlocaș, care luptă ca să înțeleagă că numai în gospodăria colectivă își va găsi fericirea și belșugul, a fost interpretat cu multă naturaleță de Aurel Ghițescu, artist emerit.

Ne-a atras atenția Nelly Nicolau-Ștefănescu, care a adăugat succesului Chiriței încă un succes demn de toată lauda. Fără să ne jucăm cu superlativele, putem spune, cu deplină răspundere, că a fost excelentă. Multă vervă, mult nerv, o deplină mișcare scenică. Cuplul Traian Dănceanu—Vasiliu, e o armonie fericită.

I. Mihăilescu-Brăila ne-a prezentat un bun jitar descendent din seminția lui Bachus. Sandu Irimia bine interpretat de Constantin Tăpindea, într-un joc scbru și inteligent. Trebuie aduse laude lui Constantin Gheorghiu pentru arta cu care a redat durerile care frămîntă sufletul mutului. E un rol greu, în care nu se spune nici un cuvînt dincolo de suspinele guturale de suferință și obidă. Actorul a fost nevoit să facă pantomimă, dar a făcut-o cu pricepere. Ernest Maftei și-a jucat bine rolul, accentuînd mai mult pe apariția lui Horoi și pe animalul din sufletul potrivnic și otrăvit al chiaburului. La fel Nicolae Sireteanu, artist emerit, a mers pe aceeași linie a straturilor negre din lăuntrurile dușmanului de clasă. Colea Răutu, talentatul favorit al filmelor noastre, joacă din nou în rol de erou pozitiv. El a creat un comunist omenesc, viu, pregnant, ponderat, așa cum ne este prezentat în piesă.

Cu aceste succese și scăderi, piesa „Răzeșii lui Bogdan" se cere dată exemplu pentru teatrele și dramaturgii patriei noastre. Socializarea agriculturii merge cu pași repezi spre desăvîrșire și ne permitem să sugerăm scriitorilor confrați o piesă despre întărirea gospodăriilor colective, o piesă însă bună și savuroasă ca aceea a lui Ernest Maftei.

AL. ANDRIȚOIU

CINEMATOGRAFE

IDIOTUL — Patria, București, 23 August; FATA CAPITANULUI (ecran lat) — Republica; S-AU CUNOSCUT CU TOȚII — Magheru, Lumina; ZILE DE DRAGOSTE — V. Alecsandri, Arta, Drumul Serii; DINCOLO DE BRAZI — Central Infrățirea între popoare, Alex. Sahia, Olga Bancic; PE DONUL LINIȘTIT (seria I-a) — 13 Septembrie, Victoria, Libertății; ANUL 1918 — Maxim Gorki, Flacăra; PROGRAM DE FILME DOCUMENTARE ȘI DE DESENE ANIMATE — Timpuri Noi, Alex. Popov; INIMA CÎNTĂ — Tineretului; SURORILE — Gh. Doja (ecran lat) — Donca Simo, Gh. Coșbuc; PE DONUL LINIȘTIT (seria II-a) — 8 Martie; BOTAGOZ — Griviță; COMUNISTUL — Cultural; JUCĂTORUL DE REZERVĂ — 8 Mai; PE DONUL LINIȘTIT (seria III-a) — 1 Mai; RIO ESCONDIDO — Unirea; CÎINELE GRANICERULUI — C. David; PESCARII DIN ARAL — Munca; INIMA DE OȚEL — Popular; ACȚIUNEA „SABIA TEUTONĂ" — Ilie Pintilie; AIDA — M. Eminescu; ROMA, ORAȘ DESCHIS — Aurel Vlaicu; BRAVUL SOLDAT SVEJK — G. Bacovia; LA ORDINELE DV. — 16 Februarie; NOILE AVENTURI ALE MOTANULUI INCALȚAT — B. Delavrancea.

„Cu privire la întărirea legăturii şcolii cu viaţa şi dezvoltarea continuă a sistemului învăţămîntului public în ţară"

— Tezele raportului lui N. S. Hruşciov —

MOSCOVA 16 (Agerpres). — TASS transmite: Şcoala medie şi superioară din U.R.S.S. va fi supusă în următorii ani unei reorganizări care o va apropia de viaţă, va ridica considerabil nivelul de cultură generală a tineretului şi calificarea lui practică, va asigura mai bine pregătirea de cadre cu înaltă calificare pentru economia naţională, ştiinţă şi cultură.

Principiile fundamentale ale acestei reorganizări sînt expuse în tezele Comitetului Central al P.C.U.S. şi ale Consiliului de Miniştri al U.R.S.S., „Cu privire la întărirea legăturii şcolii cu viaţa şi la dezvoltarea continuă a sistemului învăţămîntului public în ţară", publicate la 16 noiembrie.

Tezele au fost aprobate la 12 noiembrie de plenara Comitetului Central al P.C.U.S. Această problemă va fi prezentată spre discutare Sovietului Suprem al U.R.S.S. Tezele sînt publicate pentru a fi discutate de întregul popor.

După cum se subliniază în teze, **„şcoala sovietică este chemată să pregătească oameni multilateral instruiţi, care să cunoască bine bazele ştiinţei şi totodată oameni apţi pentru o muncă fizică sistematică, să cultive în rindurile tineretului năzuinţa de a fi util societăţii, de a participa activ la realizarea valorilor necesare societăţii".**

Se prevede ca după absolvirea şcolii de opt ani întregul tineret să se încadreze într-o muncă utilă societăţii. Prin aceasta vor fi create condiţii de mai mare egalitate în muncă şi în învăţămînt pentru toţi cetăţenii.

Studierea bazelor ştiinţei în şcoala medie va fi legată de munca în producţie din industrie sau agricultură.

Tezele trasează ca primă etapă a învăţămîntului mediu — şcoala obligatorie de opt ani în locul celei de şapte ani care există actualmente. Fiind o şcoală medie politehnică incomplectă de cultura generală şi de muncă, ea va pregăti tineri cu multe cunoştinţe de cultură generală, pregătiţi mai bine din punct de vedere psihologic şi practic pentru a participa la o activitate utilă societăţii.

Tezele recomandă ca trecerea şcolilor de la învăţămîntul obligator de şapte ani la cel de opt ani, precum şi organizarea diferitelor şcoli în etapa a doua de învăţămînt să se înceapă cu anul şcolar 1959-1960. Această trecere trebuie să fie terminată în decurs de 4-5 ani.

In etapa a doua de învăţămînt tineretul va face studii medii complecte. Se propune ca aceasta să se realizeze cu ajutorul şcolilor pentru tineretul muncitoresc şi sătesc, prin şcoala medie politehnică de cultură generală cu instruire practică şi prin şcoli medii tehnice

Cea de a doua etapă va da elevilor o pregătire profesională pentru a munci în una din ramurile economiei naţionale sau culturii.

In şcolile medii tehnice elevii îşi vor însuşi o specialitate în muncă şi titlul de specialişti cu calificare medie.

Se prevede menţinerea şcolilor pentru copiii deosebit de înzestraţi pentru muzică, arta coregrafică şi arta plastică. Se pune problema creării de şcoli speciale pentru tineretul care are înclinaţii şi aptitudini deosebite pentru matematică, fizică, chimie, biologie.

Se propune să se îmbunătăţească radical studierea limbilor străine în şcoli, să se extindă numărul de şcoli în care unele materii să fie predate în aceste limbi. Se subliniază necesitatea de a se lichida subaprecierea educaţiei fizice şi estetice a elevilor.

Tezele menţionează rolul important al cadrelor didactice şi al ştiinţei pedagogice în reorganizarea sistemului învăţămîntului public.

In prezent, în U.R.S.S. există aproximativ două milioane de cadre didactice faţă de 280.000 cîte erau în 1914.

Partidul comunist, se arată în teze, **consideră ca o sarcină principală avîntul continuu al învăţămîntului oamenilor muncii de toate naţionalităţile din Uniunea Sovietică. Se trasează sarcina ca toţi muncitorii şi muncitoarele, colhoznicii şi colhoznicele să aibă studii medii, ceea ce constituie una din condiţiile cele mai importante pentru construirea cu succes a comunismului.**

Se prevede de asemenea reorganizarea învăţămîntului profesional.

Şcolile existente pe lîngă fabrici şi uzine, şcolile de meserii, feroviare şi altele, trebuie să fie transformate în şcoli orăşeneşti tehnico-profesionale specializate, de zi şi serale, cu o durată de şcolarizare de la un an — la trei ani şi în şcoli profesionale săteşti cu o durată de şcolarizare de 1-2 ani. Ele vor pregăti muncitori calificaţi pe ramuri de producţie, mecanizatori, constructori şi alţi lucrători pentru agricultură.

Tezele propun să se perfecţioneze sistemul învăţămîntului mediu special care trebuie să aibă ca bază şcoala politehnică de opt ani şi învăţămîntul mediu complect.

In teze se relevă rolul hotărîtor pe care l-a avut şcoala în revoluţia culturală înfăptuită în U.R.S.S. Toate popoarele din Uniunea Sovietică au şcoli în limba maternă, tuturor le este deschis accesul larg la învăţămînt şi cultură, a fost lichidat analfabetismul, s-a înfăptuit învăţămîntul general de şapte ani.

In prezent în şcolile de cultură generală din U.R.S.S. învaţă 28.700.000 de elevi faţă de 9.650.000 în anul 1914. In această perioadă a crescut aproape de 40 de ori numărul elevilor din clasele superioare ale şcolilor medii. Numai în anul 1958 şcolile medii de cultură generală şi şcolile pentru tineretul muncitoresc şi sătesc au fost absolvite de 1.600.000 de tineri şi tinere.

Comitetul Central al P.C.U.S., şi Consiliul de Miniştri al U.R.S.S. consideră că şcoala superioară trebuie să fie apropiată de viaţă, de producţie şi cu adevărat legată de aceasta. In acelaşi timp trebuie ridicat nivelul teoretic al pregătirii specialiştilor în conformitate cu cele mai noi realizări ale ştiinţei. Se pune sarcina de a ridica considerabil rolul instituţiilor de învăţămînt superior în munca de cercetări ştiinţifice.

In teze se propune ca în instituţiile de învăţămînt superior să fie primiţi cu precădere tineri care au stagiu în munca practică.

In dezvoltarea şcolii superioare se recomandă să se urmeze în primul rînd linia învăţămîntului seral şi fără frecvenţă. Acest învăţămînt trebuie să fie lărgit prin toate mijloacele şi ridicat la un mai înalt nivel calitativ.

Intrucît în procesul dezvoltării continue a ştiinţei şi tehnicii se crează necesitatea ca specialiştii cu studii superioare să-şi însuşească cunoştinţe noi, în faţa şcolii superioare se pune sarcina ca aceşti specialişti să-şi ridice calificarea fără a fi scoşi din producţie.

La pregătirea cadrelor de ingineri se recomandă diferite forme de îmbinare a învăţămîntului cu munca în producţie. Se propune ca munca în producţie a studenţilor să fie organizată în aşa fel încît ea să contribuie la o mai bună însuşire a specialităţii lor viitoare.

O mare atenţie se va acorda pregătirii cadrelor de ingineri pentru ramurile tehnicii noi, pentru dezvoltarea continuă a muncii ştiinţifice şi a muncii de proiectări şi construcţii. In legătură cu dezvoltarea impetuoasă a ştiinţei şi tehnicii se pune sarcina pregătirii unor specialişti de tip nou care să îmbine cunoştinţele inginereşti cu pregătirea teoretică aprofundată.

In anii următori în U.R.S.S. va căpăta o largă dezvoltare pregătirea de ingineri specializaţi în folosirea energiei atomice în scopuri paşnice, în automatică şi telemecanică, electronică, construcţia de maşini electrice şi construcţia de aparate, radiotehnică şi telecomunicaţii, tehnologia chimică.

In instituţiile de învăţămînt agricol superior studiile trebuie organizate pe baza marilor gospodării agricole de stat (sovhozuri). Aceste instituţii de învăţămînt sînt menite să devină centre ştiinţifice şi să acorde ajutor agriculturii în ridicarea producţiei.

In prezent, în economia naţională a ţării sînt ocupaţi 7.500.000 de specialişti cu studii speciale superioare şi medii, în timp ce în 1913 numărul acestor specialişti a fost mai mic de 200.000.

Va continua să se dezvolte învăţămîntul universitar. In acest domeniu se prevede ca în anii următori să fie extinsă considerabil pregătirea de matematicieni, îndeosebi în tehnica calculului; biologi şi în primul rînd biofizicieni, biochimişti, fiziologi, geneticieni, fizicieni, în special în domeniul fizicii nucleare şi radiofizicii; chimişti în domeniul catalizei chimice şi al substanţelor polimere.

Se prevede crearea în universităţi de laboratoare pentru calcule înzestrate cu maşini electronice, complectarea laboratoarelor nucleare cu acceleratoare moderne, organizarea de laboratoare radiochimice şi radiobiologice.

In teze se subliniază rolul important a studierii de către studenţi a ştiinţelor sociale. Cunoaşterea bazelor marxism-leninismului, se spune în teze, **este necesară pentru specialiştii din toate ramurile.**

C.C. al P.C.U.S. şi Consiliul de Miniştri al U.R.S.S. consideră necesar să reglementeze reţeaua de instituţii de învăţămînt superior din ţară, avînd în vedere apropierea lor de producţie. Se propune să se renunţe la concentrarea nejustificată a instituţiilor de învăţămînt superior la Moscova, Leningrad, Kiev şi să se sporească numărul lor în centre industriale noi, îndeosebi în regiunile Siberiei, Orientului Indepărtat şi în republicile Asiei Centrale.

Reorganizarea sistemului învăţămîntului superior, care prevede îmbinarea studiilor cu munca în producţie, trebuie să ducă la sporirea în fiecare an a promoţiei de specialişti.

In prezent, în instituţiile de învăţămînt superior şi în şcolile medii tehnice din ţară învaţă peste 4 milioane de studenţi şi elevi faţă de 182.000 în 1913. In instituţiile de învăţămînt superior din U.R.S.S. există aproape de patru ori mai mulţi studenţi decît în Anglia, Franţa, R.F.G. şi Italia luate la un loc, a căror populaţie este aproape egală cu cea a Uniunii Sovietice.

C.C. al P.C.U.S. şi Consiliul de Miniştri al U.R.S.S. consideră indicat ca, într-o parte considerabilă a instituţiilor de învăţămînt superior, reorganizarea să fie înfăptuită treptat în decurs de 3-5 ani, începînd din anul 1959.

Menţionînd că reorganizarea şcolilor medii şi superioare afectează interesele a milioane de oameni, C.C. al P.C.U.S. şi Consiliul de Miniştri al U.R.S.S. subliniază în teze că **rezolvarea justă a acestei sarcini va avea o importanţă deosebită pentru dezvoltarea continuă materială şi spirituală a societăţii sovietice. Apropierea şcolii de viaţă va crea condiţiile cu adevărat necesare pentru o mai bună educare a tinerei generaţii care va trăi şi va munci în comunism.**

DE PESTE HOTARE

O importantă hotărîre a Comsomolului

MOSCOVA 16 (Agerpres). — TASS transmite: Comitetul Central al Comsomolului a adoptat o hotărîre în legătură cu participarea tineretului la lămurirea şi discutarea pe scară largă a tezelor raportului lui N. S. Hruşciov cu privire la cifrele de control de dezvoltare a economiei naţionale a U.R.S.S. pe anii 1959—1965 şi a tezelor C.C. al P.C.U.S. şi ale Consiliului de Miniştri al U.R.S.S. cu privire la dezvoltarea continuă a sistemului învăţămîntului public. In toate organizaţiile de comsomol vor avea loc adunări pentru discutarea materialelor respective.

Aceste teze, se arată în hotărîre, deschid cîmp larg pentru creşterea spiritului de iniţiativă şi a activităţii tinerilor şi tinerelor.

Comsomolul leninist va lua parte activă la reorganizarea sistemului învăţămîntului public, hotărîtă de partid, la întărirea legăturilor dintre şcoală şi producţie.

Comitetul Central al Comsomolului a cerut tuturor tinerilor şi tinerelor să dezvolte şi mai intens activitatea creatoare pentru îndeplinirea planului de şapte ani — programul construcţiei comuniste.

Votul entuziast al populaţiei R. D. Germane

BERLIN 17. — Corespondentul Agerpres transmite: Duminică, oamenii muncii din R. D. Germană şi-au ales într-o atmosferă de sărbătoare reprezentanţii pentru Camera Populară — forul suprem al statului democrat — şi pentru reprezentanţele populare ale regiunilor şi Adunarea Orăşenească de deputaţi a Marelui Berlin. Incă înainte de ora 7 în faţa secţiilor de vot grupuri de cetăţeni aşteptau cu nerăbdare să-şi dea votul pentru consolidarea R. D. Germane, pentru pace şi socialism.

In R. D. Germană dreptul de vot la alegerile din 16 noiembrie l-au avut 12,7 milioane de cetăţeni, dintre care 436.000 tineri care au votat pentru prima oară. Au fost aleşi 400 de deputaţi pentru Camera Populară şi 2.640 de deputaţi pentru reprezentanţele populare ale regiunilor.

Pionierii au făcut o caldă primire primului secretar al C.C. al P.S.U.G., Walter Ulbricht şi primului ministru al R. D. Germane, Otto Grotewohl, cînd aceştia s-au prezentat la secţia de vot nr. 33 din Berlin pentru a vota.

Vizitînd mai multe centre din Berlin, mi-am putut da seama de dragostea cu care cetăţenii R. D. Germane s-au prezentat în faţa urnelor, expresie a aprobării unanime a politicii duse de statul democrat-popular, care urmăreşte asigurarea păcii şi construirea socialismului.

Caracterul democratic al alegerilor nu se oglindeşte numai în componenţa socială a candidaţilor, ci şi în însăşi desfăşurarea alegerilor. Comisiile electorale compuse din reprezentanţi ai tuturor partidelor şi organizaţiilor de masă care fac parte din Frontul Naţional, reprezintă interesele celor ce muncesc din R. D. Germană.

Din cifrele provizorii date publicităţii de Comisia centrală electorală reiese că din 11.839.217 alegători înscrişi pe listele electorale, au participat la vot 11.707.715 alegători, adică 98,89 la sută. Dintre aceştia 99,87 la sută au votat pentru candidaţii Frontului Naţional.

Atmosferă sărbătorească în ziua alegerilor din R. P. Ungară

BUDAPESTA 17. — Corespondentul Agerpres transmite: In seara de 16 noiembrie, Comisia centrală electorală din R. P. Ungară a anunţat la Budapesta că la ora 20,00 votarea s-a încheiat în întreaga ţară. Rapoartele prealabile arată că peste 98 la sută dintre alegătorii înscrişi pe liste au votat. Rezultatele definitive ale alegerilor parlamentare şi ale alegerilor pentru Consiliile populare vor fi anunţate de Comisia centrală electorală în jurul datei de 19 noiembrie.

Desfăşurarea alegerilor a arătat puternic încrederea maselor în politica partidului şi guvernului, unitatea poporului în jurul acestei politici. Aceasta este principala caracteristică a alegerilor de duminică din Ungaria, primele alegeri generale după zdrobirea contrarevoluţiei. Insuşi faptul că populaţia capitalei şi a provinciei s-a prezentat în masă la vot cu o deosebită însufleţire în primele ore ale zilei, dovedeşte marele interes faţă de alegeri.

Atmosfera sărbătorească care a domnit în timpul alegerilor din Ungaria este oglindită şi în primele corespondenţe transmise de cei aproximativ 60 de ziarişti străini, în bună parte occidentali, trimişi să participe la alegeri.

In informaţia transmisă de către Jean Maris, corespondentul agenţiei France Presse se spune: „Alegătorii participă în masă la vot. Pînă la ora prînzului la centrele de votare din capitală şi din provincie şi-au exprimat votul peste 50 la sută din alegători. Nu s-a întîmplat nici un incident". Harold Walton, trimisul special al marelui ziar londonez „Evening News" a declarat unor corespondenţi ai radiodifuziunii ungare: „Votarea a decurs peste tot în cea mai deplină ordine. Nu s-ar putea ridica obiecţii în privinţa respectării secretului votării".

Şase luni de la lansarea celui de-al treilea Sputnik

MOSCOVA 17 (Agerpres). — TASS transmite: La 15 noiembrie s-au împlinit şase luni de la lansarea celui de-al treilea satelit artificial sovietic al pămîntului. Lansarea celui de-al treilea satelit a constituit un indice grăitor unanim recunoscut al înaltului nivel de dezvoltare a ştiinţei şi tehnicii în U.R.S.S., în special a tehnicii rachetelor.

In ceea ce priveşte volumul şi însemnătatea cercetărilor ştiinţifice, precizia şi complexitatea experienţelor întreprinse, cel de-al treilea satelit artificial sovietic al pămîntului întrece considerabil primii doi sateliţi sovietici. Cel de-al treilea satelit sovietic depăşeşte pe predecesorii săi şi din punct de vedere al duratei vieţii.

Continuă cu suces observaţiile asupra satelitului şi a rachetei port-satelit cu ajutorul mijloacelor radiotehnice şi optice. Se iau cu regularitate fotografii ale satelitului şi rachetei port-satelit. Centrul de coordonare şi calcul prelucrează neîntrerupt rezultatele observaţiilor, precizează în permanenţă variaţiile parametrilor de mişcare a satelitului şi rachetei port-satelit, dînd indicaţiile necesare numeroaselor instituţii ştiinţifice sovietice şi străine, observatoarelor şi altor organizaţii care fac observaţii asupra satelitului.

Cu prilejul lansării celui de-al treilea satelit s-au primit scrisori din 60 de ţări ale lumii.

Majoritatea autorilor îşi exprimă admiraţia faţă de realizarea oamenilor de ştiinţă, inginerilor şi muncitorilor sovietici care au netezit primii în lume calea spre cosmos şi au creat aceste remarcabile laboratoare zburătoare.

Conferirea ordinului „Gheorghi Dimitrov" Uniunii Tineretului Popular Dimitrovist

SOFIA 16 (Agerpres). — A.T.B. transmite: Prezidiul Adunării Populare a Republicii Populare Bulgaria a emis un decret cu privire la conferirea ordinului „Gheorghi Dimitrov" Uniunii Tineretului Popular Dimitrovist pentru merite în opera de unire şi educare comunistă a tineretului bulgar, precum şi pentru participarea activă la construirea socialismului în Republica Populară Bulgaria.

APELUL ADRESAT alegătorilor francezi de către Maurice Thorez

PARIS 16 (Agerpres). — Ziarul „L'Humanite Dimanche" publică apelul adresat alegătorilor francezi de către Maurice Thorez, secretar general al C.C. al Partidului Comunist Francez.

In apel se subliniază că guvernul Franţei nu a rezolvat nici una din actualele probleme serioase.

„Războiul din Algeria continuă şi se agravează, se spune în apel. 1555 miliarde au fost aruncate în prăpastia fără fund a cheltuielilor militare. Pe de altă parte se simte lipsa de locuinţe, şcoli, laboratoare.

Incepe criza economică, apare şomajul. Puterea de cumpărare a maselor de oameni ai muncii scade necontenit.

Constituţia stîrbeşte drepturile parlamentului; sistemul electoral reacţionar urmăreşte să împiedice reprezentarea corespunzătoare a clasei muncitoare în Adunarea Naţională. Caracterul laic al învăţămîntului a primit o lovitură.

Ţara noastră rămîne subordonată blocului atlantic agresiv. La 1 ianuarie ea urmează să adere la „piaţa comună" care oferă Germaniei occidentale revanşarde rolul dominant în Europa.

Toate partidele reprezentate în guvern, începînd cu socialiştii şi terminînd cu reacţionarii inveteraţi, sprijină această politică. Ei creează impresia că nu se înţeleg pentru a induce în eroare pe oamenii muncii republicani, aşa cum au făcut în timpul referendumului".

Cerînd alegătorilor să voteze „împotriva acestei politici a reacţiunii, mizeriei şi războiului", Maurice Thorez subliniază că votînd pentru comunişti, alegătorii îşi vor da votul pentru majorarea salariilor, pentru reducerea săptămînii de lucru fără scăderea salariilor — şi pentru crearea pe seama profiturilor patronilor a unui fond din care să se plătească ajutoare de şomaj!

Pentru pace în Algeria prin tratative!

Pentru respectarea libertăţilor şi refacerea Republicii!

Pentru o politică externă de pace şi independenţă naţională!

Pentru fericirea copiilor şi familiilor noastre, pentru viitorul Republicii şi măreţia Franţei!

S.U.A. continuă provocările împotriva R. P. Chineze

PEKIN 17 (Agerpres). — China Nouă transmite: La 16 noiembrie un avion de patrulare aparţinînd forţelor maritime militare ale S.U.A. a violat spaţiul aerian al Chinei în regiunea insulelor Luisanledao (provincia Cijeţian) şi în regiunea Pintan (provincia Fuţian). In legătură cu această provocare militară a S.U.A. purtătorul de cuvînt al Ministerului Afacerilor Externe al Republicii Populare Chineze a fost împuternicit să dea cel de-al 42-lea avertisment serios.

Tratativele pentru încetarea experienţelor nucleare

GENEVA 17 (Agerpres). — TASS transmite: La 17 noiembrie a avut loc sub preşedinţia reprezentantului S.U.A. o nouă şedinţă a participanţilor la tratativele cu privire la încetarea experienţelor cu arma nucleară.

Au fost prezentate spre examinarea conferinţei: un proiect de acord asupra încetării experienţelor cu arma atomică şi cu hidrogen prezentat de delegaţia sovietică, proiectele revizuite ale ordinei de zi, prezentate de delegaţia U.R.S.S., pe de o parte, şi de delegaţiile S.U.A. şi Angliei, pe de altă parte, un document prezentat de delegaţia Angliei cu privire la constituirea unui organ internaţional de control şi un document de lucru prezentat de delegaţia S.U.A. cu privire la suspendarea experienţelor cu arma nucleară şi la crearea unui organ internaţional de control.

Următoarea şedinţă va avea loc la 18 noiembrie.

S.U.A. din nou nu acceptă propunerile sovietice

WASHINGTON 16 (Agerpres). TASS transmite: Departamentul de Stat al S.U.A. a dat publicităţii o declaraţie în legătură cu proiectul de acord cu privire la încetarea experienţelor cu arma nucleară supus examinării Conferinţei de la Geneva de către Uniunea Sovietică. In declaraţie se arată că proiectul de acord propus de Uniunea Sovietică cu privire la încetarea experienţelor cu arma nucleară este „inacceptabil pentru Statele Unite ale Americii".

Pentru a justifica refuzul de a înceta experienţele cu arma nucleară, S.U.A. pretextează în mod absurd că în proiectul sovietic ar lipsi condiţiile privind „un control internaţional efectiv".

Conferinţa experţilor de la Geneva

GENEVA 17 (Agerpres). — In şedinţa din 17 noiembrie a Conferinţei experţilor în problema preîntîmpinării unui atac prin surprindere a continuat discutarea programului lucrărilor. In numele experţilor occidentali, reprezentantul Franţei a prezentat o variantă suplimentară a proiectului de ordine de zi propus de experţii occidentali. Delegaţia sovietică a prezentat un proiect de document intitulat: „Recomandarea experţilor sovietici ca statele să-şi asume obligaţia de a nu admite zboruri ale avioanelor lor avînd pe bord arma atomică şi cu hidrogen, deasupra teritoriilor altor state şi deasupra mării".

In şedinţa din 17 noiembrie au luat cuvîntul reprezentanţii U.R.S.S., Franţei, S.U.A. şi Angliei.

Următoarea şedinţă va avea loc la 18 noiembrie.

VĂ INFORMĂM pe scurt DIN:

PRAGA. — După cum anunţă agenţia Ceteka, la 13 şi 14 noiembrie la Praga a avut loc o plenară a Comitetului Central al Partidului Comunist din Cehoslovacia. Plenara a discutat problemele creşterii nivelului de trai, reorganizării sistemului de salarizare a muncitorilor şi construcţiei de locuinţe. Antonin Novotny, prim-secretar al C.C. al P.C. din Cehoslovacia, a prezentat un raport la plenară.

SOFIA. — La 16 noiembrie la Sofia a fost dată publicităţii hotărîrea Comitetului Central al Partidului Comunist Bulgar şi a Consiliului de Miniştri al Republicii Populare Bulgaria cu privire la reducerea preţurilor la o serie de mărfuri industriale şi la energia electrică pentru nevoile populaţiei.

PARIS. — La prima şedinţă a Departamentului Informaţiilor din cadrul U.N.E.S.C.O., delegatul romîn George Ivaşcu a informat pe ceilalţi delegaţi despre Conferinţa internaţională a reporterilor care s-a ţinut la Bucureşti în cursul acestui an.

MOSCOVA. — La 16 noiembrie în Marea Sală a Conservatorului din Moscova violonistul romîn Ştefan Ruha, a dat un ultim concert în faţa locuitorilor Moscovei.

AMMAN. — După cum anunţă agenţia France Presse, guvernul Iordaniei a informat pe secretarul general al O.N.U., că renunţă la intenţia de a prezenta în faţa Organizaţiei Naţiunilor Unite „incidentul" survenit regelui Hussein.

SOFIA. — Comitetul raional al Frontului Patriei din localitatea Stanche Dimitrov din R.P. Bulgaria, a organizat între 13 şi 16 noiembrie a.c. în comunele Buboşevo şi Rila seri consacrate prieteniei romîno-bulgare.

HAVANA. — Postul de radio al insurgenţilor din Cuba a anunţat că în nordul provinciei Oriente au avut loc lupte mari în cadrul cărora au fost ucişi 600 soldaţi ai armatei guvernamentale, iar 200 de soldaţi au fost făcuţi prizonieri.

LA INCHIDEREA EDIŢIEI

LOVITURA DE STAT IN SUDAN

CAIRO 17 (Agerpres). — Referindu-se la o ştire transmisă de postul de radio Omdurman, agenţia MEN relatează că generalul Ibrahim-Abbud, comandantul forţelor armate sudaneze, a răsturnat guvernul Abdullah Halil şi a luat puterea în mîinile sale. Au fost dizolvate toate partidele politice şi au fost interzise mitingurile şi demonstraţiile. Au fost introduse restricţii în ce priveşte apariţia ziarelor. Parlamentul a fost dizolvat iar constituţia provizorie abolită.

★

NEW YORK 17 (Agerpres). — Corespondentul din Cairo al Agenţiei United Press International relatează că postul de radio Omdurman a transmis un comunicat în care se spune că scopul loviturii de stat din Sudan este „lichidarea anarhiei şi corupţiei în toate organele de stat". In declaraţia generalului Abbud, transmisă de acelaşi post de radio, se spune: „Vom depune toate eforturile pentru îmbunătăţirea relaţiilor dintre Sudan şi Republica Arabă Unită şi vom lua toate măsurile în vederea reglementării problemelor nerezolvate dintre cele două ţări".

★

CAIRO 17 (Agerpres). — Agenţia MEN anunţă că postul de radio Omdurman a transmis în dimineaţa de 17 noiembrie declaraţia generalului Ibrahim Abbud, comandantul forţelor armate sudaneze, care a condus lovitura militară din Sudan. In declaraţie se spune printre altele că lovitura din Sudan a fost săvîrşită de armată şi că ziua de 17 noiembrie 1958, cînd a avut loc această lovitură, „va însemna o cotitură de la haos la stabilitate".

In ce priveşte Republica Arabă Unită frăţească vom tinde spre îmbunătăţirea relaţiilor noastre şi la reglementarea tuturor problemelor urgente, precum şi la înlăturarea divergenţelor create în trecut, în mod artificial, între cele două ţări frăţeşti ale noastre.

Criza învăţămîntului italian

— Corespondenţă telefonică —

Cel ce a trecut acum cîteva săptămîni prin faţa clădirii Institutului tehnico-industrial „Galilei", situat pe una din străzile centrale ale Romei, a asistat la un spectacol ciudat şi de necrezut: zeci de persoane, femei, mai ales bărbaţi, tineri şi vîrstnici dormeau sub cerul liber, pe saltele aduse de acasă şi aşternute pe scara intrării principale a institutului. Cine erau? Părinţi din Roma care, dorind să-şi înscrie copiii la şcoală, au hotărît să-şi petreacă noaptea sub cerul liber încercînd astfel să obţină pentru copiii lor unul dintre cele 200 de locuri din şcolile tehnice disponibile la Roma. 200 de locuri pentru un oraş cu 2 milioane de locuitori! Şi, nu numai pentru oraşul Roma, ci şi pentru întreaga regiunea Latium.

Iată în ce condiţii grele sînt nevoiţi să înveţe copiii oamenilor muncii din Italia, pentru a căror îmbunătăţire guvernul nu face nimic.

Intîmplarea de la „Galilei" nu este decît o mică verigă dintr-un lung lanţ de greutăţi pe care trebuie să le întîmpine mulţi în Italia. In urmă cu cîtva timp, cînd au început înscrierile pentru noul an şcolar, au sosit din toate oraşele Italiei ştiri asemănătoare. In foarte multe locuri tinerii, neavînd posibilitatea să-şi continue studiile, din lipsa sălilor de cursuri, au organizat puternice manifestaţii de protest: au trimis delegaţii la autorităţile comunale, pe adresa ziarelor au sosit nenumărate scrisori, iar manifestaţiile în pieţele publice se succedau zile de-a rîndul. La Neapole s-a mers pînă acolo încît vechiul liceu „Gaetani" a fost ocupat de 1000 de persoane.

In afara multor greutăţi, în Italia se simte o lipsă acută de săli de clasă. An de an peste 300.000 de copii nu pot trece dincolo de clasa a V-a elementară din lipsă de clase; pentru a se înlătura o asemenea situaţie ar fi nevoie de 85.000 clase noi.

De o reformă a învăţămîntului, care să dea în sfîrşit copiilor posibilitatea să urmeze cel puţin şcoala elementară, nici nu poate fi vorba în prezent. Dl. Fanfani, preşedintele Consiliului de Miniştri, a prezentat în aceste zile, cu mult zgomot propagandistic, un plan propriu al învăţămîntului, care omite cu desăvîrşire aspectele importante ale învăţămîntului de azi în Italia, dovedind că el urmăreşte să perpetueze barierile tradiţionale privind educaţia pentru copiii oamenilor muncii. Cheltuielile necesare anilor de şcoală sînt exorbitante. Chiar şi cifrele care provin din sursă guvernamentală dovedesc această realitate. Ele demonstrează că pentru un copil, care urmează o şcoală pînă la universitate, familia sa trebuie să suporte cheltuieli de cel puţin 7.170.000 lire.

Este uşor să ne închipuim cît de puţin poate oferi în mod concret universitatea italiană studenţilor săraci. Declaraţiile făcute în legătură cu acest subiect de către numeroşi tineri din oraşul Torino, care au răspuns la o anchetă întreprinsă de autorităţile academice locale, sînt foarte elocvente... Un tînăr afirmă: „Aş dori să mă simt student dar mi se pare adesea, dimpotrivă, că sînt aproape un condamnat la muncă silnică", iar un altul arată: „Universitatea este pentru mine un loc unde se dau numai examene şi se plătesc taxe".

Organizaţiile studenţeşti, din care fac parte alături de comunişti şi socialişti, democrat-creştini şi liberali, condamnă cu hotărîre situaţia existentă în şcoala italiană, considerînd-o o ruşine a aşa-zisei civilizaţii occidentale. Tinerii italieni cer o reformă a învăţămîntului, care să asigure în fapt tuturor tinerilor dreptul de a urma cel puţin şcoala elementară şi să fie lichidate obstacolele economice şi sociale, care împiedică pe fiii muncitorilor să pătrundă în şcoli medii şi universităţi.

Un lucru este însă limpede: fără o schimbare profundă a actualei situaţii politice din Italia, schimbare care să reflecte interesele majore ale poporului italian, nu se poate ieşi din impasul în care a ajuns învăţămîntul italian.

LUIGI PINTOR
corespondentul „Scînteii tineretului" la Roma

REDACŢIA ŞI ADMINISTRAŢIA: Tiparul: Combinatul Poligrafic Casa Scînteii „I. V. Stalin". Bucureşti, Piaţa „Scînteii". Tel. 17.60 10. STAS 3452 — 52