Proletari din toate țările, uniți-vă!

Scînteia tineretului

Organ Central al Uniunii Tineretului Muncitor

Anul XIV, Seria II-a, Nr. 2973 | 4 PAGINI — 20 BANI | Marți 2 decembrie 1958

În întreaga țară au loc

Numeroase acțiuni patriotice ale tineretului

Nisipurile pustii de ieri — mîine vii înfloritoare

Cu cîțiva ani în urmă, pe întinderile nisipoase din sudul Olteniei, Institutul agronomic „Tudor Vladimirescu" din Craiova, a întreprins vaste cercetări care au dus la cultivarea viței de vie în bune condiții pe aceste terenuri.

Cu o lună în urmă, în comuna Dăbuleni din raionul Gura Jiului a avut loc prima consfătuire a viticultorilor din raioanele cu nisipuri nevalorificate din regiune. Această măsură organizatorică luată de Comitetul regional de partid Craiova, avea să ducă la mobilizarea tuturor forțelor de pe aceste meleaguri pentru popularea terenurilor nisipoase cu viță de vie.

Răspunzînd acestei chemări, întovărășiții și colectiviștii din comuna Dăbuleni au luat hotărîrea patriotică de a planta peste 400 de hectare nisipoase cu viță de vie.

În scopul realizării acestui țel, încă de la începutul lunii noiembrie a.c., organizațiile de bază U.T.M. de la întovărășiri și de la gospodăria agricolă colectivă „1 Mai", au pornit o înflăcărată întrecere patriotică pentru asigurarea butașilor de vie și îngropatul lor pe terenurile destinate acestor plantații. Cele 15 echipe de tineret au început o muncă demnă de toată lauda. Pe lîngă cele 2.100 de care de gunoi de grajd cărate și împrăștiate pe aceste terenuri, ei au recoltat din plaiurile de vii 15.500.000 de butași de vie, adică întreaga cantitate de butași necesară plantării, iar acum cot la cot cu tovarășii lor mai vîrstnici continuă cu plantatul.

În mod deosebit s-au evidențiat utemiștii și tinerii gospodăriei agricole colective „1 Mai", care de altfel peste 2-3 zile vor termina și îngropatul butașilor pe cele 100 hectare planificate.

ION TEOHARIDE

Prin forțe proprii, și-au înălțat un cămin cultural

IAȘI. — (prin telefon de la corespondentul nostru).

Puieești, un sat mare care aduce a tîrg, din raionul Bîrlad. Seară. Pe ulițele satului arde lumina. Colo într-o sală este întuneric. Pe ecran se succed ultimele secvențe ale unui film. Încă puțin și filmul se termină. Printre spectatori, oam vreo 200 la număr, zăresc pe Cezar Jinca, secretarul comitetului comunal U.T.M., pe utemiștii Gheorghe Nedelcu, Ion Miron, pe tîmplarul Mihai Hrițcu și pe mulți alții.

Le-a plăcut tinerilor filmul. Bucuroși coboară treptele căminului cultural și se îndreaptă spre casele lor. Au mai fost ei la film, nu-i vorbă, însă în alte părți. Acesta este însă primul film vizionat aici, datorită entuziasmului și hărniciei lor. Iată cum.

În Puieești exista o clădire veche în cea mai mare parte stricată încă de la război. Una din încăperi, cu puține stricăciuni era destinată căminului cultural. Numai a cămin cultural nu aducea însă clădirea. În primăvara aceasta, utemiștii și tinerii au luat inițiativa să demoleze totul pînă la schelet și să refacă în mod voluntar clădirea. Comitetul comunal de partid și sfatul popular au primit cu bucuria inițiativa, au înlesnit aducerea din altă parte a cimentului, restul materialelor s-au procurat pe plan local. Lemnul din pădure, nisipul și pietrișul din albia unui riu. Munca a fost efectuată în întregime de către fetele și băieții din comună. Clădirea și-a schimbat înfățișarea devenind cea mai arătoasă din sat. Acum seară de seară sala de cinematograf, biblioteca, sala de lectură, sînt tot mai pline, cu mulți tineri și vîrstnici din comună.

Au construit un saivan modern

Comuna Cornu e așezată la poalele Carpaților, pe malul stîng al rîului Prahova. Oamenii de aici sînt zidari și pietrari vestiți. Femeile se ocupă cu creșterea vitelor și cu pomicultura. Pămînturile nu sînt fertile, dar pășunile sînt bogate. Dornici să obțină rezultate mai bune în creșterea oilor, o parte din săteni s-au hotărît să pună temelia unei întovărășiri zootehnice. Au cerut sprijinul și ajutorul organizației de partid și sfatului popular. Organele puterii locale au venit îndată în ajutorul lor. Și, ca buni gospodari, oamenii au chibzuit bine lucrurile. Ca oile să aibă condiții bune de creștere și îngrijire, membrii întovărășirii s-au gîndit să construiască în centrul terenului de pășunat un saivan modern pentru 500 de oi. La chemarea organizației de partid din comună, de a ajuta pe întovărășiți la construirea saivanului prin muncă voluntară și cu resurse locale, utemiștii și tinerii au răspuns cu entuziasm. Tudorica Ionescu, Ion Popa, Simion Epureanu și mulți alții au muncit cu rîvnă la construirea saivanului. Durat din bîrne și acoperit cu șindrilă, cu uși și ferestre noi, saivanul este foarte modern. La construcția lui tinerii, alături de vîrstnici, au depus peste 200 de zile muncă voluntară, economisindu-se circa 70.000 lei. La inaugurarea întovărășirii, Ion Lazăr, președintele sfatului popular comunal a felicitat pe tineri și pe cei care și-au adus contribuția la construirea saivanului.

GH. ARSENE
secretarul Sfatului popular al comunei Cornu, regiunea Ploești

Primele brigăzi utemiste de muncă patriotică din orașul Cîmpulung-Muscel

În orașul Cîmpulung-Muscel, cinstea organizării primelor brigăzi utemiste de muncă voluntară a revenit Școlii profesionale de cărbune ai cărei utemiști și tineri au efectuat pînă acum peste 6.500 ore muncă voluntară la diferite lucrări de săpare de gropi pentru plantarea puieților de brad la punctul Mărcuș, mobilizarea solului în jurul arboretelor din cadrul ocolului silvic etc.

În adunarea generală U.T.M. deschisă, s-au anunțat și obiectivele de muncă ale brigăzilor ce se vor înființa: construirea casei raionale de cultură, a stadionului „23 August" din Cîmpulung etc. Secretarul organizației U.T.M. a anului III C — tov. Necula Aurel — a cerut în numele celor 28 utemiști ca brigada nr. 1. să fie creată în clasa lor. În aceeași ședință, tinerii au constituit încă 4 brigăzi utemiste de muncă patriotică.

Cele cinci brigăzi utemiste de muncă patriotică au și lucrat de acum la construirea stadionului primele 400 ore.

GH. VLAD
secretar al Comitetului orășenesc U.T.M. Cîmpulung Muscel

Elevii sînt alături de părinții lor la muncă voluntară

Cu cîteva zile în urmă a avut loc la Școala elementară de 7 ani nr. 17 din Constanța, ședința festivă de inaugurare a trei săli noi de clasă. Directorul școlii a arătat cu acest prilej că la terminarea celor trei săli de clasă de către T.R.C.L. prin care se asigură elevilor condiții optime de învățătură și-au adus o însemnată contribuție atît elevii cît și părinții lor, care au prestat mii de ore muncă voluntară și în mod deosebit părinții Ioan Maceac, Maria Pomazan, Fira Rîncu, Eufrosina Mușat și Elena Coni.

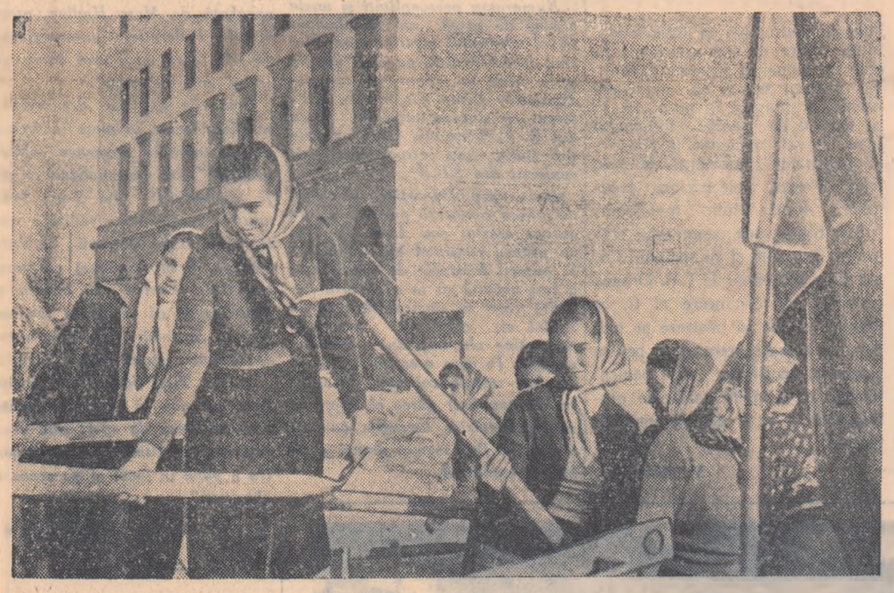

Din ce în ce mai cunoscute le sînt constructorilor de la șantierul de locuințe din B-dul Muncii, filatoarele din brigada de muncă patriotică a F.R.B.-ului. Tinerele filatoare și-au făcut un obicei ca odată pe săptămînă să vină pe șantier și să ajute la diverse munci manuale. Luni au soslt ca de obicei: vesele și pline de entuziasm. Cu hărnicie s-au apucat să stivuiască cele două tone de țeavă necesară unor schelării.

În fotografia noastră iată cîteva filatoare întrecîndu-se la stivuit.

Foto: V. CONSTANTINESCU

La întreprinderea „Tricotajul Roșu" din Capitală a început fabricarea articolelor de lenjerie din nylon. În fotografie: Ecaterina Adamache de la secția de confecții nylon.

Foto: AGERPRES

Forța conștiinței INAINTATE

Ajunși la Gospodăria colectivă „Drum Nou" din comuna Lunoani, raionul Turda, i-am căutat mai întîi pe președintele gospodăriei, secretarul organizației de partid și inginerul agronom. Întrebarea pusă tuturor a fost aceeași: ce părere au despre contribuția tineretului la dezvoltarea și consolidarea gospodăriei?

Președintele, Nemeth Eugen, un om mărunțel și gras, ne-a spus:

— O să aflați dumneavoastră imediat faptele lor. Mai întîi vreau să vă spun un lucru: că tinerii aceștia ai noștri, fie că au 16 sau 26 de ani, au ajuns o forță. Adică o forță nu numai pentru că sînt mulți — 40 la sută din efectivul gospodăriei — nu asta e cel mai important. Important e că ei sînt o forță, cum să zic eu, pe care pui bază oricînd, în care ai încredere. Nu, tovarășe secretar?

Secretarul organizației de partid, un om înalt, cu o figură negricioasă a dat din cap hotărît.

— Așa e. Dar lasă să vadă dînșii și faptele, adică ce au făcut ei și să tragă pe urmă concluziile.

Și am aflat apoi faptele.

În vara acestui an, o suprafață de 70 hectare cu grîu era amenințată să fie inundată de ape. Pentru gospodărie aceasta era un mare pericol. Printre colectiviști domnea o frămîntare deosebită. Organizația de bază U.T.M. n-a rămas pasivă față de aceste frămîntări. A discutat în birou problema aceasta și a cerut conducerii gospodăriei și organizației de partid să le încredințeze lor acțiunea de salvare a acestei culturi. După ce au primit încuviințarea a fost lansat imediat un apel către toți utemiștii și tinerii din gospodărie. Aceștia au răspuns cu toții, pînă la unul. Lucrarea a cerut multă muncă, mult efort. Dar utemiștii și tinerii, muncind cu abnegație și entuziasm, au săpat canalul de scurgere, lung de 500 de metri, într-un timp record. Astfel, recolta de pe cele 70 de hectare a fost salvată.

★

Sectorul zootehnic al gospodăriei se află într-o continuă dezvoltare. Pentru aceasta trebuia asigurată o bază furajeră suficientă și consistentă, în deosebi pe timpul iernii. Gospodăria trebuia să însilozeze 250 tone furaje. Tineretul, care a luat pe seama sa această acțiune a însilozat însă 300 de tone, această acțiune continuînd și acum prin valorificarea tuturor resurselor — borhot, resturi de legume etc.

★

Conducerea gospodăriei planificase ca anul acesta să fie introdus în gospodărie gazul metan. Lucrările acestea cereau însă mult muncă la săparea canalului și îngroparea conductelor, tocmai într-o perioadă de vîrf a muncilor în gospodărie. În afară de aceasta s-ar fi sporit mult numărul zilelor muncă, ceea ce ar fi dus

V. APARASCHIVEI
I. MIHALACHE

(Continuare în pag. 3-a)

Dimitär Ganev — ales președinte al Prezidiului Adunării Populare a R.P. Bulgaria

SOFIA 1. — Trimisul special AGERPRES transmite:

Duminică 30 noiembrie a avut loc cea de-a 2-a sesiune extraordinară a Adunării Populare a R. P. Bulgaria pentru alegerea noului președinte al Prezidiului Adunării Populare a R. P. Bulgaria.

La sesiune au asistat delegațiile străine care au participat la funeraliile lui Gheorghi Damianov, președintele Prezidiului Adunării Populare a R. P. Bulgaria, șefii și membrii reprezentanțelor diplomatice acreditați la Sofia, ziariști bulgari și străini.

Ședința a fost deschisă de Ferdinand Kozovski, președintele Biroului Adunării Populare a R. P. Bulgaria.

Asistența a păstrat un moment de reculegere în memoria fostului președinte al Prezidiului Adunării Populare a R. P. Bulgaria, Gheorghi Damianov.

Din însărcinarea C.C. al P. C. Bulgar, a Consiliului Național al Frontului Patriei și a grupurilor parlamentare ale P. C. Bulgar și Uniunii Populare Agrare din Bulgaria, Todor Jivkov, membru al Prezidiului Adunării Populare a R. P. Bulgaria, a propus să fie ales președinte al Prezidiului Adunării Populare a R. P. Bulgaria, Dimitär Ganev, membru al Biroului Politic, secretar al C. C. al P.C.B., fiu credincios al poporului bulgar, vechi militant al Partidului Comunist Bulgar.

Deputații și invitații la ședință au aprobat cu aplauze îndelungate această propunere.

Trecîndu-se la vot, Adunarea Populară a ales în unanimitate pe Dimitär Ganev ca președinte al Prezidiului Adunării Populare a R. P. Bulgaria.

Luînd cuvîntul, Dimitär Ganev a mulțumit partidului și poporului pentru încrederea deosebită care i-a fost acordată, luîndu-și totodată angajamentul de a munci cu abnegație pentru îndeplinirea înaltei sale misiuni. Dimitär Ganev a încredințat că-și va închina toate forțele slujirii poporului, cauzei triumfului socialismului, întăririi păcii și prieteniei între popoare, cauzei întăririi legăturilor indestructibile cu familia țărilor socialiste, în frunte cu marea Uniune Sovietică.

★

După cum se arată în scurta biografie transmisă de Agenția Telegrafică Bulgară, tovarășul Dimitär Ganev — membru al Biroului Politic și secretar al C.C. al Partidului Comunist Bulgar — s-a născut în anul 1898 în satul Gradeț, din raionul Kotel. Din anul 1921 este membru al Partidului Comunist Bulgar. Dimitär Ganev a luat parte activă la pregătirea insurecției armate antifasciste din septembrie 1923, precum și la insurecția însăși, pentru care a fost concediat din serviciu și arestat. În anii 1924—1925 a lucrat la Sofia și a fost unul din primii redactori ai ziarului „Novini", organ legal al C.C. al P.C. Bulgar. În 1929 D. Ganev a fost ales membru al C.C. al P.C. Bulgar.

Timp de cîțiva ani tovarășul Ganev a lucrat în rîndurile populației din Cadrilater, fiind secretar al C.C. al Organizației revoluționare dobrogene, iar în 1934 a fost inclus în componența C.C. și a Secretariatului C.C. al Partidului Comunist din Romînia. În 1935, pentru activitate revoluționară intensă, a fost condamnat la 10 ani închisoare, fiind deținut la Doftana și alte închisori.

Eliberîndu-se din închisoare în 1940, Dimitär Ganev se întoarce în Bulgaria; în 1942 este ales membru al Biroului Politic al C.C. al P.C. Bulgar. Tovarășul Ganev a luat parte activă la pregătirea insurecției armate populare împotriva dictaturii monarho-fasciste din Bulgaria. În același timp el a fost redactor al ziarului „Rabotnicesko Delo" organ legal de partid. De la începutul anului 1944 a condus mișcarea de rezistență în zonele militare de operații Varna și Russe.

După eliberarea Bulgariei de sub jugul fascist, tovarășul Dimitär Ganev deține posturi de conducere în organele de partid și de stat.

Cu prilejul împlinirii a 60 de ani și pentru slujirea îndelungată plină de abnegație a partidului și poporului, tovarășul Dimitär Ganev a fost decorat recent cu Ordinul „Gheorghi Dimitrov" și i s-a conferit titlul de Erou al Muncii Socialiste.

În curînd la Institutul oncologic din Capitală va intra în funcțiune un laborator de radioizotopi. Laboratorul este dotat cu aparate speciale importate din U.R.S.S. și țări de democrație populară.

În fotografie: Biologul Dumitru Ioan lucrînd în cadrul laboratorului la efectuarea unei diluții a preparatului radioactiv 32 P.

Foto: AGERPRES

Raidul nostru:

TINERII LUPTĂ pentru ridicarea productivității muncii

★ ★ ★ ★ ★

Congresul al II-lea al Partidului Muncitoresc Romîn a subliniat necesitatea creșterii permanente a productivității muncii în vederea dezvoltării economiei și ridicării nivelului de trai al poporului muncitor. Organizațiile U.T.M. din întreprinderi mobilizează tinerii pentru realizarea acestei importante sarcini. Generalizarea metodelor avansate de muncă, folosirea deplină a utilajului, introducerea tehnicii noi, sînt numai cîteva din căile prin care tineretul își aduce contribuția la creșterea productivității muncii.

Noul ia locul vechiului

La Fabrica de tricotaje „Bela Brainer" din Capitală s-au obținut succese mari în creșterea productivității muncii în ultimele luni. Care au fost ele obținute, care este contribuția tinerilor? La aceste două întrebări ne-a răspuns tov. Iberiu Deutsch, directorul fabricii:

— La faza urzit — declară director — în octombrie a crescut productivitatea muncii cu 90 la sută față de perioada anterioară. Și vă spun cum. În atelierul nostru mecanizat au fost transformate urzitoarele cu tambur în urzitoare secționale. Treaba n-a fost ușoară dar tinerii Stelian Preotu, Gheorghe Stache și alții care au contribuit la realizarea acestui lucru au biruit greutățile. La urzitoarele secționale au obținut o viteză de înfășurare a urzelii de 300 ture pe minut în loc de 30—40 cît se obținea în trecut. Planul care se realizase înainte în trei schimburi a fost realizat în 15 urzitoare se realizează azi în două schimburi și cu un număr mai mic de oameni. De aici o creștere a productivității muncii în proporție de 90 la sută față de perioada cînd se lucra după vechiul sistem.

Cu 23 la sută a crescut productivitatea muncii în octombrie la faza tricotat. Aici au contribuit doi factori: amenajarea sectorului tricotat raschel într-o sală nouă asigurîndu-se fiecărei mașini fundații de beton armat. Aceasta a făcut posibilă creșterea turațiilor la mașini; în al doilea rînd activitatea desfășurată de către muncitorii tineri și vîrstnici. Randamentul mașinilor de tricotat s-a ridicat în aceste condiții cu 8,5 la sută, crescînd mult și calitatea produselor. Comitetul organizației de bază U.T.M. a discutat în multe rînduri cu tinerii problemele privind creșterea productivității muncii. Mulți tineri printre care Antoaneta Georgescu, Geta Lică și Geta Strătescu și-au depășit în ultima perioadă sarcinile de plan cu 20—43 la sută.

Tovarășul director ne-a vorbit și despre participarea tinerilor la conducerea și gospodărirea fabricii. Am aflat cu acest prilej că mulți tineri vin în consfătuirile de producție cu propuneri privind creșterea productivității muncii. Așa, de exemplu, Mara Ilinca din atelierul rundstuhl a propus să se mărească turația la mașina de depănat la care lucrează. Același lucru l-a cerut și tînăra Elena Ciripan. Lidia Laza a cerut ca meșterii să pregătească acele în plumb prin îndreptare și pilire pentru a se scurta timpul de înlocuire a acului rupt.

Așa a reușit fabrica „Bela Brainer" să realizeze creșterea productivității muncii. Și ca rezultat concret productivitatea muncii pe fabrică a crescut cu 2 la sută față de sarcina de plan iar salariul mediu al muncitorilor a crescut la circa 800 lei, numeroși muncitori cîștigînd astăzi peste 1000 de lei.

L. POPESCU

INGRIJIND MAȘINA, OBȚIN SUCCESE MAI MARI

În secția mecanică a Șantierului Naval Maritim din Constanța există mulți tineri care se frămîntă continuu pentru găsirea căilor ce duc la mărirea productivității muncii. Utemistul Nicolae Petrescu de pildă, a confecționat în urmă cu cîtva timp un dispozitiv pentru strunjirea dozelor electrice. Cu ajutorul dispozitivului a mărit productivitatea muncii reducînd timpul de lucru la această operație cu 30 la sută. Acum, împreună cu alți tineri din secție, se frămîntă pentru crearea unui alt dispozitiv necesar prelucrării unor pinioane de la mașinile agricole. Strungarul Ștefan Dumitru, secretar al organizației de secție U.T.M., aplică la prelucrarea pieselor metoda de tăiere rapidă a metalelor. Asemeni lor mai sînt și alții.

O cale importantă de sporire a productivității muncii este însă și folosirea din plin a mașinilor. La prelucrarea unei piese vrei să iei o așchie de metal mai mare cu un milimetru sau doi. Mașina zumzăie liniștit, iar cuțitul alunecă ușor pe suprafața lucie a piesei. De ce? Pentru că strungul este îngrijit, șters și uns la timpul cuvenit. Încearcă și alt tînăr să ia o așchie măcar cu o jumătate de milimetru mai mare. Strungul însă îi joacă festa. De ce? E ușor de aflat: nu l-a șters la vreme, nu l-a uns, l-a lăsat să ruginească. Iată deci că el nu poate folosi din plin mașina. Cam ca acestuia din urmă li se întîmplă utemiștilor Mustafa Șukuri, Ilie Dumitru, Vasile Ghiță și altor strungari din secția mecanică. Ei nu îngrijesc mașinile așa cum trebuie, degradează universalele și șuruburile de prins de la diferitele suporturi ale strungului prin felul defectuos în care strîng piesele sau cuțitele. Și lipsa de grijă față de mașini nu poate să nu se reflecte în productivitatea muncii scăzute. După cum spune secretarul organizației de secție U.T.M., ei sînt din această cauză mereu printre codași. Organizația U. T. M. de aici n-ar trebui să lase însă lucrurile la voia întîmplării sau să vorbească despre productivitatea muncii la un an odată și atunci la marele general. Ea trebuie să le arate tinerilor pe bază de exemple concrete, convingătoare, legătura strînsă, directă care există între felul cum este îngrijită și folosită mașina și productivitatea muncii.

I. BODEA

Utemiștii demască pe infractori

Utemiștii Cezar Neferu și Alexandru Medeleanu (de la fabrica de confecții „Gheorghe Gheorghiu-Dej"), coborînd scările de la capătul secției lor au zărit pe cineva strecurîndu-se ca o umbră spre vestiare.

— Cine poate avea treabă la ora asta la vestiar?

Mai de mult, la vestiar se petrecuse un caz ce a atras atenția tuturor muncitorilor din fabrică. Utemistul Căileanu Gheorghe a observat că dincolo de paravanul unei boxe se petrecea ceva neobișnuit: cineva se mișca de parcă se înfășura cu ceva. A așteptat pînă persoana a ieșit din boxă, a recunoscut-o și apoi a anunțat serviciul de pază. La poartă, Nafturi Ghelbert — care — culmea ironiei — era verificator la secția ceaprazarie — a fost reținut de control. În brîul dublu ce-l purta la mijloc au fost găsite materiale scumpe sustrase din secție. Ulterior, la locuința acestui individ au fost găsiți saci întregi cu materiale sustrase din fabrică.

Amintindu-și de acest caz, cei doi utemiști au coborît în grabă în vestiar și au văzut-o pe Tomescu Veronica care tocmai trecea în spatele paravanului. În mînă avea un pachet. Amintindu-și că Tomescu nu mai lucrează de două luni în fabrică, s-au dus la ea și au găsit-o în fund lîngă niște dulapuri. În mînă nu mai avea pachetul de mai înainte.

Cei doi s-au uitat în jur. O ușă la un dulap era puțin crăpată. Au deschis-o. Înăuntru era pachetul, iar în el o rochie.

— Mai ai ceva de spus?!

Tomescu Veronica a declarat la Miliție că păstrase legitimația de intrare chiar și după ce plecase din fabrică, își făcuse rost de chei pentru dulapuri și „opera", sustrăgînd diferite bunuri.

Tinerii Cezar Neferu și Alexandru Medeleanu și-au făcut datoria pe măsura conștiinței de utemiști. Indivizi de teapa lui Nafturi și Tomescu nu-și mai pot face de cap. Colectivul de muncitori este necruțător cu cei ce atentează la avutul poporului.

C. VICTOR

SUCCES SPARTACHIADEI DE IARNĂ A TINERETULUI!

In întreaga țară au început întrecerile celei de-a IV-a ediții a Spartachiadei de iarnă a tineretului. Zeci și sute de mii de tineri au luat startul în prima etapă a acestei mari și pasionante întreceri sportive a tineretului. Cele șapte discipline sportive — schi, șah, tenis de masă, haltere, trîntă, patinaj și gimnastică — antrenează în concursuri masa mare a tinerilor sportivi din rîndul cărora vom avea prilejul să descoperim și de astădată elemente tinere deosebite, dotate pentru sport.

Timp de două săptămîni organizațiile U.T.M. au desfășurat o intensă acțiune de antrenare a tinerilor la această competiție precum și o temeinică muncă de pregătire prin antrenamente conduse și controlate de antrenori sau profesori de specialitate. Datorită condițiilor create de partid și guvern concurenții au la dispoziție cele mai bune condiții materiale, echipament sportiv, săli de terenuri de sport etc.

Primele întreceri au arătat și de astă dată dorința tineretului de a-și disputa întîietatea în cadrul acestei populare întreceri sportive, prezentîndu-se chiar din prima zi la start. Întrecerile actualei ediții a Spartachiadei de iarnă a tineretului vor fi o nouă și măreață sărbătoare a sportului de masă din țara noastră.

Succes deplin celei de-a IV-a ediții a Spartachiadei de iarnă a tineretului!

sport

Organizațiile U.T.M. și colectivele sportive pregătesc desfășurarea întrecerilor de masă

Ne vorbesc secretari ai organizațiilor U.T.M. și președinți ai colectivelor sportive

Întrecerile din cadrul celei de a 4-a ediții a Spartachiadei de iarnă a tineretului au și început în numeroase întreprinderi, instituții, șantiere, sate etc.

Pentru ca întrecerile să se desfășoare în cît mai bune condițiuni, multe organizații U.T.M. împreună cu colectivele sportive s-au pregătit intens din timp în vederea Spartachiadei de iarnă. S-au făcut planuri comune ale organizațiilor U.T.M. și colectivelor sportive, s-au procurat materialele și echipamentul necesar, au fost efectuate antrenamente.

În dorința de a cunoaște cum s-au pregătit unele organizații U.T.M. și colective sportive în vederea acestei mari întreceri sportive de masă, am întreprins o anchetă în cîteva întreprinderi bucureștene. Tovarășilor secretari ai organizațiilor U.T.M. și președinți de colective sportive le-am adresat întrebarea:

— Ce vă propuneți să realizați în cadrul Spartachiadei de iarnă a tineretului?

Primul popas l-am făcut la întreprinderea „Electro-aparataj" din Capitală. Interlocutorii noștri au fost tovarășii Gh. Singureanu secretar al organizației U.T.M. și Gheorghe Tarasenco, președinte al colectivului sportiv.

— Anul trecut, colectivul nostru a ocupat locul I pe raion în privința numărului de participanți. Pentru a ne putea menține prestigiul cîștigat, noi ne propunem să mărim numărul de participanți la peste 800. Anul trecut au participat aproape 700 de tineri.

— Ce măsuri intenționați să luați pentru a mări numărul de participanți?

— Pe baza planului comun elaborat de către organizația U.T.M. împreună cu colectivul sportiv în cadrul fiecărei secții se va prelucra, chiar în primele zile ale acestei săptămîni, regulamentul Spartachiadei. Vom face panouri care vor populariza probele incluse în întrecerile Spartachiadei și care vor îndemna pe tineri să practice sportul și în timpul iernii, pentru întărirea lor fizică, pentru o multilaterală pregătire. La stația de radioamplificare ca și la gazetele de perete au fost date materiale mobilizatoare. Responsabililor sportivi din fiecare secție li se stabilesc sarcini privind numărul de participanți pe care trebuie să-i antreneze în întreceri. Se vor numi, curînd, delegați care vor răspunde de organizarea întrecerilor, pentru ca ele să poată începe de îndată. Spre a asigura nivelul tehnic necesar întrecerilor s-a procurat și s-a recondiționat materialul necesar. O atenție specială va fi acordată antrenamentelor.

— Întrecerile Spartachiadei au început?

În întreprinderea noastră au și început întrecerile la șah și tenis de masă. Pînă acum cele mai bune rezultate, în antrenarea unui mare număr de tineri, le-au înregistrat secțiile: mecanic șef, matrițerie și montaj-automat.

★

Al doilea popas l-am făcut la uzinele metalurgice „Vasile Roaită". La întrebarea noastră tovarășii Dumitru Mușat secretar al organizației U.T.M. și Ștefan Petrache, președintele colectivului sportiv ne-au răspuns:

— În uzina noastră, Spartachiada de iarnă a tineretului totdeauna s-a bucurat de o largă participare. Dovada o constituie diplomele de colectiv fruntaș pe raion în mobilizarea tinerilor la Spartachiadă. Dacă anul trecut în faza pe colectiv au participat 300 de tineri, anul acesta numărul lor se va ridica la peste 800. Începînd din această săptămînă vom desfășura mai intens munca de mobilizare. Pentru aceasta organizația U.T.M. și colectivul sportiv au pregătit un plan comun de antrenare a tinerilor în întreceri. Planul se va discuta în cadrul adunării organizației U.T.M. pentru ca fiecare utemist să simtă răspundere pentru bunul mers al întrecerilor din cadrul Spartachiadei. Se vor întocmi afișe și panouri mobilizatoare. Tinerii din uzina noastră vor participa la toate probele din cadrul Spartachiadei. Sîntem hotărîți să obținem în Spartachiadă frumoase succese în direcția dezvoltării sportului de masă în uzina noastră.

★

La uzinele 21 Decembrie, de la tovarășii Anton Tirnea secretar al organizației U.T.M. și Petre Ionescu președintele colectivului sportiv am aflat că pînă în prezent organizația U.T.M. și colectivul sportiv nu au întreprins încă nimic. O condamnabilă neglijență a organizației U.T.M. și a colectivului sportiv a făcut ca aci pregătirile să rămînă în urmă. Timpul pierdut poate fi însă recuperat. Pentru aceasta organizația U.T.M va trece deîndată la acțiune, întocmind, chiar în această săptămînă, planul comun de mobilizare a tinerilor în vederea participării la Spartachiadă.

★

După cum se poate ușor remarca în unele întreprinderi antrenarea tinerilor la Spartachiada de iarnă a constituit o problemă importantă căreia i s-a acordat din timp atenția cuvenită. În o serie de întreprinderi însă, acestei probleme nu i s-a acordat aceeași atenție. E drept că faza pe colectiv durează pînă la 15 februarie 1959 Timpul nu trebuie însă irosit zadarnic. Succesul muncii depinde de seriozitatea cu care este privită problema. Organizațiile U.T.M., colectivele sportive trebuie să treacă deîndată la măsuri concrete ca: alcătuirea planurilor comune de mobilizare a tinerilor, popularizarea probelor din cadrul Spartachiadei, prin panouri, stații de radio-amplificare, gazete de perete etc. O atenție deosebită trebuie dată antrenamentelor. Sub îndrumarea unor tovarăși competenți, este necesar să se desfășoare antrenamente periodice care să dezvăluie tinerilor frumusețea diferitelor discipline sportive, să-i familiarizeze pe tineri cu diferitele discipline sportive, să le ridice măiestria sportivă.

În jurul Spartachiadei trebuie desfășurată o intensă muncă. Sportul de masă este un mijloc important pentru călirea tinerei generații de constructori ai socialismului, pentru educarea ei comunistă, iar Spartachiada de iarnă a tineretului trebuie să fie o nouă etapă de dezvoltare a sportului nostru de masă.

D. DUȚA

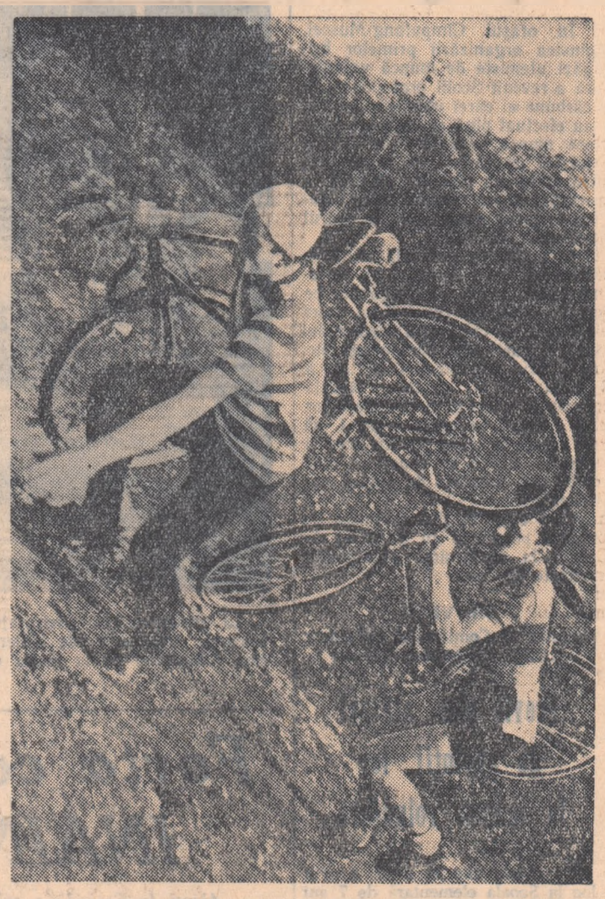

Pe terenul „Constructorul", rugbiștii de la C.S.Ș. au dat o replică viguroasă dinamoviștilor, deși aceștia și-au manifestat superioritatea. Puținii spectatori din tribune au fost mulțumiți de spectacolul rugbistic ce li s-a oferit.

In organizarea ziarului „Sportul Popular" s-a desfășurat duminică, pe un traseu ce nu a fost lipsit de dificultăți, un interesant concurs de ciclocros.

Vă prezentăm o imagine de la întrecerea „avansaților".

Tinerii din orașul Piatra Neamț la startul întrecerilor

Tînărul portar Alex. Ghiță a apărat duminică cu succes culorile clubului „Metalul - Titanii" în întîlnirea cu dinamoviștii din Galați.

In ediția anterioară a Spartachiadei de iarnă a tineretului în regiunea Bacău rezultatele nu au fost pe măsura posibilităților. Cea mai acută problemă a fost aceea că într-o seamă de raioane sau orașe ale regiunii, la întrecerile Spartachiadei participarea nu a fost suficient de largă. Așa s-au petrecut lucrurile în orașul Piatra Neamț. Deși au existat suficiente condiții de ordin material sau organizatoric, ba chiar și condițiile atmosferice au fost prielnice, numărul participanților la etapa de masă a fost extrem de redus — nici măcar 4.000 Cauza acestui insucces ne-a mărturisit-o însuși primul secretar al Comitetului orășenesc U.T.M. Piatra Neamț, tovarășul ION MITRAN:

— Biroul comitetului orășenesc U.T.M. n-a fost activ în organizarea acestei mari competiții de masă, lăsînd greul pe seama comitetului orășenesc al U.C.F.S.

Este bine că organul orășenesc U.T.M. analizează temeinic trecuta ediție a Spartachiadei de iarnă. Interesant este însă să urmărim ce măsuri s-au luat pentru asigurarea participării masive a tineretului în noua ediție a Spartachiadei de iarnă. Deși cu o oarecare întîrziere, a fost reorganizată comisia orășenească de organizare a Spartachiadei.

Trecînd la lucru, comisia orășenească de organizare a Spartachiadei de iarnă a tineretului a stabilit primele măsuri ce trebuie luate în etapa de pregătire a întrecerilor. Disciplinele prevăzute de regulament au fost larg popularizate prin afișe editate pe scară locală. De îndată s-a trecut la instruirea activului larg al organizației noastre precum și cel al U.C.F.S. La numai cîteva zile, organizațiile de bază U.T.M., în strînsă colaborare cu colectivele sportive, au trecut la înscrierea tinerilor dornici să participe la întrecerile Spartachiadei. Paralel cu aceasta a început pregătirea condițiilor materiale necesare întrecerilor de masă — echipamentul sportiv, bazele sportive etc. Totodată, o mare atenție s-a acordat antrenamentelor menite să pregătească temeinic pe viitorii concurenți.

Dat fiind că în general, etapa de pregătire a competiției — prevăzută de regulament — a fost respectată, la 1 decembrie — zi fixată pentru începerea concursurilor — un număr remarcabil de tineri s-a găsit gata de start. Cîteva exemple sînt concludente. Se cuvine să remarcăm în primul rînd preocuparea atentă a organizației U.T.M. de la Fabrica „Zorile Noi". În planul organizației U.T.M., întocmit în vederea desfășurării întrecerilor Spartachiadei, este prevăzut să fie antrenat un număr de aproape 200 tineri. In ziua de 28 noiembrie, angajamentul fusese îndeplinit deja în proporție de 50 la sută. In vreme ce continuau înscrierile, se desfășurau primele antrenamente la tenis de masă, șah, trîntă. Zăpada n-a căzut încă la Piatra Neamț, dar tinerii din această fabrică au început să-și construiască singuri schiuri și săniuțe. Aceeași preocupare îmbucurătoare au dovedit-o organizațiile U.T.M. de la fabricile „8 Martie", „Comuna din Paris" ca și din numeroase alte întreprinderi.

Așa stînd lucrurile, putem afirma că în orașul Piatra Neamț există preocupare pentru antrenarea masei largi a tineretului la întrecerile Spartachiadei de iarnă.

V. BRĂDULEȚ

Sportivul trebuie să fie un tînăr cu o ținută morală demnă

Activitatea educativă la C. S. Oradea

Acum cîteva luni a luat naștere în orașul de pe malul Crișului „Clubul Sportiv Oradea". C.S.O. datorită sprijinului acordat de statul nostru democrat-popular pune la dispoziția membrilor săi numeroase baze sportive: trei terenuri de fotbal cu piste de atletism și G.M.A., un parc sportiv cu 5 terenuri de tenis de cîmp, două terenuri, unul de baschet și unul de volei, un centru de antrenament cu două terenuri de volei, unul de baschet și două de tenis de cîmp, o sală de sporturi, trei bazine de înot, dintre care unul acoperit.

Amenajate și întreținute cu grijă, aceste baze sportive asigură condiții optime de antrenament și concursuri unui număr mare de tineri sportivi cu preferințe deosebite pentru sport: fotbal, baschet, înot, volei, tenis de masă sau de cîmp etc.

Sub îndrumarea comitetului orășenesc de partid, o preocupare atentă dovedește C.S.O. pentru a educa pe sportivi în spiritul moralei comuniste, pentru a le forma o demnă conduită morală. Aproape toți membrii C.S.O. participă cu regularitate la formele de învățămînt politic. Antrenorii au un rol însemnat în munca de educare comunistă a sportivilor. Ei cercetează cu atenție comportarea sportivilor în producție precum și în viața de toate zilele. Munca educativă este sistematică, permanentă și țintește spre principalele probleme. În cadrul colectivelor, în secțiile de ramuri de sport, sînt purtate periodic discuții cu teme deosebit de interesante: grija sportivilor față de bunul obștesc, comportarea lor în societate etc. Așa, spre pildă, membrii secției de ciclism au dezaprobat în unanimitate comportarea ciclistului Naghi Beniamin. Acesta a dovedit în repetate rînduri o atitudine reprobabilă de îngîmfare, ieșiri nesportive, vedetiste. Poziția sa a culminat printr-o condamnabilă neglijență față de bunul obștesc. Deși i s-a atras adeseori atenția, el a continuat să folosească materialele sportive, proprietate a clubului, în scopuri personale. Pentru comportarea sa nepermisă, în unanimitate membrii secției au hotărît excluderea lui Naghi din club. Nu de mult, din inițiativa antrenorului Emeric Freund, membrii secției de polo pe apă au pus în discuție comportarea nesănătoasă (manifestată mai ales prin îmbrăcăminte) a tinerilor sportivi Emil Mureșanu și Gheorghe Antonescu. Tinerii jucători de polo pe apă au combătut cu aspreme tendințele cosmopolite ale celor doi sportivi.

Membrii clubului sportiv Oradea iau parte la o activitate intensă, instructivă și interesantă. Mulți dintre ei sînt cunoscuți în oraș nu numai ca sportivi talentați, dar mai cu seamă ca muncitori harnici, fruntași și în producție și pe terenul de sport: fotbalistul Ioan Horvat, muncitor la Fabrica „Solidaritatea", jucătorul de polo Iosif Fecșer, electrician bobinator, Aurel Muth funcționar.

Sub conducerea comitetului orășenesc de partid și cu sprijinul Comitetului orășenesc U.T.M. Oradea consiliul de conducere al C. S. Oradea trebuie să păstreze pe mai departe aceeași preocupare pentru creșterea sportivilor ca oameni întregi, cu o înaltă calificare profesională și cu o demnă conduită morală.

V. RANGA

Încă un scandal în sportul burghez

Abia se încheiaseră întrecerile ultimei ediții a Jocurilor Olimpice de iarnă de la Cortina d'Ampezzo și numele triplului campion olimpic de schi austriacul Toni Sailer a început să apară tot mai des în titlurile rubricilor de senzație ale ziarelor burgheze din occident. Ciorapi Toni Sailer, cluburi Sailer, cravate Sailer, săpun Sailer.

Ce s-a întîmplat? În fond un lucru obișnuit în lumea capitalistă. Firmele comerciale au împrumutat renumele și reputația triplului campion olimpic austriac pentru a face reclamă produselor lor. Toni Sailer a fost atras în mrejele afacerilor de un grup de businessmani întreprinzători care în felul acesta speră să-și tripleze profiturile. Și astfel a izbucnit „scandalul Toni Sailer".

Numeroase personalități și unele organe de presă au condamnat gestul schiorului austriac care folosind succesele sale pe plan sportiv și le vinde în scopuri de reclamă diferitelor firme comerciale, indiferent că sînt societăți de filme din R. F. Germană, fabrici textile din Italia sau întreprinderi de confecții din S.U.A.

Mult timp federația austriacă de schi a căutat să păstreze tăcere asupra acestui caz. Lucrurile însă nu puteau continua așa la infinit. Și atunci, federația de specialitate a fost nevoită să ia o măsură hotărîtă care să demonstreze că la rîndul ei, condamnă practicile nesportive ale triplului campion olimpic. În vara aceasta, lui Sailer i-a fost retrasă calitatea de sportiv amator. S-ar părea că odată cu această hotărîre lucrurile au fost limpezite. Dar tocmai atunci a izbucnit scandalul.

Într-un interviu acordat ziarului francez de sport „L'Equipe" Toni Sailer a arătat că toate acțiunile sale profesioniste au găsit un sprijin larg din partea... federației austriace de schi și chiar a Federației internaționale de schi. Dar să-i dăm cuvîntul: „Față de noua atitudine a federației austriace de schi — declară Sailer ziarului „L'Equipe" — voi deschide la rîndul meu dosarele mele. Cu toate că nimeni nu îmi cerea aceasta am consultat tot timpul federația asupra proiectelor mele. Președintele federației, Otto Lorencz, a apreciat că participarea mea la un film e compatibilă cu statutul meu de amator. Mai mult încă Lorencz a acceptat chiar să turneze un mic rol în acest film. Cît privește afacerea textilă din Italia ea a fost aprobată de Marc Hodler, președintele Federației internaționale de schi, care mi-a urat chiar succes și m-a încurajat".

Cercurile sportive din occident se găsesc acum în mare încurcătură. Cu toate că asemenea „afaceri necurate" sînt mușamalizate cu grijă, declarațiile lui Toni Sailer arată o complicitate vădită a unora din conducătorii schiului austriac și internațional cu lumea afacerilor. Pentru că nimeni nu poate crede că asemenea „încurajări" și „aprobări" sînt date numai de dragul... popularizării schiului.

„Cazul Toni Sailer" a demonstrat din nou că în lumea capitalistă noțiunea de sport este aruncată cu brutalitate la o parte pentru a pune în locul ei pe aceea de „business".

I. RETEGAN

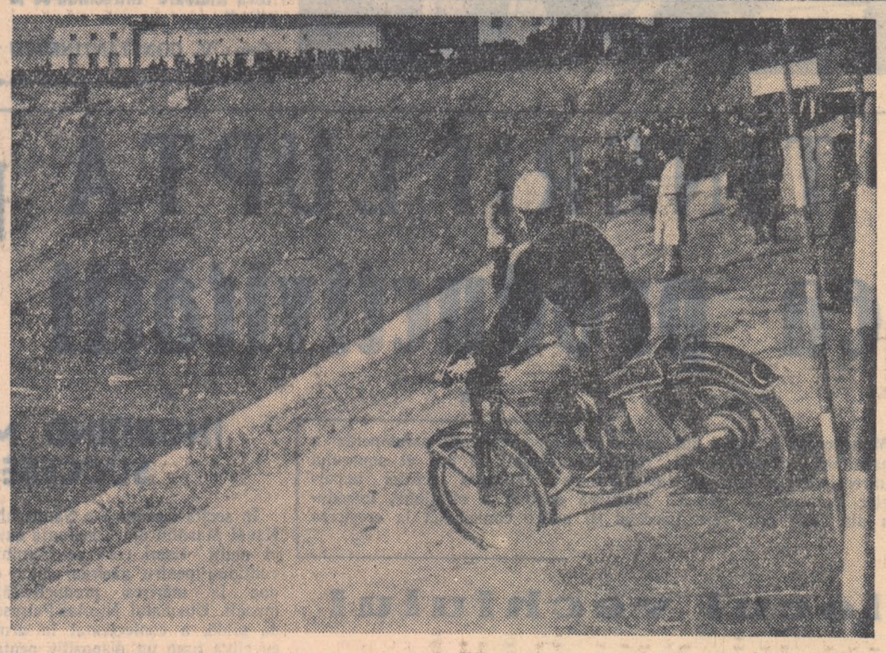

Jucătorii bucureșteni de polo au învins reprezentativa orașului Budapesta

In bazinul acoperit de pe insula Margareta s-a desfășurat sîmbătă și duminică întîlnirea internațională de înot, polo și sărituri de trambulină dintre echipele orașelor Budapesta și București. Ca și în întîlnirea disputată recent la București, cele două selecționate și-au împărțit victoriile. In competiția masculină, echipa orașului București și-a reînnoit victoria cîștigînd cu scorul de 69—61 puncte în timp ce la feminin înnotătoarele maghiare au fost superioare terminînd învingătoare cu scorul de 67—42 puncte. In ansamblu, scorul final a fost de 128—111 puncte în favoarea gazdelor.

Cu mare interes a fost urmărită partida de polo dintre selecționatele celor două orașe. Jucătorii noștri s-au comportat excepțional repurtînd victoria cu scorul de 4—2 (3—2) prin punctele realizate de Grințescu, Kroner, Zahan și Bădiță. Pe primele locuri în concursul de sărituri de la trambulină s-au clasat, la bărbați, Martin (R. P. Ungară) iar la femei Zsigot (R. P. Ungară). Campionul romîn A. Breja a ocupat locul doi.

In cele două zile ale întrecerilor de înot, din echipa Capitalei noastre cea mai frumoasă comportare au avut-o M. Mitrofan (400 m. și 200 m. bras), Sanda Iordan (200 m. bras și 100 m. bras) și Al. Popescu (100 m. fluture), învingători în probele respective.

(Agerpres)

Fotografii:
M. RAMURA
V. RANGA

Pe scurt

★ *Într-un meci internațional de box amator disputat la Copenhaga, echipa selecționată a Danemarcei a întrecut cu scorul de 7-3 echipa Suediei.*

★ Duminică au început în capitala Suediei campionatele internaționale de tenis de masă ale Scandinaviei. Iată primele rezultate înregistrate:

Simplu bărbați: turul I: Cobîrzan (R.P.R.) — Erikson (Suedia) 3-1; Harasztosi (R.P.R.) — Croneryd (Suedia) 3-2; turul II: Foldy (R.P.U.) — Cobîrzan (R.P.R.) 3-0; Esterholm (Suedia) — Harasztosi (R.P.R.) 3-1; Alser (Suedia) — Gyetvai (R.P.U.) 3-1; Borg (Suedia)—Vogrinc (Iugoslavia) 3-2; Amouretti (Franța) — Sido (R.P.U.) 3-2; Harangozo (Iugoslavia) — Kennedy (Anglia) 3-0.

In sferturile de finală ale probei de dublu-mixt, perechea Cobîrzan, Golopența (R.P.R.) a dispus cu 3-2 (-17, 12, -15, 18,19) de Harangozo-Simon. Dublul suedez Borg, Tegner a învins cu 3-1 pe Harasztosi, Biro (R.P.R.).

★ *În Sala sporturilor de la Floreasca a luat sfîrșit duminică seara campionatul republican feminin de gimnastică. La această ediție victoria a revenit valoroasei gimnaste Elena Teodorescu (C.S.U.) care își înscrie pentru a 5-a oară numele pe tabloul campionilor.*

★ În vederea turneului pe care urmează să-l întreprindă în Anglia, luni la amiază a părăsit Capitala plecînd cu avionul la Londra echipa combinată divizionară bucureșteană. Lotul fotbaliștilor romîni este alcătuit din următorii jucători: Toma, Popa, Motroc, Macri, Al. Vasile, Nunweiller, Greavu, Caricaș, Bone, V. Anghel, Oaidă, Cădariu, Ene I, Ene II, Constantin, Tătaru, Eftimie. Antrenorul echipei este I. Oană. Delegația sportivă romînă este condusă de I. Stoian, secretarul general al Federației de fotbal.

În primul joc al turneului combinata divizionară bucureșteană va întîlni la 3 decembrie echipa Newcastle United. În continuarea turneului, echipa romînă va juca la 8 decembrie la Londra cu Tottenham, iar la 10 decembrie cu West Bromwich Albion.

(Agerpres)

Amatorii de motocros au avut satisfacția de a asista la dispute cu adevărat pasionante. S-a dat o luptă în care concurenții au făcut apel la toate resursele lor, încurajați fiind de un public numeros, entuziast Un succes remarcabil a obținut la clasa 250 cmc M. Cernescu la capătul unei întreceri entuziasmate în care și-a depășit adversarul cel mai periculos — Gh. Ioniță. Ceilalți campioni: Mihai Pop (125 cmc), Tudor Popa (175 cmc), Gh. Ioniță (350 cmc) și Mihai Dănescu (500 cmc).

Cînd se neglijează munca politică în rîndul tinerilor

Dacă ţinem seama de faptul că peste 60 la sută din personalul întreprinderii sînt tineri, s-a arătat în darea de seamă prezentată de comitetul U.T.M. în adunarea generală de alegeri, atunci putem spune că munca entuziastă a tinerilor muncitori a atîrnat greu în balanţa succeselor obţinute de Centrul mecanic Constanţa. Astfel, planul de producţie al centrului a fost îndeplinit şi depăşit de la începutul anului în proporţie de 105,6 la sută. Productivitatea muncii a crescut în această perioadă cu 16,3 la sută faţă de cea planificată, iar preţul de cost a fost redus cu 0,7 la sută.

Adunări de dări de seamă şi alegeri în organizaţiile de bază U. T. M.

În această perioadă au fost realizate economii prin reducerea preţului de cost la producţia marfă în valoare de 63.000 lei. Brigada utemistă de la secţia pompe de injecţie, de exemplu, condusă de Marin Bălaşa, a reuşit de la începutul anului pînă acum, prin reconditionarea pieselor pentru 10 pompe de injecţie, să facă o economie de materiale în valoare de 10.000 lei.

Succese de seamă a obţinut şi brigada utemistă de la secţia maşini-unelte condusă de Ion Vadiţă prin aplicarea iniţiativei tinerilor de la uzinele „Tudor Vladimirescu".

Din rîndurile tineretului s-au ridicat fruntaşi în muncă, raţionalizatori şi inovatori ca Ion Stanciu, Aurelian Seceleanu, Ion Toma. Dumitru Bulgăr, Ion Zamfir, Ilie Crăciun şi alţii care sînt mîndria întregului colectiv.

Cu toate aceste succese, utemiştii, în cuvîntul lor, au criticat cu asprime munca vechiului organ de conducere U.T.M. care s-a ocupat sporadic, superficial, de problemele multiple pe care le ridică munca de educaţie politică a utemiştilor. Cele două forme de învăţămînt politic de organizaţie care au funcţionat în iarna trecută, au arătat în cuvîntul lor mulţi utemişti, nu au cuprins pe toţi utemiştii şi tinerii, nu s-au ţinut la un nivel corespunzător.

Educaţia politică a tineretului prin învăţămîntul politic nu a fost complectată de conferinţe pe teme de educaţie comunistă — patriotică a tineretului, de informări politice. În decurs de un an de zile, Comitetul U.T.M. de la Centrul mecanic Constanţa nu a ţinut nici o informare politică.

Cu toate că în fiecare lună în planurile de muncă ale organizaţiilor se stabileau sarcini importante în legătură cu munca cu cartea, pînă acum nu s-a făcut totuşi nimic. Membrii comitetului U.T.M. au lăsat întreaga muncă pe seama tovarăşei Angela Topârceanu, responsabila cu educaţia comunistă, care s-a ocupat cu superficialitate de sarcinile ce-i reveneau.

Comisia care s-a ocupat de concursul „Iubiţi cartea" s-a desfiinţat probabil a doua zi după înfiinţare, pentru că practic nu a funcţionat niciodată. La Centrul mecanic din Constanţa nici un tînăr nu a primit anul acesta insigna de „Prieten al cărţii".

Lucrul acesta este cu atît mai grav cu cît responsabila cu munca culturală din comitetul U. T. M. este bibliotecara salariată a întreprinderii.

O crasă manifestare de nepăsare a vechiului organ de conducere faţă de organizarea vieţii şi activităţii tineretului constă şi în faptul că el nu a organizat nici cel puţin o reuniune tovărăşească pentru tineret.

Comitetul U. T. M. a neglijat într-un mod cu totul nepermis munca politică în rîndul tineretului, care ar fi dus în mod neîndoielnic la mobilizarea şi mai activă a tinerilor la îndeplinirea sarcinilor de producţie. El nu s-a sezisat şi nu a luat nici o măsură atunci cînd în organizaţie au început să apară utemişti care nu-şi plăteau cu regularitate cotizaţiile de membru al organizaţiei, lipseau de la adunările generale U.T.M., absentau din producţie şi dădeau lucru de proastă calitate.

Utemiştii au arătat în cuvîntul lor că principala sarcină a noului organ ales constă tocmai în intensificarea, sub conducerea organizaţiei de partid, a muncii de educaţie comunistă a tineretului. Să se organizeze conferinţe pe teme educative, informări politice, întîlniri cu membri de partid. Concursul „Iubiţi cartea" trebuie să înceapă să funcţioneze. Comitetul U.T.M. nou ales poate şi trebuie să organizeze în mod plăcut şi educativ timpul liber al tineretului, să organizeze excursii la locuri istorice, reuniuni tovărăşeşti, concursuri după modelul „Drumeţii veseli" pe teme ca cunoaşterea meseriei şi a regiunii etc.

Hotărîrile adunării generale de alegere constituie un bogat program de activitate. Rămîne ca noul comitet U.T.M. să organizeze îndeplinirea lor, să mobilizeze în acest sens întreaga masă de utemişti şi tineri.

I. ŞERBU

Deschiderea stagiunii Teatrului Naţional din Iaşi

Duminică seara a avut loc la Iaşi deschiderea festivă a noii stagiuni a Teatrului Naţional „Vasile Alecsandri" în clădirea complect restaurată.

Luînd cuvîntul înainte de începerea spectacolului, Traian Ghiţescu, directorul Teatrului Naţional „Vasile Alecsandri" a mulţumit partidului şi guvernului pentru sprijinul acordat în vederea restaurării în întregime a clădirii teatrului şi a arătat că colectivul teatrului va depune eforturi spre a realizarea unor spectacole la un înalt nivel artistic.

A fost prezentată piesa „Anii negri" de Aurel Baranga şi Nicolae Moraru, în regia lui Dan Iasta.

Spectacolul s-a bucurat de mult succes.

(Agerpres)

Sărbătorirea celei de a 14-a aniversări a eliberării Albaniei

La Casa de cultură a studenţilor „Grigore Preoteasa" din Capitală

Duminică seara a avut loc la Casa de cultură a studenţilor „Grigore Preoteasa" din Capitală o festivitate consacrată sărbătoririi celei de-a 14-a aniversări a eliberării Albaniei de sub ocupaţia fascistă şi a celei de a 46-a aniversări a proclamării independenţei acestei ţări. Festivitatea a fost organizată de studenţii albanezi care învaţă în ţara noastră.

A fost de faţă Hasan Alimerko, ambasadorul extraordinar şi plenipotenţiar al R.P. Albania la Bucureşti, precum şi o delegaţie de tineri albanezi care ne vizitează ţara, la invitaţia C.C. al U.T.M.

Despre însemnătatea acestei sărbători şi despre realizările obţinute de poporul albanez în cei 14 ani de la eliberarea ţării sale de sub ocupaţia fascistă, a vorbit Niko Tiko, student la Facultatea de medicină generală din Bucureşti, responsabilul grupului de studenţi albanezi care învaţă în ţara noastră.

Tov. Cornel Burtică, secretarul Consiliului Uniunii Asociaţiilor Studenţilor din Bucureşti a adus studenţilor albanezi un călduros salut cu prilejul sărbătoririi celei de-a 14-a aniversări a eliberării Albaniei.

La G. A. C. „Prietenia romîno-albaneză" din comuna Coconi

A 14-a aniversare a eliberării Albaniei de sub jugul fascist şi a 46-a aniversare a independenţei ţării prietene au fost sărbătorite duminică de colectiviştii din comuna Coconi, regiunea Bucureşti a căror gospodărie colectivă poartă numele „Prietenia romîno-albaneză".

Colectiviştii au avut ca oaspete pe Niko Misha, prim secretar al Ambasadei R.P. Albania la Bucureşti.

În cadrul unei adunări organizate cu acest prilej Ion Dinu, preşedintele gospodăriei agricole colective, a făcut o expunere asupra dezvoltării gospodăriei colective şi a legăturilor de adîncă prietenie pe care colectiviştii de aici le au cu membrii cooperativei de producţie agricolă „Prietenia albano-romînă" din satul Kolonia din R.P. Albania.

Tov. Niko Misha, prim secretar al Ambasadei R. P. Albania la Bucureşti, a expus colectiviştilor şi ţăranilor muncitori cu gospodării individuale din comună unele aspecte din lupta poporului albanez pentru libertate, succesele obţinute şi perspectivele de viitor în munca pentru construirea socialismului în ţara prietenă.

(Agerpres)

Viaţa nouă a copiilor din satele noastre

La G.A.S. din comuna Muncelul de Sus, raionul Paşcani, copiii oamenilor muncii de aci se bucură de o îngrijire atentă şi plină de căldură în căminul săptămînal al gospodăriei.

Foto: AGERPRES

Funeraliile tovarăşei Maria Moraru

Duminică au avut loc funeraliile tovarăşei Maria Moraru, deputată în Marea Adunare Naţională, veche activistă a mişcării muncitoreşti, membră în Prezidiul Consiliului Central al Sindicatelor şi preşedintă a Comitetului Central al Sindicatului muncitorilor din industria bunurilor de consum.

În cursul după-amiezii de sîmbătă, sicriul cu corpul neînsufleţit al tovarăşei Maria Moraru a fost depus în sala Casei de cultură a Sindicatelor din Capitală. Numeroşi activişti ai sindicatelor, tovarăşi de luptă ai defunctei, prieteni, sute de oameni ai muncii din întreprinderile Capitalei au venit duminică dimineaţa să-şi ia rămas bun de la cea dispărută.

În jurul catafalcului au făcut de gardă pe rînd membri ai Prezidiului C.C.S., deputaţi în Marea Adunare Naţională, activişti ai sindicatelor, oameni ai muncii din întreprinderile şi instituţiile din Capitală.

În sunetele marşului funebru, duminică la ora 11 a.m. cortegiul funerar a pornit spre Crematoriul „Cenuşa" unde a avut loc adunarea de doliu consacrată memoriei tovarăşei Maria Moraru.

Adunarea de doliu a fost deschisă de tovarăşul Ion Mitarcă, preşedintele Consiliului sindical local Bucureşti.

Luînd cuvîntul, tovarăşul Ion Dobre, secretar al C.C.S., a adus un ultim salut tovarăşei Maria Moraru.

„Cu adîncă durere — a spus printre altele vorbitorul — ne despărţim astăzi de tovarăşa Maria Moraru, activistă de seamă a mişcării sindicale din ţara noastră. Tovarăşa Maria Moraru, încă de tînără s-a alăturat mişcării muncitoreşti revoluţionare din ţara noastră dînd dovadă pînă la sfîrşitul vieţii sale de devotament pentru cauza măreaţă a clasei muncitoare. Ea devine membră de partid în anii grei cînd burghezia şi moşierimea romînă pregăteau războiul criminal antisovietic, fascizînd ţara, răpind ultimele drepturi şi libertăţi cucerite cu nenumărate jertfe în lupte grele duse de către clasa muncitoare în frunte cu partidul comunist. Constituie un mare merit al tovarăşei Maria Moraru faptul că tocmai în aceşti ani ea a găsit calea spre partid, — aţaşîndu-se luptei lui pentru un viitor mai bun, mai luminos al clasei muncitoare, al întregului nostru popor muncitor.

După eliberarea ţării noastre de sub jugul înrobitor al cotropitorilor hitlerişti, în condiţiile noi de muncă şi luptă pentru clasa noastră muncitoare, sindicatele unificate au devenit o forţă importantă, un sprijin de bază al Partidului nostru în lupta de mobilizare a tuturor forţelor democratice ale poporului, pentru susţinerea frontului antihitlerist, pentru refacerea economiei distruse de război şi îmbunătăţirea condiţiilor de muncă şi de viaţă ale celor ce muncesc. La toate aceste acţiuni tovarăşa Maria Moraru a luat parte activă, fapt pentru care în anul 1947 este aleasă preşedinta Sindicatului muncitorilor textilişti din Bucureşti. În anul 1952 este aleasă preşedintă a Comitetului Central al Uniunii Sindicatelor muncitorilor din textile şi pielărie, iar în anul 1953, la Congresul Sindicatelor din R.P. Romînă, a fost aleasă membră a Consiliului Central al Sindicatelor şi a Prezidiului C.C.S. În calitate de membră a Comitetului Administrativ al Uniunii Sindicale Internaţionale a muncitorilor din industria textilă şi blănuri, iar apoi ca preşedintă a acestei Uniuni, tovarăşa Maria Moraru a adus o contribuţie însemnată la întărirea legăturilor sindicatelor noastre cu sindicatele din celelalte ţări, la întărirea solidarităţii internaţionale a celor ce muncesc.

Ca activistă pe tărîm obştesc, mai ales ca deputată în Marea Adunare Naţională, tovarăşa Maria Moraru şi-a îndeplinit cu cinste mandatul încredinţat.

Prin moartea prematură a tovarăşei Maria Moraru, mişcarea sindicală, poporul nostru muncitor, pierde un luptător devotat pentru cauza socialismului din ţara noastră".

Au mai adus un ultim omagiu memoriei Mariei Moraru, tovarăşul Nicolae Vasilescu, vicepreşedinte al Comitetului Central al Sindicatului Muncitorilor din Industria bunurilor de consum şi Florica Scutitu, peşedinta Comitetului de întreprindere de la fabrica „Adesgo".

Ceremonia funebră s-a încheiat în acordurile „Internaţionalei".

(Agerpres)

INFORMAŢII

În memoria marelui savant romîn Emil Racoviţă şi ca semn al preţuirii operei sale ştiinţifice, Şcoala medie nr. 4 din Cluj a primit denumirea: „Şcoala medie Emil Racoviţă". Cu acest prilej duminică a avut loc o festivitate la Casa universitarilor din Cluj.

Tot în cursul zilei de duminică a fost depusă o coroană de flori la mormîntul lui Emil Racoviţă, iar la şcoala ce-i va purta numele a fost deschisă o expoziţie consacrată vieţii şi operei marelui savant, care şi-a desfăşurat o bună parte din activitatea sa ştiinţifică în acest oraş.

★

În ciclul de seri literare „Istoria teatrului romînesc" organizat de Teatrul Armatei în colaborare cu Casa Centrală a Armatei şi Comitetul orăşenesc U.T.M. Bucureşti, luni a avut loc în sala Teatrului Armatei din bd. Magheru, cea de-a doua seară literară cu tema „Teatrul limbii naţionale". A conferenţiat prof. univ. G. C. Nicolescu. Ca ilustrare a conferinţei au fost prezentate „Doi ţărani şi cinci cîrlani" vodevil într-un act de C. Negruzzi şi „Un poet romantic", scene în versuri de Matei Millo.

★

Cu prilejul împlinirii a 100 de ani de la naşterea compozitorului italian Giacomo Puccini, în ţara noastră se organizează în perioada 2-10 decembrie „Săptămîna Puccini", în cadrul căreia se vor desfăşura manifestări consacrate marelui compozitor.

★

Duminică, în 16 localităţi ale regiunii Iaşi, a avut loc deschiderea festivă a cursurilor pentru ridicarea nivelului ideologic al cadrelor didactice din învăţămîntul elementar, mediu şi superior. La aceste cursuri participă peste 6.500 cadre didactice

(Agerpres)

Alegerile din Franţa

Sistemul electoral reacţionar a impus o reprezentanţă reacţionară

— Corespondenţă din Paris —

De ieri Franţa are o nouă Adunare Naţională. Adunarea precedentă, aleasă la 2 ianuarie 1956 număra o majoritate de stînga. Această majoritate a devenit, în urma presiunilor, demagogiei, şantajelor şi mai ales a sistemului electoral reacţionar şi antidemocratic, o minoritate.

Ţinînd seama că deputaţilor de dreapta desemnaţi în metropolă li se vor adăuga şi cei 71 de deputaţi aleşi în Algeria sub stare de asediu şi care, cu toţi, sînt reprezentanţi ai ultracolonialiştilor, se poate afirma că Franţa n-a mai avut o cameră atît de reacţionară de la începutul secolului trecut.

Valul reacţionar şi fascist ce a inundat ţara va face ca la Palatul Bourbon să intre 188 de deputaţi ai Uniunii pentru Noua Republică (U.N.R.), o organizaţie creată cu cîteva luni în urmă, care îşi trage rădăcinile din lovitura de stat din Algeria, de la 13 mai. Candidaţii ei, acoperindu-se cu numele generalului De Gaulle, au cîştigat în aproape jumătate din numărul total al circumscripţiilor, în timp ce un alt partid de extremă dreaptă, cum este partidul independenţilor, are 120 de candidaţi aleşi. Aşa dar U.N.R. şi independenţii obţin majoritatea absolută în parlament. Această situaţie arată că complotul reacţionar purtat împotriva mişcării republicane şi progresiste periclitează şi cele din urmă rămăşiţe ale democraţiei franceze.

Aceasta se face şi prin menţinerea unei stări politice confuze ce se traduce şi prin marele număr de abţineri de la vot care la cel de-al doilea scrutin a atins 25,12 la sută din totalul înscrişilor.

Cum s-a ajuns la această situaţie?

Principala cauză constă în faptul că în faţa pericolului fascist forţele muncitoreşti au fost scindate din pricina trădării săvîrşite de S.F.I.O., din pricina urei înverşunate a conducătorilor socialişti împotriva comuniştilor. În pofida faptului că la 2 ianuarie 1956 Franţa a votat pentru stînga, conducătorii socialişti au dus o politică de alianţă cu reacţiunea şi sub conducerea lui Guy Mollet au aplicat în fapt politica acesteia, au capitulat în faţa pretenţiilor ultracolonialiştilor din Algeria, pregătind astfel terenul pentru lovitura de la 13 mai.

Cu toate manevrele reacţiunii, procentul voturilor obţinute de partidul comunist a crescut faţă de primul tur de scrutin şi în unele circumscripţii s-a apropiat de procentul voturilor obţinute la alegerile din 1956.

În ciuda faptului că partidul comunist a obţinut un număr foarte mare de voturi, el nu deţine însă, datorită condiţiilor în care s-au ţinut alegerile, decît zece mandate în noul parlament. Cauza principală a acestei situaţii este sistemul electoral reacţionar, antidemocratic, îndreptat în primul rînd împotriva P.C.F. şi care a favorizat partidele de dreapta. Într-adevăr, o dreptate electorală „originală" este cea care acordă Partidului Comunist 10 locuri pentru 3.890.583 voturi!

Rezultate din Paris sînt în această privinţă deosebit de semnificative: unul din 4 parizieni (24,11%) a votat pentru comunişti. Totuşi nu există nici un singur deputat comunist printre cei 31 de aleşi ce vor reprezenta Capitala în noua Adunare. Aşa arată democraţia burgheză!

Partidul Comunist, care cu voturile obţinute ieri, reprezintă un francez din cinci, şi constituie cea mai mare forţă de opoziţie împotriva pericolului fascist, cheamă pe republicani să înlăture pericolul fascist, formînd un singur tot, acea uniune care dacă ar fi fost realizată acum şase luni, ar fi dat posibilitate să se pareze şi să se înlăture primele lovituri venite de la Alger. În ciuda ameninţărilor, Partidul Comunist Francez, se ridică şi mai departe ca un bastion de nădejde al democraţiei, va continua să aducă la îndeplinire sarcina sa, unirea tuturor republicanilor împotriva neofascismului care îşi face drum.

REGIS BERGERON
corespondentul „Scînteii tineretului" la Paris

Conferinţa internaţională pentru standardizare

Între 18 şi 30 noiembrie s-au desfăşurat la Bucureşti lucrările celei de-a 3-a Conferinţe internaţionale a ţărilor socialiste pentru standardizare.

La lucrările conferinţei au participat delegaţi din: R.P Albania, R. P. Bulgaria, R. Cehoslovacă, R.P. Chineză, R.P.D Coreeană, R.D. Germană, R.P. Polonă, R.P. Romînă, R.P. Ungară, şi Uniunea Sovietică.

Conferinţa a dezbătut o serie de probleme privind unificarea standardelor la unele produse industriale care au o însemnătate deosebită pentru dezvoltarea economică şi tehnică a ţărilor socialiste.

În cursul lucrărilor conferinţei, conducătorii delegaţiilor ţărilor participante au făcut expuneri asupra stadiului actual al standardizării şi a experienţei acumulate în acest domeniu de fiecare ţară în parte.

În lucrările conferinţei s-a ţinut seama de recomandările Organizaţiei Internaţionale de Standardizare (I.S.O.) şi ale Comisiei Electrotehnice Internaţionale (C.E.I).

Hotărîrea adoptată de conferinţă prevede o serie de măsuri menite să asigure intensificarea activităţii muncii de standardizare şi lărgirea schimburilor de experienţă în domeniul standardizării.

★

Duminică seara, Direcţia generală pentru metrologie, standarde şi invenţii din R. P. Romînă a oferit în saloanele restaurantului Ambasador, un cocktail în cinstea participanţilor la conferinţa internaţională a ţărilor socialiste pentru standardizare.

La cocktail a luat parte tov. Alexandru Birlădeanu, vicepreşedinte al Consiliului de Miniştri.

(Agerpres)

Forţa conştiinţei înaintate

(Urmare din pag. 1-a)

la scăderea valorii acestora. Tinerii au luat şi în această privinţă o iniţiativă proprie. Prin muncă voluntară, lucrînd cu toţii de dimineaţă pînă seara, ei au reuşit să termine această lucrare în două zile, fără ca strînsul recoltei să sufere vreo întîrziere.

★

Sînt însă şi alte fapte, de zi cu zi, care ilustrează convingător noua conştiinţă colectivistă a tinerilor, care sînt în fiece clipă gata să apere şi să sporească avutul gospodăriei.

Iată de pildă fapta tinerilor Ştefan Decei, Anton Hoca şi alţii, care în timpul verii au solvat de apele Arieşului 534 de oi ale gospodăriei ameninţate să fie înecate.

★

Acestea ar fi cîteva din faptele principale care vin să ilustreze, să argumenteze afirmaţia preşedintelui care spunea că tineretul de la ei este o forţă. Într-adevăr, această forţă materială, dar mai ales morală, se afirmă tot mai mult în gospodărie. Secretarul organizaţiei de bază U.T.M. ne-a arătat că toate aceste fapte ale utemiştilor şi tinerilor nu sînt întîmplătoare. În permanenţă, în adunările generale, la cercul politic, foarte des discuţiile vin în jurul apărării şi sporirii avutului obştesc. De pildă, discutînd despre patriotism şi spirit de sacrificiu la una din adunările organizaţiei, utemiştii au dat ca exemplu înseşi faptele unora dintre ei. Noua conştiinţă colectivistă, socialistă a acestor tineri este, fără îndoială, rodul educaţiei comuniste pe care organizaţia U.T.M. le-a sădit-o permanent. Secretarul de partid ne-a atras atenţia la sfîrşitul discuţiei că, într-adevăr, aceasta este prima concluzie care trebuie trasă pe marginea faptelor utemiştilor şi tinerilor de aici.

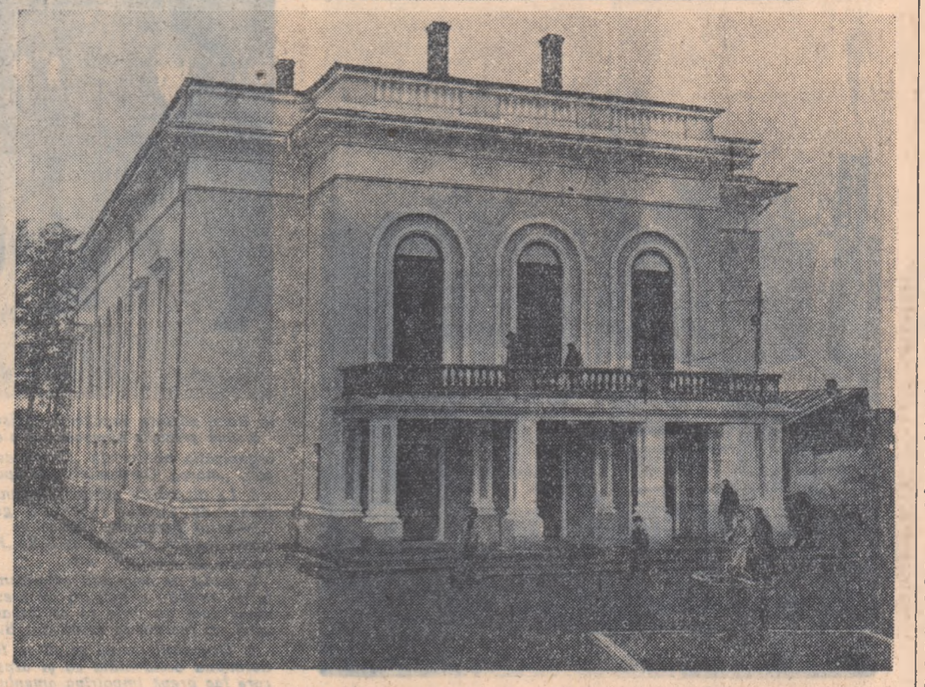

Noul Teatru de Stat din Roman

Foto: AGERPRES

Cui se adresează *revista „Moda"?*

La chioşcuri a apărut de curînd revista „Moda", cu un număr dedicat în întregime modei bărbăteşti. Această revistă este chemată să promoveze în rîndul oamenilor muncii, al tineretului în special, bunul gust, să fie un sfătuitor util pentru cei dornici să se îmbrace decent, simplu, plăcut, comod şi adecvat diferitelor condiţii şi împrejurări mai frecvente ale vieţii. Dar începînd să frunzăreşti revista „Moda" 1958-1959, editată de către Uniunea Centrală a Cooperativelor Meşteşugăreşti din R.P.R. îţi pui întrebarea dacă nu cumva, colectivul redacţiei, a uitat cui se adresează? În primul rînd cititorului nostru îi este prezentat un şir de modele valabile pentru împrejurări care nu-i spun nimic, care n-au comun cu el nici în clin, nici în mînecă. Dacă ar fi să ne luăm după revista „Moda" ar trebui să credem că tinerii muncitori şi ţărani muncitori din ţara noastră îşi petrec cel mai mult timp „la birou", „la mare", „pe aeroport", „pe peronul gării", „la hipodrom", „după păstrăvi" etc.

Revista pierde din vedere că moda este menită să servească oamenilor muncii. Desigur aceştia merg şi ei la gară ori la aeroport, însă aceasta constituie un lucru cu totul secundar. De unde atunci prezentarea „pescuitului de păstrăvi", „spectacolului de hipodrom" drept principalele preocupări ale tineretului muncitor din ţara noastră?

Cercetînd apoi îndeaproape modelele îţi dai seama că revista a etalat o galerie de personaje care aparţin lumii burgheze şi care probabil sînt copiate identic după revistele de modă occidentală. Astfel în paginile revistei întîlneşti nici mai mult nici mai puţin decît tipuri de bancheri, agenţi de bursă, bookmakeri, filfizoni, amorezi. Într-adevăr extravaganţele occidentale sînt foarte corespunzătoare pentru modelele respective, dar ce au toate acestea comun cu oamenii muncii din patria noastră socialistă?

Cum ar trebui să arate un tînăr „care se respectă", în viziunea deformată a revistei „Moda"? În primul rînd să arboreze o morgă aristocratică. Există patru canoane care trebuie indispensabil respectate dacă vrei să fii considerat „elegant": papion la gît, baston din bambus, pipă sau havană, şi ochelari exagonali fumurii sau binoclu. Pe cine reprezintă acest tip? Pe tînărul muncitor din uzină ori din S.M.T., pe tînărul nostru intelectual, pe tînărul ţăran muncitor ori colectivist? Evident că modelul din revistă îl reprezintă pe dandy-ul din apus, pe Miky, fiul bancherului sau fabricantului de la Londra, New-York sau Paris. Dar dece trebuie să ne arate noua revista „Moda" cum se îmbracă aceştia care pentru a putea risipi milioanele stoarse din exploatarea celor ce muncesc, se dedau la cele mai deşănţate elucubraţii vestimentare?

Sînt pagini din revista „Moda", ca de pildă, tabloul cuprinzînd grupul de modele „Primăvara la hipodrom", care sînt de-adreptul groteşti. Nouă specimene, unul mai respingător decît celălalt, în costume de culori, tonuri şi desene dintre cele mai fistichii, cu cîte două perechi de buzunare etajate, oferă întreaga gamă a „eleganţei" paraziţilor „de curse" din lumea burgheză.

Modelul nr. 77 are pantaloni cu manşete de numai 23 cm. lărgime şi de 5-6 cm. lăţime, şi culmea „tonalităţii discrete" (vezi „Noutăţi în modă" la pag. 3) posedă la pălărie o bandă lată din material de rochie cu desene, asemănătoare cu cravata şi batista. Cît „gust"!

Dacă un tînăr muncitor are ocazia să-şi petreacă cîteva minute pe... aeroport, ţinuta sa nu poate fi concepută fără un pardesiu scurt, dublat cu căptuşală ecosez, şi cu un cordon „a la halat de baie". Şi dacă în zilele friguroase te împotriveşti să-i semeni unui bancher britanic, îmbrăcat „a la Eden" într-un palton din stofă covercot, îmblănit, cu un guler şal de blană, sprijinindu-te-n baston şi cu trabucu-n dinţi, atunci să ştii că eşti chiar demodat. Ţinuta care se recomandă unui elev premiant include de asemenea în mod obligatoriu papionul. De altfel revista ajunge pînă acolo încît recomandă papionul chiar şi elevilor de vîrsta pantalonilor scurţi.

Toate aceste producţiuni de prost gust dovedesc că colectivul de redacţie al revistei „Moda", format din N. Hanganu, N. Vlad, N. Ştefan şi I. Nicobau, de sub patronajul U.C.C.M. nu înţelege cerinţele pe care le impune editarea unei reviste de modă, la îndemîna oamenilor muncii.

Modelele prezentate nu pot contribui decît la pervertirea gustului tinerilor, la cultul modului de trai burghez, cu întregul său cortegiu de atribute dezgustătoare.

Dacă Uniunea Centrală a Cooperativelor Meşteşugăreşti din R.P.R. vrea să publice o revistă de modă pentru bărbaţi, atunci să o facă astfel încît adresîndu-se oamenilor muncii, să-i îndrume cu competenţă cum trebuie să se îmbrace în împrejurări reale şi frecvente din viaţa lor şi în funcţie de anotimp — în mod practic, comod, frumos şi ieftin.

C. R.

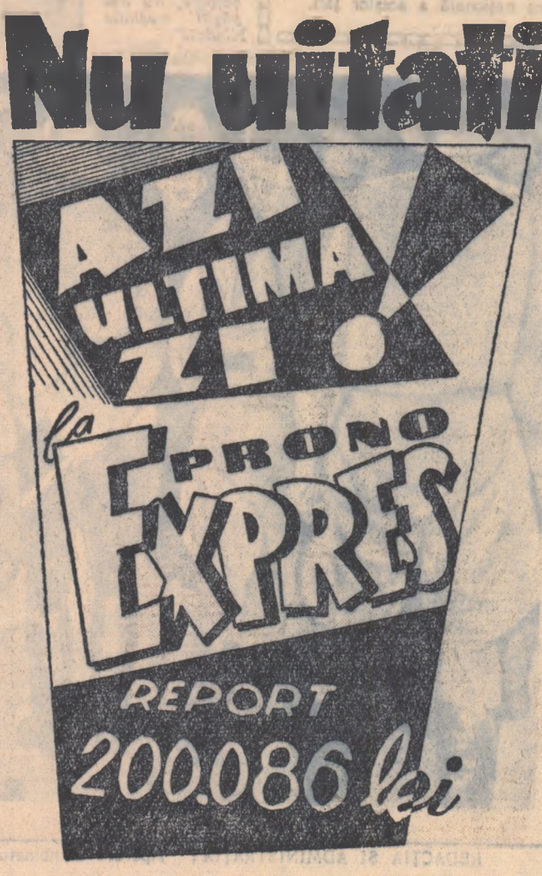

O Importantă declarație a lui Max Reimann

BERLIN 30 (Agerpres). — TASS transmite:

Postul de radio „Deutscher Freiheitssender 904" a transmis declarația lui Max Reimann, prim-secretar al C.C al Partidului Comunist din Germania făcută în numele Biroului Politic al Comitetului Central în legătură cu notele guvernului sovietic în problema Berlinului.

Adresîndu-se în primul rînd social-democraților și membrilor sindicatelor din Germania occidentală, Max Reimann a declarat: „A sosit timpul să se pună capăt retragerii în fața reacțiunii precum și propagandei dușmănoase împotriva R. D. Germane. Social-democrații și membrii sindicatelor trebuie să facă acum un pas spre unitatea de acțiune a clasei muncitoare în Germania occidentală, spre colaborarea social-democraților și comuniștilor, a membrilor Partidului creștin-democrat și a oamenilor muncii fără de partid, spre înțelegerea cu Partidul Socialist Unit din Germania și Uniunea Sindicatelor Libere Germane, spre unitatea întregii clase muncitoare germane — acest lucru e cerut de milioane de oameni ai muncii. Prin aceasta s-ar putea realiza precumpănirea forțelor păcii în întreaga Germanie și s-ar deschide calea spre succesul tratativelor între cele două state germane.

„La început trebuie să se obțină o apropiere pașnică între cele două state germane"

BERLIN 30 (Agerpres). — Agenția A.D.N. a transmis textul interviului acordat la 29 noiembrie de W. Ulbricht, prim-secretar al C.C. al P.S.U.G., lui Sydney Gruson, corespondentul ziarului american „New York Times".

Fiind întrebat de Gruson în ce fel vor putea fi folosite „căile de comunicație ale aliaților occidentali" care trec prin R.D.G., după ce controlul asupra acestora va fi transferat guvernului R.D. Germane, W. Ulbricht a declarat: Nu există căi de comunicație ale aliaților occidentali care să treacă prin teritoriul R.D. Germane. Există căi de transport în R.D. Germană pe care le-au folosit pînă acum aliații occidentali și pe care vor putea să le folosească în anumite condiții, și în cadrul reglementării corespunzătoare cu guvernul R.D. Germane. Dacă noi vrem să mergem la Washington cu avionul sau cu alt mijloc de transport, trebuie să cerem permisiunea statelor pe teritoriul sau prin spațiul aerian al cărora vom trece.

Nu-mi pot imagina că marile puteri occidentale se pot gîndi să folosească căile de transport ale R.D. Germane fără permisiunea ei. Cînd vin într-o casă străină, bat la ușă și cer permisiunea să intru.

W. Ulbricht și-a exprimat convingerea că relațiile dintre Berlinul occidental demilitarizat și sectorul democrat al orașului se vor îmbunătăți rapid.

În ce privește rolul Berlinului de capitală a R.D. Germane, a continuat W. Ulbricht, aceasta este o chestiune foarte simplă. Vă puteți singuri convinge că în Berlin există un singur guvern, și anume guvernul R.D. Germane, deși Berlinul occidental mai este militarizat și continuă să fie ocupat de trupe străine. Dacă mîine Berlinul occidental va fi demilitarizat și se va elibera de statutul de ocupație, aceasta nu poate fi decît spre binele tuturor berlinezilor. Dacă, după cum a spus N. S. Hrușciov, președintele Consiliului de Miniștri al U.R.S.S., în Berlinul occidental va fi extirpată tumoarea canceroasă, aceasta nu va face decît să însănătoșească atmosfera în Berlin.

Răspunzînd unei întrebări, W. Ulbricht a declarat că puterile care garantează statutul Berlinului occidental ca oraș demilitarizat și eventual O.N.U. trebuie să se preocupe ca în orașul liber, Berlinul occidental, să nu fie admisă activitatea ostilă împotriva țărilor lagărului socialist.

W. Ulbricht a respins categoric ideea reunificării Germaniei prin așa-numite „alegeri libere". Nici nu poate fi vorba de alegeri libere în condițiile înarmării atomice, interzicerii Partidului Comunist din Germania, persecutării luptătorilor pentru pace, în condițiile „războiului psihologic" dus de ministrul de Război, Strauss, și în condițiile situației excepționale pe care Schroeder (ministrul Afacerilor Interne al R.F.G. — N.R.), se pregătește s-o introducă. În ce privește alegerile pe întreaga Germanie, aceste alegeri pot fi o chestiune numai a germanilor înșiși, întocmai cum alegerile în America pot fi întotdeauna numai o chestiune a americanilor. Așa dar, la început trebuie să se obțină o apropiere pașnică între cele două state germane, în pofida diferențelor existente între orînduirile lor sociale. În aceasta constă esența și însemnătatea Confederației.

S.U.A. pot ajuta poporul german în opera de reunificare dacă vor sprijini propunerea cu privire la pregătirea tratatului de pace, a spus în încheiere W. Ulbricht.

La întrebarea dacă trebuie să se acorde locuitorilor Berlinului occidental posibilitatea de a hotărî singuri dacă doresc transformarea orașului lor într-un oraș liber demilitarizat. Ulbricht a spus că aceasta este o problemă nu numai a locuitorilor Berlinului occidental, ci și a întregului popor german. Întregul popor german este interesat ca Berlinul occidental să înceteze de a mai fi un focar de amenințare. Dar dacă s-ar organiza un referendum în rîndurile locuitorilor cu privire la retragerea din Berlinul occidental a trupelor americane, engleze și franceze, aceasta ar fi aprobată de toate persoanele întrebate.

Walter Ulbricht a apreciat drept prematură întrebarea lui Gruson: Ce măsuri va lua R. D. Germană dacă puterile occidentale vor folosi căile de comunicație între R. F. Germană și Berlinul occidental, date în administrarea R. D. Germane, fără să fi ajuns la un acord cu R. D. Germană în această problemă. Totodată el a arătat că numeroși oameni politici americani, englezi și francezi de vază și chiar dl. Dulles consideră posibile astfel de tratative.

Walter Ulbricht a exprimat părerea că activitatea partidelor politice trebuie să fie autorizată în orașul liber — Berlinul occidental. Doresc să subliniez, a spus el, că sîntem interesați ca în Berlinul occidental să existe condiții democratice pașnice.

La întrebarea dacă recunoașterea diplomatică de către puterile occidentale a R. D. Germane este o premiză necesară pentru tratativele puterilor occidentale cu R.D. Germană în problemele referitoare la Berlinul occidental, Walter Ulbricht a răspuns: Toate statele ne-au recunoscut de mult. Ziarele lor scriu în fiecare zi despre noi. În ceea ce privește problema relațiilor diplomatice ea nu depinde de aceste tratative. Se înțelege că sîntem interesați ca, pe cît posibil R. D. Germană să întrețină relații diplomatice cu toate statele.

Interviul acordat de W. Ulbricht unui corespondent al ziarului „New York Times"

Guvernul S U A. intenționează să continue politica nerealistă în problema Berlinului

NEW YORK 1 (Agerpres). — După cum anunță agenția Associated Press, la 30 noiembrie secretarul de stat al S.U.A., Dulles, l-a vizitat pe președintele Eisenhower la Augusta (statul Georgia) și a conferit cu el.

În declarația dată publicității în urma acestei întrevederi Dulles arată că el a raportat președintelui despre desfășurarea evenimentelor după primirea notelor Uniunii Sovietice în problema Berlinului.

După cum reiese din această declarație, „președintele a reafirmat intenția fermă" a guvernului S.U.A. de a urma vechea politică în problema Berlinului, adică de a împiedica normalizarea situației în oraș și de a menține Berlinul occidental ca un focar al încordării în Germania și în Europa.

Poporul bulgar a condus pe Gheorghi Damianov pe ultimul său drum

SOFIA 1. — De la trimisul special AGERPRES:

Duminică, 30 noiembrie, locuitorii Sofiei și delegați din întreaga Bulgarie și din străinătate au condus pe ultimul său drum pe Gheorghi Damianov, membru al Biroului Politic al C.C. al P C. Bulgar și președintele Prezidiului Adunării Populare a R. P. Bulgaria, conducător eminent al partidului și al statului democrat-popular bulgar.

...În sala de ședințe a Palatului Adunării Populare, unde se află depus sicriul cu corpul neînsuflețit al marelui dispărut, răsună solemn acordurile imnurilor de doliu.

Sînt de față conducătorii partidului și guvernului bulgar, membrii delegațiilor străine desemnați să participe la funeralii.

Lîngă catafalc se află membrii familiei defunctului.

...Ora 10. Se schimbă ultima gardă. Sicriul lui Gheorghi Damianov este străjuit de Todor Jivkov, prim-secretar al C.C. al Partidului Comunist Bulgar, Anton Iugov, președintele Consiliului de Miniștri și alți conducători ai partidului și guvernului Republicii Populare Bulgaria.

Sicriul cu corpul neînsuflețit al lui Gheorghi Damianov este ridicat apoi din sala funerară și purtat pe umeri de conducătorii de partid și de stat bulgari spre piața din fața Palatului Adunării Populare

În piață și pe străzile învecinate s-au strîns mii de oameni ai muncii din capitala Bulgariei și reprezentanți ai tuturor regiunilor țării, veniți să aducă un ultim omagiu iubitului lor tovarăș, Gheorghi Damianov.

Sînt de față membrii misiunilor diplomatice din Sofia.

O companie de onoare a trupelor garnizoanei Sofia, aliniată în piață, prezintă onorul.

În acordurile grave ale marșului funebru, sicriul lui Gheorghi Damianov este pus pe un afet de tun.

Cortegiul funerar se îndreaptă spre Piața 9 Septembrie din Sofia, unde se află mausoleul marelui fiu al poporului bulgar, Gheorghi Dimitrov.

În piață se află adunați mii de oameni.

Mitingul de doliu, închinat memoriei lui Gheorghi Damianov, este deschis de generalul de armată **Ivan Mihailov**, membru al Biroului Politic al C.C. al P. C. Bulgar, vicepreședinte al Consiliului de Miniștri, ministrul Apărării Naționale al R. P. Bulgaria.

A luat apoi cuvîntul **Boian Bilgaranov**, membru în Biroul Politic și secretar al C.C al P. C. Bulgar.

Evocînd activitatea bogată a tovarășului Gheorghi Damianov în slujba partidului și poporului bulgar, vorbitorul a spus printre altele: „Gheorghi Damianov este unul dintre cei mai de seamă constructori ai Republicii Populare Bulgaria. El a muncit și a luptat cu abnegație pentru strîngerea rîndurilor tuturor celor ce muncesc din Bulgaria sub steagul Frontului Patriei. Gheorghi Damianov a fost un marxist-leninist consecvent, un luptător de frunte pentru cauza socialismului și a comunismului. El a fost un luptător neînfricat pentru prietenia de nezdruncinat între poporul bulgar și popoarele Uniunii Sovietice, luptător pentru întărirea lagărului socialist în frunte cu U.R.S.S. — cea mai sigură garanție a apărării păcii în lume".

A luat apoi cuvîntul **N. G. Ignatov**, membru în Prezidiu și secretar al C.C. al P.C.U.S., membru al delegației guvernamentale a U.R.S.S. la funeraliile lui Gheorghi Damianov, care, vorbind în numele tuturor oamenilor muncii din Uniunea Sovietică a exprimat adînca lor durere și condoleanțe în legătură cu greaua pierdere a poporului bulgar.

În persoana tovarășului Damianov, a spus el, poporul bulgar a pierdut pe unul din cei mai buni fii ai săi, revoluționar înflăcărat, ostaș curajos al vechii gărzi comuniste, tovarăș de luptă credinclos al lui Gheorghi Dimitrov, veteran al mișcării comuniste bulgare și internaționale, care și-a închinat întreaga-i viață glorioasă, slujirii fără preget a intereselor poporului, luptei pentru cauza socialismului și comunismului.

Comunist modest, tovarăș bun la inimă și plin de solicitudine, marxist-leninist ferm, profund atașat cauzei clasei muncitoare, luptător intransigent pentru puritatea teoriei marxist-leniniste — așa l-am cunoscut noi, oamenii sovietici, pe tovarășul Damianov și așa va rămîne el pe veci în amintirea poporului nostru.

Vorbind în numele delegațiilor celorlalte țări socialiste, la miting a rostit o cuvîntare **I. Loga-Sowinski**, membru al Biroului Politic al C.C. al Partidului Muncitoresc Unit Polonez, șeful delegației poloneze la funeralii. La miting au luat, de asemenea, cuvîntul **Rodoliub Ciolakovici**, vicepreședinte al Veceі Federative Executive a R. P. F. Iugoslavia și **Maria Zaharieva**, secretar al C.C. al Uniunii Tineretului Comunist-Dimitrovist din Bulgaria.

Pe tot traseul, pe unde a trecut convoiul funerar în drumul spre cimitir, mii de locuitori ai Sofiei au adus un ultim salut eminentului dispărut.

La cimitir, în fața criptei deschise, aflate în apropierea mormîntului lui Dimităr Blagoev, întemeietorul Partidului Comunist Bulgar, a luat cuvîntul Spas Iliev, prim-secretar al Comitetului raional Mihailovgrad al P.C.B In 1923, la Mihailovgrad, G. Damianov a luptat neînfricat, în fruntea detașamentului său, împotriva trupelor monarho-fasciste.

...Sicriul este coborît în criptă. Răsună solemn Imnul de Stat al R. P Bulgaria. În semn de ultim omagiu adus marelui dispărut, o companie militară de onoare trage salve de armă. Pe mormîntul proaspăt sînt așezate coroane de flori.

Gheorghi Damianov a murit. Poporul bulgar, sub conducerea gloriosului său partid comunist, va continua măreața luptă căreia Gheorghi Damianov i-a închinat viața sa întreagă, pentru victoria socialismului și comunismului.

★

SOFIA 1 — Trimisul special al Agerpres transmite: În seara zilei de 30 noiembrie la Consiliul de Miniștri al R. P. Bulgaria membrii și membrii supleanți ai Biroului Politic al C.C. al P. C. Bulgar, miniștrii, membrii Prezidiului Adunării Populare, ai Consiliului permanent al Uniunii Populare agrare din Bulgaria și ai Comitetului Executiv al Consiliului Național al Frontului Patriei s-au întîlnit cu membrii delegațiilor străine care au participat la funeraliile lui Gheorghi Damianov.

La întîlnire au fost de față de asemenea șefii reprezentanțelor diplomatice, care au fost împuterniciți să reprezinte guvernele lor la funeraliile lui Gheorghi Damianov.

Din partea Ambasadei R. P. Bulgaria la București

Ambasadorul Extraordinar și Plenipotențiar al Republicii Populare Bulgaria la București, Stoian Pavlov, mulțumește cordial pentru condoleanțele care i-au fost prezentate din partea grupelor reprezentative din ministere, departamente centrale, instituții, uzine, întreprinderi, fabrici, unități militare, organizații obștești și culturale, de către oameni de știință, scriitori, artiști, pictori, reprezentanți ai presei și radioteleviziunii romîne, profesori, studenți și elevi, precum și din partea multor cetățeni ai Capitalei, în legătură cu încetarea din viață a președintelui Prezidiului Adunării Populare a Republicii Populare Bulgaria și membru al Biroului Politic al Comitetului Central al Partidului Comunist Bulgar, tovarășul Gheorghi Damianov.

De asemenea exprimă mulțumiri șefilor și membrilor misiunilor diplomatice, acreditați în Republica Populară Română, care i-au prezentat condoleanțe.

Acolo unde acordul de la Potsdam a fost călcat în picioare

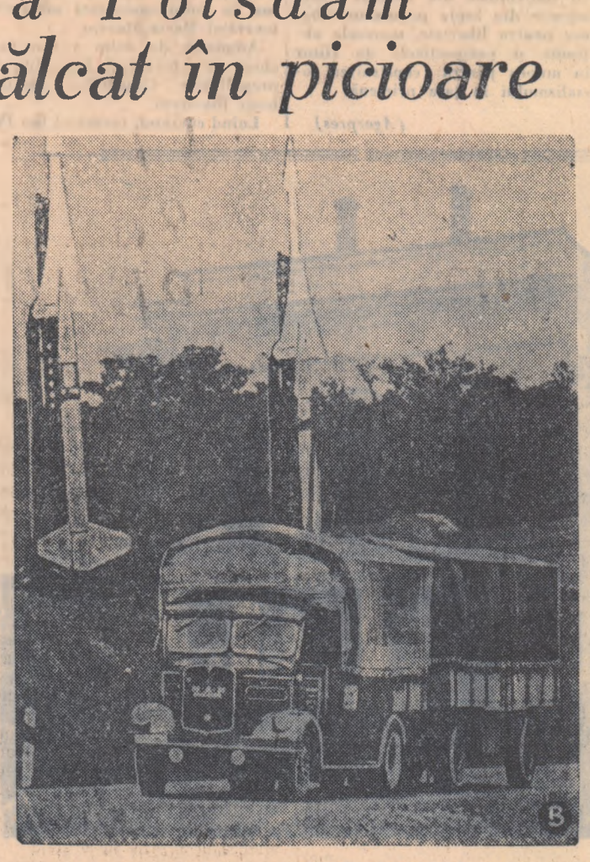

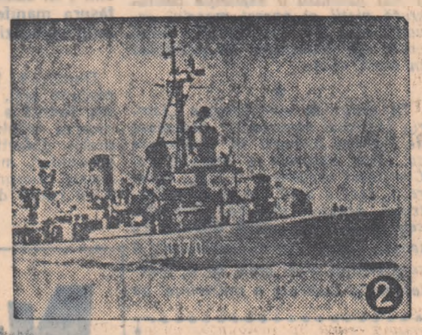

In 1945, la Potsdam, puterile aliate care au luptat împotriva Germaniei hitleriste s-au angajat solemn să lichideze pentru totdeauna focarul agresiunii armate din Germania, să dezrădăcineze nazismul și militarismul, să nu mai admită concentrarea puterii în mîinile monopolurilor care l-au crescut și finanțat pe Hitler.

Au trecut de atunci 13 ani. În partea estică a Germaniei s-a înălțat și înflorește R. D. Germană — stat al muncitorilor și țăranilor. Aici au fost și sînt respectate prevederile acordului de la Potsdam. Aici poporul a lichidat definitiv nazismul și militarismul, dictatura magnaților oțelului și tunurilor. Spre vest de frontiera care împarte Germania în două, miliardarii de dincolo de ocean, împreună cu magnații din Ruhr și generalii hitleriști salvați de ei, au creat un stat care constituie o batjocorire a prevederilor acordului de la Potsdam (clișeele alăturate sînt o dovadă grăitoare în acest sens). Încălcînd acest acord în mod flagrant, S.U.A., Anglia și Franța au transformat Berlinul occidental într-un avanpost al militarismului și spiritului revanșard vest-german, într-un centru de subminare împotriva R.D.G. și a celorlalte țări socialiste, într-un focar de ațîțare a unui nou război mondial.

Despre acestea vorbesc și fotografiile de față.

1. O pancardă situată pe una din șoselele din Germania occidentală. Pe ea se poate citi: „Interzis pentru vehicule cu tracțiune animală, biciclești și pietoni. Biciclștii sînt admiși numai simbătă începînd cu ora 12, duminica și în zilele de sărbătoare. Nu depășiți mașinile blindate".

În schimb, pe șoselele R. F. Germane tancurile și mașinile blindate pot circula oricînd.

2. La recentele manevre din Kiel, unde s-au folosit metodele războiului atomic maritim a participat și vasul „Z-1" cu instalații pentru lansarea rachetelor, provenit din livrările americane.

3. Autostrada Frankfurt-Mannheim avînd instalate de o parte și de alta rachete americane cu încărcătură atomică „Nike".

4. Adenauer (al doilea din stînga, în primul plan) întruchipează puterea celor în mijlocul cărora se află — stăpînii uzinelor și fabricilor de armament din R. F. Germană. Ca un simbol parcă al puterii cartelurilor și băncilor în plină înflorire, care alimentează rădăcinile fascismului în Germania occidentală, în fața cancelarului de la Bonn pășește bancherul nazist Robert Pferdmenges.

5. Sub privirile binevoitoare ale poliției, fasciști și huligani din organizația militaristă „Casca de oțel" strigă lozinci despre „revanșă", „marea Germanie", „campania spre Răsărit" etc.

6. La dispoziția acestor elemente stau zeci de ziare și reviste pătrunse de spiritul revanșard german. Iată cîteva din titlurile lor: „Soldatul german", „Casca de oțel", ziarul asociației pentru ajutorarea foștilor membri ai S.S.-„Kyffäuser", „Ziarul soldaților", „Împăratul și Reichul", etc.

7. Iată-i pe ocupanții americani instruindu-se în vederea unor lupte de stradă; o măsură de prevedere împotriva populației vest-germane care nu vrea să se împace cu fascismul, cu ocupația americană, cu înarmarea atomică a Bundeswehrului.

8. Ocupanții au de ce să se teamă de popor. Oamenii simpli din Germania occidentală ca și acești 80.000 de muncitori din München care fac grevă împotriva amenințării morții atomice luptă pentru ca se pune capăt ocupației americane, fascismului și războiului. Pe pancarda purtată de ei se poate citi: „Să salvăm viața, să asigurăm pacea, la lupta împotriva morții atomice".

In Comitetul Economic al O.N.U.

Intervenția reprezentantului R.P.R. privind dezvoltarea țărilor slab dezvoltate

NEW YORK 1. — Corespondentul Agerpres transmite: Luînd cuvîntul în Comitetul Economic în problema dezvoltării țărilor slab dezvoltate, reprezentantul Republicii Populare Romîne, Bazil Șerban, s-a referit la inițiativa luată încă în sesiunea precedentă a Adunării Generale de către delegațiile romînă și mexicană cu privire la principiile colaborării economice internaționale.

Comitetul economic, a spus printre altele Bazil Șerban, își va aduce aminte desigur că delegația romînă a luat anul trecut inițiativa de a supune Organizației Națiunilor Unite un proiect de rezoluție relativ la principiile colaborării economice internaționale. Noi sîntem pentru adoptarea de către O.N.U. a unei declarații care să prevadă: 1. Cooperarea economică între toate statele indiferent care este nivelul lor de dezvoltare și structura lor social-politică, pe baza respectării suveranității naționale și a independenței ecomomice, a deplinei egalități în drepturi și a avantajelor reciproce. 2. Respectarea dreptului fiecărui stat de a dispune de resursele și bogățiile sale naturale. 3. Nediscriminarea în relațiile economice și comerciale între state. 4. Liberul acces pentru fiecare stat la comerțul internațional; schimburi echivalente între produsele de bază, produsele intermediare și finite necesare industrializării și dezvoltării economice. 5 Investiții, ajutor economic și asistență tehnică pentru țările slab dezvoltate sau în curs de dezvoltare economică, fără condiții cu caracter politic, militar sau de altă natură incompatibile cu suveranitatea națională a acestor țări.

Pe scurt!

TIRANA. La 29 noiembrie, cu prilejul zilei eliberării, la cimitirul din Tirana a avut loc solemnitatea depunerii de coroane la monumentul partizanilor albanezi care și-au dat viața pentru libertatea și fericirea poporului.

Seara, Comitetul Central al Partidului Muncii din Albania, Prezidiul Adunării Populare și Consiliul de Miniștri al R.P. Albania au oferit o recepție în cinstea celei de-a 14-a aniversări a eliberării.

PEKIN. — După cum anunță China Nouă, la 30 noiembrie primul ministru al Republicii Sudan, Ibrahim Abbud, și ministrul Afacerilor Externe al Sudanului, Ahmed Kheir, au trimis mesaje președintelui R. P. Chineze, Mao Tze-dun, și ministrului Afacerilor Externe al R. P. Chineze, Cen I, prin care aduc la cunoștință că guvernul Republicii Sudan a hotărît să recunoască R. P. Chineză și să stabilească relații diplomatice cu guvernul R. P. Chineze.

REDACȚIA ȘI ADMINISTRAȚIA: Tiparul: Combinatul Poligrafic Casa Scînteii „I. V. Stalin". București, Piața „Scînteii". Tel. 17.60 10. SIAS 3452 — 52