Proletari din toate țările, uniți-vă!

Scînteia tineretului

Organ Central al Uniunii Tineretului Muncitor

Anul XIV, Seria II-a, Nr. 2985 | 4 PAGINI — 20 BANI | Marți 16 decembrie 1958

TELEGRAMĂ

Comitetului Central al Partidului Muncitoresc Unit Polonez

VARȘOVIA

Dragi tovarăși,

Cu prilejul aniversării a 40 de ani de la înființarea Partidului Comunist din Polonia, Comitetul Central al Partidului Muncitoresc Romîn trimite Comitetului Central al Partidului Muncitoresc Unit Polonez, întregului partid și tuturor oamenilor muncii din Polonia un salut frățesc și cele mai calde felicitări.

In anii grei ai reacțiunii și fascismului, în condițiile aspre ale ilegalității, Partidul Comunist din Polonia, călăuzit de învățătura marxist-leninistă, a organizat și condus lupta proletariatului și a țărănimii pentru apărarea intereselor lor vitale, pentru eliberarea din lanțurile regimului capitalisto-moșieresc. Cînd hoardele fasciștilor germani au invadat Polonia, punînd în primejdie însăși existența poporului polonez, comuniștii au ridicat forțele patriotice la lupta pentru eliberarea națională și socială. Conduși de Partidul Muncitoresc Polonez — urmașul demn al Partidului Comunist — patrioții polonezi și ostașii armatei poloneze au luptat cu eroism și spirit de sacrificiu cot la cot cu glorioasa armată sovietică eliberatoare pentru scuturarea jugului hitlerist, pentru un viitor liber și fericit al Poloniei.

Strîns unit în jurul partidului de avangardă al clasei muncitoare, harnicul popor polonez luptă cu fermitate pentru victoria socialismului în patria sa, pentru asigurarea securității naționale a Poloniei, împotriva planurilor agresive ale revanșarzilor vestgermani, pentru pace între popoare.

Oamenii muncii din Republica Populară Romînă se bucură de succesele obținute de poporul frate polonez ca de propriile lor succese. Prietenia sinceră și strînsa colaborare care caracterizează relațiile dintre țările și partidele noastre se adîncesc pe zi ce trece în folosul ambelor popoare. Această prietenie frățească contribuie la consolidarea continuă a unității de nezdruncinat a marelui lagăr al socialismului în frunte cu Uniunea Sovietică, a coeziunii mișcării comuniste internaționale.

De ziua marii sărbători a partidului vostru, a întregului popor polonez, vă urăm, dragi tovarăși, să obțineți noi și însemnate succese în consolidarea continuă a orînduirii democrat-populare, în lupta pentru victoria deplină a cauzei socialismului și păcii.

Trăiască Partidul Muncitoresc Unit Polonez în frunte cu Comitetul său Central!

Trăiască prietenia frățească dintre poporul romîn și poporul polonez!

Trăiască unitatea și coezlunea țărilor marii familii a lagărului socialist, a partidelor comuniste și muncitorești din lumea întreagă!

COMITETUL CENTRAL
AL PARTIDULUI MUNCITORESC ROMIN

În întreaga țară

Crește numărul brigăzilor utemiste de muncă patriotică

O tradiție a hunedorenilor

Cele 58 de brigăzi utemiste de muncă patriotică existente în orașul Hunedoara muncesc cu deosebit entuziasm. In ziua de 10 decembrie, de pildă, 9 brigăzi de muncă patriotică compuse din 140 de tineri s-au deplasat în gara Vestiș unde au participat la descărcarea a 4 vagoane de cărămidă refractară, 5 vagoane de cheresteea, au încărcat un vagon cu cărămidă refractară și un vagon de minereu care au fost destinate combinatului metalurgic.

În zilele de 8 și 9 decembrie au descărcat 6 vagoane cu cărămidă pentru oțelărie participînd la aceste acțiuni 6 brigăzi utemiste de muncă patriotică.

Alți 400 de tineri organizați în brigăzi de muncă patriotică au participat la efectuarea a 6.000 ore muncă voluntară la săparea de peste 1.300 de gropi pentru plantarea de pomi decorativi pe marginea șoselelor.

P. JURCONI

În sprijinul gospodăriilor agricole

Evenimentul se desfășura la „Colțul roșu" al tineretului din secția modelărie a uzinelor „23 August". Erau de față și muncitorii vîrstnici din secție. Ei, care cunosc bine orice acțiune întreprinsă de tinerii muncitori din secție, au ținut neapărat să fie prezenți și la acest eveniment.

...După citirea regulamentului și constituire a brigăzilor de muncă patriotică au urmat înscrierile. Printre primii înscriși au fost Nicolae Moise, Lucian Coșerea, Nicolae Frățilă, Marin Ivan și Stefan Manole, fruntași în producție, care au ținut să nu fie mai prejos nici cu acest prilej.

La un moment dat, în timpul înscrierilor, au început discuții aprinse, pro și contra. Ce se întîmplase? Doi tineri i-au pus pe alții în încurcătură. Este vorba de Marin Popescu și Giovani Zuli, elevi în clasa a VIII-a la liceul seral de pe lîngă uzinele „23 August", care doreau să se înscrie ei în brigadă, să contribuie în felul acesta alături de colegii lor la munca patriotică. Unii utemiști sînt ce-i drept puțini la număr — nu de părere ca aceștia să nu fie înscriși în brigadă pentru a avea timp să studieze. Ceilalți, și în special tinerii în cauză le-au demonstrat că nu au dreptate, că dacă sînt în brigadă nu înseamnă că neglijează învățătura. Majoritatea a cîștigat.

Tînărul Lucian Coșerea, ales comandant al brigăzii și-a exprimat convingerea că brigada va merita diploma pe raion.

Brigada va munci în special în gospodăriile agricole de stat și colective.

P. PALIU

Aportul studenților

Răspunzînd inițiativei studenților anului III de la Facultatea de mecanică în cadrul fiecărei grupe profesionale din anul II au avut loc adunări U.T.M. pentru constituirea brigăzii utemiste de muncă patriotică.

Cu acest prilej, s-a putut vedea dragostea studenților din acest an față de munca practică. Cu toții s-au angajat să muncească cît mai bine, pentru terminarea și darea în circulație a liniilor de troleibus din Orașul Stalin. Pînă în prezent, studenții anului nostru au efectuat 857 ore de muncă voluntară. Cu aceeași însuflețire în muncă ei au participat și la terminarea noului local al cantinei institutului, unde s-au efectuat mai mult de 260 ore de muncă voluntară. Un rol hotărîtor în mobilizarea studenților și desfășurarea muncii l-au avut, membrii și candidații de partid printre care Ion Boamfă, Ion Josan, Aurel Cimpăianu etc. Alături de ei, muncind cu aceeași însuflețire s-au evidențiat în mod deosebit, tinerii Alexandru Popescu, Gheorghe Popa, Nicolae Tomolescu, Octavian Ancu și alții.

Pe viitor sîntem hotărîți să luăm parte la toate acțiunile menite să contribuie la înfrumusețarea orașului nostru.

GHEORGHE ANDREIAȘ
student, anul II Facultatea de mecanică Orașul Stalin

O muncă însuflețită

Conștienți de sarcina lor în mărețea operă de construire a socialismului în patria noastră, însuflețiți de sarcinile mărețe reieșite din expunerea tovarășului Gh. Gheorghiu-Dej ținută la ședința plenară a C.C. al P.M.R. din 26—28 noiembrie 1958, de a da o extindere tot mai mare participării de masă a oamenilor muncii la acțiunea patriotică de realizare prin muncă voluntară a lucrărilor de folos obștesc, tinerii utemiști din raionul Stalin din Capitală, constituiți în brigăzi de muncă patriotică, au ieșit în dimineața zilei de duminică, 14 decembrie, la prima acțiune de muncă patriotică inițiată și organizată de ei în cinstea alegerii organelor conducătoare U.T.M.

Obiectivul muncii lor a fost săparea spațiilor verzi de pe B-dul Ana Ipatescu precum și transportul a 25—30 vagoane de piatră necesară pavării mai multor străzi din raion. La această frumoasă acțiune, au participat circa 175 de utemiști din organizațiile U.T.M. de la: Trustul de prospecții, Exploatări și deschideri de mine noi, Ministerul Industriei Bunurilor de Consum, Institutul de fizică atomică, Agerpres, Editura Politică și Atelierele centrale de reparații auto.

GH. CHIDU

Printre muncitorii Întreprinderii de Apometri și turnătorie din Capitală, aflați în întrecere în cinstea zilei de 30 Decembrie se află tinerele frezoare Victoria Fătu și Ana Bădulescu.
Iată-le în fotografia noastră controlînd exactitatea unei piese.
Foto AGERPRES

Vizitele delegației Comsomolului

In cursul zilelor de 13, 14 și 15 decembrie 1958 delegația Comsomolului, care se află în țara noastră la invitația Comitetului Central al Uniunii Tineretului Muncitor, a vizitat regiunile Stalin și Craiova.

Oaspeții sovietici au vizitat uzine, fabrici, institute de învățămînt superior, școli profesionale, gospodării agricole colective și gospodării agricole de stat.

Delegația Comsomolului s-a interesat de viața tineretului nostru, de aportul lui la dezvoltarea industriei și transformarea socialistă a agriculturii, de succesele obținute de organele și organizațiile U.T.M. în munca de educație comunistă a tineretului.

Delegația Comsomolului își continuă vizita prin țară.

Ce frînează creșterea productivității muncii la întreprinderea „Ion Fonaghi"

Majoritatea muncitorilor de la întreprinderea „Ion Fonaghi" din Orașul Stalin sînt tineri. Așa dar, organizația U.T.M., utemiștii și tinerii de aici au un rol hotărîtor în bunul mers al procesului de producție în lupta pentru creșterea productivității muncii și reducerea prețului de cost. La întreprinderea „Ion Fonaghi", însă sarcina de ridicare a productivității muncii a fost îndeplinită numai în proporție de 96 la sută, iar sarcina de reducere a prețului de cost a fost realizată în proporție de numai 32 la sută.

Grav este nu numai faptul că aceste sarcini fundamentale nu au fost realizate, ci mai ales atitudinea pe care o au membrii comitetului U.T.M. și unii tovarăși din conducerea întreprinderii față de această situație. Numai o analiză profundă, făcută cu spirit de răspundere, a lipsurilor existente în întreprindere, care să fie apoi urmată de măsuri corespunzătoare poate fi o garanție că în viitor vor fi înlăturate cu hotărîre cauzele care frînează creșterea productivității muncii și reducerea prețului de cost. Dar în loc să facă acest lucru, membrii comitetului U.T.M. și unii conducători ai întreprinderii caută tot felul de „cauze obiective". E drept că lipsa unor materii prime cum ar fi oțelul pentru pînzele de bomfaer, precum și calitatea necorespunzătoare a altora, cum este, de pildă, oțelul rotund livrat de Combinatul Metalurgic Reșița, influențează negativ procesul de producție. Dar asta să fie oare singura și principala cauză a lipsurilor? Faptele arată că nu. Altminteri cum se poate explica, că la unele produse cum sînt de pildă, cleștii pentru cuie și potcoave, pentru care întreprinderea a avut materie primă în cantități suficiente și de calitate corespunzătoare, planul nu a fost îndeplinit decît în proporție de 81 la sută.

Principalele cauze care frînează bunul mers al procesului de producție sînt proasta organizare a muncii, indisciplina, lipsa de preocupare pentru calificarea muncitorilor, procentul ridicat de rebuturi, lipsa unor norme tehnico-științifice în unele sectoare. Să luăm de pildă situția rebuturilor. Numai în luna noiembrie, spre exemplu, s-au rebutat circa 7.000 lame pentru bonfaere a căror valoare se ridică la aproape 16.000 lei. La rebutarea acestor produse și-au dat concursul utemiștii Maria Cimpoacă, Zoia Simion, Vera Ciobanu care lucrează la mașina de debitat, utemistul Nicolae Simion care lucrează la frază și alții. După cum recunoaște inginerul Nicolae Ghizdăreanu, șeful sectorului, cauza pentru care se produc multe rebuturi constă în primul rînd în slaba calificare a unor tineri muncitori, în lipsa altora de atenție în timpul producției, în neîngrijirea mașinilor. Cu toate acestea nici el și nici organizația U.T.M. din acest sector nu a luat măsuri pentru a pune capăt acestor lipsuri.

Despre unele lipsuri ale organizației U. T. M. de la întreprinderea „Ion Fonaghi" din Orașul Stalin

Consecințe foarte dăunătoare pentru bunul mers al procesului de producție are indisciplina. Sînt foarte frecvente cazurile cînd mașinile rămîn necurățate, cînd unii tineri absentează nemotivat de la lucru. In luna noiembrie, de pildă, numai în sectorul unelte-forjă în care lucrează în majoritate utemiști și tineri, s-au înregistrat peste 800 ore absențe nemotivate.

Lipsuri serioase există, după cum subliniază documentele plenarei C.C. al P.M.R. din 26—28 noiembrie a.c. și în domeniul normării muncii. Deși în luna iulie planul de sporire a productivității muncii nu a fost îndeplinit la întreprinderea „Ion Fonaghi", nivelul de realizare a normelor a fost de peste 123 la sută.

Lucrurile se petrec astfel pentru că normarea tehnică a muncii nu stă în centrul atenției conducerii întreprinderii, nu este privită ca o acțiune continuă care să stimuleze interesul muncitorilor pentru îmbunătățirea organizării producției, pentru ridicarea continuă a calificării profesionale, pentru introducerea și generalizarea procedeelor tehnologice avansate. Multe fapte confirmă acest adevăr. Conducătorii întreprinderii susțin de pildă, că la polizoare sînt stabilite norme tehnice, științifice. Faptele dovedesc însă contrariul. Tînărul Mihai Damian s-a angajat la întreprindere pe la începutul lunii octombrie, și, deși nu are nici o calificare, în luna noiembrie și-a depășit norma cu cîteva procente. Tinerele muncitoare Lenuța Marcu și Viorica Kociș lucrează la o frază pentru tăiat crestătura la foarfeca de vie. Fetele nu sînt calificate dar își depășesc cu regularitate normele. Asta înseamnă că aici sînt norme tehnice, științifice dacă chiar și muncitorii necalificați le îndeplinesc fără nici un efort? Fără îndoială că nu.

Toate aceste lipsuri își găsesc explicația în slaba muncă politico-organizatorică pe care o desfășoară organizația U.T.M. în rîndul tineretului, în dezinteresul manifestat de comitetul U.T.M. față de problemele producției. Astfel, cele cinci brigăzi de producție ale tineretului există numai pe hîrtie; ele nu au programe de lucru, nu țin consfătuiri de producție, nu se ocupă în nici un fel de organizarea muncii, de educarea tinerilor în spiritul disciplinei socialiste față de muncă, față de mașini etc. Postul utemist de control creat în luna septembrie există de asemenea numai de formă. De altfel membrii comitetului U.T.M. nici nu știu ce menire are postul de control și care sînt atribuțiile lui în producție. Constantin Coman, fostul secretar al comitetului U.T.M., explică, chipurile inactivitatea postului prin aceea că sectorul de tîmplărie nu a confecționat nici pînă acum un panou pe care să fie afișate articole și caricaturi.

Cît privește ridicarea calificării profesionale a tinerilor, lucrurile stau și mai prost. Cu toate că la întreprinderea „Ion Fonaghi" numeroși tineri au o slabă calificare profesională, comitetul U.T.M. și conducerea întreprinderii n-au întreprins nimic pentru remedierea acestei stări de lucruri. Aici nu se știe nimic despre existența cercurilor de minim tehnic, a cercurilor de minim economic, nu se vorbește nimic despre asemenea inițiative cum sînt cele ale tinerilor de la Combinatul Metalurgic Reșița, „Progresul"-Brăila, „Tudor Vladimirescu"-București, „Encsel Mauriciu"-Tg. Mureș și altele, care au un rol deosebit în educarea tinerilor muncitori în spiritul disciplinei socialiste față de muncă, în spiritul economisirii cu grijă a metalului, în ridicarea calificării lor profesionale. Iată deci cîteva din adevăratele cauze spre care trebuie să-și îndrepte atenția organizația U.T.M. Sîntem convinși că dacă organizația U.T.M., conducerea întreprinderii vor analiza cu mai multă răspundere, în lumina noilor documente de partid, această situație, se vor mai găsi și alte cauze care frînează creșterea productivității muncii și reducerea prețului de cost, precum și căile concrete de înlăturare a lor.

O vină serioasă pentru lipsurile existente în activitatea organizației U.T.M. de la „Ion Fonaghi" o poartă și Comitetul orășenesc U.T.M., activiștii acestuia care au exercitat un control sporadic asupra felului cum această organizație de bază U.T.M. se ocupă de problemele producției, de educarea comunistă a tineretului.

I. ANDREI
corespondentul „Scînteii tineretului" pentru regiunea Stalin

Brigada de muncă patriotică formată din tinerii de la Institutul de fizică atomică al Academiei Romîne la muncă pe șantierul Băneasa.
Foto: V. CHIRCEV

DESCHIDEREA „Săptămînii cărții romînești"

Remus Luca

L-am cunoscut și l-am vizitat de mai multe ori pe Mihai Tîră acest om, care la înfățișare, după grai, mișcări, apucături, e un țăran ca toți țăranii. In odaia din față, adică cea dinspre stradă, într-un interior tipic ardelenesc, se putea vedea și o mică bibliotecă într-un perete, în care atunci se aflau circa cincizeci de volume; cărți de literatură, dar mai ales de agricultură. Mihai Tîră era pe atunci corespondent voluntar al ziarului regional și îmi mărturisise că vrea să scrie o carte în care să povestească toate întîmplările prin care a trecut satul său pînă s-a înființat gospodăria colectivă și după aceea. Nu mai știu dacă această carte a fost scrisă. Între timp, omul acesta a urmat o școală de agronomie și azi este agronomul colectivei.

In aceeași colectivă îl mai cunosc bine pe Ion Covrig, azi contabil al gospodăriei. Are și el destule cărți acasă, și-i place să citească, după cum mi-a mărturisit. „Cărțile sînt scrise de oameni cu minte. După ce le citești, vezi că în viața asta sînt multe lucruri frumoase, pe lîngă care poți trece, fără să le bagi în seamă, dar dacă ai citit cărți, atunci nu mai treci chiar așa ca un cîine prin apă. Te mai gîndești și îți cade bine, parcă ți se limpezește sufletul. Nu-mi plac cărțile din care nu poți învăța ceva folositor pentru viața ta". De fapt, prietenul meu, îmi expunea în felul său rolul literaturii ca mijloc de cunoaștere și de transformare a conștiinței.

Ei sînt oamenii care au început să citească de la eliberare încoace, oameni cărora revoluția noastră culturală le-a stimulat dragostea pentru frumos, le-a asigurat baza materială necesară. Cărțile literaturii noastre noi, pătrunse de spiritul înnoitor al realismului socialist, rod al atașamentului scriitorilor noștri față de cauza construcției socialiste, față de politica partidului, au găsit, prin conținutul lor revoluționar, prin înalta lor măiestrie artistică un larg ecou în rîndul cititorilor. „Mitrea Cocor", „Desfășurarea", „Bărăganul", „Pasărea Furtunii", „Setea", și altele le sînt apropiate, dragi și necesare fiindcă vorbesc de fapt despre ei, despre lupta lor pentru socialism.

Această revoluție în conștiința maselor muncitoare la care asistăm și participăm, e la urma urmei determinată direct de schimbările revoluționare săvîrșite în întreaga viață a țării sub conducerea partidului nostru. E simplu de spus și chiar simplu de înțeles; dar un fenomen social de o atare anvergură, care trebuie determinat și îndrumat pe căile lui juste de dezvoltare, e înainte de toate un fenomen viu, e o mișcare în conștiințele oamenilor, e complex și multilateral. A întreprinde o asemenea operă înseamnă de fapt creație. Și ca orice creație ni se pare simplă cînd o vedem realizată, dar cîtă muncă și cîte eforturi și cîtă știință a lucrurilor stăruință și consecvență cuprinde o astfel de creație. Ea nici nu poate fi concepută în afara luptei partidului, a înțelepciunii și forței sale.

Cititorii noștri sînt eroii cărților noastre; dacă ei nu se recunosc în lucrările noastre, dacă nu recunosc în ele propria lor viață, munca lor, năzuințele lor, relațiile dintre ei, cartea a fost scrisă cam de florile mărului și — atîta-i prețul ei, chiar dacă strălucește de-ți ia ochii. Că numărul cititorilor noștri a crescut atît de mult, e mai ales din acest punct de vedere un succes și aceasta dacă e un merit și al scriitorilor noștri, nu e numai al lor, fiindcă în realizarea acestui succes un cuvînt hotărîtor a avut îndrumarea dată de partid scriitorilor, și un rol hotărîtor a avut revoluția culturală inițiată, condusă și realizată de partid. Milioanele de cititori noi apăruți în ultimii ani în țara noastră, putem spune că sînt un dar al partidului, un dar și bineînțeles o obligație pentru scriitori.

Expunerea tovarășului Gh. Gheorghiu-Dej cu privire la planul economic pe anul 1959 dezvăluie scriitorilor surse noi de inspirație, de poezie, de teme legate de lupta poporului muncitor pentru socialism. Scriitorii îndrumați de către partid sînt hotărîți să dea expresie artistică înaltă chipului luminos al muncitorului inovator, al eroilor șantierelor construcțiilor socialiste, al comuniștilor care conduc cu fermitate și înțelepciune lupta oamenilor muncii pentru o viață și mai fericită și mai îmbelșugată.

Oamenii cer mult de la scriitori mi-a spus un colectivist: „Să vii, tovarășe, să stai aici la noi, cît timp vrei, să vezi cum trăim, cum lucrăm, cum petrecem și să scrii despre asta". Asta înseamnă cu alte cuvinte: Noi construim socialismul aici, haide și pune și tu umărul. E o pretenție îndreptățită a cititorilor noștri, și de altfel suprema îndreptățire a activității noastre literare.

Utemista Elena Deteșanu de la întreprinderea „Mătasea populară" din Capitală este fruntașă în muncă.

Pe cine „amenință" copiii negrilor

Domnule guvernator,

Pînă dăunăzi vă ignoram existența. Acum am pentru dvs. un anume sentiment. El a fost generat de aflarea unei știri, în care vă privește, de bună seamă, banală, obișnuită așa cum sînt ouăle tari la micul dejun. Știți, noi sîntem plini de prejudecăți și cum neobișnuiți să vedem la ieșirea din casă, cum se bălăbănește un negru atîrnat de platanii din față, în răcnetele sălbatice ale onor asistenței.

Am citit, domnule guvernator, că în orașul Manroe, organele dvs. polițienești au pus mîna pe doi țemuți delicvenți și cu toată rezistența acerbă depusă au fost duși acolo unde le e locul: la casa de corecție; deoarece criminalii sînt puțin cam fragezi, unul a împlinit opt ani, iar celălalt are aproape nouă. Și bine le-ați făcut. Să se învețe minte. Să-și cunoască lungul nasului. Să știe odată pentru totdeauna că albul e alb și negrul e negru. Să afle că dvs. nu vă plac amesterurile decît în materie de coktail. Încolo separație severă, mai ales cînd e vorba de oameni. Negrii să stea deoparte în rezervații, în ghetouri și să aibă de-a face, în materie de alb, doar cu puful bumbacului pe care-l scot de pe imensele plantații ale Carolinei de Sud pe care o guvernați dvs. cu creștinească înțelepciune.

PAMFLET

Prin urmare ați procedat cum nu se poate mai părintește cînd ați ordonat polițiștilor dvs. să înhațe pe cei doi pui de negrii. Ei s-au făcut vinovați de o crimă capitală. Călcarea tabu-urilor rasiale. Jucîndu-se pe maidan au uitat ce li se cuvine și ce nu, și au atins cu mîna lor neagră, mîna albă a unei fetițe. Oamenii dvs., vigilenți cînd e vorba să se păstreze demnitatea albilor, dar orbi precum cîrtița în ce privește ticăloșiile gangsterilor, au pus mîna pe ei, i-cu urcat în dubă și i-au svîrlit în școala de corecție.

Dar dvs. să fiți cu conștiința împăcată, nici dumnezeul albilor n-ar fi procedat mai îngăduitor. De aceea aș avea cîteva propuneri, care să vă ajute să străluciți și dvs. cel puțin cît colegul întru rasism, dl. Faubus, satrapul de la Little Rock. Și cum am băgat de seamă că v-ați ales ca sector de activitate, pruncii, n-ar fi rău ca strășnicia dvs. să supraliciteze gloria lui Irod.

Opriți, sugrumați zîmbetul copilului negru adresat unui alb, indiferent de vîrstă. Cînd vor vedea un alb, negrii să fugă cît îi țin picioarele. În mod contrar, aplicați criminalilor pedepsele cele mai aspre — linșajul, pușcăria pe viață, scaunul electric. Pedeapsa cea mai severă să fie însă aplicată pruncilor, fiindcă numai așa veți putea stîrpi din fașă pretențiile egalitariste ale negrilor. Orice puști care va zîmbi, care va privi către un alb să fie ucis. Dacă delicventul nu va fi descoperit în cinci minute, arestați din cinci în cinci copii sub doi ani și executați-i (nu cu sabia ca pe vremea lui Irod) ci pe scaunul electric.

Nu mă îndoiesc că aceste propuneri sînt pe măsura inimii și sentimentelor dvs.

Fără respect
AL. GIRNEAȚA

Citiți în pagina 2-a: Tinerii cercetători răspund cu însuflețire chemărilor partidului

Tinerii cercetători răspund cu însuflețire CHEMĂRILOR PARTIDULUI

Expunerea făcută de tovarășul Gh. Gheorghiu-Dej la ședința plenară a C.C. al P.M.R. din 26—28 noiembrie asupra mărețelor perspective pe care le deschide proiectul de plan pe 1959, a găsit un deosebit răsunet în rîndurile maselor largi ale oamenilor muncii, ale tineretului țării noastre.

În întreprinderi și gospodării agricole colective, în instituții și institute de cercetări științifice, oamenii muncii își exprima entuziast acordul deplin cu sarcinile trasate de partid și se angajează să-și intensifice eforturile pe drumul obținerii unor noi și mărețe victorii în dezvoltarea economiei naționale, în ridicarea nivelului de trai material și cultural al poporului, în opera de construire a socialismului în țara noastră.

Chemînd oamenii muncii din țara noastră să-și îndrepte eforturile principale în domeniul dezvoltării economiei naționale în direcția descoperirii și valorificării numeroaselor și importantelor rezerve existente în toate ramurile economiei naționale, sporirii volumului producției de metal, extinderii prospecțiunilor petrolifere pentru mărirea rezervelor industriale, grăbirii ritmului de punere în funcțiune a noilor unități ale industriei chimice, industrializării și valorificării superioare a materialului lemnos, dezvoltării continue a producției bunurilor de larg consum, intensificării construcțiilor de locuințe, îmbunătățirii activității în sectorul construcției și modernizării drumurilor, preocupării pentru continua dezvoltare a sectorului socialist al agriculturii și mărirea producției agricole, creșterii șeptelului de oi și îmbunătățirea raselor de ovine, intensificării măsurilor de introducere a tehnicii moderne, Plenara C.C. al P.M.R. a pus sarcini de mare importanță și în fața cercetătorilor din institutele de cercetări științifice.

În dorința de a împărtăși cititorilor noștri cîteva din marile probleme ce stau în prezent în fața tinerilor cercetători ne-am adresat zilele acestea cîtorva dintre directorii institutelor de cercetări științifice din Capitală, care ne-au declarat următoarele:

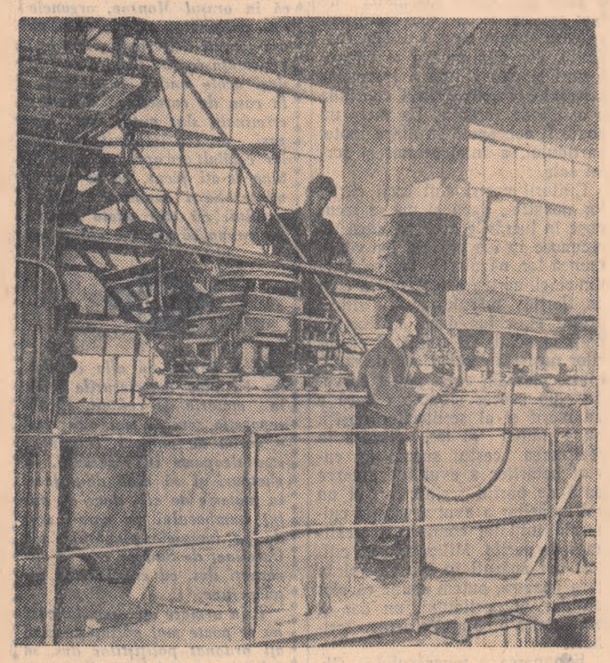

Un aspect de muncă la Institutul de cercetări metalurgice.

Ridicarea nivelului tehnic — o problemă de mare importanță

Ne răspunde
Ing. Adrian Mihail
candidat în științe tehnice, directorul Institutului de cercetări metalurgice.

—xx—

Expunerea tovarășului Gh. Gheorghiu-Dej la ședința Plenară a C.C. al P.M.R. din 26—28 noiembrie 1958 deschide largi perspective în fața cercetătorilor institutului nostru ale căror studii au drept obiectiv lărgirea bazei de materii prime, modernizarea procesului tehnologic, elaborarea de noi procese tehnologice în vederea fabricării unor produse care se importă în prezent.

Pe linia acestor obiective aș vrea să enumăr cîteva din realizările institutului nostru la care și-au adus din plin contribuția tinerii noștri cercetători și care au o anumită importanță în îndeplinirea sarcinilor puse de partid în fața industriei noastre siderurgice.

În această ordine de idei am remarca printre altele activitatea ing. Nicolae Iatan, care a studiat problema îmbunătățirii procesului tehnologic de fabricare a lingotierelor de fontă în vederea reducerii consumurilor de lingotiere pe tona de oțel și ca atare pentru reducerea prețului de cost al oțelului.

În ceea ce privește elaborarea de noi procese tehnologice merită menționată activitatea tînărului inginer Dante Cosma și a altor cercetători care au pus la punct un nou proces tehnologic pentru elaborarea oțelurilor aliate cu crom, mangan, titan ce vor substitui oțelurile aliate cu nichel folosite în industria constructoare de mașini.

Aplicarea acestui proces tehnologic va duce la reducerea consumului de nichel cu 25 kg. la tona de oțel. De asemenea prin stabilirea de către institutul nostru (prin strădaniile tinerilor ingineri Leonida Petri și Liliana Solomon) a procesului tehnologic de fabricare a refractarelor forsteritice din materii prime indigene s-a reușit a se înlocui la o serie de cuptoare refractarele bazice venite din import.

Încercînd să vă spunem cîteva cuvinte despre contribuțiile pe care le vor aduce tinerii noștri cercetători în îndeplinirea marilor sarcini puse de partid în fața industriei noastre, trebuie să subliniem în primul rînd aportul pe care-l vom aduce în bătălia pentru reducerea prețului de cost prin scăderea consumului specific de materie primă, combustibil, energie electrică etc. Așa cum rezultă din expunerea tovarășului Gh. Gheorghiu-Dej o reducere însemnată a consumului de cocs la furnale se poate realiza prin folosirea gazului metan, problemă de care se ocupă tinerii noștri cercetători.

De asemenea, pentru lărgirea numărului de sortimente, institutul nostru (în acest domeniu lucrează tînărul inginer L. Sternberg) are în curs de cercetare problema măririi sortimentelor de profile prin extruziunea oțelurilor.

În vederea folosirii oxigenului în metalurgie (căci așa cum ne arată documentele plenarei prin introducerea în viitorii doi, trei ani a folosirii oxigenului la topirea șarjelor de oțel va crește productivitatea cuptoarelor cu 20—25 la sută) institutul nostru a rezolvat problema folosirii oxigenului în cuptoarele de oțel electrice și se preocupă de extinderea acesteia în uzinele constructoare de mașini care dispun de cuptoare electrice. De asemenea, pe baza materiei prime existente, institutul nostru e în curs de a stabili un proces tehnologic pentru fabricarea feromanganului în vederea reducerii importului.

Colectivul institutului nostru se va preocupa de asemenea de însușirea procesului tehnologic pentru cîteva calități de oțeluri și aliaje noi necesare fabricației locomotivei Diesel electrice.

Expunînd numai cîteva din problemele pe care le vom ataca pe larg, pe baza sarcinilor puse în fața noastră de către partid, am deplina siguranță că tinerii cercetători vor fi în fruntea acelora care își vor dărui toate forțele în vederea introducerii tehnicii noi, în vederea unei continue creșteri a productivității muncii și a reducerii prețului de cost.

„ELANUL SI ABNEGAȚIA TINERETULUI MUNCITOR CONSTITUIE O MARE FORȚĂ ÎN ÎNDEPLINIREA SARCINILOR DE DEZVOLTARE A ECONOMIEI NATIONALE. SUB CONDUCEREA ORGANIZATIILOR DE PARTID, ORGANIZAȚIILE DE U.T.M. TREBUIE SĂ MOBILIZEZE MASELE LARGI ALE TINERETULUI LA LUPTA PENTRU INFĂPTUIREA CU SUCCES A PREVEDERILOR PLANULUI DE STAT".

(Din expunerea tovarășului Gh. Gheorghiu-Dej la ședința plenară a C.C. al P.M.R. din 26—28 noiembrie 1958).

Pentru dezvoltarea rapidă a industriei chimice

Ne răspunde
dr. Gavril Mureșan
Director al Institutului de cercetări chimice

—xx—

Noțiunea de „ritm accelerat" caracterizează pe deplin impetuoasa dezvoltare a industriei chimice în anii puterii populare.

Într-adevăr, faptele ne arată că industria chimică a crescut în anii puterii populare de 8 ori față de nivelul anului 1938.

Noi, cercetătorii de la ICECHIM putem spune cu mîndrie astăzi că în ultimul timp ne-am preocupat de o serie de cercetări care vor prinde viață, vor fi aplicate în industrie în cadrul planului de stat pe anul 1959.

În această ordine de idei au fost astfel făcute o serie întreagă de cercetări pentru ca în anul viitor să poată intra în funcțiune o secție de policlorură de vinil cu o capacitate de 5.500 tone, la uzinele chimice Turda. De asemenea, secția de fenol care va intra în funcțiune la Făgăraș a pus și pune în fața noastră problema valorificării sulfitului de sodiu (un produs secundar), cercetările noastre tinzînd să pună la dispoziția economiei naționale un produs necesar industriei bunurilor de consum popular.

Un colectiv de cercetători condus de tînăra Olimpia Răitan a ajuns într-o fază avansată în ceea ce privește cercetările pentru valorificarea sulfitului de sodiu.

Pentru a pune în funcțiune fabrica de relon de la Săvinești institutul nostru a format o brigadă de peste 20 cercetători (majoritatea dintre ei fiind tineni) care va lucra efectiv în uzină ajutînd muncitorilor să pună în funcțiune fabrica respectivă.

O grijă deosebită va fi acordată producției de îngrășăminte chimice.

La Năvodari un grup de cercetători ai institutului, (dintre care majoritatea sînt tot tineri) lucrează la elaborarea metodelor analitice necesare pentru controlul fabricației. În afara preocupărilor ce privesc cercetările noastre pentru dezvoltarea industriei chimice (din care v-am amintit cîteva mai sus), sarcini de mare răspundere revin institutului nostru și pe linia cercetărilor pentru acele ramuri ale economiei naționale ce nu aparțin industriei chimice.

Cercetătorii noștri se vor dedica printre altele problemelor valorificării superioare a lemnului (elaborarea clelului sintetic corespunzător din punct de vedere calitativ și la un preț convenabil este o sarcină a institutului nostru), obținerii unui mare număr de antidăunători și îngrășăminte speciale pentru agricultură, utilizării maselor plastice în construcții, realizării într-un timp scurt a semiconductorilor pe bază de materii prime din țară.

În zilele acestea, cînd întregul nostru popor discută documentele plenarei Comitetului Central al Partidului, tinerii noștri cercetători, (printre care se numără tinerii fruntași Maria Tais, Emilia Fiastru, Viorica Georgescu, Constantin Sîrbu și mulți alții) și-au manifestat mai mult ca oricînd dorința de a-și dărui toate forțele pentru continuul avînt al industriei noastre chimice.

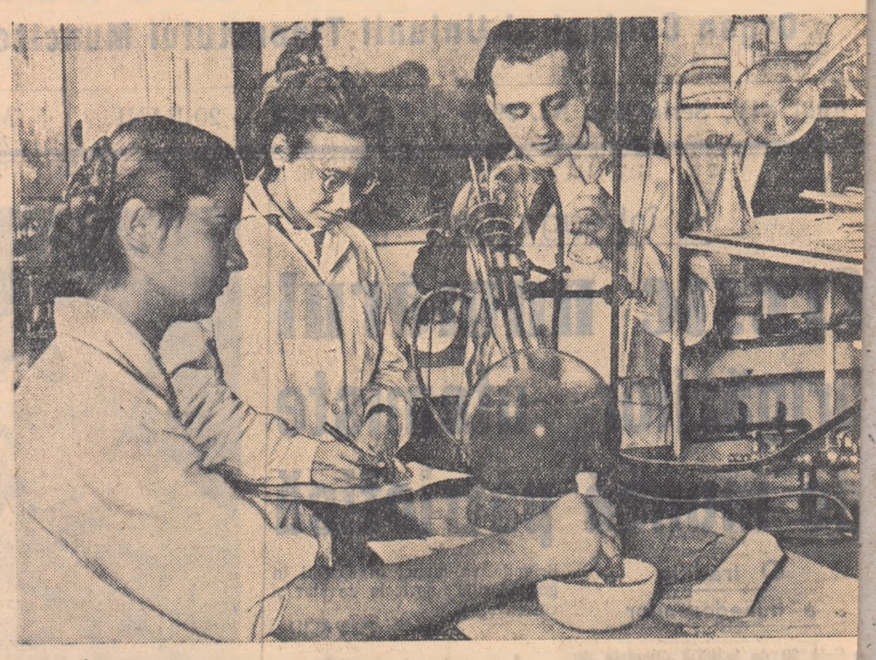

Într-unul din laboratoarele Institutului de cercetări agronomice al R. P. Romîne.

Proiecte pentru locuințe ieftine și confortabile

Ne răspunde
Ing. Petre Vernescu
Director tehnic al Institutului de proiectări de construcție tip

—xx—

Expunerea tovarășului Gh. Gheorghiu-Dej la plenara C.C. al P.M.R. din 26-28 noiembrie s-a ocupat pe larg de problema construcției de locuințe. Unele lipsuri și practici învechite analizate cu acest prilej, privesc și activitatea institutului nostru căruia îi revenea un rol însemnat în tipizarea construcțiilor de locuințe. Unele proiecte tip nu au corespuns însă întrutotul specificului diferitelor regiuni și nu au ținut seama de folosirea materialelor locale.

Vă voi da cîteva amănunte despre măsurile pe care le-am luat și le vom lua în viitor pentru a proiecta construcții de locuințe tot mai ieftine. Principalul lucru e că noi nu mai proiectăm locuințe tip începînd cu planul sau fațada fără a ne interesa de aspectul economic, cum greșit s-a făcut în unele cazuri, ci cu precizarea costului locuinței trecînd astfel la proiectarea de tipuri de locuințe confortabile și cu un aspect frumos, la un preț de cost redus. Noi am părăsit de asemenea tipul unic de locuințe creat pentru a fi valabil în întreaga țară și proiectăm locuințe ce țin cont de regiunea respectivă, de condițiile locale și de execuția materială. Vom proiecta de asemenea numai apartamente pentru o singură familie și fiecare proiect în parte va fi întocmit pe baza unei documentări serioase asupra posibilităților de materiale de construcții. Astfel, în Valea Jiului vom avea în vedere întrebuințarea sterilului existent, prevăzîndu-se pereți turnați, cu un preț de cost redus, iar în București, unde există condiții și metode de execuție industrializate avansate se vor putea prevedea pereți întregi, prefabricați. Reducerea judicioasă la nivelul necesar a tuturor suprafețelor inutile (scări, spații pierdute, coridoare etc.) eliminarea subsolurilor și înlocuirea boxelor cu anexe gospodărești la suprafața solului, eliminarea soluțiilor constructive necorespunzătoare (folosirea nejudicioasă a prefabricatelor) și prin reducerea înălțimii etajelor la o înălțime optimă noi am realizat reducerea prețului de cost al unor construcții de locuințe la 50.000 lei și unele chiar sub 40.000 lei. Dar și aceste proiecte sînt supuse acum unei analize temeinice pentru a găsi noi căi de reducere a prețurilor lor.

Toate acestea nu se fac însă în dauna confortului.

V-am vorbit în general despre activitatea institutului nostru deoarece în ea se încadrează activitatea tuturor tinerilor. Un aport deosebit la găsirea și în special la realizarea căilor de reducere a prețului de cost îl aduc și-l vor aduce tinerii proiectanți și cercetători din cadrul institutului nostru. **Tineretul formează o bună parte din colectivul nostru și în ultimul timp ei au fost aceia care au venit cu idei noi, interesante, pentru continua reducere a prețului de cost al locuințelor, ajungîndu-se de la 80.000 lei, prețul unui apartament construit la Onești, Orașul Stalin, sau București la 50.000 lei.** În momentul de față sînt în elaborare o serie de proiecte a căror preț de construcție este sub 40.000 lei și conform indicațiilor Plenarei C.C. al P.M.R. vom merge pe această linie.

Acum o lună și jumătate nizația de bază U.T.M. din tut a creat o brigadă de t compusă din 12 tineri proiec brigadă condusă de tînărul Nicolae Vlădescu și de ing. rin Catană. Astăzi ei lucrea cîteva tipuri de locuințe fru se, confortabile și ieftine. La pildă proiectul unui bloc lin se va construi la Onești. E prinde 15 apartamente a 2 re și trei apartamente cu tr mere, prevăzute cu băi, buc spațioase și pentru luat ma complectă dotare cu instala nitare și cu încălzire cen Prețul mediu al unui apart de 2 camere va fi de 40.00 folosindu-se pereți turnat nolit. De asemenea ei a finitivat proectul unui bl locuințe pentru familii de două persoane cu tamente compuse dintr-o c vestibul, chicinetă, baie. va avea 30 apartamente și văzut tot cu încălzire ce Prețul unui apartament va 23.500 lei. Brigada pregăte asemenea și alte proiecte i frumoase și prevăzute cu to fortul necesar. Atît membrii zii cît și ceilalți tineri din tutul nostru dovedesc prin că și-au însușit criticile ad plenară și că au pornit pe drumul îndeplinirii in ilor ei.

Drumuri moderne la un preț de cost cît mai redus

Ne răspunde
Ing. A. Petroianu
Directorul Institutului de studii și proiectări transporturi, din cadrul Departamentului Transporturi Rutiere, Navale și Aeriene

—xx—

Expunerea făcută de tovarășul Gh. Gheorghiu-Dej la ședința plenară a C.C. al P.M.R. din 26-28 noiembrie 1958 s-a ocupat și de dezvoltarea rețelei de drumuri. Este limpede că trebuie să acordăm atenție rețelei existente de drumuri, deoarece cele cîteva zeci de mii de km. de drumuri nemodernizate aduc prejudicii economiei noastre naționale. În aceste condiții se cer mai mulți km. de drumuri modernizate, în timpul cel mai scurt posibil și cu cheltuieli minime.

Priceperea și conștiința personală a proiectantului are un rol important în alegerea soluției celei mai juste, atît din punct de vedere tehnic cît și economic. Trebuie să arătăm însă că nu întotdeauna proiectanții noștri au ținut cont de aceste principii, lăsîndu-se influențați de procedeele tehnice și de stasurile în vigoare, unele nejustificat de severe în ceea ce privește folosirea unor materiale pentru construcția de drumuri.

De asemenea, la studiul comparativ întocmit pentru diferitele soluții, nu s-a acordat întotdeauna ponderea hotărîtoare factorului economic, insistîndu-se mai mult asupra aspectului tehnic al soluției ceea ce a dus în unele cazuri la adoptarea unor soluții prea costisitoare. Totodată prin neglijarea folosirii la maximum a fundațiilor existente și a materialelor de construcție locale, proiectanții noștri au făcut o serie de proiecte mult prea costisitoare care au necesitat aducerea de materiale de la mari distanțe.

Prin studierea conștiincioasă a reliefului, a scurgerii apelor, prin studierea surselor de materiale locale și folosirea lor pe scară mare, prin folosirea pietruirii existente în platforma drumurilor actuale, proiectanții pot face mari economii. Noi am reușit de curînd printr-un studiu atent, să creăm un nou tip de sistem rutier prin schimbarea unor materiale scumpe și deficitare (criblură și macadam) cu prundiș de rîuri și rezultatele obținute sînt satisfăcătoare. La laboratorul Trustului de construcții de drumuri și poduri tînărul inginer Radu Virlan studiază astăzi problema folosirii pămînturilor stabilizate (amestec de pămînt cu bitum sau ciment) la fundațiile drumurilor modernizate și rezultatele de pînă acum sînt promițătoare.

În cadrul institutului nostru de proiectări lucrează mulți tineri care contribuie prin activitatea lor la continua îmbunătățire a rețelei noastre de drumuri. În cadrul atelierului nr. 1 avem o brigadă de 15 tineri condusă de inginerul Arthur Brener. Ei au proiectat cîteva drumuri. Proiectanții Vasile Neștianu și Iosif Fako, tehniciana Teodora Filcea și calculatoarea Marieta Bănescu sînt tineri ce merită a fi evidențiați în mod deosebit pentru activitatea lor.

Tineri bine pregătiți și cu îndrăzneațe propuneri de ieftinire a modernizării drumurilor noastre naționale lucrează în toate secțiile institutului. Proiectanții Dan Sinescu și Eugen Finichiu, topometrii Crăciun Sîrbeanu și Valeria Bucur și mulți alții își aduc aportul lor la buna desfășurare a muncii institutului.

Conducerea institutului nostru a organizat nu de mult o discuție pe marginea capitolului privind dezvoltarea rețelei de drumuri din expunerea tovarășului Gh. Gheorghiu-Dej la Plenara C.C. al P.M.R. din 26-28 noiembrie. Toți tinerii și-au însușit aprecierile făcute și au privit în mod critic și autocritic activitatea lor și a tovarășilor lor și alături de comuniști s-au angajat să traducă în fapte indicațiile partidului.

În jurul proiectului unui nou bloc de locuințe pentru muncitorii de la Onești, cîțiva membrii ai brigăzli de tineret de la Institutul de proiectări de construcții tip se sfătuesc asupra unor noi detalii tehnice ce ar putea aduce o mai mare reducere a prețului de cost.
Foto: N. STELORIAN

În sprijinul industrializării și valorificării superioare a lemnului

Ne răspunde
Dr. ing. Gh. I. Pană
Director științific adjunct al Institutului de cercetări științifice pentru materiale de construcții și lemn

—xx—

Patrimoniul forestier este una din marile bogății ale țării noastre căreia partidul și guvernul îi acordă o atenție deosebită.

Așa cum arăta tov. Gh. Gheorghiu-Dej, în ultimii 10 ani s-au executat lucrări de împăduriri și de complectări a pădurilor, îmbunătățindu-se fondul silvic a cărei suprafață este de cca. 6,5 milioane hectare.

În domeniul prelucrării lemnului, preocuparea principală a țării noastre se îndreaptă spre industrializarea și valorificarea superioară a materialului lemnos.

Pe linia aceasta, institutul nostru a efectuat o serie de cercetări în vederea debitării raționale a cherestelei, în vederea reducerii consumurilor specifice, în vederea economisirii lemnului de rășinoase.

În această ordine de idei trebuie să remarcăm activitatea unor tineri cercetători ca ing. Gh. Luca, care a reușit să creeze noi tipuri de lăzi din lemn de fag (din care unele sînt de acum standardizate), ing. Șt. Iacob care a făcut lucrări cu rezultate concludente pentru utilizarea lemnului de fag în diverse elemente de construcție (cofraje, uși, ferestre, dușumele, oarbe etc.). O serie de cercetări încununate de succes s-au făcut în ceea ce privește folosirea plăcilor aglomerate din așchiile de lemn la fabricarea mobilei. În acest fel o parte din producția fabricii recent intrată în funcțiune de la Brăila (fabrică care folosește ca materie primă lemnul de plop și de salcie din Delta Dunării care pînă acum nu se valorifica pe cale industrială) va putea fi utilizată în direcția aceasta. Vă pot anunța astfel că tinerii ingineri Gheorghiu și Niculescu au realizat prototipul de mobilă cu elemente din plăci aglomerate din așchii de lemn.

tori ing. Marghitan și ing. care au conceput diferite zitive pentru mecanizarea cării mobilei.

Expunerea tov. Gh. Ghe Dej la recenta plenară a P.M.R, a deschis în fața ir lui largi perspective în ef unor cercetări importante ce privește extinderea folo perioare a lemnului de fag ducerea pe scară cît mai l construcție a plăcilor agl din așchii de lemn, din fi lemn, precum și a utilizări nale a lemnului rășinos.

Documentele plenarei ara tre altele necesitatea inten valorificării complexe a ma noase. Trebuie să vă anun această direcție, pe baza u tiștive venite din partea tului, a luat ființă la „Horia, Cloșca și Crișan" cău o secție pentru fabrica lor la care se utilizează m degradat nevalorificat pe

Expunerea tovarășulu Gheorghiu-Dej a găsit un l în rîndurile tinerilor noștr tători, mulți dintre ei, anca ca prin studiile lor, prin tehnică pe care o vor da prinderilor industriale din litatea lor să sprijine acțiunile inițiate de part tru industrializarea și valo superioară a materialului pentru întemirea unui de dezvoltare în ritm acce industrializării complexe a lui, astfel încît să ajungem lorificăm masa lemnoasă lul atins de țările cu re cele mai înalte în acest d

În acee dine de vrea să m ționez fa în direcți canizării sului de ție s-au cat lucrăr nerilor

SPORT

Să asigurăm pretutindeni o largă participare a tineretului la Spartachiada de iarnă

Halterofilul Ion Radu evoluînd în cadrul categoriei semi-grea a cucerit locul III, totalizînd în cele trei încercări: aruncat, împins, smuls, 217,500 kg.

Un tînăr muncitor — talentat halterofil

Două imagini imortalizate pe pelicula aparatului de fotografiat, mi-au pus în față o dilemă. Oare este una și aceiași persoană? Poate-i vorba de-o simplă asemănare. Căci prima imagine a fost făcută la întrecerile pe colectiv ale actualei ediții a Spartachiadei de iarnă desfășurate la fabrica „Mătasea Populară" iar cea de-a doua la o întrecere oficială de haltere organizată duminică în cinstea zilei de 30 Decembrie.

Insemnările de pe carnetul fotoreporterului însă m-au scos din încurcătură. Ambele imagini aparțin uneia și aceleiași persoane, Ion Radu, muncitor la fabrica „Mătasea Populară". din Capitală. Interesantă însă evoluția neașteptat de rapidă a acestui tînăr halterofil. Cu numai două săptămîni în urmă și-a făcut debutul.

Dotat pentru atletica grea, Ion Radu și-a... luat inima în dinți și s-a prezentat și la concursul de duminică pentru categoria semi-grea.

Încercare serioasă, nu-i vorbă, dar cînd știi că ești pregătit — întrecerile etapei a I-a a Spartachiadei, i-au fost pe deplin favorabile pentru aceasta — cînd știi că tovarășii tăi de muncă sînt în sală, la fel de emoționați, parcă și greutățile halterei sînt mai... ușoare.

Prima încercare, a doua, a treia la stilul împins: 90 kg.

Nouă zeci de kg. nu-i o culme. Pentru un începător însă este un mare succes, un prim pas către consacrare. Iar pentru noi o nouă dovadă că întrecerile acestei mari competiții de masă — Spartachiada de iarnă a tineretului, prilejuiesc ca întotdeauna descoperirea de noi elemente talentate, dotate pentru sport, din masa largă a tineretului nostru.

R. VASILE

Două feluri de a privi Spartachiada de iarnă a tineretului

Spartachiada de iarnă a tineretului este acum în plină desfășurare. Și în acest an ea s-a bucurat de aceiași preocupare din partea organizațiilor U.T.M., a colectivelor sportive. Dovada o constitue faptul că numai în primele 15 zile de la deschiderea Spartachiadei de iarnă au fost antrenați în întreceri, sute de mii de tineri de pe întreg cuprinsul țării. Aceasta demonstrează cu prisosință caracterul de masă al competiției, faptul că în rîndul tineretului de la orașe și sate, practicarea disciplinelor sportive în timpul iernii se bucură de mult succes.

★

Nu departe de orașul Giurgiu, reședința raionului cu același nume, pe șoseaua București-Giurgiu, se găsește satul Remus, comuna Turbatu. Actuala ediție a Spartachiadei de iarnă s-a soldat, de fapt pentru tinerii din satul Remus cu debutul în această întrecere de masă. De aceea era și firesc ca perioada de pregătire să fie privită cu seriozitate de către organizația U.T.M. și colectivul sportiv, înființat cu puțin timp în urmă. In planul comun de acțiune făcut de organizația U.T.M. și colectivul sportiv s-a prevăzut să fie antrenați în întrecerile din cadrul spartachiadei, 200 de tineri. O intensă muncă a dus organizația U.T.M., colectivul sportiv, pentru popularizarea competiției, precum și pentru pregătirea materialelor sportive necesare. Astfel, au fost procurate cîteva mese de șah, iar U.C.F.S. — raion a înzestrat colectivul sportiv, cu o masă de tenis. Pînă acum au început întrecerile la trîntă și șah. Se fac, de asemenea, pregătiri și pentru sezonul de iarnă, cînd tinerii vor lua parte la întrecerile de patinaj și schi. Pentru patinaj va fi amenajată o porțiune a lacului de lîngă sat, iar în jurul acestuia va fi amenajată o pîrtie pentru întrecerile de schi.

Se poate ușor observa, că organizația U. T. M. al cărui secretar este Gheorghe Bodoc, precum și colectivul sportiv, au acordat o mare atenție mobilizării și pregătirii din timp a întrecerilor din cadrul Spartachiadei de iarnă a tineretului. Desigur că la obținerea acestor succese a contribuit și sprijinul pe care organizația U.T.M., colectivul sportiv din sat l-a primit din partea raionului U.T.M. prin activistul Soare Mircea care a îndrumat în mod permanent activitatea organizației U.T.M.

★

La numai trei kilometri de satul Remus se află comuna Daia. O comună mare, cu oameni harnici și pricepuți. Aici însă, problema antrenării tinerilor la spartachiadă a fost lăsată în voia soartei. Organizația U.T.M., colectivul sportiv, pînă acum nu au întreprins nimic în această problemă. Nu s-a făcut nici un plan economic de acțiune, nu au fost popularizate nici întrecerile din cadrul Spartachiadei. In comună sînt foarte multi tineri și cu toții sînt dornici să practice sportul. Dar comitetul organizației U.T.M. a rămas pasiv la toate insistențele tinerilor. Cum se explică această stare de lucruri? Tovarășul Berechet Stelian, locțiitor al secretarului U.T.M., ne-a spus că a fost foarte ocupat cu alte probleme. Ce au făcut însă ceilalți membri ai biroului U.T.M.? La rîndul lor ei au considerat Spartachiada ca o problemă minoră, o problemă căreia nu merită să i se acorde nici o atenție. Așa se explică situația existentă din această organizație U.T.M. Nici colectivul sportiv nu a întreprins nimic. Cele două organizații care răspund direct de această problemă sau îndemnat una pe alta, în schimb nici una nu a trecut la acțiune.

Faptul că pînă acum organizația U.T.M. și colectivul sportiv, nu au făcut nimic, dovedește o crasă delăsare din partea acestora față de antrenarea tineretului la această largă competiție de masă.

De această situație nu s-a sezisat pînă acum nici comitetul raional U.T.M. Pentru inactivitate, pentru lipsă de preocupare față de această problemă, membrii comitetului U.T.M. pe comună trebuiau trași la răspundere.

Este necesar ca organizația U.T.M. și colectivul sportiv să treacă de îndată la acțiune. Comitetul raional U.T.M. are datoria să acorde tot sprijinul său organizației U.T.M., colectivului sportiv.

Spartachiada de iarnă a tineretului trebuie să constituie și pentru ei un prilej minunat pentru antrenarea tineretului la o bogată activitate sportivă. Spartachiada de iarnă trebuie să constitue și pentru această organizație U.T.M., un nou pas spre dezvoltarea sportului de masă în rîndul tinerilor de la sate.

D. DUȚĂ

PE SCURT

● Vremea frumoasă a permis ca echipele bucureștene de fotbal să susțină duminică jocuri de verificare în vederea ultimelor întîlniri oficiale ale sezonului

Pe stadionul Republicii echipa C.C.A. a jucat în compania formației Progresul. Cu un atac în vervă, echipa Progresul a cîștigat cu scorul de 4—1 (1—1). Au marcat Oaidă (2), Dinulescu și Neagu. Unicul punct al militarilor a fost realizat de Alexandrescu.

● *Tradiționala competiție de ciclocros „Cupa 30 Decembrie" desfășurată duminică în Capitală a fost cîștigată la această ediție de maestrul sportului Constantin Dumitrescu (C.C.A.). Fostul campion al țării a arătat o temeinică pregătire dominîndu-și cu siguranță toți adversarii. Această competiție a constituit un nou prilej de verificare a pregătirii cicliștilor noștri fruntași în vederea participării la „Turul Egiptului.*

● Duminică, ultima zi a întîlnirii internaționale de gimnastică dintre echipele selecționate ale R. P. Romîne și R.S.S. Ucrainene din sala sporturilor de la Floreasca, gimnastele țării noastre s-au comportat excepțional reușind să obțină victoria cu scorul de 189,594—189,026 puncte. Cu mare succes a concurat campioana R.P. Romîne Elena Teodorescu care s-a clasat pe primul loc la toate cele 4 probe (sol, paralele, bîrnă și sărituri) demonstrînd o grație deosebită. In clasamentul individual compus Elena Teodorescu, s-a clasat pe primul loc totalizînd 39,098 puncte. Pe locurile următoare s-au clasat Raisa Gaplievskaia (R.S.S. Ucraineană) cu 38,132 puncte, Ileana Petroșanu (R.P.R.) 38,066 puncte, Sonia Iovan (R.P.R.) 37,392 puncte etc.

● Miercuri se vor desfășura ultimele restanțe din cadrul turului campionatului categoriei A de fotbal. Cu începere de la ora 14 pe stadionul Giulești echipa Rapid va primi vizita formației Știința din Cluj. La Constanța se dispută meciul care va opune formației locale Farul, echipa C.C.A.

Jocurile din cadrul seriei a II-a a campionatului republican de hochei pe gheață au continuat luni pe patinoarul artificial din parcul „23 August". Rezultatele înregistrate au fost următoarele: Voința Miercurea Ciuc — Surianul Sebeș Alba 5—1; Nicovala Sighișoara — Tarom 11—3; C.C.A. — Steagul Roșu Orașul Stalin 4—2.

● *In finala campionatului unional feminin de șah, după 15 runde conduce maestra internațională Kira Zvorîkina cu 9½ puncte și o partidă întreruptă, urmată de șahista gruzină Caprindașvili cu același număr de puncte și o partidă mai mult jucată.*

● In cel de-al treilea meci al turneului pe care-l întreprinde în Sudan echipa selecționată de fotbal a R.S.S. Ucrainene a învins formația orașului Badmedani cu scorul de 5—1.

● Intîlnirea internațională de lupte clasice și libere dintre echipele selecționate ale orașelor Budapesta și Ankara desfășurată în Palatul sporturilor din capitala maghiară a luat sfîrșit cu un frumos succes al echipei gazde. Luptătorii maghiari s-au comportat remarcabil reușind să cîștige cu scorul de 9—7.

(Agerpres)

In regiunea Iași

Trebuie să se pună capăt risipei bunurilor sportive

Materialele sportive cu care sînt dotate colectivele sînt bunuri obștești puse la dispoziția tinerilor sportivi spre a întregii condițiile existente în practicarea diferitelor ramuri sportive. Aceste materiale trebuie îngrijite și păstrate în așa fel, încît să poată servi pe tinerii sportivi la antrenamente sau concursuri. Lucrul acesta este înțeles de către multe colective și organizații de bază U.T.M. din regiunea Iași care dovedesc astfel grija cuvenită față de avutul obștesc, bun al întregului popor.

La Clubul sportiv muncitoresc-studențesc Iași, de pildă, există o preocupare deosebită pentru păstrarea și îngrijirea echipamentului. Aceasta nu-i poate aduce decît laude tovarășului Gheorghe Rotariuc, responsabil cu această problemă la secția fotbal și tovarășului Gheorghe Florescu, antrenorul secției de box. La fel trebuie menționat aici secretarul colectivului sportiv „Penicilina"-Iași, tovarășul Marin Tigă și magazinerul Radu Gheorghiu, care în permanență se străduiesc să îngrijească și să întrețină în cele mai bune condiții materialele sportive. Ei primesc și sprijinul permanent al organizației U.T.M., care dovedește multă atenție față de modul în care tinerii îngrijesc materialul sportiv.

O seamă de colective sportive și organizații de bază U.T.M. dovedesc însă o condamnabilă nepăsare în păstrarea materialului sportiv. Conducerea colectivului sportiv „Voința" Iași, manifestă o completă indiferență pentru soarta materialului sportiv cu care este înzestrat colectivul. Acest colectiv are o magazie foarte bună. Totuși materialele sportive stau cu lunile acasă la sportivi și sînt folosite după bunul lor plac. Așa se face că mai întotdeauna echipamentul este murdar — și ce e mai grav — uzat la maximum, deteriorat.

O crasă neglijență față de echipamentul sportiv manifestă și colectivul sportiv de la școala de meserii din Iași care „păstrează" atît de bine echipamentul, încît elevii niciodată nu-l primesc la orele de educație fizică. In asemenea situație, firesc, te întrebi: există sau nu acest echipament? Ce se face cu el? Cine-l folosește și în ce scopuri?

La școala medie din Hîrlău există numai resturi din echipamentul sportiv. Colectivul sportiv „Progresul" nu are o magazie. Echipamentul este dat oricui fără chitanță. Tineri ca Ion Mihăilă, și-au făcut un obicei din a purta oricînd și oriunde echipamentul sportiv. Tinerii Mihai Mercar din Cotnari, Mihai Lăcătuș, Petru Lăcătuș, Dan Ungureanu încă de la Spartachiada de vară nu au înapoiat echipamentul sportiv. Il mai au, l-au distrus — nu se întreabă nimeni. Situația este asemănătoare și la Murgeni. Aici din cauză că nu există o magazie (deși posibilități pentru așa ceva sînt) materialele sportive le găsești aruncate peste tot în neorînduială în sediul colectivului „Flacăra", fără ca nimeni să aibă grijă de ele. La Podul Iloaiei, raionul Tg. Frumos, se observă un fenomen și mai grav. Tinerii de la „Recolta" deși au fost scoși de mult timp din campionatul regional de fotbal mai poartă și acum pe stradă echipamentul sportiv.

Echipamentul sportiv reprezintă bun obștesc în valoare de zeci și sute de mii de lei, pus de către regimul nostru democrat popular, la dispoziția maselor largi a tinerilor iubitori de sport. Lipsa de grijă pentru păstrarea și îngrijirea lui înseamnă azvîrlirea în vînt a acestor sume, înseamnă risipirea averii obștești.

Nu am auzit nicăieri în regiunea Iași o organizație de bază U.T.M., un comitet comunal, orășenesc sau raional U.T.M. care să ia poziție împotriva acestor grave deficiențe. Cum se pot tolera oare asemenea fenomene? Cum de se complac în această totală indiferență comitetele organizației U.T.M. a școlii de meserii din Iași, sau cele ai căror tineri activează în colectivele sportive „Voința", „Progresul", „Flacăra" etc?

Este necesar ca acestui mod de a „beneficia" de materialele sportive să i se pună capăt. Tovarășul Vasilis Metcas, responsabilul comisiei sportive de la Comitetul regional U.T.M. Iași, trebuie să înțeleagă că una din principalele sarcini ale comisiei, este și aceea de a veghea la felul cum sînt păstrate și întreținute bunurile sportive din regiune. În același timp, organizațiile și organele U.T.M. din regiune, împreună cu consiliul regional U.C.F.S. au sarcina să pună capăt nepăsării lor în acest sens și să tragă aspru la răspundere pe cei care în mod flagrant risipesc sau înlesnesc risipa bunurilor sportive.

Este de datoria organizațiilor U.T.M. să desfășoare permanent în rîndurile tineretului o intensă muncă de educare în spiritul păstrării cu grijă a echipamentului sportiv.

C. SLAVIC
PETRE CODREA

Hocheiștii de la „Voința" Miercurea Ciuc au învins după o dispută de un remarcabil spectacol, formația „Știința" Cluj cu 6—5. Intîlnirea s-a desfășurat duminică pe patinoarul artificial din Parcul sportiv „23 August" al Capitalei.

Foto: V. RANGA

TELEGRAMĂ

Tovarășului GHEORGHE GHEORGHIU-DEJ
Prim-secretar al Comitetului Central al Partidului Muncitoresc Romîn

Tovarășului CHIVU STOICA
Președintele Consiliului de Miniștri al Republicii Populare Romîne

Tovarășului I. GH. MAURER
Președintele Prezidiului Marii Adunări Naționale a Republicii Populare Romîne
București

In numele poporului albanez, al Prezidiului Adunării Populare a Republicii Populare Albania, al Comitetului Central al Partidului Muncii din Albania, al Consiliului de Miniștri al Republicii Populare Albania și în numele nostru personal vă exprimăm mulțumirile cele mai cordiale pentru salutul frățesc și felicitările trimise cu prilejul celei de-a 14-a aniversări a eliberării Albaniei.

Dorim din toată inima poporului frate romîn noi succese și mai strălucite pe drumul glorios al socialismului, în lupta lui pentru consolidarea unității țărilor puternicului lagăr al socialismului în frunte cu Uniunea Sovietică, în lupta pentru menținerea păcii în Balcani și în întreaga lume.

HADJI LLESHI
Președintele Prezidiului Adunării Populare a Republicii Populare Albania

ENVER HODJA
Prim-secretar al Comitetului Central al Partidului Muncii din Albania

MEHMET SHEHU
Președintele Consiliului de Miniștri al Republicii Populare Albania

Sesiunea Consiliului de Ajutor Economic Reciproc

Intre 11 și 13 decembrie 1958 a avut loc la Praga cea de-a X-a sesiune a Consiliului de Ajutor Economic Reciproc. La lucrările sesiunii au participat delegațiile tuturor țărilor membre ale Consiliului conduse de:

P. Shyti, Prim Vicepreședinte al Comisiei de Stat a Planificării a Republicii Populare Albania; R. Hristozov, Președintele Comisiei de Stat a Planificării a Republicii Populare Bulgaria; J. Dolanski, Prim Vicepreședinte al Guvernului Republicii Cehoslovace; B. Leuscher, Vicepreședinte al Consiliului de Miniștri al Republicii Democrate Germane; P. Jaroszewicz, Vicepreședinte al Consiliului de Miniștri al Republicii Populare Polone; Al. Bîrlădeanu, Vicepreședinte al Consiliului de Miniștri al Republicii Populare Romîne; A. Apro, Prim Vicepreședinte al Consiliului de Miniștri al Republicii Populare Ungare; I. I. Kuzmin, Vicepreședinte al Consiliului de Miniștri al Uniunii Republicilor Sovietice Socialiste.

La sesiunea Consiliului au participat observatori din partea Republicii Populare Chineze, Republicii Populare Democrate Coreene, Republicii Populare Mongole și Republicii Democrate Vietnam.

Sesiunea a fost prezidată de Reprezentantul Republicii Cehoslovace în Consiliul de Ajutor Economic Reciproc, J. Dolanski.

Pornind de la recomandările Consfătuirii Reprezentanților Partidelor Comuniste și Muncitorești ale țărilor membre ale C.A.E.R., care a avut loc în luna mai 1958, privind dezvoltarea în continuare a colaborării economice între țările socialiste pe baza realizării consecvente a diviziunii socialiste internaționale a muncii, precum și potrivit hotărîrilor sesiunii IX-a a Consiliului, s-a examinat la sesiune raportul Comisiei permanente de colaborare economică și tehnico-științifică în domeniul industriei chimice privind dezvoltarea, specializarea și cooperarea în producția de mase plastice, cauciucuri sintetice, fibre chimice și îngrășăminte minerale în țările membre ale C.A.E.R.

Sesiunea a discutat de asemenea raportul Comisiei permanente de colaborare economică și tehnico-științifică în domeniul siderurgiei privind specializarea și cooperarea în producția diferitelor feluri de laminate și țevi, ținîndu-se seama de construirea și punerea în funcțiune a noilor laminoare în țările membre ale Consiliului

Hotărîrile adoptate de Sesiune pe baza rapoartelor Comisiilor menționate, prevăd realizarea unei serii de măsuri practice în vederea unei mai adîncite specializări și cooperări în producție în domeniul industriei chimice și siderurgiei, ceea ce va contribui la înfăptuirea cu și mai mult succes a planurilor de perspectivă de dezvoltare a economiei naționale a țărilor membre ale C.A.E.R

În legătură cu sporirea volumului livrărilor de țiței din U.R.S.S. în țările europene de democrație populară, Sesiunea a adoptat o hotărîre cu privire la măsurile practice de construire a unei conducte magistrale pentru transportul de țiței din U.R.S.S., în Ungaria, R. D. G., Polonia și Cehoslovacia

S-a adoptat o hotărîre cu privire la crearea Comisiei permanente de colaborare economică și tehnico-științifică din domeniul industriei ușoare și alimentare.

La sesiune a avut loc de asemenea un schimb de păreri asupra activității organelor C.A.E.R. în vederea îndeplinirii de către acestea a hotărîrilor sesiunilor Consiliului. S-au adoptat o serie de recomandări îndreptate spre îmbunătățirea în continuare a activității organelor C.A.E.R. și s-a stabilit cadrul problemelor care urmează să fie examinate la următoarea sesiune ordinară a Consiliului de Ajutor Economic Reciproc.

Sesiunea Consiliului s-a desfășurat într-un spirit de unanimă și deplină înțelegere.

La cinematografele

PATRIA, I. C. FRIMU, INFRĂȚIREA INTRE POPOARE și OLGA BANCIC

Apreciata artistă sovietică LIUDMILA GURCENKO cunoscută din filmul „NOAPTE DE CARNAVAL"

va apare în comedia muzicală în culori

„Fata cu chitara"

cu
MIHAIL JAROV
F. RANEVSKAIA
V. GUSEV
B. PETKER
E. BLINNIKOV

Scenariul: B. LASKIN
V. POLEAKOV
Regia: A. FAINTIMER
Imaginea: A. TEPERIN
Muzica: A. OSTROVSKI
I. SAULSKI

In complectarea programului, documentarul romînesc în culori „Băile Herculane".

Solemnitatea unor decorări la Prezidiul Marii Adunări Naționale

Luni la amiază a avut loc la Prezidiul Marii Adunări Naționale solemnitatea unor decorări.

Au fost de față tovarășii Ion Gheorghe Maurer, președintele Prezidiului Marii Adunări Naționale, general colonel Alexandru Drăghici, ministrul Afacerilor Interne, Gheorghe Stoica, secretarul Prezidiului Marii Adunări Naționale, general maior Stelian Staicu, adjunct al ministrului Afacerilor Interne, artistul poporului Costache Antoniu, Virgil Florea, director general al artelor din Ministerul Invățămîntului și Culturii și alții.

Pentru merite deosebite obținute în îndeplinirea sarcinilor de serviciu au fost conferite decorații unor cadre din Ministerul Afacerilor Interne. Au fost decorați printre alții plutonierul Nicolae D. Ezaru cu ordinul „Steaua Republicii Populare Romîne" clasa III-a, generalul maior Aurel Filip, căpitanul Ștefan Gh. Stan, locotenenții Tudor Vintilă și Isaia I. Popa cu Ordinul „Steaua Republicii Populare Romîne" clasa IV-a.

A fost conferit de asemenea Ordinul „Steaua Republicii Populare Romîne" clasa V-a cetățenilor Alexandru Paraschiv, Florea Bădilă și Nicolae Cristescu, care au sprijinit organele de miliție în îndeplinirea sarcinilor lor de serviciu.

Au fost înmînate ordine ale Republicii Populare Romîne unor cadre artistice și tehnico-administrative de la Teatrul de stat „Valea Jiului" din Petroșani, regiunea Hunedoara. Pentru activitate îndelungată și merite deosebite în domeniul teatrului s-a conferit Ordinul „Steaua Republicii Populare Romîne" clasa V-a actorului și regizorului Ioan Petrovici și „Ordinul Muncii" clasa III-a actorilor Ana Colda, Dumitru Columbeanu, Gheorghe Iordănescu și Ion Pavlescu.

Tovarășul Ion Gheorghe Maurer, președintele Prezidiului Marii Adunări Naționale a înmînat înaltele distincții, felicitînd călduros pe cei decorați.

In numele celor decorați a luat cuvîntul generalul maior Aurel Filip și actorul și regizorul Ioan Petrovici, care și-au exprimat angajamentul de a obține noi succese în activitatea lor de viitor.

Deschiderea bazarului cărții romînești

Luni la amiază în cadrul Săptămînii cărții romînești, la Librăria noastră nr. 1 din Calea Victoriei, a avut loc deschiderea Bazarului Cărții romînești.

Au participat acad. Mihai Beniuc, prim secretar al Uniunii Scriitorilor din R.P. Romînă, acad. Zaharia Stancu, directorul Teatrului Național din București, Aurel Mihale, director general al Editurilor, M. Gafița și Szemler Ferenc, secretari ai Uniunii Scriitorilor din R.P. Romînă, scriitori, lucrători din sectorul de edituri și difuzare a cărții, oameni de artă, știință și cultură.

Scriitorul V. Em. Galan a vorbit despre succesele literaturii noastre în oglindirea vieții noi, despre larga popularitate de care se bucură cartea în rîndul oamenilor muncii.

Nu uitați

AZI ULTIMA ZI

la PRONO EXPRES

DE PESTE HOTARE

Declarația guvernului sovietic în legătură cu sesiunea Consiliului N. A. T. O.

MOSCOVA 15 (Agerpres). — TASS transmite: La 13 decembrie Ministerul Afacerilor Externe al U.R.S.S. a trimis guvernelor tuturor statelor membre ale Organizației Tratatului Atlanticului de nord textul Declarației guvernului sovietic în legătură cu sesiunea Consiliului N.A.T.O. care urmează să aibă loc la Paris.

Copii ale acestei Declarații au fost trimise guvernelor tuturor țărilor cu care Uniunea Sovietică întreține relații diplomatice, precum și guvernelor altor țări membre ale O.N.U.

Declarația guvernului sovietic adresată guvernelor statelor membre ale N.A.T.O. cuprinde trei propuneri.

Prima propunere: să se încheie între țările care fac parte din N.A.T.O. și din organizația Tratatului de la Varșovia un pact de neagresiune, așa după cum au mai propus în mod oficial țările participante la Tratatul de la Varșovia.

Guvernul sovietic propune să se cadă de acord ca în textele tratatelor nordatlantic și de la Varșovia să fie introdusă o clauză care să prevadă că statele participante la aceste tratate nu vor acorda ajutor militar și economic sau sprijin moral nici unui agresor.

A doua propunere: să se cadă de acord într-un viitor apropiat asupra creării în Europa centrală a unei zone în care să nu existe arme nucleare și arme rachetă, în baza propunerilor guvernului polonez care țin seama în multe privințe de considerentele exprimate în țările occidentale.

A treia propunere: să se procedeze la o reducere, hotărîtă de comun acord, a efectivelor trupelor străine de pe teritoriile țărilor N.A.T.O. și ale Tratatului de la Varșovia, la început fie chiar și pe scară redusă.

Guvernul Sovietic consideră de asemenea necesar ca în viitorul cel mai apropiat să fie reglementată problema Berlinului, a cărui ocupare de către trupe străine constituie o sursă serioasă de încordare internațională. Stabilirea statutului de oraș liber, demilitarizat pentru Berlinul occidental este propusă ca o bază potrivită pentru rezolvarea problemei Berlinului.

In declarația guvernului sovietic se subliniază că, după cum o dovedește întreaga activitate practică a N.A.T.O., ea este o organizație militară închisă, profund ostilă intereselor menținerii păcii și care își grupează participanții pe platforma politicii cursei înarmărilor, a atîtării prin toate mijloacele a „războiului rece", a subminării colaborării pașnice dintre state.

Blocul militar N.A.T.O., se spune în Declarație, a fost creat pe o bază incompatibilă cu principiile și telurile O.N.U. și activitatea lui a adus și continuă să aducă multe prejudicii cauzei Organizației Natiunilor Unite.

Faptele dovedesc, arată guvernul sovietic în Declarația sa, că N.A.T.O. este un instrument de pregătire a unui război și că întregul sistem al organelor sale nu acționează decît în direcția extinderii pregătirilor de război.

După cum se arată în Declarație, Uniunea Sovietică ar saluta orice acțiune, orice propunere a N.A.T.O. îndreptată spre micșorarea încordării internaționale și ar fi gata să răspundă neîntîrziat la asemenea acțiuni și propuneri. Dar N.A.T.O. nu a manifestat niciodată o astfel de inițiativă.

Dimpotrivă, se subliniază în Declarație, sesiunile Consiliului N.A.T.O. sînt folosite în mod sistematic pentru respingerea oricăror propuneri urmărind slăbirea încordării internaționale și încetarea cursei înarmărilor.

După cum constată guvernul sovietic, în cercurile N.A.T.O. nu se tace un secret din faptul că și la sesiunea de la Paris se vor discuta modalitățile de accelerare a operațiilor de amplasare a bazelor americane pentru arma nucleară și rachete pe teritoriile acelor state membre ale N.A.T.O. unde asemenea baze nu există deocamdată.

După cum se vede, sesiunea de la Paris este menită să frîngă rezistența acestor țări vesteuropene față de planurile de amplasare a unor baze americane pentru arme rachete și nucleare pe teritoriile lor.

In Declarația sa, guvernul sovietic consideră necesar să atragă din nou atenția asupra consecințelor grave pe care le-ar implica realizarea planurilor de creare a bazelor americane pentru arme rachetă pe teritoriile țărilor din Europa occidentală membre ale N.A.T.O.

In cazul unei agresiuni împotriva U.R.S.S. și a statelor socialiste aliate cu ea, se spune în Declarație, necesitățile militare vor face inevitabilă o contralovitură împotriva bazelor de rachete și arme nucleare ale N.A.T.O.

Statele europene care admit amplasarea unor astfel de baze pe teritoriile lor se pun într-o situație extrem de dificilă. Același lucru se referă și la Canada, care a acceptat ca pe teritoriul ei să fie creată o vastă rețea de rampe pentru rachete și depozite americane de focoase nucleare.

In Declarație se subliniază că consimțămîntul pentru amplasarea de baze americane atomice și de rachete ar reprezenta o acțiune fatală, care ar apropia mult primejdia declanșării unui război cu arme rachete și arme nucleare.

Dezvoltarea tehnicii, se spune în Declarația guvernului sovietic, a pus pentru totdeauna capăt inaccesibilității teritoriilor unor state. In Declarație se subliniază deosebita primejdie a intenției de a înzestra cu arme nucleare în primul rînd Germania occidentală.

Referindu-se la planurile de creare a așa-zisului „comandament al N.A.T.O. pentru Marea Baltică", ceea ce înseamnă subordonarea Danemarcei planurilor militare ale Germaniei occidentale, guvernul sovietic declară că el este pentru o altă evoluție a evenimentelor în această regiune. U.R.S.S. sprijină întrutotul acțiunile R. D. Germane și Poloniei pentru transformarea Mării Baltice într-o zonă a păcii. Uniunea Sovietică, ca și alte state de pe litoralul Balticii, se spune în declarație, nu va putea însă să nu ia în considerație pregătirile militare ale N.A.T.O. amintite mai sus.

Demascînd afirmațiile oamenilor politici ai puterilor occidentale că N.A.T.O. ar înceta treptat să mai fie un bloc pur militar și ar deveni tot mai mult un organ al „unei colaborări politice pe bază de egalitate în drepturi", în Declarație se subliniază că aceste afirmații urmăresc să inducă în eroare cercurile largi ale opiniei publice alarmate de pregătirile militare ale acestui bloc.

N.A.T.O., se subliniază în Declarația guvernului sovietic, se erijează tot mai mult în jandarm internațional, chemat să înăbușe mișcarea de eliberare națională din țările coloniale și dependente. Guvernul sovietic declară că încercările ideologilor „războiului rece" de a sădi în mintea popoarelor ideea nefirească că în fața omenirii nu există altă cale decît un război atomic nimicitor sînt sortite eșecului.

Guvernul U.R.S.S. este ferm convins de deplina posibilitate și de necesitatea dezvoltării continue a relațiilor internaționale pe calea înțelegerii între state, pe calea încetării actualei întreceri în fabricarea de bombe nucleare și rachete și a întăririi legăturilor pașnice firești între toate statele.

Incercarea puterilor occidentale de a menține regimul de ocupație în Berlinul occidental va suferi un eșec rușinos

Interviul acordat de O. Grotewohl ziarului „Neues Deutschland"

BERLIN 14 (Agerpres). — Agenția ADN a transmis textul interviului acordat de președintele Consiliului de Miniștri al R.D. Germane, O. Grotewohl, redactorului șef al ziarului „Neues Deutschland" în legătură cu viitoarea sesiune a Consiliului N.A.T.O. de la Paris. O. Grotewohl a arătat că **există toate motivele să se manifeste temerea că hotărîrile viitoarei sesiuni a Consiliului N.A.T.O. vor duce la o nouă accentuare a încordării internaționale, deoarece hotărîrile adoptate pînă în prezent în cadrul conferințelor țărilor membre ale N.A.T.O. au avut întotdeauna asemenea urmări.** O. Grotewohl a declarat: Guvernul R.F. Germane duce o politică de pe poziții de forță. Nici odată n-a fost atît de clar ca în prezent că guvernul vest-german și, în primul rînd, cancelarul Adenauer sînt dușmanii destinderii încordării internaționale și depun toate eforturile pentru accentuarea ei.

Referindu-se la poziția puterilor eccidentale în problema Berlinului, O. Grotewohl a declarat că **încercarea de a menține regimul de ocupație în Berlinul occidental nu va duce decît la aceea că inspiratorii acestei politici vor suferi un eșec rușinos.**

Interesele tuturor popoarelor europene, a subliniat Otto Grotewohl, cer încetarea imediată a înarmării atomice a Germaniei occidentale și crearea garanției că o agresiune din partea militarismului german nu se va mai repeta.

Guvernul R.D. Germane avertizează împotriva sprijinirii acelor forțe din Germania occidentală și din Berlinul occidental care încearcă acum la Paris să împiedice orice destindere a încordării în problema Berlinului.

Puterile occidentale nu vor să schimbe situația anormală din Berlin

PARIS 15 (Agerpres). — TASS transmite: La 14 decembrie a avut loc la Paris o conferință a miniștrilor Afacerilor Externe ai Franței, Angliei, S.U.A. și Germaniei occidentale în problema Berlinului. Aceste tratative au fost provocate de recentele propuneri ale Uniunii Sovietice cu privire la necesitatea de a se lichida situația din Berlin, situație primejdioasă pentru pacea și securitatea popoarelor și care constituie un izvor de încordare internațională.

Comunicatul dat publicității de participanții la ședința din 14 decembrie a conferinței, dovedește că **aceștia nu vor să admită nici un fel de schimbare a situației anormale din Berlin.** El nu răspunde de fapt la propunerile sovietice. In comunicat se spune că miniștrii Afacerilor Externe ai S.U.A., Franței și Angliei „au confirmat încă o dată intenția guvernelor acestor țări de a-și menține pozițiile și drepturile în Berlin, inclusiv dreptul la acces liber". Ei au declarat că consideră „inacceptabilă renunțarea unilaterală de către guvernul sovietic la obligațiile adoptate de el" pe vremuri în legătură cu ocupația Berlinului. Miniștrii „obiectează", de asemenea, împotriva „transmiterii împuterniciri lor autorităților sovietice către autoritățile R. D. Germane".

Protest sovietic adresat guvernului S.U.A.

MOSCOVA 15 (Agerpres). — TASS transmite: In nota adresată la 15 decembrie de Ministerul Afacerilor Externe al U.R.S.S. ambasadei S.U.A., ca răspuns la nota din 13 noiembrie a acestei ambasade, guvernul sovietic adresează un protest hotărît guvernului american împotriva faptului că în apropierea teritoriului U.R.S.S., în regiunea orașului Ventspils (Letonia) un avion militar american a deschis în mod neprovocat focul împotriva unui avion de vînătoare sovietic.

Guvernul sovietic a declarat din nou că întreaga răspundere pentru consecințele zborurilor periculoase efectuate de avioanele americane în apropierea frontierelor Uniunii Sovietice și pentru violarea de către acestea a spațiului aerian al U.R.S.S., revine guvernului S.U.A.

In nota sovietică se arată că în urma unor cercetări minuțioase s-a stabilit că în zilele de 7 și 8 noiembrie în apropierea teritoriului Uniunii Sovietice, în regiunile Mării Baltice și Orientului Indepărtat, avioane ale forțelor aeriene militare ale S.U.A. au efectuat zboruri vădit premeditate în scopuri ostile. Cu acest prilej unul din aceste avioane americane, aflat în imediata apropiere a teritoriului U.R.S.S., a deschis în mod neprovocat focul împotriva unui avion de vînătoare sovietic.

Pentru a se înlătura una din cauzele agravării relațiilor dintre Uniunea Sovietică și Statele Unite și pentru a se exclude posibilitatea unor incidente periculoase cu pierderi absurde de vieți omenești, se arată în nota sovietică, guvernul S.U.A. trebuie să întreprindă, după cum a mai declarat în trecut guvernul sovietic, un singur lucru: să interzică odată pentru totdeauna forțelor sale aeriene militare să trimită avioane spre frontierele de stat ale U.R.S.S. care să violeze aceste frontiere.

Cel de-al III-lea Congres al Uniunii Tineretului Cehoslovac

PRAGA 14 (Agerpres). — Corespondentul Agerpres transmite: La 13 decembrie, s-a deschis la Praga cel de-al treilea Congres al Uniunii Tineretului Cehoslovac.

In cursul zilei de luni au continuat în Palatul Congreselor din Praga lucrările celui de-al 3-lea Congres al Uniunii Tineretului Cehoslovac.

In ședința de luni dimineață a luat cuvîntul Virgil Trofin, conducătorul delegației tineretului din R. P. Romînă, prim-secretar al C.C. al U.T.M. El a adus Congresului salutul tineretului muncitor din R. P. Romînă și a urat noi succese în activitatea organizației tineretului cehoslovac.

In ședința de după-amiază, lucrările celui de-al 3-lea Congres al Uniunii Tineretului Cehoslovac au luat sfîrșit.

Cuvîntarea tovarășului Virgil Trofin, prim secretar al C.C. al U.T.M.

Dragi tovarăși,

Permiteți-mi ca în numele și din însărcinarea Comitetului Central al Uniunii Tineretului Muncitor să transmit Congresului dv. un salut fierbinte, frățesc din partea tineretului romîn și să vă urez succes deplin în desfășurarea lucrărilor și în activitatea de viitor.

Țările noastre sînt legate printr-o puternică prietenie care s-a cimentat în decursul istoriei în lupta pentru independență națională și libertate, dusă de popoarele noastre. Astăzi cînd Republica Populară Romînă și Republica Cehoslovacă fac parte din marea familie a țărilor socialiste în frunte cu U.R.S.S., această prietenie este mai puternică ca oricînd. Acest lucru a fost demonstrat odată mai mult de recenta vizită în țara voastră a delegației Partidului Muncitoresc Romîn și a Guvernului Republicii Populare Romîne. Tratativele care au avut loc cu acest prilej și declarația comună adoptată a dovedit unitatea deplină de vederi între ambele delegații atît în ceea ce privește principalele probleme ale situației internaționale actuale cît și asupra măsurilor în vederea adîncirii continue a colaborării dintre cele două partide și state.

Poporul și tineretul țării noastre urmărește cu viu interes succesele obținute de poporul cehoslavoc care sub conducerea Partidului Comunist din Cehoslovacia a construit în linii generale socialismul și a pășit pe calea desăvîrșirii construcției socialiste.

După cum arăta tovarășul Gheorghe Gheorghiu-Dej „nivelul înalt la care s-a ridicat industria socialistă în Cehoslovacia rezultatele obținute în făurirea unei agriculturi socialiste, avîntul tehnicii, culturii, științei în țara voastră sînt o contribuție valoroasă la întărirea puterii lagărului socialist, a forțelor păcii și progresului în întreaga lume".

Noi cunoaștem aportul adus de tineretul cehoslovac, mobilizat de Uniunea Tineretului Cehoslovac, la aceste succese și ne bucurăm de fiecare realizare obținută.

Cu multă satisfacție a aflat tineretul din patria noastră de inițiativa patriotică a tineretului cehoslovac, de a munci în timpul vacanței în agricultură, pe șantierele de ameliorări agricole și în alte sectoare ale economiei. De asemenea faptul că prin sprijinul tineretului, vor fi construite anul acesta în Slovacia lucrări ce depășesc 6.000.000 coroane, ceea ce dovedește entuziasmul și hotărîrea tineretului cehoslovac în opera de desăvîrșire a construcției socialiste.

Și în țara noastră poporul muncitor sub conducerea Partidului Muncitoresc Romîn a obținut în cei 14 ani de la eliberare succese însemnate în dezvoltarea economică a țării în ridicarea nivelului de trai al oamenilor muncii de la orașe și sate. Astfel producția globală industrială a crescut de circa 4 ori față de 1938, venitul național a ajuns în 1957 de aproape 2 ori mai mare decît în 1938, partea principală în această creștere revenind industriei. Sectorul socialist al agriculturii cuprinde mai mult de jumătate din numărul total al familiilor de țărani muncitori și peste 55 la sută din suprafața agricolă a țării. In obținerea tuturor acestor succese și-a adus contribuția sa și tineretul țării noastre, care încadrat în organizația sa revoluționară U.T.M. caută să-și îndeplinească tot mai bine sarcinile cei revin ca ajutor devotat al P.M.R. în lupta pentru construirea socialismului.

Astfel un număr tot mai mare de tineri sînt antrenați în întrecerile socialiste, sute de brigăzi ale tineretului lucrează în contul anilor viitori. Prin aplicarea diferitelor inițiative ale tineretului și folosirea metodelor de muncă avansate într-un singur an, tineretul muncitor a adus patriei peste 252.000.000 lei economii. In mișcarea tinerilor inovatori sînt cuprinși în prezent aproape 12.000 de tineri.

Un mare număr de tineri din patria noastră muncesc pe șantierele locale, regionale și naționale ale tineretului. De curînd s-au încheiat lucrările la Magistrala de Est pe șantierul tineretului de la Nadeș-Onești unde pe o lungime de 200 km. s-a instalat conducta ce transportă gazul metan din Transilvania spre Moldova.

Luptînd pentru aplicarea în viață a directivelor partidului peste 180.000 de tineri au muncit voluntar în toamna acestui an redînd agriculturii mai mult de 40.000 de ha.

Toate aceste succese Uniunea Tineretului Muncitor le obține datorită conducerii permanente, grijii părintești a Partidului Muncitoresc Romîn și Comitetului său Central în frunte cu tovarășul Gheorghe Gheorghiu-Dej — prim secretar al C.C. al P.M.R.

Sarcini noi, deosebit de importante au fost puse în fața organizației noastre de documentele ultimei Plenare a C.C. al P.M.R. din 26—28 noiembrie a.c.

Tov. Gh. Gheorghiu-Dej a arătat în expunerea făcută cu acest prilej că „elanul și abnegația tineretului muncitor constituie o mare forță în îndeplinirea sarcinilor de dezvoltare a economiei naționale".

Sub conducerea organizațiilor de partid, organizațiile U.T.M. mobilizează masele largi ale tineretului din patria noastră la lupta pentru înfăptuirea cu succes a prevederilor planului de stat.

Educată în spiritul internaționalismului proletar, organizația noastră desfășoară o rodnică activitate în vederea strîngerii relațiilor cu organizațiile de tineret din celelalte țări în special cu organizațiile de tineret din țările socialiste cu care facem un valoros schimb de experiență. Noi studiem experiența de muncă și luptă a Comsomolului Leninist — organizația de tineret a primului stat socialist din lume. Tineretul patrici noastre urmărește cu viu interes munca și succesele tineretului cehoslovac. Tineretul nostru nutrește sentimente de prietenie frățească față de tineretul frate cehoslovac. Organizația noastră întărește de asemenea, în permanență legăturile sale cu organizațiile de tineret iubitoare de pace din țările capitaliste și coloniale și își aduce aportul său la activitatea dusă de F.M.T.D. și U.I.S. pentru apărarea păcii și întărirea unității și colaborării tineretului lumii în lupta împotriva încercărilor de provocare a unui nou măcel mondial.

Dragi tovarăși,

In încheiere, aș dori ca în numele delegației noastre să vă mulțumesc pentru ospitalitatea frățească pe care ne-ați arătat-o și să vă doresc vouă și întregului tineret cehoslovac noi și importante succese în activitatea de viitor, în lupta dusă sub conducerea Partidului Comunist din Cehoslovacia pentru desăvîrșirea construcției socialiste, pentru pace și un viitor fericit.

Trăiască prietenia de nezdruncinat dintre tineretul romîn și cehoslovac!

Dragi tovarăși,

Permiteți-mi să înmînez Congresului acest drapel ca simbol al prieteniei între tineretul romîn și tineretul cehoslovac.

PAPAGALUL BELICOS

Caricatură Kukrîniksi

Mari demonstrații la Bagdad împotriva sosirii lui Rountree

BAGDAD 15 (Agerpres). — După cum relatează agențiile de presă occidentale, la 15 decembrie a sosit la Bagdad venind de la Cairo, secretarul de stat adjunct al S.U.A., Rountree, care întreprinde o așa-numită „călătorie de informații" în Orientul Mijlociu.

Populația din Bagdad a organizat mari demonstrații de protest împotriva sosirii lui Rountree. Pe străzile orașului, mai ales în apropierea ambasadei S.U.A., au fost lipite numeroase afișe în limbile arabă și engleză în care se putea citi: **„Rountree cară-te acasă cu comploturi cu tot!".** Cu toate că ora sosirii lui Rountree la Bagdad n-a fost divulgată de ambasada americană de teama manifestațiilor de protest, pe aeroportul din Bagdad a avut loc o mare demonstrație de protest la aterizarea avionului lui Rountree. In ciuda cordonului de soldați care înconjurau aeroportul, manifestanții au pătruns pe aeroport protestînd cu vehemență împotriva sosirii lui Rountree.

In fața puternicei mișcări de protest a populației din Bagdad Rountree a fost nevoit să se urce în grabă în mașina care îl aștepta, părăsind clădirea aeroportului pe poarta din dos.

Opinia publică cere încetarea represiunilor împotriva forțelor democratice din Grecia

Opinia publică greacă și mondială protestează în aceste zile împotriva persecutării permanente a forțelor democratice din Grecia. După cum se știe, în ultima vreme, în Grecia se desfășoară un val de persecuții antidemocratice, de o amploare mai puțin cunoscută în ultimii ani. Reacțiunea folosește tot eșafodajul de metode antidemocratice, îmbinînd arestările cu percheziițile, cu exilările și persecuțiile împotriva activiștilor și membrilor partidului E.D.A. S-a mers pînă acolo încît a fost arestat Manolis Glezos, membru al comitetului administrativ al partidului E.D.A. și director al ziarului „Avghi". Actul este cu atît mai grav cu cît Manolis Glezos este un erou național al poporului grec din perioada luptei de eliberare de sub jugul ocupanților fascişti.

Cum se explică această ofensivă a reacțiunii împotriva forțelor democratice din Grecia? La alegerile parlamentare din 11 mai, Uniunea democrată de stînga din Grecia (E.D.A.) a obținut un succes categoric. Cu toate piedicile ce i-au fost puse în cale, E.D.A. a fost sprijinită de aproximativ 1.000.000 de votanți, adică 25 la sută, obținînd 78 de mandate în parlament. Astfel E.D.A. s-a dovedit a fi sprijinită de poporul grec, devenind principalul partid al opoziției. Această situație a întărîtat marea burghezie greacă și protectorii ei de peste hotare, imperialiștii americani. Imediat după cunoașterea rezultatului alegerilor, reacțiunea a întocmit un plan împotriva libertăților democratice, care urmărea să lovească îndeosebi stînga democrată, adică luptătorii împotriva politicii antinaționale și antipopulare inspirată de imperialiștii americani. Prima acțiune reacționară a fost trimiterea parlamentului „în vacanță pentru trei luni". Aceasta se petrecea la 28 iunie a.c. Se încerca astfel a se sustrage politica guvernamentală de sub controlul parlamentului. Nu s-a admis apoi cererea de convocare imediată a parlamentului pentru a se discuta poziția Greciei în legătură cu evenimentele din Orientul Apropiat și Mijlociu. Actul următor al pregătirii campaniei de persecuții antidemocratice din Grecia l-a constituit mobilizarea radio-ului, a presei corupte și a tuturor mijloacelor de propagandă împotriva forțelor democratice. Sub pretextul așa-zisei „primejdii comuniste" s-a început o ofensivă pe un front larg pentru înăbușirea ultimelor libertăți democratice existente în țară, care țintesc toate instituțiile democratice, organizațiile muncitorești, organele conducerii locale, presa și chiar parlamentul. Această campanie antidemocratică trebuie înțeleasă în strînsă legătură cu poziția populară față de politica guvernamentală, care se află sub bagheta imperialismului american. După cum se știe încă din anul 1953 S.U.A au căpătat dreptul de a folosi bazele navale și aeriene grecești, precum și căile de comunicație din țară. In insulele Rhodos și Creta, sînt ancorate în permanență vase de război americane, dintre care unele au participat la manevrele colonialiste din Orientul Mijlociu. Exprimînd voința poporului grec, E.D.A. a luat poziție hotărîtă împotriva angajamentelor luate de Grecia față de agresorii americani și a cerut să fie anulat dreptul acestora de a folosi teritoriul grec. Atît partidul liberal, al doilea partid al opoziției, cît și partidul democrat s-au situat pe o poziție asemănătoare.

Cît privește problema Ciprului, a cărei dezbatere la O.N.U. a arătat că reprezentanții Greciei au mers pe linia concesiilor față de puterile colonialiste, forțele democratice, E.D.A., luptă pentru rezolvarea ei potrivit cu interesele naționale ale poporului cipriot, ale Greciei și păcii.

Opinia publică greacă este neliniștită în legătură cu faptul că reacțiunea pornind campania antidemocratică împotriva E.D.A. a încercat mai întîi lichidarea rezultatelor alegerilor. Autoritățile au urmărit să infirme un număr de mandate obținute de E.D.A. în parlament, dar datorită evidenței faptelor, tribunalul însărcinat cu verificarea legalității E.D.A. a trebuit să respingă cererea de apel împotriva partidului E.D.A. Dar aspectul cel mai crunt îl prezintă intensificarea teroarei fățișe. Pînă la mijlocul lunii noiembrie, arăta ziarul „Avghi", au fost arestați fără motiv 123 de democrați. Și numărul arestaților crește în permanență. Nu demult au fost arestați Solomos, membru al Comitetului administrativ al E.D.A. și președintele organizației sale de tineret; Papasteriopulos, Catrakis și alți activiști din Atena, Pireu, din Salonic, un mare număr de secretari și membri ai comitetelor regionale ale E.D.A. din întreaga țară. Mulți dintre aceștia au fost deportați. Există comitete de „securitate" formate din polițiști și reprezentanți ai autorităților judiciare, care pe baza informațiilor primite de la organismele Asfaliei (poliția politică secretă) condamnă elementele democrate fără judecată la pierderea libertății pe o perioadă de timp îndelungată. Partidele din opoziție au condamnat vehement aceste instituții de deportare, iar asociațiile de avocați le-au caracterizat ca fiind ilegale. Abuzul și ilegalitatea de care dau dovadă aceste comitete reiese distinct din „motivele" pentru care sînt deportați diferiți activiști și membri ai E.D.A.* Așa de pildă pentru a justifica deportarea lui Solomos, membru al Comitetului administrativ al partidului E.D.A., s-a invocat existența unei condamnări a lui în timpul războiului civil de către un tribunal militar. Anna Solomos, soția deportatului, într-o scrisoare adresată presei, arăta că s-a uitat un lucru esențial și anume faptul că Solomos a fost reabilitat prin hotărîrea unanimă a Curții de Casație.*).

Acestea sînt cîteva aspecte care arată la ce campanii de persecuții antidemocratice recurg cercurile reacționare, în încercarea de a se răfui cu patrioții greci care luptă hotărît pentru interesele fundamentale ale țării. Numai că valul de arestări, percheziții și deportări dovedesc nu tăria forțelor reacțiunii, ci slăbiciunea lor, faptul că ele nu se bucură de sprijin în sînul maselor populare.

In Grecia, cercuri largi ale opiniei publice protestează împotriva acestei campanii de persecuții antidemocratice, și se pronunță pentru eliberarea grabnică a lui Manolis Glezos, și a celorlalți patrioți. Opinia publică democrată din întreaga lume protestează împotriva ofensivei antidemocratice a reacțiunii grecești, căreia îi cad jertfă cei mai buni fii ai poporului grec.

Fără îndoială că poporul grec va ști să lupte pentru a zădărnici ofensiva reacțiunii și a stăpînilor ei imperialiști americani.

CAROL ROMAN

*) *Dintr-un articol publicat în nr. 675/1958 în revista „France-Nouvelle".*

Reprezentanții partidelor de opoziție critică poziția guvernului grec în problemea cipriotă

ATENA 15 (Agerpres). — TASS transmite: In zilele de 12 și 13 decembrie în parlamentul grec au continuat dezbateri în problema cipriotă.

Reprezentanții tuturor partidelor de opoziție au criticat poziția guvernului, care face concesii puterilor occidentale în această problemă.

Pasalidis, președintele Uniunii democrate de stînga (E.D.A.), care a luat primul cuvîntul la dezbateri, a subliniat că politica nehotărîtă a guvernului contribuie la menținerea jugului colonialist în Cipru.

Grecia, a declarat Pasalidis, trebuie să determine America și Anglia să recunoască dreptul la libertate al ciprioților.

Deputații liberali, progresiști și ai partidului social popular, au cerut, de asemenea, autodeterminarea Ciprului.

Primul ministru Karamanlis, care a luat cuvîntul în ședința din 12 decembrie, a declarat că „nu există condiții pentru discutarea problemei cipriote la viitoarea sesiune de la Paris a miniștrilor Afacerilor Externe ai țărilor membre ale N.A.T.O.".

In continuare, Karamanlis a spus că atunci cînd Grecia a ridicat problema cipriotă la O.N.U., S.U.A. au declarat clar Greciei că ea nu poate să conteze pe sprijinul lor. „Din nefericire, America a rămas credincioasă declarațiilor sale", a spus el.

Manevrele puterilor occidentale la Geneva

GENEVA 15 (Agerpres). — TASS transmite: După cum a devenit cunoscut din cercuri apropiate participanților la Conferința experților în problema prevenirii unui atac prin surprindere, între reprezentanții la conferință ai puterilor occidentale și ai țărilor socialiste au loc în ultimele zile convorbiri neoficiale în cadrul cărora se discută problema continuării lucrărilor conferinței.

In cursul acestor convorbiri delegațiile țărilor occidentale insistă ca în următoarele zile conferința să-și suspende lucrările fără a se stabili data reluării tratativelor. Această atitudine a reprezentanților puterilor occidentale provoacă aici uimire și face să se creadă că se încearcă, în genere, zădărnicirea tratativelor.

VĂ INFORMĂM pe scurt DIN:

PRAGA. — La 14 decembrie a sosit la Praga o delegație guvernamentală a Republicii Populare Mongole condusă de L. Tende, membru în Biroul Politic al Partidului Popular Revoluționar Mongol.

MOSCOVA. — La Moscova a fost dat publicității comunicatul Comitetului Central al Partidului Comunist al Uniunii Sovietice și al Consiliului de Miniștri al U.R.S.S. în legătură cu faptul că în 1958 colhozurile și sovhozurile Uniunii Sovietice au vîndut statului 4.335.000 tone de bumbac brut — cu 125.000 tone mai mult decît anul trecut.

VARȘOVIA. — La 14 decembrie a fost semnat comunicatul comun cu privire la tratativele dintre delegațiile Partidului Muncitoresc Unit Polonez și Partidului Socialist Unit din Germania, precum și dintre delegațiile guvernamentale ale R. P. Polone și R. D. Germane.

GENEVA. — In cadrul ședinței din 15 decembrie a participanților la conferința experților în problema prevenirii unui atac prin surprindere, care s-a desfășurat sub președinția reprezentantului Romîniei, reprezentanții Poloniei și Franței au făcut declarații.

HANOI — După cum anunță Agenția de Informații Vietnameză, la 13 decembrie, Ho Și Min, președintele Republicii Democrate Vietnam, a primit delegația guvernului provizoriu al Republicii Algeria.

CAIRO — La 13 decembrie a fost semnate la Cairo un acord comercial și un acord de plăți între Republica Arabă Unită și Republica Democrată Germană.

ATENA. — Ziarul „Avghi" anunță că populația și organizațiile de masă din orașul Nicopol (insula Creta) au adresat primului ministru, parlamentului și conducătorilor partidelor din Grecia un memorandum în care cer ca Grecia să se retragă din N.A.T.O. Ei cer să fie organizat un plebiscit pentru ca poporul grec să-și poată exprima voința în această problemă.

REDACȚIA ȘI ADMINISTRAȚIA : Tiparul: Combinatul Poligrafic Casa Scînteii „I. V. Stalin" București, Piața „Scînteii", Tel. 17.60.10. STAS 3452—52.