Proletari din toate țările, uniți-vă!

Scînteia tineretului

Organ Central al Uniunii Tineretului Muncitor

nul XIV, Seria II-a, Nr. 2995 | 4 PAGINI — 20 BANI | Sîmbătă 27 decembrie 1958

Citiți

în pagina 2-a:

Cultura socialistă luminează viața nouă a tinerei generații

(Viața culturală a tineretului)

SUB CONDUCEREA PARTIDULUI

ă contribuim și mai intens LA ÎNFLORIREA CUMPEI NOASTRE PATRII

Alături de întregul nostru popor muncitor, tînăra generație a patriei noastre a primit cu vie însuflețire documentele plenarei C.C. al P.M.R. din 26-28 noiembrie a.c. Mîndru de minunatele realizări obținute de poporul muncitor sub conducerea înțeaptă a partidului, mîndru de perspectivele puternicei dezvoltări a economiei naționale în anul ce vine, tineretul vede în documentele plenarei C.C. al P.M.R., în expunerea făcută de tovarășul Gh. Gheorghiu-Dej la această plenară, un vast program pentru propria sa muncă și luptă pusă în lujba înfloririi patriei. Impreună cu toți oamenii muncii tineretul muncitor își exprimă hotărîrea de a lupta fără preget, cu întreaga sa energie, cu întregul său elan, cu toată abnegația pentru înfăptuirea sarcinilor trasate de partid.

Plenara a VI-a, a C.C. al U.T.M., care a avut loc la 24 decembrie a. c., a dezbătut sarcinile ce revin organelor și organizațiilor U.T.M. în lumina hotărîrilor plenarei din noiembrie a C.C. al P.M.R. pentru mobilizarea tineretului la îndeplinirea prevederilor planului de stat pe anul 1959, stabilind și planul de măsuri al C.C. al U.T.M.

Dezbaterile celei de-a VI-a plenare a C.C. al U.T.M., au scos în evidență aportul prețios pe care tineretul muncitor mobilizat de U.T.M. sub conducerea Partidului Muncitoresc Romîn l-a adus la înfăptuirea marilor realizări dobîndite de poporul nostru la construirea socialismului. Mobilizarea tot mai largă a maselor de tineri în înfăptuirea socialistă, în brigăzile de producție ale tineretului, în posturile utemiste de control, extinderea inițiativelor tineretului, organizarea calificării sale permanente — instituie mijloacele principale prin care organizațiile U.T.M. contribuie la realizarea sarcinilor de plan ale fiecărei întreprinderi. Cea mai mare parte din cele 13.264 brigăzi de producție și cele 610 secții, ateliere și sonde ale tineretului depășesc cu regularitate sarcinile de plan. Inițiativa tinerilor de la uzinele „Progresul"-Brăila cu privire la „realizarea de economii echivalente cu prețul de cost al unor produse finite", aceea a tinerilor de la uzinele din Reșița de economisire a metalului, aceea a tinerilor de la uzinele „Tudor Vladimirescu" din București cu privire la „organizarea locului de muncă, curățenie și atitudine civilizată în producție" și aceea a tinerilor de la Întreprinderea „Encsel Mauriciu" din Tg. Mureș „pentru realizarea a cît mai multe și mai importante inovații ale tineretului în producție" s-au extins în sute de întreprinderi contribuind la mărirea productivității muncii și reducerea prețului de cost al producției prin descoperirea și folosirea rezervelor interne, prin folosirea mai complectă a capacităților de producție, prin economii de materii prime și auxiliare. Ca urmare a aplicării acestor inițiative tineretul muncitoresc a adus în acest an statului nostru socialist economii în valoare de peste 77.000.000 lei.

O însemnată contribuție aduce tineretul nostru mobilizat de U.T.M. la munca voluntară pe șantiere și în diferitele acțiuni de folos obștesc. Mobilizați de U.T.M. zeci și zeci de mii de tineri muncesc avîntat pe diferite șantiere de interes local sau național. Cu un elan demn de tineri comuniști au muncit tinerii brigadieri pe șantierul tineretului „Magistrala de Est"—Nadeș-Onești, precum și la alte obiective ale construcției socialiste. Una din cele mai prețioase inițiative ale U.T.M. din ultima perioadă este crearea „brigăzilor utemiste de muncă patriotică". Exemplul primelor brigăzi, organizate anul acesta în cinstea lui 7 Noiembrie, a fost urmat de o largă mișcare patriotică a tineretului din toate colțurile țării, constituindu-se pînă în prezent 2.300 brigăzi cu aproape 80.000 de tineri.

La marile succese obținute de partidul nostru în transformarea socialistă a agriculturii, în creșterea producției agricole vegetale și animale, un aport important l-au adus și organizațiile U.T.M. O contribuție însemnată la întărirea economico-organizatorică a sectorului socialist al agriculturii o aduc cele peste 1.600 brigăzi de tineret din S.M.T.-uri și G.A.S.-uri, cele 1.458 echipe de tineret din G.A.S.-uri și G.A.C.-uri, cele 129 brigăzi speciale de mecanizatori din G.A.S.-uri, precum și posturile utemiste de control și secțiile tineretului din unitățile socialiste ale agriculturii. Prin munca voluntară patriotică a tinerilor a fost redată agriculturii o suprafață de 10.878 ha. și au fost salvate de inundații 33.381 ha. De asemenea prin acțiunile pentru refacerea și protecția patrimoniului silvic și prin lucrările de întreținere a pășunilor și de insilozare a nutrețului, tinerii au adus anul acesta statului economii în valoare de aproape 30.000.000 lei.

Așa cum a apreciat plenara C.C. al U.T.M., realizările dobîndite de organizațiile utemiste, sub conducerea organelor și organizațiilor de partid, în mobilizarea tineretului la înfăptuirea sarcinilor trasate de partid, arată capacitatea crescîndă a Uniunii Tineretului Muncitor, posibilitățile care există de a mări și mai mult participarea tineretului la opera de construcție a socialismului. Plenara C.C. al U.T.M. și-a exprimat convingerea că tineretul poate și trebuie să aducă și în viitor un aport și mai mare în dezvoltarea economiei naționale, în realizarea măreților sarcini pe care ni le pune în față partidul. Obiectivele prevăzute în planul Comitetului Central al U.T.M. întocmit pe baza sarcinilor ce reies din planul de stat pe anul 1959 urmăresc tocmai intensificarea luptei tineretului pentru îndeplinirea și depășirea planului de stat, valorificarea sporită a energiei, entuziasmului și aptitudinilor tinerei generații în o-

„Scînteia tineretului"

(Continuare în pag. 3-a)

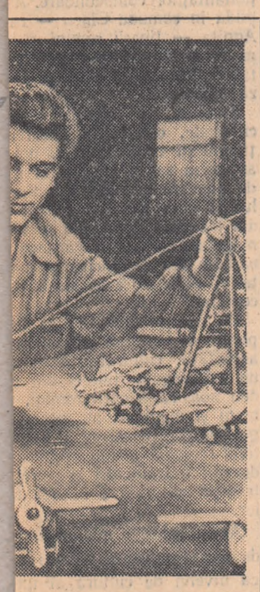

Colectivul întreprinderii „Bucuria copiilor" din Capitală a îndeplinit planul anului 1958 la decembrie. Anul acesta colectivul întreprinderii a obținut însemnate realizări ca: reducerea prețului de cost cu 9% față de sarcina planului și economii în valoare de 39.000 lei. Cu această sumă se poate realiza 1.000 bucăți jucării mecanizate. Față de anul trecut întreprinderea a produs de 3 ori mai multe jucării.

În fotografie: Muncitorul Simus Gheorghe execută reparația avioanelor zburătoare. Acesta depășește norma cu 15%.

Fototext AGERPRES

Ședința de constituire a Comitetului pentru sărbătorirea a 100 de ani de la Unirea Țărilor Romîne

Vineri la amiază, la Consiliul de Miniștri al Republicii Populare Romîne a avut loc ședința de constituire a Comitetului pentru sărbătorirea a 100 de ani de la Unirea Țărilor Romîne.

La ședință au luat parte membri ai C.C. al P.M.R., ai guvernului și Prezidiului Marii Adunări Naționale, conducători ai organizațiilor obștești, muncitori și țărani muncitori, academicieni, oameni de artă și cultură din Capitală și din alte centre din țară, generali, ziariști.

Ședința a fost prezidată de acad. Ion Gheorghe Maurer, președintele Prezidiului Marii Adunări Naționale.

Din Comitetul pentru sărbătorirea a 100 de ani de la Unirea Țărilor Romîne fac parte tovarășii:

Gheorghe Apostol, membru al Biroului Politic al C.C. al P.M.R., președintele Consiliului Central al Sindicatelor; **Tudor Arghezi**, academician — scriitor; **Nicolae Avram**, directorul școlii de 7 ani din Bîrza, regiunea Craiova; **Ștefan Bălan**, adjunct al ministrului Învățămîntului și Culturii; **Martin Balazs**, președintele G.A.C. Turia, regiunea Autonomă Maghiară; **Ion Balmuș**, directorul școlii de 7 ani din Topalul, regiunea Constanța; **Aurel Bărglăzan**, profesor la Institutul politehnic Timișoara; **Alexandru Bărut**, metalurgist la uzinele „Vasile Tudose" din Colibași, regiunea Pitești; **Mihai Beniuc**, academician, secretar prim al Uniunii Scriitorilor; **Alexandru Braica**, miner la întreprinderea minieră „Petre Gheorghe" din Baia Mare; **Avram Bunaciu**, membru al C.C. al P.M.R., ministrul Afacerilor Externe; **Nicolae Burlacu**, președintele G.A.C. Mihălășani, regiunea Suceava; **M. Gh. Bujor**, președintele Comitetului Foștilor Deținuți și Deportați Antifasciști, membru în Prezidiul Marii Adunări Naționale; **Gheorghe Călinescu**, academician, directorul Institutului de istorie literară; **Dumitru Cernescu**, muncitor forestier din Vatra Dornei; **Petre Constantinescu-Iași**, academician, președintele subsecției de științe istorice a Academiei R. P. Romîne; **Ion Chirescu**, compozitor, maestru emerit al artei; **Constanța Crăciun**, membru al C.C. al P.M.R., adjunct al ministrului Învățămîntului și Culturii; **Ion Creangă**, profesor, rectorul Univer-

(Continuare în pag. 3-a)

Intreprinderea de materiale și prefabricate de construcții din comuna Doaga, raionul Focșani. În fotografie: Rampa de produse finite. Din halele de fabricație cărămizile sînt încărcate în scurt timp în vagoane de cale ferată și transportate spre șantierele de construcții.

Fototext: AGERPRES

Locuințe pentru cei ce muncesc

În orașele și centrele muncitorești din patria noastră au fost ridicate în anii puterii populare mii și mii de locuințe.

Pentru minerii băimăreni, de pildă, s-au construit pînă acum în orășelele lor — Baia Sprie, Cavnic, Baia Borșa, Băiuț, Nistru — peste 320 de apartamente, iar anul viitor ei vor primi în folosință alte 164 de apartamente. Peste 200 de mineri din aceste centre muncitorești și-au construit case cu ajutorul creditelor acordate de stat. În orașele și satele regiunii Oradea s-au dat pînă acum în folosință oamenilor muncii peste 22.500 de apartamente. La Aleșd, Marghita, Sărmășag, Voevozi, Salonta, din regiunea Oradea au apărut cartiere moderne, iar în comunele Mădăraș, Sîntana, Bătar s-au croit ulițe noi cu case confortabile ale colectiviștilor și întovărășiților. Zilele acestea, în orașul și regiunea Oradea vor fi date în folosință încă 365 de apartamente, iar în anul următor peste 600.

Pentru muncitorii filaturii de in și cînepă din Fălticeni, regiunea Suceava, s-au construit anul acesta 4 blocuri noi cu 32 de apartamente, iar în orașul Suceava 8 blocuri cu 76 de apartamente. În total, în regiune s-au construit în ultimii 5 ani aproape 19.000 locuințe.

Între anii 1953 și 1958 în orașul Iași s-au construit circa 1.500 de apartamente, iar în anul viitor urmează să se construiască alte 30 de blocuri muncitorești cu 800 de apartamente.

(Agerpres)

Pentru zilele de vacanță

Pionierii și școlarii din Tg. Mureș, vor petrece o vacanță plăcută, plină de bucurii și surprize. Prin grija Comitetului orășenesc U.T.M. și a organelor de stat și sindicale din Tg. Mureș, care au elaborat un plan concret privind organizarea vacanței, zilnic pionierii și școlarii vor avea prilejul să se distreze și să învețe.

Casa de cultură a sindicatelor din Tg. Mureș va găzdui „Diminețile de basm" (urmate de filme cu desene animate pentru copii), întîlniri cu activiști de partid, scriitori, artiști, fruntași în producție, concursuri de cîntece, concursuri sportive etc. Copiii din Tg. Mureș vor putea viziona zilnic spectacole, beneficiind de reducere de preț, vor merge în orășelul copiilor, unde Moș Gerilă le va împărți daruri. În cele 14 școli din oraș se vor organiza cluburi ale pionierilor și școlarilor. În fiecare școală se va organiza tradiționala serbare a pomului de iarnă. Tradiționalul carnaval al pionierilor va constitui de asemenea un minunat prilej de distracție pentru pionierii și școlarii din Tg. Mureș. Toate aceste activități cultural-educative, programate pe timpul vacanței, vor fi tot atîtea prilejuri de distracție, pentru cei care au învățat sîrguincios un trimestru întreg.

ST. NECANIȚKI

Tinerii în acțiunea de împădurire

Tinerii din comuna Șercăița, raionul Făgăraș, în frunte cu utemiștii, răspunzînd sarcinilor trasate de plenara C.C. al P.M.R. din 26-28 noiembrie au întreprins o serie de acțiuni voluntare în vederea îngrijirii pădurilor din raza comunei lor și împăduririi de noi terenuri.

În cîteva zile, zeci de tineri, utemiști și pionieri organizați pe echipe, au revizuit circa 22 hectare pădure distrugînd mii de cuiburi de dăunători. Tinerii au pregătit pentru plantare, un număr de 40.000 puieți și au pus semințe de arbori pe o suprafață de circa 42 ha. teren. O suprafață de 18 ha. teren, a fost plantată cu rășinoase Tinerii au mai efectuat și alte lucrări. Ocolul silvic a stabilit că pentru efectuarea acestor lucrări cu mînă de lucru plătită ar fi fost necesară suma de 32.473 lei.

Utemiștii Gh. Ciovica, Nicolae Debu, Ilie Popa, Ficiu Petre și mulți alții au fost în fruntea acestor lucrări.

În această frumoasă acțiune tinerii au primit sprijinul comitetului raional U.T.M. și al ocolului silvic din comuna Șercaia.

DOGARIU ION
țăran muncitor

In orele de lucrări practice

Aspect din atelierul Școlii mixte nr. 7 din București

Prin munca voluntară a tinerilor

A intrat în tradiția tinerilor de a întîmpina aniversarea republicii noastre dragi cu noi și însemnate succese. Continuînd această tradiție tinerii de la secția a II-a vagoane a Atelierelor C.F.R.-„Ilie Pintilie" din Iași s-au angajat să execute, în cinstea zilei de 30 Decembrie, prin muncă voluntară, reparația capitală a unui vagon de 80 tone pe patru osii. În acest scop au strîns și recondiționat piesele necesare fără a scoate altele noi din magazie.

Muncind cu rîvnă tinerii de la Atelierele C.F.R. „Ilie Pintilie" din Iași au izbutit să predea vagonul reparat cu 14 zile înainte de termen, realizînd 18.522 lei economii la materiale și manoperă.

În fotografie: harnicii tineri care au contribuit la repararea vagonului ce poartă seria nr. 307339.

URIAȘELE RESURSE ale voinței

În ziua aceea, tînărul turnător, Ion Mămiga de la uzinele „Steagul Roșu" din Orașul Stalin, se făcuse foc și pară. Să nu-l fi întrebat cineva de vorbă. Umbla prin turnătorie năuc, neștiind parcă de ce să se apuce. Îl chemase la el ing. Ion Moraru, șeful producției pe sectorul 630 (fontă) și-i zisese scurt:

— Începînd de mîine, dumneata cu întreaga echipă vei trece de la conveerul mic la conveerul mare pentru formarea tamburilor.

Pe moment lui Mămiga i-a sărit țandăra. Credea că inginerul are ceva cu el. De ce tocmai echipa lui să meargă acolo, că doar mai sînt și altele?

La locul de muncă se bucura din partea tuturor de multă stimă. Atunci cînd bătrînul turnător Ilie Ștefan inițiase la conveerul mic înlocuirea formei de oțel cu cea de aluminiu echipa sa a fost singura a doua zi care a realizat în loc de 40 forme cît era norma, cînd lucra cu formă de oțel, 80 de forme, iar mai apoi chiar 220, stîrnind admirația întregii turnătorii.

Și acum, deodată așa, el muncitor fruntaș, să fie trecut într-un alt loc de muncă?

— Nu trec tovarășe inginer, să meargă altă echipă!

Văzîndu-l înfuriat inginerul l-a lăsat în pace și a plecat...

Sezisat de această întîmplare, secretarul organizației de partid, Kiss Emeric, a convocat imediat pe ceilalți tovarăși din birou pentru a discuta cazul respectiv.

Ion Mămiga nu era un tînăr oarecare. El a fost primit în rîndurile candidaților de partid și de aceea răspunderea sa față de planul general al sectorului, al uzinei a crescut. Fapta lui era un act de indisciplină.

A fost invitat și inginerul Ion Moraru.

— La reperul tamburul din față al autocamionului S.R. 101, după cum știți — a zis inginerul — planul este periclitat și de aceea am apelat la...

Cuvintele inginerului au căzut de data aceasta ca un trăznet în inima tînărului Ion Mămiga. Abia atunci și-a dat seama de greșeala pe care o făcuse.

Deci, nu avusese nimeni nimic cu el, ci fusese chemat el, candidatul de partid Ion Mămiga, să acționeze într-un sector unde era nevoie de hărnicia și priceperea sa, de bărbăția sa.

Privirile tovarășilor săi îl săgetau. S-a ridicat de pe scaun îmbujorat la față și s-a adresat secretarului de partid:

— Mîine după-amiază voi raporta situația existentă și rezultatele obținute.

★

Încă din seara aceea, Ion Mămiga s-a întîlnit cu cei doi tovarăși ai săi din echipă. Au stabilit în amănunt ce vor face a doua zi fiecare în cele opt ore, la noul loc de muncă, în așa fel încît, nici un minut să nu fie irosit. Dimineața, a început asaltul, pentru îndeplinirea unei sarcini de partid de mare răspundere: zdrobirea părerilor înapoiate ale unor muncitori de aci, că nu se poate realiza mai mult ca pînă acum și prin aceasta și salvarea planului la reperul respectiv.

Cînd sirena uzinei a sunat sfîrșitul lucrului, după cum fusese angajamentul, Ion Mămiga a raportat secretarului organizației de partid:

— Echipa a realizat astăzi 80 de forme. Mîine sperăm să facem mai mult! Apoi a plecat. Aceasta însemna încă o dată pe cît se realizase pînă atunci, în opt ore de muncă.

A doua zi, deși mașina de formare a fost defectă două ore, deci echipa a lucrat efectiv numai șase ore, au realizat 92 de forme.

Biroul organizației de partid a stabilit să se pună la locul de muncă al echipei lui Mămiga un panou pe care să se scrie cu litere mari rezultatele.

Aceasta a stîrnit un mare interes în rîndurile celorlalți muncitori. Utemistul Bucur Nelu, un tînăr ambițios, a fost văzut după încetarea lucrului discutînd aprins cu băieții din echipa sa. Nimeni nu știe ce au discutat, dar în ziua următoare a început o luptă încordată pentru întrecerea echipei lui Mămiga. Lupta a fost aprigă și culmea, au reușit să facă cu trei forme mai mult decît echipa lui Mămiga (adică 95).

Biroul organizației de partid a hotărît să se pună și la locul de muncă al echipei tînărului Bucur Nelu un panou cu rezultatele obținute.

Din nou Ion Mămiga și-a regrupat forțele. Fusese învins. Era acum o situație „grea" pentru prestigiul echipei. Nu se cădea să plece de aci înfrînt.

În ziua următoare el a realizat 110 forme, adică plafonul cel mai ridicat și odată cu aceasta atrăsese în întrecere toate echipele de muncitori.

Sarcina fusese în esența ei îndeplinită. Experiența sa de muncă se generalizase și la celelalte echipe, neîncrederea unora că la acest loc de muncă nu se poate depăși norma fusese spulberată, iar îndeplinirea planului era de acum asigurată.

S-a întors din nou cu echipa la vechiul loc de muncă unde se fac formele pentru piese mici. Aci, „adversarul" cel mai de temut a rămas echipa bătrînului turnător Ilie Ștefan, pe care deocamdată a reușit s-o întreacă.

★

Într-una din zile, biroul organizației de partid s-a întrunit din nou. El a hotărît de data aceasta, ca pentru bărbăția de care a dat dovadă în îndeplinirea sarcinilor de producție, precum și pentru conștiinciozitatea cu care își îndeplinește întotdeauna misiunile încredințate să-i reducă candidatului de partid Ion Mămiga stagiul de candidatură cu șase luni și să propună conducerii sectorului încadrarea lui într-o clasă superioară de salarizare.

PETRE MARIN

Cu planul anual îndeplinit

În cinstea celei de-a 11-a aniversări a proclamării Republicii Populare Romîne, 55 de întreprinderi republicane ale industriei locale, precum și cooperative de producție meșteșugărească din Regiunea Autonomă Maghiară și-au îndeplinit pînă la 26 decembrie planul de producție pe anul 1958.

Printre întreprinderile care și-au îndeplinit planul anual înainte de termen se numără fabrica de mobilă „Simo Geza" din Tg. Mureș, întreprinderea forestieră pentru exploatarea și transportul lemnului din Sovata, fabrica de zahăr Tg. Mureș, uzinele textile „Gheorghe Doja" din Sf. Gheorghe, fabrica de caolină din Harghita și altele.

(Agerpres)

CULTURA SOCIALISTĂ LUMINEAZĂ viața nouă A TINEREI GENERAȚII

O expresie a revoluției culturale

Păstrăm în memorie imaginea oamenilor pe care i-am cunoscut mai ales în acțiune, atunci cînd gîndul ni se întoarce la ei îi vedem mai ales ancorați în procesul viu al muncii, efervescenți, frămîntîndu-se să dea viață unui gînd.

Răsfoiam nu de mult fișele iubitorilor de carte de pe unul din marile șantiere ale țării — Bicazul. Fișe care se numără cu miile, iar în fiecare fișă, cărțile, cu zecile, ba chiar cu sutele. Am reținut nume de cititori. Am reținut cifre record în citirea volumelor. M-a urmărit gîndul de a căuta oamenii consemnați în fișe, de a le cunoaște profesiunea. Nu erau intelectuali în accepțiunea obișnuită a cuvîntului. Dar totuși intelectuali. Intelectuali — muncitori. Sau muncitori — intelectuali

Cultura, ca fenomen de masă, presupune nu numai însușire ci, deopotrivă, dăruire. Muncitorii de la Bicaz au ajuns cititori, mulți dintre ei singuri. Mulți însă, cei mai mulți s-au aplecat asupra paginilor îndrumați, chemați către carte.

La o masă de lucru, în biblioteca unde răsfoiam fișele iubitorilor de lectură din Bicaz, modela un plan de activitate o fată tînără. În fața hîrtiei, încă albă, Olga Predescu a stat cîtva, concentrată, pe gînduri. Apoi a început a creiona ideie după ideie și, curînd, hîrtia, după numeroase ștersături și adăugiri, a devenit plan. Un plan de lucru cu cartea. L-am găsit mai tîrziu, afișat pe un panou. Succint și concret, pe rubrici, puncte și subpuncte, planul înfățișa cîteva obiective. Atîtea cîte pot fi înfăptuite într-o lună. Am reținut unele : popularizarea cărților sovietice (recenzii la romanele „Pe Donul liniștit" și „Primăvara buclucașă") ; prezentări de cărți în fiecare seară în sala de lectură ; îmbunătățirea muncii pe întregul șantier în cadrul concursului „Iubiți cartea" ; un concurs ghicitoare pe tema „Iubiți cartea" etc. Alte prevederi ; schimb de experiență cu toți bibliotecarii de pe șantier ; voi merge la toate bibliotecile pentru a ajuta la reorganizarea colectivelor ; simpozion pe tema : „Maturitatea Bicazului" : la bibliotecile de la Bicaz. Tunel-intrare, Tunel-ieșire, Atelierele centrale etc. voi merge și ajuta la orientarea bibliotecarilor către acțiunile obștești. Și altele. În dreptul fiecăreia din acțiunile propuse figura cîte un nume, desemnînd responsabilitatea. În mai multe cazuri obligația revenea unui singur om. Ei, bibliotecarei

Bibliotecara este în viața culturală a marelui șantier, o personalitate. Ea este ceea ce în limbaj curent numim activist cultural. Funcția este de dată recentă ca și fenomenul însuși — pătrunderea culturii în mase. Acesta este un fenomen propriu noii noastre societăți, noului nostru regim, un fenomen caracteristic și vital necesar al noii opere de construire a socialismului.

Mina ei a însemnat, prin zecile, sutele și miile de titluri de volume trecute din mînă în mînă, ascensiunea către cultură a omului de rînd. Etalonul muncii ei este sporul de cultură al omului muncitor măsura în care, în proporție de masă, muncitorul Bicazului devine muncitor — intelectual, om înaintat al epocii socialiste.

Era tînără, vorbea cu modestie chiar și atunci cînd faptelor ei li se cuveneau cuvinte de laudă. Unele antecedente, adăugate acestor mărunte elemente portretistice i-ar întregi profilul. Am cunoscut-o, însă, la masa de lucru, concentrată asupra unui plan de activitate cu cartea. Așa am cunoscut-o și așa mi-o reamintesc ori de cîte ori, în alte împrejurări, întîlnesc alți tineri care, asemenea ei, pe alte șantiere, în alte biblioteci sau lăcașuri de cultură, trudesc întru răspîndirea luminii. Căci, fenomenul de esență cu totul nouă, al ridicării omului muncitor la treapta intelectualului nu e specific numai Bicazului. El este general, la scara întregii țări. De la opaiț la becul electric ce luminează astăzi satele, este un salt de la o epocă istorică la alta, un salt de la întuneric la lumină. După cum tot un salt de la întuneric la lumină înseamnă prezența țăranului, pînă mai ieri analfabet, în sala de lectură a căminului cultural, a tînărului muncitor în echipa amatoare de teatru, în formația corală.

Noțiunea revoluție a fost transplantată în anii din urmă și pe ogorul culturii. Vorbim de o revoluție culturală. Expresia a intrat în uz, s-a impus vorbirii prin prezența sa activă, materială. Ea este o parte componentă a întregii revoluții pe care o înfăptuiește în țara noastră, politica partidului. În trecut această noțiune nu putea fi element de vocabular, neavîndu-și corespondentul factic. Iar revoluția aceasta are armele ei specifice — cartea, cuvîntul, filmul, teatrul. Își are luptătorii ei — învățătorul, instructorul teatral, medicul și agronomul, bibliotecarul. Într-un cuvînt, activistul cultural. Funcția e și ea nouă, ca și fenomenul care i-a dat naștere, ca și atîtea alte fenomene noi — exclusiv ale epocii noastre socialiste.

N. POPESCU-BOGDANEȘTI

Echipa de dansuri populare a tinerilor de la uzinele textile „7 Noiembrie", București — Foto: D. F. DUMITRU

În mijlocul tinerilor muncitori și țărani muncitori

În decursul acestui an formațiile cultural-artistice de la Universitatea „Al. I. Cuza" din Iași au prezentat un număr de 10 spectacole în întreprinderile din Iași și în diferite alte localități din regiune. Spectacolele s-au caracterizat printr-un bogat conținut educativ. Ultimele ieșiri au avut loc recent în raionul Negrești.

Formația de dansuri și taraful — laureat pentru a II-a oară cu ocazia trecerii în revistă a formațiilor artistice studențești — a dat un spectacol la întovărășirea agricolă din comuna Băcești și unul în Negrești. La spectacolul dat pentru întovărășiții din Băcești a participat un număr mare de spectatori care au ascultat cu multă plăcere programul studenților ieșeni.

NICHITA VASILE
secretar al consiliului Uniunii Asociațiilor studenților de la Universitatea „Al. I. Cuza" din Iași

- **In perioada 1948—1957 au luat ființă în toate regiunile țării, 14.838 cămine culturale și case de citit, colțuri roșii în G.A.C., cluburi și colțuri roșii sindicale, case raionale de cultură, în care își desfășoară activitatea un număr însemnat de tineri.**
- Intre anii 1950—1957 numărul bibliotecilor de toate gradele, din întreaga țară, a crescut cu 8241. Tot în acest timp, bibliotecile au fost înzestrate cu încă 43.598.000 volume.
- **In perioada de timp 1949—1957 au fost editate în țara noastră 33.141 titluri de cărți, într-un tiraj de 452.180.000 volume. Din acestea, 7.405 titluri într-un tiraj de 41.647.000, au fost editate în limba maternă a naționalităților conlocuitoare.**
- Peste 500.000 tineri participă la concursul „Iubiți cartea", iar dintre aceștia, mai bine de 100.000 sînt purtători ai insignei „Prieten al cărții".
- **In ultima vreme, au luat ființă și s-au extins noi forme de activitate cultural-artistică a tineretului. Tineretul activează astăzi în peste 200 de cinecluburi ale tineretului și aproape 250 cercuri de „Prieteni ai muzicii".**

Cineclubul orășenesc al tineretului

Din inițiativa Comitetului orășenesc U.T.M. Cluj de curînd a luat ființă în cadrul Palatului culturii, „Cineclubul orășenesc al tineretului". De la deschidere, zilnic, în orele lor libere, îndrăgostiți de film, tinerii talentați, se strîng în jurul specialiștilor, discută și învață cu pasiune în vederea pătrunderii tainelor artei cinematografice. Cineclubul cuprinde 2 secții distinctive. Una care va coordona și îndruma activitatea tuturor cercurilor de prieteni ai filmului din întreprinderi, școli și instituite de învățămînt superior, iar cealaltă secție va concentra în jurul ei tinerii cei mai talentați din oraș, muncitori, elevi, studenți, care vor studia cu ajutorul specialiștilor, probleme de regie, operatorie, și dramaturgie cinematografică, în vederea turnării unor filme artistice de scurt metraj.

Cineclubul orășenesc s-a angajat deja ca în cinstea zilei de 1 Mai să scoată primul film artistic de scurt metraj. Cealaltă secție lucrează deja la organizarea activității cercurilor de prieteni ai filmului existente și se preocupă de crearea altor noi cercuri în întreprinderi, școli și facultăți.

Comitetul orășenesc Cluj U.T.M. va acorda în permanență un sprijin substanțial muncii colectivelor care activează în cadrul acestor cercuri și va asigura îmbunătățirea continuă a conținutului acestei noi forme de educare a tinerilor muncitori, elevi și studenți.

OLTEANU VASILE
secretar al Comitetului orășenesc U.T.M. Cluj

O nouă casă raională de cultură A TINERETULUI

...Un lăcaș în care tineretul raionului „Tudor Vladimirescu" din Capitală va putea să desfășoare o bogată și interesantă activitate cultural-artistică.

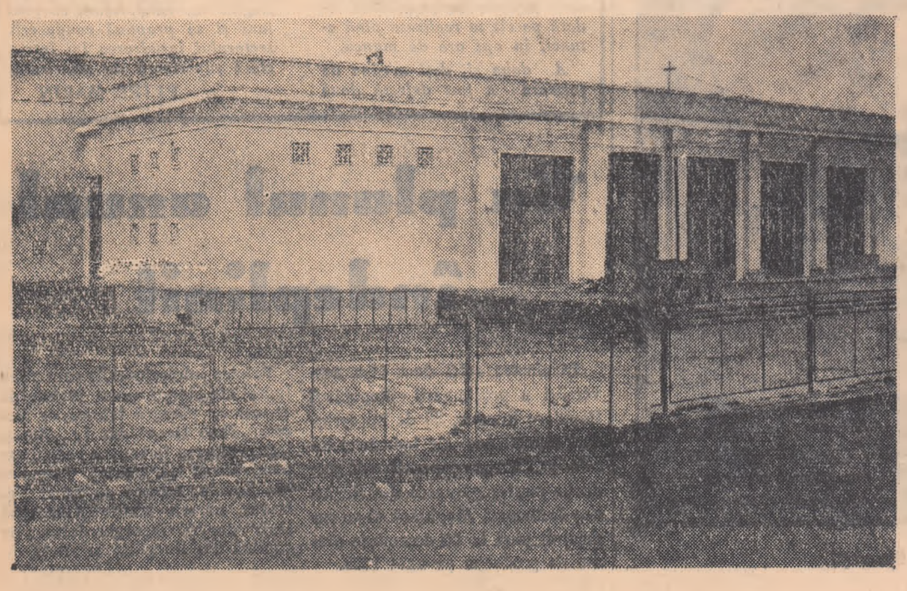

ȘI PRIN CULTURĂ se întărește frăția tinerilor romîni, maghiari și germani

In regiunea Stalin trăiesc și muncesc împreună în uzine și pe ogoare tineri romîni, germani, maghiari, care pentru prima oară în istoria patriei noastre se simt liberi, muncesc cu convingerea că ceea ce creează este un bun al lor, al întregului popor.

Ei nu pot însă uita vremurile în care burghezia — pentru a-i putea exploata mai ușor — cultiva prin toate mijloacele naționalismul, șovinismul cu ajutorul cărora încerca să submineze unitatea oamenilor muncii, să-i abată de la lupta de clasă, să ascundă cauzele adevărate ale exploatării și ale mizeriei în care trăiau. Și cultura încerca burghezia s-o folosească ca o otravă a dezbinării, opunînd culturii poporului romîn cultura celorlalte naționalități conlocuitoare, cultivînd separatismul cultural, răspîndind prin opere de artă ideologia veninoasă a urii naționale.

Poporul nostru și naționalitățile conlocuitoare au fost ținute de burghezie într-o mare înapoiere culturală. Obscurantismul, lipsa de cultură și izolarea erau mijloace prin care burghezia promova politica ei naționalistă, șovină.

Odată cu marile prefaceri sociale și economice pe care le-a trăit poporul nostru, în anii regimului democrat-popular, datorită politicii înțelepte a partidului, s-a rezolvat în mod just, leninist, și problema națională. Naționalitățile conlocuitoare se bucură astăzi de toate drepturile sociale, politice și economice. In cadrul făuririi unei culturi noi, națională în formă și socialistă în conținut, își aduc contribuția alături de oamenii muncii romîni și cei aparținînd naționalităților conlocuitoare. In regiunea noastră s-au creat zeci de școli cu limba de predare maghiară și germană, s-a înființat un teatru german la Sibiu, se editează publicații în limbile naționalităților conlocuitoare. O amploare necunoscută pînă acum a luat-o mișcarea de culturalizare a maselor largi de oameni ai muncii, indiferent de naționalitatea lor. Avem astăzi numeroși directori de cămine culturale, responsabili de echipe artistice, dirijori, instructori culturali etc. romîni, maghiari și germani, iar marea lor majoritate o formează tinere-

tul. In regiune sînt peste 150 formații cultural-artistice germ și maghiare

In aplicarea cu succes a po cii partidului, organizația noa își aduce o contribuție însemn Sub conducerea organizațiilor partid, organizațiile U.T.M. regiunea noastră educă tînăra nerație și prin formele spec ale activității culturale, în spi patriotismului socialist și al ternaționalismului proletar. mare accent pune organiz noastră pe activitatea cultura tistică și sportivă a tineretulu toate naționalitățile ca mijloc înfrățire și de mobilizare a lo lupta pentru îndeplinirea sar lor trasate de partid.

In anul care a trecut, în ace direcție au fost obținute multe zultate bune. Numai la festiva le tineretului au participat 20.000 de tineri germani și ghiari care, alături de tinerii mîni timp de 7 luni, au pregăt comun programe cultural-artis au adunat și au făcut cunc folclorul local.

Festivalurile tineretului au stituit un prilej de schimb de perienți între formațiile artis contribuind în același timp la noașterea reciprocă a bogăției clorice a fiecărei naționalităț îmbogățirea tezaurului folclor patriei noastre comune. Fapte arătat încă odată că activi cultural-artistică este unul din portantele mijloace de înfrăți tineretului romîn cu tineretul ționalităților conlocuitoare. As pildă în comuna Cincu — ra Agnita — tinerii romîni și mani desfășoară o bogată a tate culturală. Ei cîntă și dan ză împreună.

Studiind cu atenție trac culturale, obiceiurile fiecărei ționalități conlocuitoare, noi străduim să le folosim în m de educare comunistă a tine lui. In acest sens am folosit din tradițiile tineretului germ maghiar, cum ar fi carnaval sărbătoarea strugurilor și a tei și altele, care au loc în fi comună.

Perspective minunate se de pentru dezvoltarea tot mai lar activității cultural-artistice c ne a întregului tineret din nea noastră. Tinerii romîni, mani și maghiari au început gătirile pentru cel de al 3-lea tival regional al tineretului c devenit o frumoasă și pret tradiție culturală a tuturor ti lor.

Avem condiții minunate, c de partid și guvern, pentru a ca nivelul de cultură al înt lui tineret, aparținînd tuturor ționalităților, și ne revine sa de a le folosi din plin în s educării tineretului și mobil lui și mai strîns în jurul pa lui care conduce cu înțelep construcția socialistă în n noastră.

SEVER PĂDURUANU
secretar al Comitetului regi U.T.M. Stalin

Florile TALENTULUI AU OGOR FERTIL

Am întîlnit în țara munților de piatră un om trecut de optzeci de ani. Sta în sala căminului cultural din Avram Iancu. Privea cu ochii umezi la un copil ce doinea din frunză. Cîntecul se răsucea melodios cuprinzînd sala, pătrunzînd în suflet și răscolind amintirile. Mîinile bătrînului, cu degetele nefiresc de subțiri, veștede, tremurau.

— Toader Flueraș, îmi șopti cineva. Il cheamă Constantin, dar i-a rămas numele de Flueraș. Ii priviți mîinile ? Dacă ele ar mai avea viață... Și în vocea omului era durere și revoltă.

Era cît copilul de pe scenă cînd avea o singură mîngîiere : fluerul. Cînta, spun bătrînii, cum n-au mai auzit pe altcineva să cînte. Și asta i-a adus nenorocirea. A coborît la Turda cu clubere. A stat într-un colț de stradă obosit de drum, și-a scos fluerul și a început să cînte încet, ca pentru el. Intîi s-au adunat copii, apoi femei, bărbați... S-a speriat și-a vrut să plece. L-au oprit însă oamenii și i-au cerut să cînte mai departe. Și a cîntat pînă cînd din mînă i-a fost smuls fluerul, iar peste cap i s-au abătut o ploaie de pumni. Cînd și-a revenit sta trîntit într-un șanț cu mîinile zdrobite de cizma unui polițist. „Cine ți-a dat voie să cînți mă zdreanță...".

Și n-a mai cîntat. N-a mai putut să cînte de atunci.

★

Mi-am adus aminte de această întîmplare în timp ce discutam cu cîțiva tineri din comuna Peretu. Stam în sala spațioasă a căminului cultural. In fața mea, cercetîndu-mă cu privirea, sta Petre Cotoc, solistul echipei de fluerași a căminului cultural. Avea privirea mîndă, vocea calmă și sigură.

— Așa-l ciobanul tovarășe. Ii trebuie fluer. Nu poate altfel.

— Și cînți de mult ?

— De mic. Am învățat cîte ceva și de la tata. Dar cînta rar, cîte odată pe la cîte o nuntă. Mie mi-a plăcut mult... Dar nu prea știam. Cîntam mai mult așa, ce-mi trecea prin cap. Imitam păsările, apa cum curge, vîntul... La căminul cultural însă am învățat cu adevărat să cînt. Aici am învățat și notele iar acum cînt după partitură. Sînt chemat să cînt la toate serbările noastre.

...Este chemat să cînte, este ascultat, aplaudat.

Și asta pentru că anii regimului nostru democrat-popular au adus în peisajul bătrînului Bărăgan, lîngă tractoare și mașini agricole moderne, un element nou: căminul cultural. Și odată cu el, ciobanul și partitura.

Pentru aceasta Petre Cotoc împreună cu Nicolae Mavru, Dumitru Geachiu și alți fluerași compun cîntece noi în cinstea partidului nostru care le-a creat condiții pentru o viață atît de frumoasă.

★

In sala căminului cultural răsuna clară vocea catifelată, de bariton, a tînărului țăran Ilie Staicu.

—Este unul din talentele noastre, îmi șoptea directorul căminului cultural. Aș putea spune că este inima și creierul brigăzii artistice de agitație. A dat buzna într-o zi pe ușa căminului cu un ziar în mînă : „Uite aici. Alții pot și noi nu? De ce să nu facem și noi o brigadă artistică de agitație ?" Și am făcut-o, iar la concursul pe țară brigada noastră a luat premiul I.

...De pe scenă, vocea lui Ilie Staicu răsuna puternic,

„Opt mii de țărani
Am avut drept școală
Numai două clase
Mici și-ntunecoase'.
Din patru mii, cîți parte
N-au avut de carte,
Azi... „poți să dai cu tunul"
Nu mai găsești unul".

...plină de recunoștință pentru condițiile deosebite pe care partidul le-a creat poporului nostru. Acum pereții se mîndresc cu o nouă școală care are 14 clase. In total, în comună sînt patru școli elementare și o școală agricolă.

Alături de Staicu pe scenă se urcă Marin Petcana, Manea Oprea și alți tineri care-i cer să nu omită din textul spectacolului pe care îl va da brigada artistică de agitație în cinstea aniversării republicii și faptul că în comună există acum un dispensar, casă de naștere, cămin cultural și cinematograf săteso nou construit.

L-am întrebat pe Ilie Staicu cum a devenit artist amator. Mi-a răspuns simplu, oarecum mirat : „Cum să stai nepăsător cînd vezi atîtea transformări în jur. Am vrut să știe toată lumea ce se întîmplă în satul renumit altădată doar prin numărul celor care nu știau carte".

★

O pasiune adevărată nutresc tinerii pereteni pentru teatru. Numai anul acesta la căminul cultural au avut loc 11 „premiere". Marți seara, într-o cameră a căminului cultural se adună de obicei echipa de teatru. Impreună cu instructorul, învățătorul Ilie Georgescu, se citește piesa, se distribuie rolurile se fac repetițiile. Ilie Țică, de exemplu, este un tînăr țăran deosebit de talentat. El a rămas de pomină în sat după ce a jucat pe jupîn Dumitrache din „O noapte furtunoasă". A interpretat cu atîta naturalețe rolul încît personajul creat de el nu poate fi uitat. Alături de el, de mult succes s-au bucurat și Mihai Varză, în rolul lui Chirliac din aceeași piesă.

Pentru echipa de teatru nu constituie nici o problemă decorurile, costumele sau lumina. Fetele își lucrează singure rochiile după indicațiile regizorului, la fel și băieții. In ce privește lumina, utemistul Gheorghe Varză, electrician la centrul mecanic, a meșterit adevărate reflectoare cu un sistem de lumini care se schimbă. La noi, este un teatru ca la București spun cu mîndrie pereteni. Și munca lor hotărîtă, dragostea lor pentru teatru, le-a adus premiul II pe țară la concursul echipelor de teatru.

★

Toader Flueraș nu a avut voie să cînte. Toader Flueraș din țara munților de piatră, unul din zecile de mii de tineri talentați în vechea Rominie, a fost strivit de cizma regimului burghezo-moșieresc. Moș Toader lasă astăzi să-i curgă pe obraz lacrima bucuriei pentru condițiile deosebite pe care le-a creat regimul nostru democrat popular întregului tineret. Căminele culturale, casele raionale de cultură, colțurile roșii, sînt tot atîtea locuri unde tinerii au posibilitatea să-și realizeze talentul în toate domeniile vieții culturale. Da, moș Toadere, florile talentului au astăzi ogor fertil. Pentru aceasta mulțumesc tinerii partidului, pentru aceasta ei sînt hotărîți să nu-și precupețească nici un efort pentru a traduce în viață sarcinile partidului.

KUHTA DARIA
PETRU ISPAS

viața culturală a tineretului

SUB CONDUCEREA PARTIDULUI
să contribuim şi mai intens
la înflorirea scumpei noastre patrii

(Urmare din pag. 1-a)

pera de construire a socialismului, în uriaşa muncă constructivă din toate ramurile economiei naţionale.

Plenara C.C al U.T.M. a arătat că o mare atenţie vor trebui să acorde organizaţiile U.T.M. în anul ce vine muncii tineretului din industrie.

In unele întreprinderi organizaţiile U.T.M. nu folosesc în suficientă măsură capacităţile şi energia creatoare a tineretului şi nu organizează acţiuni concrete ale tinerilor îndreptate spre creşterea producţiei şi a productivităţii muncii şi reducerea preţului de cost al produselor. Mai sînt întreprinderi în care organizaţiile U.T.M. trec uneori cu vederea asemenea manifestări nejuste, ca lipsa de grijă a unor tineri faţă de maşini şi unelte, întîrzierile sau lipsa nemotivată de la lucru. Unele organe şi organizaţii U.T.M. acordă încă o slabă atenţie ridicării continue a calificării tineretului; sînt încă întreprinderi unde nu există — cu toate că nevoile o cer — cursuri de minim tehnic. Unele organizaţii U.T.M. nu studiază şi nu generalizează suficient metodele bune de muncă, care apar în activitatea productivă a tineretului.

E necesar ca toate aceste lipsuri să fie grabnic lichidate. Toată activitatea tineretului din industrie, formele concrete de organizare a tineretului în producţie, iniţiativele tineretului, activitatea tuturor organizaţiilor U. T. M. din uzine şi fabrici, va trebui îndreptată spre creşterea continuă a acumulărilor socialiste prin mărirea producţiei şi productivităţii muncii, reducerea preţului de cost al produselor, îmbunătăţirea calităţii produselor şi întărirea disciplinei socialiste în muncă.

Organizaţiile U.T.M. din industrie trebule să se preocupe de mărirea numărului brigăzilor de tineret, asigurînd ca toate brigăzile să-şi organizeze bine munca, să-şi însuşească şi să aplice tehnica nouă, să aibă obiective economice concrete, astfel încît să crească eficacitatea economică a activităţii lor. O atenţie mai mare trebule acordată organizării întrecerii între brigăzi în întreprinderi, pe oraşe şi raioane. In acelaşi timp, trebuie intensificată munca pentru crearea de noi posturi utemiste de control, atît în industrie cît şi — mai ales — în comerţ, cooperaţie şi transporturi.

O deosebită importanţă în economia noastră naţională o are metalul. Plenara C.C. al U.T.M. a trasat organizaţiilor U.T.M. din siderurgie sarcina să intensifice mobilizarea tineretului la ridicarea producţiei de metal în primul rînd prin mărirea indicilor de utilizare a furnalelor şi cuptoarelor. In toate ramurile care folosesc metal tinerii trebuie să lupte pentru folosirea lui judicioasă. Trebuie de asemenea intensificată acţiunea patriotică a tineretului pentru strîngerea fierului vechi. Ce însemnătate economică are această acţiune, cît de mari sînt economiile pe care le poate aduce statului, reiese cu limpezime din faptul că fiecare tonă de fier vechi colectat peste prevederile de plan echivalează cu micşorarea importului cu 2 tone minereu şi 1,25 tone cocs! Organizaţiile U.T.M. pot şi trebuie să mobilizeze tineretul la asemenea acţiuni care să aducă statului nostru socialist sute de mii de tone metale feroase şi neferoase.

Construirea de noi unităţi industriale, tehnica nouă, modernă cu care sînt înzestrate întreprinderile noastre pun sarcini noi în vederea ridicării continue şi la un nivel înalt a calificării profesionale a tineretului. Este o datorie de frunte a organizaţiilor U.T.M. ca împreună cu organele A.S.I.T. şi cu cabinetele tehnice să se ocupe îndeaproape de antrenarea tinerilor la frecventarea cursurilor de minim tehnic şi să organizeze totodată cursuri speciale pentru pregătirea profesională a tinerilor din întreprinderile care execută produse noi, de înaltă tehnicitate sau pentru export.

Luptînd cu hotărîre împotriva oricăror manifestări de rutină şi conservatorism în rîndurile tinerilor muncitori, tehnicieni şi ingineri, organizaţiile U.T.M. trebuie să sprijine larg dezvoltarea mişcării tinerilor inovatori, să extindă mereu iniţiativa tinerilor de la întreprinderea „Encsel Mauriciu"—Tg. Mureş.

Plenara C.C. al U.T.M. a stabilit că un obiectiv important al organizaţiilor utemiste în anul ce vine este continuarea şi extinderea muncii tineretului pe şantierele de construcţii. Pe şantierul pentru exploatarea minereului de fier Teliuc—Vadul Dorei—Poiana Ruscă, pe şantierul fabricii de relon-Săvineşti, la construcţia oraşului muncitoresc Oneşti, la terminarea Magistralei de Est, la lucrările conductei de gaze Bucureşti—Bucureşti şi pe alte şantiere ale construcţiei socialiste tineretul poate şi trebuie să-şi aducă un aport entuziast, mereu mai puternic, continuînd cu cinste tradiţiile brigadierești. O contribuţie mai însemnată, mai eficientă trebuie s-o aducă tineretul la construcţia de locuinţe. E necesar, de aceea, ca organizaţiile U.T.M. de pe toate şantierele de construcţie a locuinţelor să pună în centrul preocupărilor lor mobilizarea tinerilor la lupta pentru scăderea continuă a preţului de cost pe metrul patrat de suprafaţă construită, pentru executarea lucrărilor în termenul stabilit, pentru lichidarea oricărei risipe de materiale. Pe fiecare şantier trebuie antrenate „brigăzi utemiste de muncă patriotică" care să contribuie la ieftinirea lucrărilor şi la darea în folosinţă înainte de termen a locuinţelor.

In Expunerea tovarăşului Gh. Gheorghiu-Dej la şedinţa plenară din 26—28 noiembrie a C.C. al P.M.R. se subliniază că una din cele mai importante sarcini ale U.T.M. este să dea extindere participării tineretului la executarea prin muncă voluntară a lucrărilor de folos obştesc. Plenara C.C. al U.T.M. a stabilit că cea mai corespunzătoare formă de antrenare a tineretului la asemenea acţiuni este „brigada utemistă de muncă patriotică". Aşa cum reiese şi din regulamentul brigăzilor, ele sînt concepute atît ca formă de participare activă a tineretului la construcţia socialistă cît şi ca formă eficace de educare comunistă, prin muncă, a tinerilor. Ele trebuie să ducă la dezvoltarea spiritului de colectiv, la creşterea entuziasmului creator şi a grijii tineretului pentru avutul obştesc, la întărirea disciplinei tineretului. A mobiliza sute de mii de tineri în „brigăzile utemiste de muncă patriotică", a se îngriji ca toate aceste brigăzi să capete obiective concrete de muncă — iată sarcini de mare însemnătate ale organizaţiilor utemiste. O atenţie deosebită trebuie acordată mobilizării studenţilor, elevilor şi pionierilor la munca de folos obştesc, dezvoltîndu-li-se astfel dragostea pentru munca fizică şi asigurîndu-li-se participarea lor nemijlocită la îndeplinirea obiectivelor construcţiei socialiste. Fiecare organizaţie de bază U.T.M. din întreprinderi, sate, şcoli, facultăţi să considere o datorie de a crea cel puţin o brigadă utemistă de muncă patriotică, care în perioada iernii pe baza cunoaşterii obiectivelor din planurile de muncă ale sfaturilor populare să contribuie concret la înfrumuseţarea oraşelor şi satelor la construirea de poduri, şosele, la şantierele de locuinţe etc. Organizaţiile U.T.M. de la sate vor trebui să asigure ca munca necalificată la porţiunile de şosele sau drumuri ce se construiesc pe raza comunei respective să fie efectuată prin munca voluntară a tineretului.

Plenara C.C. al U.T.M. a însărcinat organizaţiile U.T.M. din institutele de cercetări ştiinţifice şi din institutele de proiectări să mobilizeze tinerii cercetători şi tinerii proiectanţi la lupta pentru îmbunătăţirea şi ieftinirea proiectelor, pentru găsirea de soluţii noi şi eficiente, a căror aplicare să ducă la creşterea producţiei şi a productivităţii muncii. De asemenea, organizaţiile U.T.M. din institutele de învăţămînt superior trebuie să îndrume astfel studenţii din anii superiori ai facultăţilor de specialitate, încît aceştia să-şi orienteze munca lor ştiinţifică şi practica în producţie în funcţie de necesităţile concrete ale economiei.

Sarcini de mare însemnătate a pus plenara C.C. al U.T.M. şi în faţa organizaţiilor U.T.M. de la sate. Cu toate succesele obţinute mai sînt unele organizaţii U.T.M. de la sate care nu se ocupă în suficientă măsură de lămurirea, educarea şi mobilizarea tineretului de la sate pentru a păşi cu încredere pe drumul transformării socialiste a agriculturii. Trebuie intensificată munca politică în rîndurile tineretului sătesc, munca de lămurire, educare şi mobilizare a tinerilor ţărani muncitori pentru a păşi pe drumul agriculturii socialiste. Organizaţiile U.T.M. de la sate trebuie să organizeze acţiuni concrete care să contribuie direct la convingerea tinerilor ţărani de a se încadra în formele socialiste din agricultură. Luptînd mereu mai activ pentru consolidarea economico-organizatorică a unităţilor sectorului socialist al agriculturii, organizaţiile U.T.M. au datoria de a extinde brigăzile de producţie şi echipele de tineret în unităţile socialiste ale agriculturii. Plenara a cerut de asemenea organelor şi organizaţiilor U.T.M. de la sate să mărească numărul posturilor utemiste de control din sectorul socialist al agriculturii, să dezvolte eficienţa şi combativitatea lor.

Organizaţiile U.T.M. din unităţile socialiste ale agriculturii trebuie să ia sub patronajul lor transportarea şi depozitarea gunoiului de grajd la cîmp. Totodată organizaţiile U.T.M. trebuie să lupte pentru dezvoltarea sectorului zootehnic, creînd brigăzi şi echipe de tineret care să ia sub răspunderea lor creşterea şi îngrăşarea porcilor, a tineretului bovin, a oilor şi păsărilor.

Organizaţiile U.T.M. vor trebui să îndrume tineretul şi îndeosebi brigăzile şi echipele de tineret din sectorul socialist al agriculturii, să ia sub patronajul lor culturile de floarea-soarelui şi sfeclă de zahăr, asigurînd o producţie medie de cel puţin 20.000 kg. sfeclă de zahăr la ha. şi 1.200—1.300 kg. floarea-soarelui la ha.

Tineretul e chemat să-şi aducă şi pe mai departe o contribuţie crescîndă la extinderea culturilor irigate, la redarea de noi terenuri agriculturii. Plenara C.C. al U.T.M. a trasat sarcina ca în cursul anului 1959 tineretul să redea agriculturii o suprafaţă de cel puţin 50.000 ha. De asemenea organizaţiile U.T.M. trebuie să mobilizeze şi mai activ tineretul la acţiunile de insilozare, întreţinerea păşunilor şi împădurire.

O nouă acţiune, în care tineretul îşi va putea canaliza eforturi creator în dobîndirea de importante economii statului nostru socialist este organizarea de către tineri şi pionieri a unor crescătorii de păsări şi iepuri de casă. Aceasta este o acţiune de mare însemnătate economică care poate aduce statului venituri de multe milioane de lei.

A aduce statului cît mai multe economii pe toate căile — aceasta trebuie să fie năzuinţa arzătoare a fiecărei organizaţii de U.T.M., a fiecărui utemist, a fiecărui tînăr patriot dornic să contribuie la înflorirea patriei.

Sarcinile mari, importante care stau în faţa tineretului în lupta pentru îndeplinirea hotărîrilor plenarei din 26—28 noiembrie a Comitetului Central al Partidului Muncitoresc Romîn cer concentrarea forţelor tuturor organizaţiilor U.T.M., a tuturor tinerilor din patria noastră.

Aşa cum s-a arătat la cea de-a VI-a plenară a C.C. al U.T.M., aceste sarcini vor putea fi îndeplinite cu succes dacă organizaţiile U.T.M. sub conducerea organelor şi organizaţiilor de partid vor duce o muncă eficientă, temeinică de organizare şi mobilizare a tuturor forţelor tinerei noastre generaţii în activitatea economică concretă. Organizaţiile U.T.M. trebuie să-şi îmbunătăţească mereu stilul de muncă, să-şi întărească combativitatea, să-şi dezvolte capacitatea organizatorică. Fiecare organizaţie de bază U.T.M. trebuie să se ocupe permanent, temeinic şi competent de problemele economice ale locului respectiv de muncă, mobilizînd tineretul la rezolvarea tuturor acestor probleme. Trebuie organizate mai multe acţiuni cu tineretul — de pildă adunări, conferinţe etc. — cu obiective strict legate de sarcinile economice ale tineretului.

La baza organizării tuturor acţiunilor organizaţiilor U.T.M. trebuie să stea o intensă şi multilaterală muncă politică de lămurire a tineretului asupra importanţei politice a sarcinilor stabilite de partid, asupra perspectivelor ce se deschid fiecărui tînăr prin realizarea acestor sarcini, asupra datoriei pe care o are întregul tineret de a-şi pune toate forţele în slujba făuririi viitorului fericit al tuturor celor ce muncesc din patria noastră. Învăţămîntul politic de organizaţie, conferinţele, festivalurile artistice, pregătirile în vederea participării la cel de-al VII-lea Festival al tineretului şi studenţilor de la Viena — toate trebuie să contribuie la mobilizarea mai activă a tineretului în vederea realizării sarcinilor economice ale construcţiei socialiste.

In această perioadă studiind Expunerea tovarăşului Gh. Gheorghiu-Dej la plenara C.C. al P.M.R. şi sarcinile trasate de plenara C.C. al U.T.M. fiecare organizaţie de bază să stabilească obiective concrete de muncă în jurul cărora să mobilizeze masele largi ale tineretului. Cu acest prilej organizaţiile U.T.M. trebuie să primească în rîndurile lor pe cei mai buni tineri care răspund chemărilor organizaţiei şi îndeplinesc condiţiile pentru a fi membri ai U.T.M.

Exprimînd voinţa şi hotărîrea întregului nostru tineret, cea de-a VI-a plenară a C.C. al U.T.M. şi-a afirmat convingerea că tînăra noastră generaţie va îndeplini cu cinste sarcinile încredinţate de partid în domeniul îndeplinirii planului de stat pe anul 1959. Plenara cheamă fiecare utemist, fiecare tînăr să nu-şi precupeţească forţele în lupta pentru realizarea sarcinilor încredinţate de partid.

Tineri şi tinere! Sub conducerea Partidului Muncitoresc Romîn şi a Comitetului său Central în frunte cu tovarăşul Gheorghe Gheorghiu-Dej să muncim cu abnegaţie şi elan pentru ca în anul ce vine să sporim tot mai mult contribuţia noastră tinerească la obţinerea de noi victorii în dezvoltarea economiei, în înflorirea scumpei noastre patrii socialiste, în creşterea belşugului poporului muncitor!

PENTRU ELIBERAREA LUI MANOLIS GLEZOS

Comitetul Foştilor Deţinuţi şi Deportaţi Antifaşcişti a trimis guvernului grec o telegramă de protest în legătură cu arestarea lui Manolis Glezos şi a cerut punerea lui în libertate.

—xx—

S-a construit un mare hangar pentru păstrarea maşinilor

De curînd la Gospodăria agricolă de stat din Stolnici raionul Costeşti s-a dat în folosinţă un hangar, în vederea adăpostirii autocamioanelor, tractoarelor, combinelor, remorcilor, plugurilor, semănătorilor etc.

Lungimea acestui hangar este de cca. 100 metri, iar capacitatea de folosinţă de peste 4.000 metri cubi.

Aceasta este una din cele mai mari lucrări executate pînă în prezent la gospodăriile agricole de stat din ţară, în vederea păstrării în condiţii cît mai bune a avutului obştesc.

In cinstea aniversării Republicii tinerii şi-au propus să dea în folosinţă această lucrare cu 45 zile mai înainte. Propunerea lor s-a şi realizat. Muncitorii Duţă I. Dumitru, Marin Florea, Stoica Ioan, Dumitrache Victor şi alţii, printr-o bună organizare a muncii au fost un viu exemplu pentru ceilalţi.

Folosind unele rezerve interne la această construcţie s-au făcut economii de 6.000 lei.

GRIGORE TISTULEASA
mecanic

Şedinţa de constituire
a Comitetului pentru sărbătorirea a 100 de ani de la Unirea Ţărilor Romîne

(Urmare din pag. 1-a)

sităţii „Al. I. Cuza" din Iaşi; **Ludovic Csupor**, membru al C.C. al P.M.R., prim-secretar al Comitetului regional P.M.R. al Regiunii Autonome Maghiare; **Ion Crişan**, directorul Şcolii medii din Reşiţa, regiunea Timişoara; **Eugen Cristescu**, preşedintele G.A.C. Dobreni, raionul Vidra, regiunea Bucureşti; **Ion Dachin, brigadier** la G.A.C. „1907" din comuna Slobozia Mîndra, raionul Tr. Măgurele, regiunea Bucureşti; **Constantin Daicoviciu**, academician, rectorul Universităţii „Victor Babeş" din Cluj; **Mihăilă Damian**, brigadier la G.A.C. Daia-Romînă din raionul Sebeş, regiunea Hunedoara; **Florian Dănălache**, membru al C.C. al P.M.R., prim-secretar al Comitetului Orăşenesc Bucureşti al P.M.R.; **Elena Dărăbăneanu**, filatoare la fabrica „Tesătura" din Iaşi; **Dumitru Diaconescu**, preşedintele Comitetului Executiv al Sfatului Popular al Capitalei; **Nicolae Doboş**, preşedintele Comitetului Executiv al sfatului popular al regiunii Cluj; **Gheorghe Dobrescu**, metalurgist la uzinele „Mao Tze-dun" din Bucureşti; **Ion Florea**, preşedintele G.A.C. Ceacu, regiunea Bucureşti; **Eva Furo**, muncitoare la fabrica „Partizanul Roşu" din Oraşul Stalin; **Ioana Gaie**, secretar al Comitetului P.M.R. de la Filatura Romînească de Bumbac din Bucureşti; **Filip Geltz**, membru al Prezidiului Marii Adunări Naţionale; **Mihail Ghelmegeanu**, profesor, vicepreşedinte al Societăţii pentru Răspîndirea Ştiinţei şi Culturii; **Petru Gheorghe**, colectivist G.A.C. Săcele-Istria, regiunea Constanţa; **Ştefan Gheorghe**, profesor arheolog; **Dumitru Gheorghiu**, membru supleant al C.C. al P.M.R., prim-secretar al Comitetului regional Iaşi al P.M.R.; **Vasile Girleanu**, directorul Şcolii de 7 ani din Cozmeşti, regiunea Galaţi; **Horia Hulubei**, academician, directorul Institutului de fizica atomică; **Grigore Ilie**, ţăran, participant la răscoala din 1907, comuna Pădureţi, raionul Costeşti, regiunea Piteşti; **Stan Ion**, colectivist G.A.C. comuna Costachi Negri, regiunea Galaţi; **Nicolae Ionescu**, maistru sondor la schela Băicoi, regiunea Ploeşti; **Iorgu Iordan**, academician, vicepreşedinte al Academiei R. P. Romîne; **Constantin Ionaşcu**, general colonel în rezervă; **Ion Istrate**, scriitor din Iaşi; **Ion Jalea**, preşedintele Uniunii Artiştilor Plastici; **Atanase Joja**, membru al C.C. al P.M.R., vicepreşedinte al Consiliului de Miniştri, ministrul Învăţămîntului şi Culturii; **Gyorgy Kovacs**, membru al C.C. al P.M.R., scriitor; **Iosif Kuhn**, maistru electrician, Combinatul metalurgic Reşiţa; **Maria Lörintz**, preşedintele sfatului popular Tulca, raionul Salonta, regiunea Oradea; **Ştefan Lungu**, mecanic de locomotivă, Erou al Muncii Socialiste; **Vasile Malinschi**, membru supleant al C.C. al P.M.R., academician, membru al Prezidiului Academiei R. P. Romîne; **Iosif Maşca**, preşedintele G.A.C. Cucerdea, raionul Luduş, regiunea Cluj; **Ion Mărgineanu**, montor la Atelierele C.F.R. Cluj; **Ion Gh. Maurer**, preşedintele Prezidiului Marii Adunări Naţionale a R. P. Romîne, membru al C.C. al P.M.R.; **Dan Mircea**, directorul Şcolii medii nr. 1 din Piatra Neamţ, regiunea Bacău; **Vasile Mirza**, academician, membru în Biroul Filialei Iaşi a Academiei R. P. Romîne; **Nicolae Mişcan**, preşedintele G.A.C. Coşereni, raionul Urziceni, regiunea Bucureşti; **Marin Mitran**, ţăran, participant la răscoala din 1907, comuna Moţăţei, regiunea Craiova; **Aton Molsescu**, membru supleant al C. C. al P.M.R., vicepreşedinte al Consiliului Central al Sindicatelor; **Mihalache Negrilă**, preşedintele întovărăşirii agricole Găvăneşti, comuna Vităneşti, raionul Alexandria, regiunea Bucureşti; **Constantin Nistor**, preşedintele Comitetului Executiv al sfatului popular regional Iaşi; **Gheorghe Oprescu**, academician, directorul Institutului de istorie a artei; **Constantin Orăşanu**, cazangiu la uzinele „Progresul" din Brăila; **Andrei Oţetea**, academician, directorul Institutului de istorie al Academiei R. P. Romîne; **Constantin I. Parhon**, academician, preşedintele de onoare al Academiei R. P. Romîne; **Teodora Părăsteanu**, muncitoare la Filatura de cînepă din Fălticeni, regiunea Suceava; **Ion Pas**, membru al C.C. al P.M.R., preşedintele Comitetului de Radiodifuziune şi Televiziune; **Marin Pinete**, preşedintele G.A.C. Ştefăneşti, raionul Drăgăşani, regiunea Piteşti; **Adrian Popovici**, preşedintele G.A.C. Chişcăreni, raionul Hîrlău, regiunea Iaşi; **Valerian Popovici**, profesor, directorul Institutului de istorie din Iaşi al Academiei R. P. Romîne; **David Prodan**, academician, istoric din Cluj; **Emil Pruncu**, directorul Şcolii de 4 ani din Mogoşeşti, raionul Paşcani, regiunea Iaşi; **Mihail Ralea**, academician, preşedintele Institutului Romîn pentru relaţiile Culturale cu Străinătatea; **Vasile Răşcanu**, academician, membru în Biroul Filialei Iaşi a Academiei R. P. Romîne; **Maria Rosetti**, preşedinta Consiliului Naţional al Femeilor din R. P. Romînă; **Mihail Sadoveanu**, academician, preşedintele Uniunii Scriitorilor din R. P. Romînă; **Leontin Sălăjan**, membru supleant al Biroului Politic al C.C. al P.M.R., Ministrul Forţelor Armate; **Traian Săvulescu**, academician, preşedintele Academiei R. P. Romîne; **Cristofor Simionescu**, rectorul Institutului politehnic din Iaşi; **Dumitru Snedoiu**, preşedintele întovărăşirii agricole din comuna Ceptura, raionul Cricov, regiunea Ploeşti; **Aurel Stanciu**, oţelar la oţelăria Siemens Martin din Hunedoara; **Zaharia Stancu**, academician, directorul Teatrului Naţional „I. L. Caragiale" din Bucureşti; **Iuliu Szasz**, directorul Şcolii medii din Reghin, Regiunea Autonomă Maghiară; **Eugenia Stelea**, colectivistă la G.A.C. Poiana Mare, raionul Calafat, regiunea Craiova; **Achim Stoia**, compozitor din Iaşi; **Emilia Suplecan**, colectivistă G.A.C. Andrid, regiunea Baia Mare; **Ion Şerban**, preşedintele G.A.C. Crîmpoaia, raionul Drăgăneşti, regiunea Piteşti; **Ludovic Takacs**, rectorul Universităţii „Bolyai" din Cluj; **Iacob Teclu**, general colonel; **Elena Timofte**, ţesătoare la fabrica „Proletarul" din Bacău; **Aurel Toma**, muncitor la Depoul C.F.R.-Oradea; **Virgil Trofin**, membru supleant al C.C. al P.M.R., prim-secretar al C.C al U.T.M.; **Gheorghe Vasilichi**, membru supleant al C.C. al P.M.R., directorul Institutului de istorie a partidului de pe lîngă C.C. al P.M.R.; **Tudor Vianu**, academician; **Irina Voichiu**, directoarea Şcolii medii nr. 4 din Ploeşti; **Ştefan Voitec**, membru supleant al Biroului Politic al C.C. al P.M.R., vicepreşedinte al Consiliului de Miniştri; **Gheorghe Zaharia**, general-maior.

Preşedinte al Comitetului a fost ales acad. Atanase Joja, vicepreşedinte al Consiliului de Miniştri, ministrul Învăţămîntului şi Culturii.

In continuare acad. Atanase Joja a făcut o expunere asupra acestui eveniment de mare însemnătate istorică în viaţa poporului nostru, în procesul de făurire a statului romîn de sine stătător şi în dezvoltarea socială a Romîniei.

Infăţişînd condiţiile în care a avut loc Unirea Ţărilor Romîne vorbitorul a subliniat faptul că marele făuritor al unirii este poporul muncitor de la oraşe şi sate pentru care actul istoric al unirii trebuia să aducă innoirile mult aşteptate, îmbunătăţirea traiului său. Acestei lupte i s-au alăturat oameni luminaţi ai vremii care au dat glas năzuinţelor de mai bine ale poporului.

Sarcinile revoluţiei burghezo-democratice, care au stat în faţa revoluţionarilor democraţi de la 1848 şi a luptătorilor pentru unire de la 1859 n-au putut fi duse pînă la capăt vreme îndelungată din cauza reacţiunii burghezo-moşiereşti. Ele au fost desăvîrşite abia atunci cînd puterea politică a fost preluată de singura clasă revoluţionară pînă la capăt, clasa muncitoare. Lupta de veacuri a poporului romîn pentru realizarea năzuinţelor sale democratice şi naţionale nu şi-au putut afla încununare decît în regimul democrat-popular, sub conducerea înţeleaptă şi fermă a partidului clasei muncitoare. Hotărîrea C.C. al P.M.R. şi a Consiliului de Miniştri al R. P. Romîne cu privire la sărbătorirea Centenarului Unirii Ţărilor Romîne subliniază încă o dată, cu toată puterea, însemnătatea deosebită pe care partidul şi guvernul o acordă acestui mare eveniment al istoriei poporului nostru.

In cadrul şedinţei au mai luat cuvîntul numeroşi membri ai Comitetului, muncitori şi ţărani muncitori, conducători ai organizaţiilor obşteşti, oameni de ştiinţă şi cultură. Vorbitorii au subliniat marea însemnătate a acestei sărbătoriri şi au făcut propuneri în vederea alcătuirii planului detaliat de aniversare a Centenarului Unirii.

In încheierea şedinţei acad. Ion Gheorghe Maurer a arătat că poporul nostru cinsteşte acest eveniment memorabil cu hotărîrea fermă de a dobîndi noi realizări pe drumul înfăptuirii socialismului, ţelul măreţ spre care năzuiesc şi pentru care luptă masele populare din ţara noastră.

(Agerpres)

O acţiune la care tineretul din agricultură aduce o contribuţie însemnată este transportul şi împrăştierea îngrăşămintelor pe cîmp.

Utemistul Aurel Buhotineanu, tractorist la G.A.S. Războieni, regiunea Iaşi, împreună cu alţi tineri din gospodărie s-au angajat să valorifice toate rezervele de îngrăşăminte naturale din marginea comunei Războieni. El a transportat pînă acum pe ogoarele G.A.S. peste 240 tone de îngrăşăminte.

Foto: D. F. DUMITRU

Sport

● *Duminică la Moscova echipa selecţionată masculină de baschet a R.P. Romîne va susţine un meci revanşă în compania echipei selecţionate a U.R.S.S., care se pregăteşte în vederea campionatelor mondiale programate în ianuarie la Santiago de Chile. În ultimul meci dintre aceste două formaţii disputat în anul 1957 la Bucureşti baschetbaliştii romîni au reuşit o surprinzătoare victorie la un singur coş diferenţă. Întîlnirea de la Moscova este aşteptată cu mare interes de amatorii de sport din cele două ţări. După jocul de duminică echipa R.P.R. sub titulatura de reprezentativa oraşului Bucureşti va întîlni luni din nou la Moscova echipa U.R.S.S.*

După meciurile din U.R.S.S., echipa R.P. Romîne îşi va continua pregătirile în vederea viitoarelor întîlniri internaţionale. Baschetbaliştii romîni vor juca la 10 ianuarie 1959 la Moulhouse cu echipa Franţei şi vor întîlni la 22 februarie la Bucureşti redutabila formaţie a R. Cehoslovace. În luna mai echipa R.P. Romîne va participa la campionatele europene de la Istanbul.

(Agerpres)

Primele succese ale brigăzilor de muncă patriotică de la fabrica „Kirov"

Cu puţin timp în urmă, la fabrica de încălţăminte „Kirov" din Capitală a luat fiinţă — printre primele din raion — două brigăzi de muncă patriotică. Una la secţia marochinărie, alta la secţia manuală. In ele s-au înscris aproape 60 de utemişti, dintre cei mai buni.

Prima lor participare la munca voluntară a avut loc mai zilele trecute la şantierul I.L.L. din str. Verzişori nr. 35. Cele două brigăzi au prestat un număr de 120 de ore muncă voluntară timp în care s-au stivuit 2.000 de cărămizi, doi metri cubi de cherestea şi s-a curăţit terenul pe care în curînd constructorii vor turna fundaţia unui nou bloc de locuinţe muncitoreşti.

CIMPOIERU MIHAI
corespondent

Condiţii optime de muncă create minerilor

Despre hărnicia tinerilor din brigăzile abatajului frontal Poenari de la Întreprinderea minieră Cîmpulung Muscel vorbeşte cu mîndrie întregul colectiv. Şi nu e de mirare...

Cînd intră în şut brigada a II-a condusă de utemistul Iosif Petrescu sau brigada a III-a condusă de Florin C. Ion, candidat de partid, se ştie dinainte că norma va fi depăşită cu peste 100 la sută. Tineri ca Petrescu Florian, care în anii regimului burghezo-moşieresc păşteau turme de oi pe munţi, azi mînuiesc cu multă îndemînare haveza obţinînd însemnate depăşiri de normă. Aceeaşi hărnicie îi caracterizează şi pe minerii Ivan Iosif, Puiu B. Mircea, Enache Gh., Baznea Gh. şi mulţi alţii care se numără printre cei 62 fruntaşi din acest sector.

Condiţiile optime în care se desfăşoară munca în mină, mecanizarea procesului de producţie, alături de hotărîrea tinerilor de a da patriei cît mai mult cărbune, iată cîţiva din factorii care asigură succesul tinerilor.

Au dispărut de mult din viaţa minerilor dalta şi ciocanul care storceau vlaga muncitorilor, picoanele care croind făgaşul sunau asemenea unor tălăngi de vite de-ţi luau auzul, şi vagonetele împinse de muncitori.

In anii puterii populare, locul acestor unelte rudimentare a fost luat de ciocanul mecanic de abataj, de haveza sovietică şi de vagoanele mecanizate. Ca să vorbim despre măsurile de protecţie a muncii sau despre nenumăratele condiţii materiale asigurate de partid şi guvern minerilor ne-ar trebui pagini întregi de ziar.

Minerii răsplătesc minunatele condiţii create de partid, dînd patriei mai mult cărbune.

ION MARGESCU
miner

DE PESTE HOTARE

Deschiderea *Congresului Uniunii Tineretului Revoluționar din R. P. Mongolă*

ULAN BATOR 26 (Agerpres). — TASS transmite: După cum anunță agenția Montame la 26 decembrie s-a deschis la Ulan Bator Congresul al XIII-lea al Uniunii Tineretului Revoluționar din R. P. Mongolă.

Pe ordinea de zi a congresului figurează raportul de activitate al C.C. al U.T.R.M., unele modificări în statutul U.T.R.M. și probleme organizatorice.

Ca invitați asistă la congres reprezentanți ai U.T.C.L. din U.R.S.S., ai Federației tineretului democrat din întreaga Chină, ai Uniunii tineretului democrat din Coreea, ai Federației tineretului democrat din Vietnam, ai Uniunii Tineretului Muncitor din R.P. Romînă, ai Uniunii tineretului comunist dimitrovist din R.P. Bulgaria și ai Federației Mondiale a Tineretului Democrat.

În ședința din 26 decembrie au fost ascultate raportul de activitate prezentat de N. Dangasurun, prim secretar al C.C. al U.T.R.M., și raportul de activitate ai Comisiei de revizie a Uniunii Tineretului Revoluționar din R.P. Mongolă.

—xx—

O prețioasă inițiativă a comsomoliștilor din Kustanai

ALMA-ATA 26 (Agerpres).— Plenara din decembrie a Comitetului Central al Partidului Comunist al Uniunii Sovietice însuflețește pe tinerii cuceritori ai pămînturilor înțelenite din Kazahstan. După cum relatează ziarul „Komsomolskaia Pravda", comsomoliștii din Kustanai au hotărît să organizeze numeroase cursuri de pregătire a cadrelor de mecanizatori, astfel ca încă în primul an al șeptenalului să se poată renunța la invitarea de specialiști din alte regiuni ale Uniunii Sovietice. Comitetul regional al Comsomolului din Kustanai sprijină cu căldură această inițiativă prețioasă.

S-a hotărît ca pînă în primăvară cursurile de mecanizatori care se creează în toate orașele, centrele raionului și în așezările sovhozurilor să fie absolvite de 24.000 de tineri.

Importante succese obținute de oamenii muncii din R. P. Ungară sub conducerea partidului

- Un interviu acordat de Ferenc Münnich ziarului „Nepszabadsag" -

BUDAPESTA 26 (Agerpres).— Ziarul „Nepszabadsag" a publicat la 25 decembrie răspunsurile date de Ferenc Münnich, președintele guvernului revoluționar muncitoresc-țărănesc ungar, la întrebările redacției ziarului.

Fiind rugat să-și spună părerea despre cele mai importante succese realizate în anul 1958 și despre cauzele acestor succese Ferenc Münnich a răspuns: în anul 1958, sub conducerea partidului și cu sprijinul maselor largi ale oamenilor muncii, orînduirea democrat-populară din Ungaria s-a consolidat în mod considerabil. Rezultatele alegerilor pentru Adunarea de stat și consiliile locale ale R. P. Ungare sînt o dovadă convingătoare în acest sens. În condițiile încrederii maselor în partid și guvern au fost rezolvate cu succes sarcini economice considerabil mai mari decît anul trecut. Industria socialistă a depășit cu 3 la sută planul pe 11 luni al anului curent și a dat în medie o producție cu 11 la sută mai mare decît în anul 1957.

Dezvoltarea agriculturii în anul acesta, a spus Ferenc Münnich, a confirmat justețea politicii agrare a partidului și guvernului. Producția agricolă, cu toate condițiile atmosferice nefavorabile, a atins nivelul prevăzut în plan. Datorită succeselor economice, a întăririi din punct de vedere politic și organizatoric a mișcării cooperatiste, în anul 1958 au fost create 400 noi cooperative de producție.

Ferenc Münnich a subliniat că Ungaria are o balanță activă a comerțului exterior atît cu țările socialiste cît și cu cele capitaliste.

În 1958 Ungaria întreținea relații comerciale largi cu 31 de țări.

Fiind întrebat despre perspectivele pentru anul viitor și despre modalitățile de accelerare a mersului înainte pe calea construcției socialiste, Ferenc Münnich a răspuns:

Vom aplica și în 1959 și în general în viitor politica economică rodnică care s-a verificat în viața de toate zilele. Lărgirea continuă a bazei materiale a temeliilor socialismului, iată care este sarcina noastră fundamentală în anul 1959. Pentru aceasta este necesar să se îmbunătățească producția și să se colaboreze și mai strîns cu țările prietene. Aceasta va permite creșterea permanentă prevăzută a nivelului de trai al populației. În anul 1959 agricultura țării va putea face un mare pas înainte pe calea dezvoltării socialiste.

Noi, a spus în încheiere Ferenc Münnich, dispunem de toate posibilitățile pentru a progresa mai rapid. Este necesar ca țara noastră și poporul muncitor să folosească aceste posibilități în anul viitor.

U.R.S.S. *Îndeplinirea planului de producție pe anul 1958 la principalele tipuri de metale neferoase*

MOSCOVA 26 (Agerpres). — TASS transmite: După cum a anunțat Direcția Centrală de statistică de pe lîngă Consiliul de Miniștri al U.R.S.S., în Uniunea Sovietică a fost îndeplinit planul de producție pe anul 1958 la principalele tipuri de metale neferoase.

Pînă la sfîrșitul anului se va produce peste plan o cantitate însemnată de cupru, aluminiu, plumb, zinc, nichel, cobalt, cositor, titan, molibden și alte metale neferoase.

Opinia publică internațională cere:

Să fie imediat eliberați *Manolis Glezos* și ceilalți patrioți greci

MOSCOVA 26 (Agerpres). — TASS transmite: La Moscova a fost dată publicității o declarație a Consiliului Central al Sindicatelor din U.R.S.S. În numele celor 50.000.000 de membri ai săi C.C.S. din U.R.S.S. cere să fie puși deîndată în libertate Manolis Glezos și ceilalți democrați și activiști sindicali greci arestați și să înceteze persecutarea lor.

Oamenii muncii din Uniunea Sovietică, se subliniază în declarație, se alătură protestelor opiniei publice din Grecia și din întreaga lume.

★

MOSCOVA 26 (Agerpres). — TASS transmite: La Moscova a fost dată publicității declarația Comitetului Sovietic al veteranilor de război în legătură cu intenția autorităților grecești de a trimite în fața tribunalului militar pe eroul național al Greciei Manolis Glezos și pe alți fruntași democrați arestați în ultima vreme.

În declarație se arată că veteranii de război din Uniunea Sovietică nu pot rămîne indiferenți față de soarta democraților greci. Ei protestează împotriva acțiunilor antipopulare, teroriste ale dușmanilor democrației.

Alăturăm vocea noastră — se spune în declarație — la cererile opiniei publice grecești și internaționale pentru eliberarea imediată din închisoare a lui Manolis Glezos și a celorlalți patrioți greci victime ale campaniei de represiuni.

★

VIENA 26 (Agerpres). — „Uniunea luptătorilor din rezistență, victimelor și deținuților fascismului" din Austria a trimis guvernului grec o scrisoare în care protestează cu hotărîre împotriva arestării lui Manolis Glezos și a altor patrioți și antifaciști greci.

„Pentru noi, se spune în scrisoare, ca și pentru toți ceilalți luptători pentru libertate, Glezos întruchipează devotamentul față de lupta împotriva fascismului, iar eliberarea lui este o cerere insistentă a umanității".

★

TIRANA 26 (Agerpres).— ATA transmite: Organizațiile obștești din Republica Populară Albania au trimis primului ministru al Greciei telegrame de protest împotriva arestării ilegale a eroului național Manolis Glezos.

Tinerii și tinerele albaneze, se spune în telegrama Comitetului Central al Uniunii Tineretului Muncitor din Albania, sînt profund indignați de arestarea patriotului grec Manolis Glezos. Ei protestează cu energie împotriva acestui act antidemocratic al autorităților grecești și cer să fie eliberat imediat Manolis Glezos și să fie anulat procesul intentat împotriva lui.

În telegrama Prezidiului Uniunii femeilor albaneze se arată că femeile din Republica Populară Albania protestează cu hotărîre împotriva persecuțiilor polițienești împotriva lui Manolis Glezos, care și-a consacrat întreaga sa viață luptei pentru pace și democrație.

La recenta sesiune

NATO a pus la cale înarmarea atomică a militariștilor vestgermani

MOSCOVA 26 (Agerpres). — TASS transmite: Corespondentul „Pravdei" la Londra transmite că la sesiunea Consiliului N.A.T.O. care a avut loc recent la Paris, miniștrii Apărării au dat o deosebită atenție examinării planului „MC-70". În centrul planului „MC-70", scrie corespondentul, stă ideea reînarmării multilaterale a revanșarzilor de la Bonn și construirea de baze pentru rachete atomice americane în țările Europei occidentale.

În cercurile ziaristice din Londra, remarcă corespondentul, se vorbește deschis că la tratativele secrete de la Paris a fost examinat un program al înarmării atomice și cu rachete a militariștilor vestgermani. Printre altele, a fost vorba despre permisiunea ca R. F. Germană să construiască submarine atomice și vase militare cu o deplasare de peste 3000 tone înzestrate cu instalații rachetă. Concernul criminalului de război Krupp, care efectuează mari cercetări în domeniul armei atomice, a trecut la pregătirile practice pentru construirea unei flote submarine a R. F. Germane. Autorul arată că acum o lună de pe conveerele uzinei „Messerschmidt" au plecat primele 360 de avioane de vînătoare cu reacție vestgermane. Uzina a început să construiască bombardiere capabile să poarte la bordul lor bombe atomice. Autorul subliniază că în 1960 efectivul noului Wehrmacht va fi egal cu efectivul forțelor armate engleze. Așadar, la 13 ani după terminarea celui de-al doilea război mondial, scrie în încheiere corespondentul, Germania occidentală intenționează să ajungă din urmă Anglia în ce privește înarmarea, iar într-o serie de aspecte ale ei să o și întrecă.

In comuna populară „Steagul Roșu" din regiunea Hsiaosah (R.P. Chineză) s-au creat mai multe creșe și grădinițe de copii. Mamele își pot vedea liniștite de muncă și de studii, copiii sînt înconjurați de dragoste și atenție deosebită. Imaginea noastră dovedește acest lucru.

Foto: HSINHUA-PEKIN

Noi propuneri ale guvernului R. D. Vietnam adresate Vietnamului de sud pentru restabilirea relațiilor normale

HANOI 26 (Agerpres). — TASS transmite: La 22 decembrie, primul ministru al R. D. Vietnam, Fam Van Dong, a adresat lui Ngo Dinh Diem, președintele Vietnamului de sud, o notă în care formulează o serie de noi propuneri constructive în scopul restabilirii relațiilor normale între cele două părți ale țării.

În această notă, dată publicității la 26 decembrie în cadrul unei conferințe de presă pentru ziariștii vietnamezi și străini, guvernul Republicii Democrate Vietnam a propus din nou autorităților din Vietnamul de sud să organizeze în viitorul cel mai apropiat o întîlnire între reprezentanți autorizați ai celor două părți pentru a discuta și a ajunge la un acord în următoarele probleme:

1. În domeniul militar, atît Vietnamul de sud, cît și Vietnamul de nord nu vor adera la nici un bloc militar, nu vor folosi personal militar străin în armatele lor, nu vor lărgi bazele militare existente și nu vor crea noi baze militare. Cele două părți vor proceda la o reducere simultană a efectivelor forțelor lor armate și a alocărilor bugetare pentru cheltuieli militare, vor spori alocările pentru necesitățile economice și sociale în scopul ridicării nivelului material și cultural al populației.

2. Pe plan economic cele două părți vor proceda la un schimb de mărfuri de producție locală.

3. În scopul creării unei atmosfere favorabile pentru o întîlnire și pentru tratative, cele două părți vor interzice orice activitate în scopul propagandei de război și al ațîțării dușmăniei între Nord și Sud.

4. Pentru restabilirea circulației normale între cele două părți ale Vietnamului, cele două părți vor permite organizațiilor culturale, științifice, economice și sportive să procedeze la un schimb de delegații și experiență.

În încheierea notei se arată că guvernul R.D. Vietnam este oricînd gata să discute propunerile concrete pe care le-ar face autoritățile din partea de sud a țării în interesul unificării naționale a Vietnamului.

La Moscova s-a deschis expoziția de artă plastică a țărilor socialiste

MOSCOVA 26 (Agerpres). — TASS transmite: În seara zilei de 26 decembrie în sala centrală de expoziții din Moscova s-a deschis expoziția de artă plastică a țărilor socialiste. Sînt prezentate aproximativ 3.000 de lucrări de pictură, sculptură, grafică și artă aplicată ale artiștilor din 12 țări.

La vernisajul expoziției au participat Nikolai Mihailov, ministrul Culturii al U.R.S.S., membrii comitetului internațional de pregătire a expoziției, reprezentanți ai unor ambasade și misiuni.

—xx—

Dezvăluirea corupției instaurate de regimul clerical în Italia

ROMA 26 (Agerpres). — Pentru a doua oară în cursul acestei luni guvernul democrat creștin, prezidat de Amintore Fanfani, se află în pericol. De data aceasta situația precară a guvernului se datorește dezvăluirilor cuprinse în raportul comisiei parlamentare care a anchetat cazul cunoscutului afacerist Battista Giuffre. Raportul dă în vileag unele aspecte ale corupției instaurate de regimul clerical dar nu numește capeteniile democrat-creștine implicate în acest scandal. În schimb el conține violente atacuri la adresa ministrului de Finanțe, Preti, social-democrat. Preti a trimis premierului Fanfani o scrisoare de demisie. Demisia lui Preti amenință coaliția guvernamentală compusă din democrat-creștini și social-democrați. Deși social-democrații reprezintă mai puțin de 5 la sută din numărul membrilor parlamentului, majoritatea pe care se bizuie Fanfani este atît de mică încît pierderea sprijinului partidului social-democrat poate deveni fatală guvernului. Pe de altă parte formarea unui nou guvern democrat creștin ar prezenta dificultăți foarte mari date fiind gravele dissensiuni existente în sinul partidului

VĂ INFORMĂM pe scurt DIN:

MOSCOVA. În cadrul celei de-a 6-a sesiuni a Sovietului Suprem al R.S.F.S.R., care s-a deschis la 26 decembrie, Vladimir Novikov, prim-vicepreședinte al Consiliului de Miniștri al R.S.F.S.R. și președintele Gosplanului R.S.F.S.R., a prezentat raportul cu privire la planul de stat de dezvoltare a economiei naționale a R.S.F.S.R. pe anul 1959.

Raportul cu privire la bugetul de stat al R.S.F.S.R. pe anul 1959 a fost prezentat de deputatul Ivan Fadeev, ministru de Finanțe.

AMSTERDAM. La 26 decembrie s-a deschis la Amsterdam Congresul al XIX-lea al Partidului Comunist din Olanda. A luat cuvîntul Paul De Groot, secretar general al C.C. al Partidului Comunist din Olanda, care a prezentat raportul politic al C.C.

BRUXELLES 26 (Agerpres). — Presa belgiană a apreciat în mod elogios măiestria artistică a dirijorului român Constantin Silvestri, care a condus marți un concert al orchestrei postului de radio Bruxelles.

„La Nouvelle Gazette" scrie: *„Concertul de marți nu se va uita atît de curînd. Cititorul acestor rînduri poate fi convins că un concert ca acela pe care l-am ascultat marți nu suferă nici pe departe vreo comparație cu ceea ce se poate auzi în mod obișnuit în Belgia și chiar în altă țară. Arta lui Constantin Silvestri este de o calitate într-adevăr excepțională".*

TOKIO. Potrivit datelor publicate de Biroul de statistică la 1 octombrie populația Japoniei a fost de 92.010.000 locuitori.

MOSCOVA. Pînă la 27 decembrie, ora 6 dimineața, cel de-al treilea satelit artificial sovietic a înconjurat pămîntul de 3.116 ori.

MOSCOVA. La 25 decembrie și-a început lucrările Plenara Comitetului Organizatoric al Uniunii cineaștilor sovietici.

EDUCAȚIE CULTURALA IN S.U.A. — Desen de NEL COBAR

Previziuni sumbre:

In S. U. A. — o crimă la fiecare 60 de locuitori

În ultimul timp agențiile de presă occidentale transmit tot mai des știri despre actele huliganice tot mai frecvente și mai odioase la care se dedau tineri americani. De curînd, agenția „France Presse" relata că patru băieți a căror vîrstă nu depășește 18 ani au ucis în bătăi la Philadelphia un bătrîn în vîrstă de 87 de ani pentru a-i fura... 6 dolari. În aceeași zi un student indian de la universitatea din Philadelphia a fost atacat de un grup de tineri americani care, lovindu-l cu un tub de oțel în cap, i-a fracturat craniul. Iată numai două fapte petrecute într-o singură zi într-unul din marile orașe ale S.U.A. Criminalitatea a devenit însă un fenomen de masă în rîndul tineretului din această țară.

Oficine ale propagandei americane anunță încă de pe acum cu destulă candoare că bilanțul crimelor pe anul 1959 va fi de 3 milioane adică cu peste 200.000 mai mare ca în anul în curs, ceea ce revine cîte o crimă la fiecare 60 de locuitori ai S.U.A.

„Creșterea numărului crimelor săvîrșite de tineretul nostru reprezintă o problemă serioasă", a declarat William Rogers, ministrul Justiției al S.U.A., într-un interviu acordat cunoscutului ziar american „New York Herald Tribune". Într-adevăr, aceasta reprezintă o problemă foarte serioasă și totuși nu se face nimic pentru a o curma.

În loc să se caute soluții care să remedieze situația, cercurile care se ocupă de această problemă se pierd în tot felul de raționamente de ordin psihologic și filozofic. Se „uită" întotdeauna în coloanele presei americane să se arate care este principalul vinovat. Nu sînt arătați generalii care au ordonat bombardarea populației lipsite de apărare, pe fabricantul care a afișat la poarta uzinei sale anunțul „Nu este de lucru", lăsînd pradă mizeriei mase mari de tineret, pe editorul „comicsurilor" otrăvitoare, pe producătorul de filme macabre și pornografice, pe filozoful care urlă despre „sfîrșitul lumii" și despre „pieirea civilizației mondiale", pe politicienii iresponsabili care amenință omenirea cu un nou război atomic.

Pe toți aceștia presa capitalistă îi lasă în umbră, căci arătînd aceasta ar însemna a face portretul unei orînduiri și al unui mod de viață condamnat la pieire.

C. STAN

ECONOMIA FRANCEZĂ într-un greu impas

PARIS 26 (Agerpres). — În după-amiaza zilei de 26 decembrie a fost convocată la Paris o ședință specială a Consiliului de Miniștri Francez la care a participat și președintele Franței, Rene Coty. În cadrul acestei ședințe au fost discutate și adoptate o serie de măsuri economice și financiare care vor fi anunțate în cursul zilei de 27 decembrie.

În legătură cu măsurile economice preconizate de guvernul francez, măsuri care vizează în primul rînd, după cum rezultă din comentariile presei franceze și din relatările agențiilor occidentale de informații, o „reformă monetară" cu eventuala devalorizare a francului francez față de lira sterlină și dolarul american, în rîndurile opiniei publice franceze se manifestă o serioasă neliniște.

„Miniștrii noștri, scrie „L'Humanite", au botezat această devalorizare „reformă monetară", însă rezultatele sînt aceleași. Una din consecințele inevitabile ale devalorizării francului va fi creșterea prețurilor și, ca urmare a acesteia, înrăutățirea condițiilor de viață ale maselor populare".

★

PARIS. — Guvernul francez a hotărît la 22 decembrie majorarea chiriilor. Potrivit noii legi, chiriile vor crește în Franța cu 5 la sută pînă la 25 la sută pe semestru pentru imobilele construite înainte de 1948.

Afaceri cu sănătatea și viața populației italiene

La 25 noiembrie ziarele italiene publicau următoarea știre tragică: „O mare nenorocire s-a abătut asupra familiei țăranului Antonio De Angelis din Forino, provincia Avellino. În patru zile, la distanță de mai puțin de 24 de ore, cele patru fetițe ale sale au murit de poliomielită".

Ca și alte mii de mici victime care au fost lovite în anul acesta de o epidemie fără precedent, cele patru fetițe ale sărmanului țăran din sud ar fi putut să fie salvate. Pentru aceasta însă ar fi trebuit ca acum un an să se facă vaccinarea în masă împotriva poliomielitei, pentru a limita pericolul pe care-l reprezintă această boală.

Problema vaccinării antipoliomielitice a scos în plină lumină două aspecte tipice ale societății capitaliste: aceea a speculării medicamentelor de către capitaliști, cît și a insuficientei dotări a rețelei sanitare care face ca asistența sanitară să fie în mod practic un privilegiu doar al celor avuți.

Au fost importate din străinătate 33.000 de doze de vaccin, la prețul de 235 de lire doza. Importatorii, care erau de fapt industriașii farmaceutici, au pus în vînzare aceste doze de vaccin — avînd autorizația guvernului — la prețul scandalos de 1.500 de lire doza, ceea ce, avînd în vedere că pentru fiecare copil sînt necesare trei doze, înseamnă un profit de 3.600 de lire la fiecare vaccinare. După vînzarea dozelor, capitaliștii, și în primul rînd Institutul sero-terapeutic italian, au cîștigat suma fantastică de 1 miliard 200 de milioane de lire. Și toate aceste afaceri pe spatele poporului italian!

Ziarele de stînga, Uniunea femeilor italiene și deputații comuniști au desfășurat o puternică campanie pentru a se trece la vaccinarea obligatorie și gratuită, care ar fi necesitat importarea cîtorva milioane de doze, sau, cel puțin, pentru o considerabilă reducere a prețului vaccinului. În cursul acestei acțiuni, ministrul Sănătății, Monaldi, care este și medicul personal al președintelui Consiliului de Miniștri, Fanfani, a fost acuzat de a fi împiedicat importul din străinătate al vaccinului, în numele unor interese ale Institutului sero-terapeutic italian, de a cărui activitate și profituri este legat personal prin legături de afaceri.

Aceasta este ceva specific moralei sălbaticei lumi capitaliste care în numele beneficiilor calcă fără șovăială peste vieți omenești, peste interesele vitale ale oamenilor muncii.

Indignarea opiniei publice a fost așa de puternică încît prețul vaccinului a trebuit să fie scăzut la 850 de lire. Camera deputaților a fost de asemenea nevoită să voteze o moțiune a comuniștilor care prevedea reducerea în continuare a prețului vaccinului, importarea din străinătate a unei cantități suficiente și vaccinarea pînă în primăvară a copiilor pînă la 3 ani, iar a celor pînă la 10 ani în cursul anului 1959.

Epidemia de poliomielită a scos la iveală și o altă plagă a societății capitaliste, în afară de cea a speculării medicamentelor, și anume starea deplorabilă a instalațiilor rețelei de spitalizare. Se știe, de exemplu, că, printre multe altele, „Cotugna", cel mai important spital din mizăr-zi, construit pe vremea cînd la Neapoli a izbucnit epidemia de ciumă, se găsește și astăzi aproape în aceleași condiții de acum un secol.

Condițiile pe care acest spital le oferă sînt așa de proaste, încît cetățenii din regiunea Neapolului, a căror mizerie este proverbială, au subscris ei înșiși o sumă de bani pentru a dota acest spital cu aparataj sanitar. Lipsa de paturi a creat situații de-a dreptul dramatice, cînd mulți copii bolnavi de poliomielită au fost trimiși înapoi acasă doar după 20 de zile de spitalizare, deci într-o perioadă cînd erau încă în stare epidemică. Chiar și în capitală, la Roma, rețeaua sanitară este veche și prost utilată; personalul medical este prost plătit și numărul lui este insuficient (de pildă un infirmier de noapte ajunge uneori să supravegheze 150 de paturi!); instalațiile sînt vechi iar curățenia lasă de dorit.

Denunțarea acestei situații a făcut mai actuală revendicarea Confederației Generale a Muncii din Italia pentru instituirea unui serviciu sanitar național, care să asigure întregii populații asistență sanitară.

LUIGI PINTOR
corespondentul „Scînteii tineretului" la Roma

Corespondență specială din Roma

REDACȚIA ȘI ADMINISTRAȚIA : Tiparul: Combinatul Poligrafic Casa Scînteii „I. V. Stalin" București, Piața „Scînteii". Tel. 17 60 10 STAS 3152 - 52.