Biblioteca Centrală
Regională
Hunedoara-Deva

Proletari din toate țările, uniți-vă!

Scînteia tineretului

Organ Central al Uniunii Tineretului Muncitor

Anul XIV, Seria II-a, Nr. 2997 | 6 PAGINI — 20 BANI | Marți 30 decembrie 1958

Citiți

în interior:

Lucrările celei de a V-a sesiuni a Marii Adunări Naționale

PUTEREA ECONOMICĂ A R.P. ROMÎNE

N. N. Constantinescu

Se împlinesc 11 ani de cînd poporul nostru muncitor condus de partid a lichidat monarhia, instaurînd Republica Populară Romînă.

Cei 11 ani care au trecut de la proclamarea R.P.R. reprezintă o perioadă istorică relativ scurtă. Cu toate acestea țara noastră a făcut pași uriași înainte în toate domeniile: economic, politic, social, cultural. Puterea populară a reușit în acest scurt răstimp să obțină succese hotărîtoare în rezolvarea sarcinii fundamentale a clasei muncitoare după cucerirea puterii — aceea de a construi temelia economică a socialismului. Această realizare măreață se datorește faptului că P. M. R. inițiatorul și organizatorul luptei poporului pentru construcția socialistă a societății ne-a condus cu înțelepciune și fermitate. Un factor deosebit de însemnat al succeselor dobîndite în construcția noastră socialistă îl constituie colaborarea rodnică a țărilor lagărului socialist în frunte cu U.R.S.S.

Anii care au trecut de la proclamarea R.P.R. au arătat în mod convingător că numai puterea de stat a clasei muncitoare în alianță cu țărănimea muncitoare, sub conducerea partidului, e capabilă să deschidă un cîmp nelimitat dezvoltării forțelor de producție și să asigure ridicarea nivelului de trai al maselor populare. Ritmul rapid al dezvoltării economice în țara noastră, în ultimii 11 ani, ritm propriu țărilor socialiste, a asigurat și asigură trecerea Romîniei în rîndurile țărilor înaintate nu numai din punct de vedere politic, ci și economic.

Ce era Romînia sub regimul burghezo-moșieresc? O țară înapoiată din punct de vedere economic, o țară cu industrie slab dezvoltată, o țară care servea imperialiștilor occidentali drept sursă de materii prime, ieftine și piață de desfacere foarte avantajoasă pentru produsele lor industriale.

Intr-adevăr, în 1937 industria și mineritul produceau doar 33,7 la sută din venitul național al țării pe cînd agricultura și silvicultura produceau 54,9 la sută. Romînia burghezo-moșierească nu dispunea de o industrie de utilaj minier, petrolifer, energetic, sau de o industrie de tractoare, mașini agricole moderne, autocamioane etc. In ajunul celui de-al doilea război mondial ea importa 95 la sută din motoarele, mașinile și utilajul necesar. La rîndul ei, agricultura Romîniei burghezo-moșierești era una din cele mai înapoiate din Europa. Chiar după calculele oficiale de atunci, Romînia avea în 1939 o înzestrare tehnică la hectarul de teren agricol în medie de două ori mai mică față de Bulgaria, de trei ori mai mică față de Polonia și de 15 ori mai mică față de Germania, ceea ce se reflectă și în producția la hectar mult mai redusă decît în aceste țări.

Cit privește condițiile de muncă și de trai ale oamenilor muncii în Romînia burghezo-moșierească, ele erau dintre cele mai grele. Gradul de exploatare al muncitorilor de către capitaliști atingea și uneori depășea 300 la sută. Ducînd lipsă de pămînt, de unelte și de animale de muncă, exploatată singeros de moșierime și de chiaburi, jefuită cu ajutorul impozitelor, țărănimea muncitoare era condamnată la exteнuare, foame și boli.

Acesta a fost trecutul, trecut trist și întunecat. Romînia socialistă de astăzi este o țară cu industrie modernă, multilateral dezvoltată și cu un ritm de creștere impresionant. Numai între anii 1948-1955 statul democrat-popular a construit peste 100 de uzine noi și a reconstruit și dotat cu utilaj nou, modern, alte 200 de întreprinderi industriale. Ca urmare, producția industrială a țării a înregistrat o

(Continuare în pag. 6-a)

DUPĂ DEZBATERI LARGI ȘI MULTILATERALE

Bugetul de Stat al R.P. Romîne pe anul 1959 a fost aprobat de Marea Adunare Națională

ȘEDINȚA DIN ZIUA DE 28 DECEMBRIE

Duminică au continuat lucrările celei de-a V-a sesiuni a Marii Adunări Naționale a R. P. Romîne.

In loja oficială au luat loc conducătorii partidului și statului.

La începerea ședinței deputatul Traian Ionașcu, președintele Comisiei Juridice a Marii Adunări Naționale, a propus în numele comisiei ca pe ordinea de zi a sesiunii să fie inclusă dezbaterea proiectului de lege pentru modificarea articolelor 17 și 59 din Regulamentul de funcționare [...] Adunări Naționale.

[...]punerea a fost aprobată în [...]mitate.

[...] cererea Comisiei juridice [...] Adunare Națională a a[...]dis urgență la proiectul de [...] supus dezbaterii.

[...]rîndu-se în ordinea de zi, de[...]tul Constantin Scarlat, ra[...]orul Comisiei economice fi[...]iare, a prezentat raportul [...]isiei asupra proiectului Bu[...]lui de Stat al R.P. Romîne [...] anul 1959.

In continuarea lucrărilor a început dezbaterea proiectului de Buget de Stat al R.P. Romîne pe anul 1959.

La dezbateri au luat cuvîntul deputații: **Elena Iordăchescu Lascu**, din circumscripția electorală Măgurele, orașul București, **Gheorghe Pop**, din circumscripția electorală Șomcuta Mare, regiunea Baia Mare, **Ene Țurcanu**, din circumscripția electorală Rădăuți, regiunea Suceava, **Constantin Ciufu**, din circumscripția electorală Ploești Sud, regiunea Ploești, **Virgil Trofin**, din circumscripția electorală Zeletin, regiunea Bacău, prim secretar al C.C. al U.T.M., **Vasile Vaida**, din circumscripția electorală Ileanda, regiunea Cluj, **Ion Păun**, din circumscripția electorală Istria, regiunea Constanța, **Adalbert Lapșanschi**, din circumscripția electorală Petroșani, regiunea Hunedoara, **Iuliana Simon**, din circumscripția electorală Ozun, Regiunea Autonomă Maghiară, **Iosif Bayerle**, din circumscripția electorală Jimbolia, regiunea Timișoara și **Ștefan Boboș**, din circumscripția electorală Sagna, regiunea Bacău.

ȘEDINȚELE DIN ZIUA DE 29 DECEMBRIE

Ziua de luni a fost ziua de încheiere a celei de-a V-a sesiuni din actuala legislatură a Marii Adunări Naționale a R. P. Romîne.

In loja din dreapta au luat loc tovarășii **Gheorghe Gheorghiu-Dej, Chivu Stoica, Gheorghe Apostol, Emil Bodnăraș, Nicolae Ceaușescu, Alexandru Drăghici, Alexandru Moghioroș, Dumitru Coliu, Leonte Răutu, general colonel Leontin Sălăjan, Ștefan Voitec, Janoș Fazekaș, Vladimir Gheorghiu, Alexandru Bîrlădeanu, Atanase Joja.**

In loja din stînga au luat loc tovarășii **Ion Gheorghe Maurer, Mihail Ralea, Anton Moisescu, Gheorghe Stoica** și membrii Prezidiului Marii Adunări Naționale.

In loja rezervată corpului diplomatic erau prezenți șefi ai misiunilor diplomatice acreditați la București.

In tribune se aflau numeroși invitați, fruntași în muncă din întreprinderile Capitalei, conducători ai instituțiilor centrale și ai organizațiilor obștești, oameni

(Continuare în pag. 4-a)

In regiunea Cluj

80 DE ÎNTREPRINDERI AU REALIZAT PLANUL ANUAL DE PRODUCȚIE

Peste 80 de întreprinderi industriale republicane locale și cooperative meșteșugărești din regiunea Cluj au realizat înainte de termen planul anual de producție.

Pînă acum, colectivele acestor unități au dat în cinstea zilei de 30 Decembrie însemnate cantități de produse peste prevederile planului anual. Astfel, oțelarii de la uzinele „Industria sîrmei" din Cîmpia Turzii au depășit planul cu peste 2200 tone oțel, iar cei de la fabrica „Romînia muncitoare" din Cluj cu aproape 100.000 m.p. țesături de lînă, mătase și bumbac.

Brigada U.T.M. „Vasile Roaită" secția cazangerie a complexului „Grivița Roșie" a dat peste plan un cazan de locomotivă prin muncă voluntară.

In fotografie: șeful brigăzii Zamfir Constantin aduce la cunoștință tinerilor din brigadă Neagu Gheorghe, Vasile Niculae, Florescu Niculae, Simion Florea, Popa Iorgu și Tihun Nicolae că angajamentul a fost îndeplinit înainte de termen.

TELEGRAME

Către

Comitetul Central al Partidului Socialist Unit din Germania

Dragi tovarăși,

Berlin

Cu prilejul glorioasei aniversări a 40 de ani de la întemeierea Partidului Comunist din Germania, Comitetul Central al Partidului Muncitoresc Romîn trimite Comitetului Central al Partidului Socialist Unit din Germania, întregului partid și tuturor oamenilor muncii din Republica Democrată Germană un călduros salut frățesc și cele mai cordiale felicitări.

Partidul Comunist din Germania — continuatorul tradițiilor revoluționare ale proletariatului german — a luptat din primele zile ale existenței sale împotriva oportunismului în mișcarea muncitorească germană, pentru crearea unității clasei muncitoare pe temelia marxism-leninismului.

Partidul Comunist din Germania, avangarda eroică a proletariatului din Germania — a prevenit poporul german asupra primejdiei grave a fascismului și a luptat consecvent pentru apărarea intereselor economice și politice ale clasei muncitoare și unirea tuturor forțelor progresiste ale poporului german în lupta împotriva fascismului, pentru apărarea libertăților democratice ale poporului german.

In anii singeroasei terori fasciste, comuniștii germani, înfruntînd lagărele de concentrare și plutoanele de execuție, au dus o luptă eroică împotriva hitlerismului și războiului tîlhăresc dezlănțuit de fasciști. Jertfele aduse de comuniști și de ceilalți antifasciști vor rămîne o pildă a abnegației și devotamentului pentru cauza poporului muncitor.

Zdrobirea Germaniei hitleriste în cel de-al doilea război mondial, în care rolul hotărîtor l-au avut victoriile repurtate de Armata Sovietică, a creat condiții favorabile oamenilor muncii din partea răsăriteană a Germaniei să-și ia soarta în propriile lor mîini și să făurească, sub conducerea încercată a Partidului Socialist Unit din Germania, primul stat al muncitorilor și țăranilor din istoria Germaniei.

Partidul nostru, poporul romîn, se bucură din toată inima de marile succese obținute în construirea socialismului de Republica Democrată Germană — bastionul tuturor forțelor patriotice ale poporului german în lupta împotriva planurilor revanșarde ale militarismului german, pentru o Germanie unită, pașnică și democratică.

Impreună cu celelalte popoare ale lagărului socialist și cu forțele iubitoare de pace din întreaga lume, poporul nostru sprijină inițiativa Republicii Democrate Germane cu privire la înfăptuirea unei federații a celor două state germane ca prim pas pe calea unificării pașnice a Germaniei, ca și propunerile U.R.S.S. privind soluționarea problemei Berlinului Occidental, prin retragerea trupelor de ocupație și crearea unui oraș liber și demilitarizat.

Vă urăm, dragi tovarăși, noi succese în opera de construire a socialismului în patria voastră, în lupta pentru reunificarea Germaniei, pentru zădărnicirea planurilor agresive ale militariștilor vest-germani, pentru pace și securitate în Europa.

Trăiască Partidul Socialist Unit din Germania!

Trăiască marele lagăr socialist în frunte cu Uniunea Sovietică!

Trăiască unitatea partidelor comuniste și muncitorești din întreaga lume!

29 decembrie 1958.

Comitetul Central al Partidului Muncitoresc Romîn

Către

Comitetul Central al Partidului Comunist din Germania

Dragi tovarăși,

Comitetul Central al Partidului Muncitoresc Romîn vă trimite dumneavoastră și tuturor comuniștilor germani un salut frățesc de luptă și cele mai cordiale felicitări cu prilejul celei de-a 40-a aniversări a înființării Partidului Comunist din Germania.

Intemeierea Partidului Comunist din Germania în focul luptelor revoluționare ale anului 1918 a constituit o victorie de însemnătate istorică a marilor idei ale lui Marx, Engels și Lenin asupra oportunismului în mișcarea muncitorească. Partidul Comunist din Germania, avangarda eroică a proletariatului din Germania a prevenit poporul german asupra primejdiei grave a fascismului și a luptat consecvent pentru realizarea frontului unic muncitoresc în vederea apărării intereselor politice și economice ale clasei muncitoare pentru unirea tuturor forțelor progresiste ale poporului german în lupta împotriva fascismului, pentru apărarea libertăților democratice ale poporului german.

După venirea fascismului la putere, în condițiile grele ale ilegalității și terorii, Partidul Comunist din Germania și-a continuat cu hotărîre lupta eroică; cei mai buni fii ai poporului german și-au jertfit viața pentru a pune capăt dictaturii hitleriste și războiului tîlhăresc dezlănțuit de fasciști.

După înfrîngerea Germaniei hitleriste în cel de-al doilea război mondial, Partidul Comunist din Germania a desfășurat o activitate neobosită pentru mobilizarea tuturor forțelor patriotice din Germania de Vest la luptă pentru o Germanie unită, democratică și iubitoare de pace. Aceleași cercuri monopoliste, militariste care-l aduseseră la putere pe Hitler pricinuind atîtea suferințe și nenorociri poporului german și altor popoare au pornit, cu sprijinul direct al forțelor agresive imperialiste, pe calea scindării Germaniei, a lichidării libertăților democratice și renașterii fascismului — lovind din nou în Partidul Comunist din Germania — conștiința și onoarea poporului german.

In condițiile grele ale terorii și prigoanei, Partidul Comunist din Germania luptă ferm pentru apărarea intereselor vitale ale maselor muncitoare, împotriva participării Republicii Federale Germane la Pactul agresiv al Atlanticului de Nord, împotriva înzestrării cu arme nucleare a Bundeswehrului revanșard și agresiv, pentru înfăptuirea unei federații a celor două state germane existente, ca un prim pas pe calea apropierii între ele și a unificării pașnice a Germaniei.

Vă urăm, dragi tovarăși noi succese în întărirea ideologică și organizatorică a partidului vostru, în realizarea unității de acțiune a clasei muncitoare, în mobilizarea tuturor forțelor patriotice din Republica Federală Germană la lupta pentru reunificarea pașnică a Germaniei pentru apărarea păcii și securității popoarelor.

Trăiască Partidul Comunist din Germania!

Trăiască unitatea și coeziunea mișcării comuniste internaționale

29 decembrie 1958.

Comitetul Central al Partidului Muncitoresc Romîn

110 ani de la revoluția din 1848 din Transilvania și 200 de ani de la înființarea școlii pedagogice din Blaj

...Am intrat în Blaj cu mintea și inima plină de amintirea faptelor istorice. Am trecut cu o seară înaintea festivității prin locurile unde a răsunat puternic glasul obidiților adunați cu 110 ani în urmă pentru a-și cere și cuceri dreptul la o viață mai bună.

Mă gîndeam cu emoție la ziua ce va urma, cînd oameni veniți din aproape toate colțurile Ardealului, vor înălța un imn de glorie trecutului eroic de luptă al poporului.

Și așa s-a întîmplat.

Luînd cuvîntul la solemnitatea dezvelirii monumentului din Cîmpia Libertății, tov. Nicolae Iorga, președintele Sfatului popular regional Stalin, a vorbit despre semnificația revoluției de la 1848 din Transilvania, despre larga participare a maselor populare la lupta împotriva orînduielilor feudale.

„Monumentul pe care îl inaugurăm astăzi, a spus vorbitorul, constituie simbolul luptei pentru libertate, pentru o viață mai bună, simbolul frăției dintre poporul romîn și naționalitățile conlocuitoare care muncesc și luptă împreună pentru progresul patriei și fericirea poporului".

După dezvelirea monumentului, participanții s-au îndreptat apoi spre locurile unde a avut loc dezvelirea celor 4 plăci comemorative închinate Școlii de obște romînești din Transilvania și marilor cărturari Gheorghe Șincai, Iacob Mureșanu și Timotei Cipariu, foști profesori la această școală.

In cursul după-amiezii, la Palatul culturii din Blaj a avut loc o adunare festivă. Cu acest prilej a luat cuvîntul tov. Maxim Berghianu, membru supleant al C.C. al P.M.R., prim secretar al Comitetului regional Stalin al P.M.R., care a făcut istoricul evenimentelor revoluționare din anul 1848, subliniind forța și hotărîrea cu care au luptat masele populare împotriva nedreptății naționale și sociale.

Tov. Ștefan Bălan, adjunct al ministrului Invățămîntului și Culturii, în numele conducerii ministerului, a salutat pe elevii și cadrele didactice de la școala pedagogică și din celelalte școli ale orașului Blaj și a dat citire Ordinului Ministerului Invățămîntului și Culturii prin care se atribuie numele lui Gheorghe Șincai școlii pedagogice, și numele lui Iacob Mureșanu școlii medii de cultură generală din Blaj. Totodată Ministerul Invățămîntului și Culturii a atribuit școlii pedagogice un premiu special constînd dintr-o stație de radioamplificare.

Toate manifestațiile care au avut loc în această zi au fost puternic străbătute de sentimentul împlinirii.

Pentru că duminică, oamenii care s-au adunat să sărbătorească 200 de ani de la înființarea școlii pedagogice din Blaj și 110 ani de la revoluția din 1848 din Transilvania au sărbătorit totodată și victoria împlinirii năzuințelor de luminare a poporului, de libertate și viață mai bună, pentru care s-au ridicat peste 40.000 de țărani adunați cu 110 ani în urmă în Cîmpia Libertății, pentru care au luptat dascălii școlii ardelene.

Pentru această împlinire, țăranii, profesorii, elevii romîni și maghiari, prezenți la aceste impresionante aniversări au mulțumit cu căldură partidului și guvernului.

I. CRING

Festivitățile de la Blaj

PIONIERII cinstesc REPUBLICA

Roșul cravatelor pionierești rodise o imagine tulburătoare.

Un prichindel — Oprea Gheorghe, elev la Școala medie nr. 8 — stă de vorbă cu reporterul. „Știi tu oare, pionierule, cum era copilăria părinților tăi?". „Da, știu și tocmai pentru că noi trăim altfel, astăzi, în ajun de 30 Decembrie, ne-am adunat aci...".

Aci, în sala de teatru a Palatului Pionierilor... pionierii din unitățile fruntașe din Capitală cinstesc aniversarea Republicii. Băieții și fetele ce umplu sala sînt cei mai buni dintre școlarii bucureșteni, cei al căror nume în cataloagele școlare este însoțit de note de 10 și 9.

Răsună trompete și tobe. Emoționantă, se desfășoară tradiționala ceremonie pionierească. Instructoarea superioară de pionieri Maria Colățeanu deschide adunarea, dînd cuvîntul tov. Ion Cîrcei, secretar al C.C. al U.T.M. Tov. Ion Cîrcei vorbește pionierilor despre semnificația zilei de 30 Decembrie, ziua cînd cu 11 ani în urmă poporul nostru condus de partid a alungat pe rege și a instaurat Republica populară — visul atîtor generații de luptători pentru fericirea celor ce muncesc. Anii care au trecut de la alungarea monarhiei, au fost ani de muncă și luptă pentru socialism, ani de mari victorii obținute datorită înțelepciunii partidului și hărniciei poporului nostru muncitor. Cuvintele vorbitorului conturează în fața ochilor harta patriei, îmbogățită cu noi centre industriale și orașe ce s-au înălțat pe locuri odinioară pustii. Noile hotărîri ale partidului, pe care expunerea tovarășului Gh. Gheorghiu-Dej le înfățișează, deschid perspective uriașe dezvoltării patriei noastre în anii următori.

„Nu întotdeauna copiii țării noastre au avut ceea ce astăzi vouă vi se pare foarte firesc că aveți — spune tov. Ion Cîrcei. Voi cunoașteți vremurile din trecut numai din povestirile părinților, ale muncitorilor, ale celor vîrstnici. Copiii oamenilor muncii erau flămînzi, prost îmbrăcați, lipsiți de bucuriile copilăriei. Așa a fost la noi în trecut..."

Dar trecutul acesta este prezentul multor copii din țările capitaliste. Pionierii ascultă atenți cele spuse de vorbitor. Se pomenesc locuri îndepărtate ale globului, fapte tragice. In America Latină, 19.000.000 de copii sînt analfabeți. In Turcia, sînt 17.000 de sate fără școală. In S.U.A., 6.000.000 de copii nu au posibilitatea să treacă pragul școlilor. Constantin Jeni, elevă la Școala medie nr. 24, asemenea tuturor copiilor din sală, se gîndește: „Dacă în țara noastră nu s-ar fi instaurat puterea populară, cu siguranță că fiicei unui mecanic, i-ar fi fost imposibil să învețe, să aibă asemenea perspective luminoase".

„Voi, dragi pionieri, care sînteți înconjurați de grija părintească a partidului nostru și vă bucurați din plin de roadele luptei pentru socialism și pace a poporului nostru, aveți datoria să vă pregătiți spre a deveni cetățeni demni și folositori patriei noastre scumpe, devotați Partidului Muncitoresc Romîn — capabili să apărați și să dezvoltați istoricele cuceriri revoluționare ale poporului nostru muncitor" — încheie vorbitorul.

Din sutele de piepturi pionierești răsună — încîntătoare simfonie — urale de recunoștință față de partid. Se rostește deviza: „La luptă pentru cauza Partidului Muncitoresc Romîn, fii gata!". Ca un singur glas mulțimea de pionieri răspunde: „Sînt gata întotdeauna!".

Asistăm în continuare la un program artistic pe care pionierii l-au pregătit pentru pionieri. Cîntece, dansuri, recitări și... în primă audiție un cîntec pentru Palatul Pionierilor despre copilăria fericită a pionierilor noștri. Spectatorii nu vor să se lase mai prejos decît artiștii. Și în pauză, în sală un cor improvizat face să răsune cuvintele cîntecului drag:

**„Salut voios de pionier —
Răsună patria noastră dragă
Noi îți iubim albastru cer
Și-ți închinăm dragostea
întreagă".**

M. RAMURA

Formația corală a Palatului pionierilor a prezentat un bogat program de cîntece.

Lucrările celei de a V-a sesiuni a Marii Adunări Naționale

Dezbaterea proiectului Bugetului de Stat al R. P. Romîne pe anul 1959

Raportul comisiei economice financiare prezentat de deputatul Constantin Scarlat

(regiunea Bacău)

In urma analizei proiectului de buget pe anul 1959, a arătat raportorul, comisia economică financiară a Marii Adunări Naționale consideră că bugetul prezentat de Consiliul de Miniștri asigură mijloacele financiare necesare îndeplinirii cu succes a planului economic de stat.

Bugetul este elaborat în lumina indicațiilor Plenarei C.C. al P.M.R. din 26—28 noiembrie 1958, care orientează eforturile oamenilor muncii spre principalele sarcini ce se cer rezolvate, în scopul înfloririi continue a economiei naționale și a îmbunătățirii condițiilor de viață a celor ce muncesc.

Raportul a analizat apoi principalele prevederi ale bugetului. Subliniind importanța acumulărilor socialiste, raportul arată că cu ocazia elaborării planului și a bugetului de stat pe 1959 au fost identificate numeroase rezerve în toate ramurile economiei naționale. Totodată, raportul arată că în economia națională mai există importante rezerve care pot și trebuie să fie valorificate în interesul întregului popor. In acest scop, raportul cere ca Ministerul Finanțelor și băncile să ia măsuri pentru întărirea controlului prin leu și sprijinirea unităților economice în reducerea prețului de cost al produselor și mai buna folosire a mijloacelor circulante.

Comisia economică financiară subliniază posibilitățile mari care există pentru reducerea cheltuielilor de circulație în comerțul socialist.

Raportul cere sfaturilor populare să asigure lărgirea bazei de venituri a bugetelor locale prin dezvoltarea industriei locale și unităților de deservire a populației, să folosească cît mai rațional fondurile importante de care dispun pentru dezvoltarea economică și social-culturală a regiunilor, atrăgînd oamenii muncii la realizarea lucrărilor de interes obștesc.

Comisia economică financiară a propus Marii Adunări Naționale să aprobe Bugetul de Stat pe 1959 cît și datele definitive asupra execuției bugetului de stat pe 1957.

Cuvîntul deputatei Elena Iordăchescu-Lascu

(orașul București)

După ce a subliniat că prevederile proiectului de Buget pe anul 1959 arată preocuparea permanentă a partidului și guvernului pentru asigurarea ritmului corespunzător de dezvoltare a economiei naționale, grija pentru creșterea continuă a nivelului de trai al celor ce muncesc vorbitoarea a spus: Participînd cu dragoste și abnegație la înfăptuirea hotărîrilor partidului, oamenii muncii din Capitala au dat în repetate rînduri minunate dovezi de entuziasm și capacitate creatoare.

In București, toate ramurile industriale și-au îndeplinit planul producției globale și producției-marfă pe anul în curs. Întreprinderile din orașul București au vărsat la bugetul statului, în cursul anului 1958, cote părți din beneficii în sumă de peste 3 miliarde lei. Rezultate bune s-au obținut în acțiunea pentru reducerea prețului de cost, economisindu-se circa 123 milioane lei. Vorbitoarea a scos în evidență importanța extinderii inițiativelor valoroase ale colectivelor de muncitori. Extinderea inițiativei colectivului uzinelor „Vasile Roaită" a adus o economie de peste 5.000 tone de metal, iar mărirea randamentului războaielor de țesut, inițiată de colectivul muncitorilor de la Industria Bumbacului a adus întreprinderilor textile din București un spor de producție de 3.150.000 m.p. țesături. Analizarea de către colectivele de muncitori, la inițiativa organizațiilor de partid și sindicale, a cifrelor de control a dus la propuneri valoroase. De pildă, colectivul uzinelor „Semănătoarea" a propus mărirea planului de producție cu 28 combine cerealiere, fără suplimentarea planului de aprovizionare.

Discutînd măsurile pentru îndeplinirea planului pe 1959, colectivele întreprinderilor scot la iveală noi rezerve interne. Reducerea consumului de metal la uzinele „Republica" va duce la o producție suplimentară de 314 tone țevi, iar la uzinele „Vasile Roaită" la o producție suplimentară de 240 pompe centrifugale și 200 semănători de porumb.

Vorbitoarea a criticat practica unor conducători din economie de a stabili sarcini de plan sub posibilitățile întreprinderilor. De pildă, Direcția generală in-cînepă din Departamentul industriei ușoare a planificat pe primele 3 trimestre ale anului 1958 o sarcină de reducere a prețului de cost de 1.876.000 lei, în timp ce întreprinderile respective au realizat o reducere de 19.452.000 lei.

Vorbitoarea a criticat, de asemenea, manifestările de birocratism în fixarea prețurilor care fac ca adesea durata fixării prețului să fie mai mare decît timpul de execuție a anumitor produse. Oare tovarășii de la Comitetul de Stat pentru prețuri (tov. președinte Modoran și ceilalți) nu-și dau seama că prin stilul lor de muncă creează perturbări în circulația mărfurilor și aduc pagube serioase economiei naționale?

Deputata Elena Iordăchescu-Lascu a arătat apoi că în anul 1958 bugetul Statului Popular al Capitalei la venituri și cheltuieli s-a ridicat la 1.200 milioane, fiind suplimentat cu 123 de milioane, mărindu-se simțitor fondurile destinate construcției de locuințe, îmbunătățirii aprovizionării cu apă și a transportului în comun. Sfatul Popular al Capitalei a atras mase largi de cetățeni care au depus peste 13 milioane de ore muncă voluntară. Totuși, Sfatul Popular al Capitalei nu s-a preocupat în suficientă măsură de realizarea în întregime a veniturilor la bugetul local, de combaterea evaziunilor fiscale. Cheltuielile de circulație în organizațiile comerciale se mențin încă la un nivel ridicat.

La prezentarea bugetului de stat pe anul 1958, în Marea Adunare Națională și ulterior cu alte prilejuri, a spus vorbitoarea, au fost aspru criticate lipsurile în activitatea de construcții din București.

In cursul anului 1958, în acest domeniu de activitate s-au obținut realizări de seamă. Față de 77.800 lei, costul mediu al unui apartament în 1957, și cu un procent de suprafață locuibilă de numai 33 la sută, s-a ajuns anul acesta ca în medie, apartamentul să coste 55.900 lei și să aibă o suprafață locuibilă de peste 50 la sută față de cea construită. Datorită unei folosiri mai judicioase a fondurilor alocate pentru construcții, anul acesta am reușit să construim și să dăm în folosință oamenilor muncii din Capitală peste 1.800 apartamente, față de 995 cîte au fost planificate.

De asemenea, a fost construit Spitalul Fundeni, cu o capacitate de 300 de paturi; au fost date în folosință un cămin pentru studenții Institutului Agronomic, cu 300 locuri; Fabrica de gheață „Victoria"; cinci case de cultură ale tineretului; cinci săli de cinematograf și altele.

Vorbitoarea a arătat că Sfatul Popular al Capitalei nu s-a preocupat încă de la începutul anului 1958 de reducerea prețului de cost al locuințelor, ceea ce ar fi permis construirea a încă 75 de apartamente. Continuă încă aprovizionarea șantierelor cu unele materiale de construcții de la mari distanțe, situație care a provocat cheltuieli nejustificate de 10 milioane lei. Costul prefabricatelor în construcții se menține încă ridicat iar unele teme de proiectare sînt fixate în mod superficial.

Arătînd că în anul 1959 în orașul București va fi înfăptuit un vast program de construcții de locuințe, vorbitoarea a subliniat importanța lichidării lipsurilor în acest sector, astfel ca prețul de cost mediu al unui apartament de 30 m.p. suprafață locuibilă să fie de 39.000 lei, menținîndu-se confortul realizat pînă în prezent. Astfel, din fondul repartizat pentru construcții de locuințe se vor realiza și da în folosință în anul 1959 circa 5.600 apartamente față de 4.900 cît sînt prevăzute. De asemenea, se va începe lucrul la încă 5.300 apartamente care vor fi date în folosință în anul 1960. 50 la sută din noile construcții vor fi amplasate pe magistrale, restul în cvartale și în jurul uzinelor, pe străzi unde există lucrări edilitare. Pentru lărgirea bazei materiale a învățămîntului, prin scăderea prețului de cost al unei săli de clasă de la 126.000 lei la 75.000 lei, din fondurile alocate se vor construi 280 săli de clasă în loc de 150 prevăzute în plan.

In anul care vine, cînd poporul nostru va sărbători a 15-a aniversare a eliberării patriei noastre, Bucureștiul va împlini 500 de ani de existență. Capitala se va îmbogăți cu noi monumente de artă, va începe construcția Palatului Congreselor. Se vor dezvolta și moderniza Piața Republicii, Piața Gării de Nord, Piața Victoriei, Calea Griviței, se vor da în folosință noul apeduct de la Arcuda, se vor extinde iluminatul fluorescent, lucrările de pavare și asfaltare.

Toate aceste importante lucrări de construcție vor transforma Capitala noastră într-un oraș socialist, modern — mîndria întregii țări.

Cuvîntul deputatului Gheorghe Pop

(regiunea Baia Mare)

În cifrele arătate în raport — a spus vorbitorul — sînt transpuse și realizările oamenilor muncii băimăreni, care răspund cu entuziasm chemării partidului de a întări scumpa noastră patrie.

În anii democrației populare în viața regiunii s-au produs schimbări esențiale: au apărut întreprinderi noi, s-au ridicat case, lumina electrică s-a aprins în multe sate pentru întîia oară, oamenii muncii se bucură de binefacerile culturii. S-au schimbat înșiși oamenii. Despre creșterea conștiinței oamenilor vorbește, de pildă, faptul că în raionul Oaș, cunoscut în trecut doar pentru înapoierea sa, țăranii muncitori au muncit voluntar la construirea unui canal care a redat agriculturii cca. 6000 de hectare teren irigabil.

Planul producției globale a întreprinderilor din regiune pe primele 10 luni a fost realizat în proporție de 106,8 la sută, iar prețul de cost a scăzut cu 20 milioane lei față de cel planificat, 10 întreprinderi și-au îndeplinit planul anual încă de la 31 octombrie. Numai Trustul minier a dat peste plan 32.000 tone minereu prelucrat. Sectorul cooperatist din agricultură s-a mărit în cursul anului prin crearea a încă 86 unități cooperatiste cu 17.795 ha. și 7894 familii.

Subliniind sarcinile ce se desprind din recenta plenară a C.C. al P.M.R. vorbitorul a arătat că și în regiunea Baia Mare există toate condițiile pentru îmbunătățirea continuă a activității pe toate tărîmurile, pentru lichidarea unor lipsuri ce se mai manifestă în unele sectoare. Comitetul executiv al sfatului popular regional a și luat măsuri pentru înlăturarea unor defecțiuni în domeniul construcțiilor de locuințe, ca risipa de materiale, transporturi inutile, proiecte nerațional întocmite și ne economicoase, astfel ca în anul viitor să se poată obține reducerea prețului de cost pe un apartament pînă la 30.000-40.000 lei. De asemenea trebuie neîntîrziat lichidată risipa inadmisibilă de material lemnos care a rezultat din forma greoaie de organizare a exploatării și industrializării patrimoniului silvic din regiune.

Bugetul de Stat pe anul 1959 creează regiunii Baia Mare condiții și mai bune de dezvoltare. Prin fondurile alocate se vor construi numeroase obiective în cadrul industriei locale, al gospodăriei comunale și în sectorul social-cultural — menite să asigure sporirea producției bunurilor de larg consum, lărgirea spațiului locativ și îmbunătățirea condițiilor de trai material și cultural al populației. Pentru atingerea acestor obiective este necesar să sprijinim realizarea bugetului prin toate mijloacele, în primul rînd prin lichidarea pierderilor planificate ce nu sînt motivate din punct de vedere economic, a cheltuielilor neeconomicoase prin reducerea stăruitoare a fiecărui element al prețului de cost, prin mai bună organizare a muncii și prin descoperirea de noi surse de venituri provenind din rezervele locale încă nefolosite. Astfel, regiunea Baia Mare va avea toate premisele pentru ca în anul 1959 să realizeze și să depășească cifrele de venituri prevăzute la bugetul local. Sîntem ferm hotărîți ca prin eforturi susținute să ajungem treptat să acoperim cheltuielile bugetului regiunii din propriile noastre resurse.

Cuvîntul deputatului Ene Țurcanu

(regiunea Suceava)

Proiectul Bugetului de Stat pe anul 1959 — a spus vorbitorul — prevede o serioasă creștere în raport cu Bugetul anului 1958. Această creștere este o dovadă a dezvoltării continue a economiei țării noastre pe linia trasată de partid, a măririi venitului național, a unei economi trainice și stabile, care asigură ridicarea sistematică a nivelului de trai al oamenilor muncii.

Proiectul de buget pe anul 1959 se sprijină pe realizările importante obținute în ultimii ani de poporul nostru. La acestea au contribuit și oamenii muncii din regiunea Suceava. Planul producției globale industriale a fost realizat în acest an în proporție de 102 la sută, productivitatea muncii a crescut cu 4,1 la sută față de cea planificată, s-au realizat beneficii peste plan de aproape 15.000.000 lei. Valoarea produselor agricole vîndute de oamenii muncii din agricultură pentru fondul central al statului a crescut cu 10 la sută față de anul 1957. In frunte se află gospodăriile agricole de stat care au realizat un beneficiu de aproape 5 milioane lei.

In continuare, vorbitorul a arătat că în anul 1959 ponderea veniturilor proprii la acoperirea bugetului local va fi de peste 40 la sută. Prin îmbunătățirea activității economico-financiare întreprinderile de interes local vor spori cu 3 milioane lei față de 1958, fondurile date bugetului local.

Regiunea Suceava este o regiune cu o industrie încă tînără, nedezvoltată, dar cu bogății numeroase și posibilități de a contribui din plin la înflorirea economiei noastre naționale. O mare bogăție a regiunii o constituie pădurile. Pentru obținerea unor indici superiori în valorificarea masei lemnoase, pe baza discuțiilor cu muncitorii s-au prevăzut măsuri care vor face ca din aceeași masă lemnoasă exploatată să se obțină în plus, față de 1958, 128.361 m.c. material lemnos de calitate superioară. In regiune se va construi o fabrică de celuloză și un combinat de plăci aglomerate, placaj și mobilă.

In vederea extinderii și ieftinirii lucrărilor de construire, modernizare și întreținere a drumurilor se vor deschide cariere de piatră și balastiere în apropierea șantierelor, spre a se înlătura transporturilor costisitoare, iar valoarea lucrărilor executate prin muncă voluntară se va ridica la peste 9 milioane lei.

Măsurile luate în gospodăriile agricole de stat vor spori livrările pentru fondul central cu 8000 tone grîu și 1000 tone carne față de 1958 și vor permite realizarea de beneficii în valoare de circa 1000 lei la fiecare hectar teren arabil. Vorbitorul a criticat Departamentul Gospodăriilor Agricole de Stat pentru insuficienta preocupare de ieftinire a construcțiilor și de creștere a șeptelului în G.A.S. Tov. Bucur Schiopu, șeful Departamentului G.A.S. se pregătește de multă vreme să vină în regiunea Suceava însă pînă acum n-a ajuns să treacă mai sus de Iași. Vorbitorul a cerut ca Ministerul Agriculturii și Silviculturii să sprijine mai mult regiunea în acțiunea de redare de noi terenuri agriculturii și de irigări.

In 1959 prin muncă voluntară se vor executa lucrări de desecări pe 8310 ha, de combatere a eroziunilor pe 7610 ha, se vor face irigații pe 655 ha și se vor amenaja 24 de iazuri cu o suprafață de 1174 ha.

Indeplinind sarcinile Plenarei C.C. al P.M.R. din noiembrie, ținînd seama de condițiile climaterice favorabile și de experiența în cultivarea sfeclei de zahăr, în regiune suprafețele însămînțate cu această cultură vor fi extinse cu 28 la sută și se va urmări obținerea unui spor la ha. de circa 5000 kg față de anul 1958. Aceeași atenție se va acorda culturilor de floarea-soarelui.

Cuvîntul deputatului Constantin Ciufu

(regiunea Ploești)

Exprimîndu-și simțămîntul de mîndrie pentru realizările și perspectivele cuprinse în raportul la Proiectul de Buget, deputatul Ciufu Constantin, muncitor la uzinele de utilaj petrolifer „1 Mai" din Ploești, a trecut în revistă succesele obținute în anii puterii populare de colectivul acestei uzine. Dintr-o piață de desfacere a utilajului demodat pe care nici furnizau monopolurile străine, a arătat vorbitorul, țara noastră a devenit exportatoare de utilaj petrolifer modern. Pentru faptul că utilajul contractat cu R. P. Chineză a fost livrat cu două luni înainte de termen, colectivul uzinei a fost destins de curînd cu drapelul roșu al Sindicatului muncitorilor petroliști din China. Producția din acest an a uzinelor este de șase ori mai mare decît aceea realizată în urmă cu 10 ani. Se produce utilaj petrolifer de înaltă tehnicitate.

In continuare vorbitorul s-a referit la unele aspecte negative în activitatea întreprinderii, printre care nerealizarea sarcinii de reducere a prețului de cost. Aceasta s-a datorat în mare măsură definitivării cu întîrziere a planului pe 1958 de către C.S.P. și ministerul tutelar precum și modificărilor aduse pe parcurs planului care au determinat defecțiuni în aprovizionarea cu materiale, realizarea neritmică a planului. Au fost subliniate de asemenea o serie de lipsuri ale conducerii întreprinderii, precum și necesitatea îmbunătățirii calității oțelului furnizat de siderurgiștii de la Hunedoara și Reșița.

Deputatul Ciufu Constantin a înfățișat apoi sarcinile sporite care revin uzinelor „1 Mai" în anul 1959 și a exprimat hotărîrea colectivului acestei uzine de a folosi noi rezerve interne, astfel ca indicii stabiliți prin planul pe anul viitor să fie îmbunătățiți cu 1,5 la sută la producția globală și marfă, 2,5 la sută în ceea ce privește productivitatea muncii și cu 1,2 la sută la prețul de cost.

Lucrările Marii Adunări Naționale. In fotografie: un aspect din sală

Cuvîntul deputatului Virgil Trofin prim secretar al C.C. al U.T.M.

Deputatul Virgil Trofin a arătat că realizarea bugetului pe 1958, precum și prevederile proiectului de buget pe anul 1959 scot în evidență cu putere trăinicia economiei noastre planificate, succesele oamenilor muncii în aplicarea politicii juste a partidului și guvernului nostru — de intensificare a dezvoltării industriei socialiste, de creștere a producției agricole, de dezvoltare și consolidare a sectorului socialist în agricultură, de îmbunătățire continuă a condițiilor de viață ale oamenilor muncii.

Bugetul statului nostru — stat al muncitorilor și țăranilor — se deosebește fundamental de bugetul statelor capitaliste. Bugetul patriei noastre, ca și bugetul Uniunii Sovietice și al țărilor de democrație populară, este un buget al construcției pașnice, al dezvoltării continue a economiei și culturii. Bugetele statelor capitaliste, și în primul rînd cel al Statelor Unite ale Americii, reflectă goana nebunească a cercurilor agresive imperialiste pentru înarmare, eforturile lor pentru întreținerea isteriei războinice, lipsa de grijă pentru viața oamenilor muncii, pentru dezvoltarea și pregătirea tineretului.

Vorbitorul a arătat că tineretul răspunde cu entuziasm și însuflețire grijii pe care i-o poartă partidul și guvernul.

Vorbitorul a amintit că la începutul acestui an tinerii siderurgiști de la Combinatul metalurgic din Reșița au pornit importanta inițiativă de economisire a metalului. Inițiativa a fost preluată de tinerii din 160 de întreprinderi care au economisit 16.700 tone de metal. Ca urmare a aplicării ei și a altor inițiative, tineretul muncitor din întreprinderi a realizat în acest an economii în valoare de 77 milioane lei.

Uniunea Tineretului Muncitor a mobilizat și în acest an mii de tineri care au muncit cu adevărat eroism pe diferite șantiere naționale și regionale: pe șantierul magistralei de est Nadeș-Onești, la construirea blumingului de la Hunedoara, a uzinei de produse sodice de la Govora, a orașului muncitoresc Onești, precum și pe alte șantiere. Cele peste 2.200 brigăzi utemiste de muncă patriotică care cuprind peste 80.000 de tineri muncitori, țărani studenți și elevi, participă cu elan, prin muncă voluntară, la diferite acțiuni de folos obștesc. Prin muncă voluntară, tineretul de la sate a redat agriculturii și a salvat de inundații peste 40.000 ha. de teren arabil.

Deputatul Virgil Trofin a criticat atitudinea de neîncredere manifestată de conducerea Ministerului Construcțiilor și Industriei Materialelor de Construcții față de munca tineretului pe șantiere, rezerva directorului general al uzinei „23 August" față de propunerea de a se începe o largă acțiune de ridicare a calificării tineretului, atitudinea neiustă a unor conducători de G.A.S. față de participarea tineretului în campania de strîngere a recoltei.

Vorbind despre hotărîrea fermă a tineretului de a participa la traducerea în viață a obiectivelor cuprinse în expunerea tovarășului Gheorghe Gheorghiu-Dej la recenta plenară a C.C. al P.M.R., tov. Virgil Trofin a scos în evidență unele măsuri luate în această privință de C.C. al U.T.M. Astfel, inițiativa pornită de tinerii de la Reșița se va aplica în anul viitor în peste 450 de întreprinderi; un număr important din marile obiective industriale prevăzute în planul pe 1959 — între care șantierul pentru exploatarea minereului de fier Teliuc-Vadul Dobrei-Poiana Ruscăi, șantierele de la Săvinești, Onești, Govora, Năvodari, Chișcani, vor fi declarate șantiere naționale ale tineretului. Peste 700.000 de tineri vor participa în brigăzile utemiste de muncă patriotică. Cu contribuția tineretului vor fi redate agriculturii 50.000 ha. și se vor iriga cel puțin 20.000 ha.

Cuvîntul deputatului Vasile Vaida

(regiunea Cluj)

Proiectul de buget prezentat oglindește justețea liniei partidului și guvernului de continuă înflorire a patriei noastre. El asigură traducerea în viață a hotărîrilor partidului privind dezvoltarea continuă a economiei naționale și în primul rînd a industriei grele, de creștere pe această bază a nivelului de trai al întregului popor.

Vorbitorul a arătat că în regiunea Cluj au fost construite și date în exploatare în anii regimului democrat-popular 16 întreprinderi industriale de interes republican, iar alte numeroase întreprinderi au fost mult lărgite și înzestrate cu utilaj modern. Valoarea mijloacelor de bază intrate în producție în ultimii doi ani depășește suma de 400 milioane lei. Oamenii muncii din întreprinderile regiunii Cluj, mobilizați de organizațiile de partid, au realizat planul producției industriale globale pe primele 11 luni ale acestui an în proporție de 103,7 la sută. Un larg răsunet a avut în întreaga țară inițiativa muncitorilor și inginerilor de la uzinele „Ianoș Herbak" de a obține o producție de bună calitate cu cel mai mic consum de material. In numai două luni de la aplicarea acestei inițiative, la uzinele „Ianoș Herbak" s-au realizat în plus, din economiile de materiale obținute, 19.000 perechi de încălțăminte.

In ultimul an a crescut considerabil avuția gospodăriilor agricole colective din regiune, au sporit veniturile personale ale colectiviștilor. Ca urmare a creșterii necontenite a nivelului de trai al țărănimii muncitoare, numai în anul 1958 în satele regiunii Cluj s-au ridicat peste 4.000 de construcții noi. Știința, arta și cultura cunosc de asemenea un mare avînt și în această parte a țării.

In continuare vorbitorul a arătat că unele comitete executive ale sfaturilor populare și unele organe de conducere ale unităților economice n-au gospodărit cu suficient spirit de răspundere mijloacele bugetare puse la dispoziție. Trustul regional de construcții locale Cluj, de pildă, în loc să realizeze pe primele trei trimestre ale anului acesta beneficiile planificate de 1.518.000 lei, a avut pierderi de 973.000 de lei.

Pentru lipsurile care au existat în acest an în executarea bugetului unor unități economice din regiune răspunderea revine și unora dintre ministere ca Ministerul Industriei Grele, care a impus executarea unor lucrări pe bază de soluții necorespunzătoare sau Ministerul Agriculturii și Silviculturii, care a repartizat unităților agricole de stat din regiunea Cluj mașini și utilaje necorespunzătoare condițiilor de lucru din această regiune.

Vorbitorul a scos apoi în evidență perspectivele de dezvoltare multilaterală ce se deschid și regiunii Cluj, ca și celorlalte regiuni ale țării în lumina bugetului de stat pe 1959. In regiunea Cluj este prevăzut să se construiască noi utilități economice importante cum sînt: o termocentrală pentru valorificarea gazelor de joasă presiune, un combinat de prelucrare a lemnului, o fabrică de zahăr, o fabrică de unt; va spori în mod considerabil producția de mase plastice, prin lărgirea uzinelor chimice din Turda și altele, se va dezvolta industria locală, în primul rînd prin valorificarea resurselor locale. Sume importante sînt prevăzute în vederea construcției de noi locuințe. La sate se vor executa importante lucrări de îmbunătățiri funciare în valoare de 13 mil. lei.

In încheiere, deputatul V. Vaida a arătat că oamenii muncii romîni, maghiari și germani din regiunea Cluj își exprimă atașamentul lor de neclintit față de regimul nostru democrat-popular, de construirea fermă de a munci cot la cot pentru a da viață sarcinilor noastre de partid. Poporul nostru muncitor — a spus vorbitorul — este hotărît să muncească și să construiască. Noi construim în pace și fermitate de Partid. Muncitoresc Romîn în jurul căruia stă strîns unit întregul nostru popor muncitor, vom apăra cu cuceririle noastre. Sîntem tari, sîntem puternici pentru că facem parte din marele lagăr al păcii și socialismului, în fruntea căruia stă Uniunea Sovietică.

Cuvîntul deputatului Ion Păun

(regiunea Constanța)

Bugetul nostru este excedentar, a spus vorbitorul, și în aceasta se vede faptul că oamenii cinstiți au muncit cu tragere de inimă căci muncesc pentru binele lor, văd limpede că partidul ne învață de bine și ne îndreaptă pe drumul belșugului și fericirii, drumul socialismului.

Și noi, colectiviștii din satul Nuntași, regiunea Constanța, am avut spor anul acesta. Am avut și recoltă de cereale bunicică, ne-am făcut și o grădină de legume, irigată, așa cum scrie la carte, avem acum și vreo 8 ha. cu pomi și 4½ha. vie, ne-am mărit turmele și cirezile.

Am vîndut statului cereale, zarzavaturi, lapte, lînă, carne. Ca să nu lungesc vorba, anul acesta ne-am văzut și noi milionari! Fondul de bază al gospodăriei noastre este de peste 1 milion și jumătate.

Pentru toate astea am muncit, căci dacă am fi stat la umbră, se înțelege că nu dădeam de bine.

Munceam noi și mai înainte cînd eram la cheremul moșierilor, dar folos... cît păr pe broască! Acuma s-a schimbat socoteala. Cine muncește, trage folosul.

Pe noi ne-a ajutat foarte mult și statul. Ne-a dat de la înființare și pînă acum credite în valoare de 700 de mii lei. Și aceasta pentru că este statul nostru, al celor cu mîinile bătătorite de muncă, nu mai e statul moșierilor și fabricanților.

Să știți însă că și noi ne-am străduit să folosim banii cît mai cu chibzuință. Am avut nevoie de grajduri, de saivane și de alte construcții. Dacă ar fi fost să ne luăm după deviz, ar fi însemnat să cheltuim pentru grajdul de vite 142.000 lei și pentru un saivan 70.000 lei. Noi, ce ne-am zis? Piatră avem? Avem. Pămînt de făcut cărămidă avem? Avem. Stuf — berechet. Mînă de lucru — să-i vezi numai pe oamenii noștri cînd se apucă de o treabă! Păi atunci de ce să nu facem noi o treabă gospodărească și să stăm cu banii în mînă pentru toate lucrurile astea? Și uite așa, dintr-un condei, numai la aste două construcții am făcut o economie de aproape 130.000 lei. Și să nu cumva să credeți c acareturile noastre au ieșit cum va mai proaste. Sînt trainice frumoase.

Dacă gospodăria s-a întări apoi și colectiviștii au avut v nituri frumușele. Te uiți în sa ici o casă nouă, dincoace alta roșu, dincolo alt colectivist și strîns materiale lîngă cocioa veche să-și facă și el în prim vară o casă omenească. Și d mai intri și înăuntru, apoi ai ce te uita: mobilă nouă, apar de radio, mașină de cusut — ca de oameni îndestulați.

Am avut grijă și de bătrîni, bolnavi, de oameni cu fami grea și le-am dat ajutoare, a că pentru toți gospodăria colec vă este un sprijin de nădejde.

Ar mai fi multe de spus: gospodăria noastră a început construiască un cămin cultur că am cărat 3.500 m.c. de pia pentru drumul care ne leagă centrul raionului și 200 m.c. p tru modernizarea drumului nat nal Constanța-Tulcea și alt dar cred că am spus destul d pre realizările noastre ca să limpede pentru toată lumea încheiem cu bine anul acesta.

Dar omul năzuiește mereu s mai bine. Așa că pentru anul vine ne-am gîndit să mărim li da de pomi și să cultivăm multă sfeclă de zahăr și floar soarelui, fiindcă am văzut că ceste culturi sînt bănoase.

Tot în 1959 o să vindem st lui pe bază de contract mai m te produse decît în 1958: 26 vagoane de grîu, 20 de vag de porumb, șase vagoane floarea-soarelui, întreaga cant te de lapte de vacă, toată lîna pe cele 2.000 de oi ale n 15 tone de carne și altele. cem lucrul ăsta nu numa pe că din contractele cu statul s tem bani frumoși, dar și p că vrem ca muncitorii care ajutat și ne ajută atita să s cînd se duc la piață că și n gîndim la ei

Eu termin, tovarăși, încre ținîndu-vă că și noi, colectiv vom munci cu toată tragerea inimă să dăm viață directiv Partidului Muncitoresc Romîn aducem și noi o părticică la florirea țării noastre.

Cuvîntul deputatului Adalbert Lapșanschi

(regiunea Hunedoara)

Vorbitorul a arătat că în acest an minerii din Valea Jiului au adus o contribuție mai mare decît în anii trecuți la îndeplinirea planului de extracție a cărbunelui. Pînă la 25 decembrie minerii din acest important bazin carbonifer al țării au extras peste cinile de plan aproape 150 tone de cărbune. Mina Lo unde lucrez ca șef de brig și-a îndeplinit sarcinile de

(Continuare în pag. 3-a)

Lucrările celei de a V-a sesiun a Marii Adunări Naţionale

Dezbaterea proiectului Bugetului de Stat al R. P. Romîne pe anul 1959

(Urmare din pag. 2-a)

la 4 decembrie. S-a îmbunătăţit simţitor activitatea economică a fiecărei exploatări. Deşi cheltuielile de producţie n-au fost reduse în proporţie directă cu posibilităţile existente, totuşi în exploatările carbonifere din Valea Jiului s-au obţinut economii la cheltuielile de producţie de 15 milioane lei, ceea ce reprezintă valoarea a peste 420 de apartamente cu cîte două camere şi dependinţe.

Aplicarea sistemului îmbunătăţit de salarizare şi alte măsuri luate pe linia ridicării nivelului de trai al minerilor au dus la rezolvarea uneia dintre cele mai spinoase probleme care a frămîntat ani de zile industria noastră carboniferă: stabilitatea cadrelor de mineri.

Deputatul Lapşanschi Adalbert s-a referit la unele deficienţe principale care mai frînează bunul mers al muncii de extracţie a cărbunelui. Vorbind despre rezervele încă nefolosite care ar putea influenţa în mare măsură creşterea productivităţii muncii, vorbitorul a arătat că în minele din Valea Jiului mai stau încă nefolosite un important număr de maşini, că nu se desfăşoară satisfăcător acţiunea de calificare a tinerilor mineri. Sînt rezerve importante pentru reducerea continuă a preţului de cost. Trebuie ca în viitor să se reducă consumul exagerat de material lemnos folosit la armare şi să se treacă cu curaj la armarea cu fier în abatajele frontale. Se impune, de asemenea, să se folosească din plin capacitatea de lucru a maşinilor şi utilajelor.

Vorbitorul a arătat apoi că în anul viitor în ansamblul dezvoltării industriale a regiunii Hunedoara, Valea Jiului va aduce o contribuţie importantă. Conştienţi de acest fapt minerii, dînd dovadă de înalt patriotism, s-au angajat să extragă peste prevederile planului anului viitor 77.000 tone de cărbune, din care aproape jumătate cărbune cocsificabil. Productivitatea muncii va creşte cu 7 la sută şi se va realiza o economie la preţul de cost de 11 milioane lei.

Vorbitorul a făcut apoi unele observaţii în legătură cu preţul de cost ridicat al construcţiilor din Valea Jiului şi cu executarea bugetului sfatului popular raional Petroşani. La scumpirea construcţiilor (peste 100.000 lei costul unui apartament pe unele şantiere de construcţie) au contribuit proasta gospodărire a şantierelor, aducerea de balast, var şi alte materiale de construcţie de la mari distanţe, fără să se folosească resursele existente în Valea Jiului. În anul viitor, cînd ritmul construcţiilor de locuinţe destinate minerilor va fi şi mai intens, colectivele întreprinderilor de construcţii din Valea Jiului s-au angajat să construiască apartamente bune la un preţ de 30.000—40.000 lei.

Bugetul pe anul 1959 — a spus în încheiere vorbitorul — este un buget al înfloririi economiei naţionale, un buget al muncii paşnice creatoare. Minerii din Valea Jiului se angajează, prin mine, să lupte pentru îndeplinirea înainte de termen a sarcinilor de plan pe anul viitor puse în faţa întregului popor de partid şi guvern.

Cuvîntul deputatei Iuliana Simon
(Regiunea Autonomă Maghiară)

Sînt sigură că bugetul pe anul 1959 va contribui la întărirea economiei naţionale, la îmbunătăţirea şi îmbogăţirea vieţii noastre — a spus deputata Iuliana Simon, preşedinta G.A.C. „23 August" din Ozun.

Noi colectiviştii sîntem recunoscători partidului că ne-a arătat drumul bun pe care să mergem. Aş dori să arăt prin cîteva date rezultatele grijii părinteşti pe care ne-o poartă. Numai în ultimii patru ani 320 colectivişti din raionul nostru şi-au construit case noi, peste 700 şi-au cumpărat aparate de radio, aproape 2.300 — biciclete şi 1424 — mobilă, iar 7 colectivişti şi-au cumpărat deja motociclete.

Arătîndu-şi bucuria pentru faptul că în buget sînt prevăzute 2,9 miliarde lei investiţii în scopul sporirii producţiei agricole, vorbitoarea a amintit vechea zicală secuiască care spune: „Fii econom cu timpul şi cu banii, căci cel care nu preţuieşte banul nu merită nici leul". Noi vrem, a spus vorbitoarea, ca marile investiţii prevăzute pentru dezvoltarea agriculturii, pentru înzestrarea unităţilor socialiste cu noi maşini şi tractoare, pentru cumpărarea de animale de rasă, pentru hidroamelioraţiuni, să dea roade cît mai bogate.

De mare importanţă pentru raionul nostru, a spus deputata Iuliana Simon, este strunirea apelor Oltului care aduce pagube mari în fiecare an. Prin muncă voluntară pentru regularizarea cursului Oltului vor deveni bogate, roditoare, 7.740 ha. de pămînt. Vom urma pilda ţăranilor muncitori de pe Valea Nirajului, care în decurs de numai o lună au săpat peste 100.000 m.c. pămînt pentru regularizarea acestui curs de apă.

În continuare vorbitoarea a arătat marile avantaje ale cultivării sfeclei de zahăr. Colectiviştii din Ilieni, de pildă, au obţinut o producţie medie la hectar de aproape 30.000 kg. şi un venit în acest an de 500.000 lei. De aceea în raionul nostru vom mări suprafaţa cultivată cu sfeclă de zahăr de la 1.846 ha. la circa 20.000 ha.

Ocupîndu-se de problemele dezvoltării creşterii animalelor, deputata a amintit că în acest an producţia medie de lapte de vacă furajată în gospodăriile agricole colective din raion s-a ridicat la 2.000 litri faţă de 1.200 litri în 1957, iar numărul porcilor s-a dublat. De asemenea ea a propus ca gospodăriile agricole colective să păstreze numai un număr mic de cai şi în locul lor să cumpere vaci bune de lapte.

Cuvîntul deputatului Iosif Bayerle
(regiunea Timişoara)

În industria regiunii Timişoara, a arătat printre altele vorbitorul, care cuprinde unităţi din aproape toate ramurile, planul de producţie a fost îndeplinit, iar în majoritatea întreprinderilor chiar depăşit. S-au dat peste plan, de exemplu, 8.000 tone de oţel şi s-au extras cu 11.000 de tone mai mult minereu decît era prevăzut. În acelaşi timp, productivitatea muncii a crescut permanent în toate ramurile, îndeosebi la construcţiile de maşini, unde sarcina planificată a fost depăşită între 1,6 şi 7,8 la sută. Întreaga muncă desfăşurată pentru ridicarea rentabilităţii întreprinderilor se poate vedea de asemenea din reducerea sistematică a preţului de cost. Aceasta arată, a subliniat deputatul I. Bayerle, că s-au folosit mai bine capacităţile de producţie, au fost reduse consumurile specifice de materii prime, materiale şi combustibil, au fost puse în valoare noi rezerve interne, pe baza folosirii mai largi a iniţiativelor şi propunerilor făcute de oamenii muncii, printre care şi iniţiativa tinerilor oţelari reşiţeni, de economisire a metalului.

Referindu-se apoi la succesele obţinute în acest an în dezvoltarea agriculturii socialiste, vorbitorul a arătat, printre altele, că — datorită întăririi economico-organizatorice a unităţilor agricole cooperatiste, precum şi muncii politice desfăşurate la sate — sectorul agricol socialist cuprinde acum 78 la sută din întreaga suprafaţă a regiunii. În vederea sporirii permanente a producţiei agricole au fost făcute anul acesta mari investiţii pentru terminarea unor importante lucrări de hidroamelioraţii, cu contribuţia voluntară a maselor de oameni ai muncii, datorită cărora sînt ferite de inundaţii 23.500 ha.

Dacă privim aceste realizări în lumina expunerii tovarăşului Gheorghe Gheorghiu-Dej la recenta plenară a C.C. al P.M.R., a arătat în continuare vorbitorul, noi sîntem însă mult sub posibilităţile pe care le avem în folosirea resurselor şi rezervelor interne, atît în industrie cît şi în agricultură. Deputatul I. Bayerle a citat apoi o serie de lipsuri în activitatea economică a regiunii, care fac ca sporirea productivităţii muncii şi reducerea preţului de cost să rămînă sub posibilităţi.

În continuare vorbitorul s-a referit la unele deficienţe în activitatea Ministerului Industriei Grele. El a arătat de asemenea că Ministerul Construcţiilor şi Materialelor de Construcţii a tolerat fabricilor de materiale ceramice consumuri exagerate de combustibil, Ministerul Bunurilor de Larg Consum n-a urmărit introducerea micii mecanizări.

Vorbitorul a criticat de asemenea unele lipsuri în activitatea organelor Ministerului Agriculturii şi Silviculturii în special în îndrumarea ţărănimii spre cultivarea sfeclei de zahăr, în înzestrarea cu utilaje agricole şi chimizarea agriculturii, în insuficienta grijă pentru construcţiile de adăposturi pentru animale în G.A.S.-uri.

Oamenii muncii din circumscripţia pe care o reprezint cît şi din întreaga regiune, a încheiat vorbitorul, sînt hotărîţi ca sub conducerea partidului să lupte cu toată dîrzenia pentru realizarea obiectivelor puse în faţă în anul viitor, contribuind prin aceasta la realizarea bugetului de stat pe anul 1959, la înflorirea scumpei noastre patrii. Pentru aceasta eu votez din toată inima bugetul de stat pe anul 1959.

Cuvîntul deputatului Ştefan Boboş
(regiunea Bacău)

Din cifrele prezentate, a spus vorbitorul, rezultă că Bugetul de Stat este un buget excedent şi aceasta datorită faptului că se bazează pe o economie trainică şi stabilă, în continuă dezvoltare. Ca urmare a politicii înţelepte a partidului şi guvernului regiunea noastră s-a transformat dintr-o regiune înapoiată într-o regiune în plină dezvoltare economică. S-a construit şi se construiesc astăzi în regiunea Bacău numeroase şi importante obiective economice, iar ca urmare a industrializării s-au ridicat noi centre şi oraşe muncitoreşti. Construirea în regiunea noastră a unor importante unităţi ale industriei chimice ne dă posibilitatea să valorificăm imensele noastre rezerve de materii prime pentru această industrie.

Realizarea marilor obiective industriale din regiunea Bacău, a spus vorbitorul, a fost şi este posibilă numai datorită ajutorului deosebit de puternic şi multilateral acordat de către Uniunea Sovietică prin livrările de utilaje şi echipament industrial, documentaţie şi asistenţă tehnică asigurată prin cadre cu înaltă calificare.

În anul 1959, a spus în continuare vorbitorul, pentru regiunea Bacău se prevede pentru construcţii şi montaje o sumă cu peste 28 la sută mai mare decît în anul 1958. Aceşti bani trebuie folosiţi cu pricepere, cu spirit gospodăresc şi noi ne vom strădui să facem acest lucru.

În continuare, deputatul Ştefan Boboş s-a ocupat de problema construcţiilor de locuinţe din regiunea Bacău subliniind măsurile luate pentru reducerea preţului de cost sub 37.000 de lei apartamentul. Vorbitorul a adus critici Ministerului Industriei Petrolului şi Chimiei, principalul beneficiar al construcţiilor industriale şi de locuinţe ce se fac în regiunea Bacău, care a întîrziat mult termenul de predare a documentaţiei pentru unele lucrări şi a alcătuit devize ce prevăd sume cu mult mai mari faţă de posibilităţile reale de realizare a acestor lucrări.

Vorbind despre valorificarea superioară a lemnului deputatul Ştefan Boboş a repetat propunerile rămase fără rezultat făcute Ministerului Construcţiilor şi Materialelor de Construcţii de a lua măsuri ca marile combinate de prelucrare a lemnului din regiune să poată lucra cu întreaga lor capacitate. Referindu-se la problema drumurilor, vorbitorul a arătat că în afara lucrărilor ce se vor executa din fonduri bugetare, sfatul popular regional şi-a propus ca în anul viitor să modernizeze cel puţin 20 km. de drumuri numai prin contribuţia voluntară a cetăţenilor.

Bugetul regiunii pe anul 1959 prezintă o creştere importantă faţă de anul trecut şi va asigura dezvoltarea industriei locale şi realizarea unor importante lucrări edilitare şi social-culturale. Fondurile pentru construcţii de locuinţe, bunăoară sînt în 1959 de 3,5 ori mai mari. Se vor construi 120 săli de clasă, vor lua fiinţă 35 cinematografe săteşti. Vorbitorul a arătat că organele locale vor căuta să gospodărească cu grijă fondurile ce le au la dispoziţie şi vor lupta pentru realizarea de economii şi depăşirea veniturilor planificate. Sîntem hotărîţi, a spus în încheiere deputatul Ştefan Boboş, să dezvoltăm succesele obţinute pînă acum de oamenii muncii din regiunea Bacău şi să muncim cu toată energia pentru dezvoltarea economiei noastre, pentru construirea socialismului.

Cuvîntul deputatului Cornel Fulger
(regiunea Craiova)

După ce a subliniat că bugetul ţării noastre, ca şi bugetele tuturor ţărilor socialiste, este un buget al muncii paşnice constructive, şi prin aceasta se deosebeşte evident de bugetele statelor capitaliste, care alocă fonduri uriaşe pentru pregătirile de război, vorbitorul s-a ocupat pe larg de valorificarea bogăţiilor regiunii Craiova.

Producţia de ţiţei — bogăţie a cărei exploatare a început în anii puterii populare — a crescut în 1958. A fost instalată o nouă staţiune de dezbenzinare pentru valorificarea gazelor de sondă. Pentru îndeplinirea sarcinilor puse de recenta plenară a C.C. al P.M.R., au fost luate măsuri ca în 1959 forajul de explorare să crească, costul unui metru forat să fie cu 30 la sută mai mic ca în 1958 şi să se obţină economii de peste 3 milioane lei.

Vorbitorul a criticat Ministerul Industriei Petrolului şi Chimiei pentru insuficienta atenţie dată forajului de explorare, pentru faptul că a neglijat fondul inactiv de sonde şi a lăsat să se irosească mari cantităţi de gaze de sonda, a căror valoare se ridică anual la cîteva milioane de lei.

Ţinînd seama de faptul că regiunea petroliferă a Olteniei prezintă o structură nouă, necunoscută îndeajuns, socotim că ar fi fost necesa ca Ministerul Industriei Petrolului şi Chimiei, să fi dat o atenţie mai mare dotării schelelor petrolifere cu utilaj modern, corespunzător condiţiilor specifice de foraj, lucru ce ar fi evitat pierderi de cîteva milioane.

Arătînd că în anul viitor fabrica „Electroputere" va trece la producţia primelor locomotive Diesel electrice şi că reproiectarea unor produse va aduce prin consumul redus de materiale economii peste plan care întrec 2.450.000 lei, vorbitorul a subliniat că muncitorii fabricii întîmpină greutăţi în realizarea sarcinilor lor, deoarece Ministerul Industriei Grele nu se îngrijeşte de respectarea planurilor de cooperare cu uzinele „Clement Gottwald", „Metrom", „Electroaparataj" şi altele.

Deputatul C. Fulger a insistat asupra posibilităţilor existente în regiuni pentru valorificarea superioară a lemnului, arătînd că în întreprinderile de industrializare a lemnului s-au luat măsuri de lărgire a sortimentului.

Posibilităţile regiunii în acest domeniu vor spori prin construirea Complexului de industrializare a lemnului Preajba — Tg. Jiu. În legătură cu aceasta vorbitorul a criticat C.S.P.-ul care a aminat nejustificat pentru trimestrul III 1960 darea în exploatare a fabricii de placaj din cadrul acestui complex. Deoarece utilajul din import se găseşte în întregime pe şantier există posibilităţi ca fabrica de placaj să-şi înceapă rodajul în octombrie 1959.

Prezentînd principalele acţiuni pentru dezvoltarea agriculturii regiunii în 1959, deputatul C. Fulger a arătat că se vor iriga încă 13.000 ha., lucrările de hidroamelioraţiuni prin munca voluntară a ţăranilor muncitori — care au avut anul acesta un volum de 250.000 m.c. terasament — vor spori la 5 milioane m.c. terasament. Pentru valorificarea nisipurilor zburătoare, în următorii cinci ani se vor planta în sectorul socialist — fără investiţii de la stat — 40.000 ha. cu viţă de vie. Vorbitorul a criticat Ministerul Agriculturii şi Silviculturii pentru sprijinul insuficient dat regiunii în extinderea culturilor de sfeclă de zahăr, a viticulturii şi a sectorului zootehnic.

Deputatul C. Fulger a scos în evidenţă importanţa valorificării rezervelor materiale şi financiare, arătînd că dintr-un studiu preliminar a reieşit că în regiune se pot realiza în 1959 economii suplimentare de circa 35.000.000 lei în întreprinderile industriale şi de circa 28.000.000 lei în agricultură, ceea ce va determina creşterea acumulărilor pentru dezvoltarea mai rapidă a economiei naţionale.

Cuvîntul deputatului Tudose Vasiliu
(regiunea Constanţa)

Datele referitoare la executarea bugetului pe anul 1958 şi cele privind proiectul de buget pe anul 1959 m-au făcut să revăd cu mîndrie patriotică marile prefaceri care schimbă astăzi faţa patriei noastre. Aceste transformări se resimt deosebit în regiunea Constanţa care, dintr-un ţinut al înapoierii şi mizeriei în anii regimului burghezo-moşieresc, a devenit astăzi o importantă regiune a agriculturii socialiste, prima în care, la îndemnul partidului, ţărănimea muncitoare a desăvîrşit opera de colectivizare. Viaţa nouă a ţărănimii din această parte a ţării este oglindită de nivelul său de trai tot mai ridicat: 23.000 de familii de colectivişti şi-au construit şi amenajat case, peste 19.000 familii şi-au cumpărat aparate de radio, mobilă numeroase alte obiecte de uz casnic. În regiunea Constanţa se produce de şase ori mai mult ciment, de zece ori mai multă energie electrică, iar producţia la hectar este de peste două ori mai mare decît în 1938.

Vorbitorul s-a referit apoi pe larg la diferitele probleme care stau în centrul preocupărilor organelor locale de partid şi de stat din regiune, a tuturor oamenilor muncii pentru dezvoltarea multilaterală a economiei locale. Date fiind posibilităţile existente în regiune va spori considerabil în anul ce vine producţia de grîu şi porumb la hectar, se vor extinde suprafeţele cultivate cu sfeclă de zahăr la 5.800 ha. şi cu floarea-soarelui la 42.300 ha., va fi folosit pe scară largă sistemul de irigare a culturilor. O atenţie deosebită va fi acordată viticulturii. Pînă în anul 1964 în regiune se vor planta 50.000 ha. cu vii nobile, obţinîndu-se astfel în 1967 peste 190.000 tone struguri de masă şi 93.000 tone vin în valoare totală de aproape 650 milioane lei.

Vorbitorul a subliniat apoi că Plenara C.C. al P.M.R. din 26—28 noiembrie a avut un larg răsunet în rîndul colectiviştilor din regiune dîndu-le imbold şi la înfăptuirea unor importante acţiuni patriotice. Numai în 11 zile peste 44.000 de colectivişti din regiune cu numeroase atelaje au scos din cariere 45.000 m.c. piatră transportînd pe şosele peste 22.000 tone. Oamenii muncii din regiune participă de asemenea cu elan la executarea lucrărilor de îmbunătăţiri funciare şi vor reda în 1959 agriculturii 15.460 ha., care se adaugă celor 20.315 ha., cîştigate în acest an.

Deputatul Tudose Vasiliu s-a referit apoi la unele deficienţe existente în activitatea economică din regiune în dezvoltarea şeptelului, a rentabilităţii unor unităţi industriale locale, a pescuitului marin. Vorbitorul a criticat pe cercetătorii din domeniul pisciculturii care continuă să fie insuficient legaţi de problemele producţiei.

În încheiere deputatul Tudose Vasiliu s-a declarat de acord cu proiectul Bugetului de Stat propus pe 1959, subliniind că el este un buget al construcţiei paşnice, socialiste.

Cuvîntul ministrului Industriei Petrolului şi Chimiei, Mihai Florescu

Tovarăşul Mihai Florescu a arătat ca dezvoltarea cu precădere a principalelor ramuri ale industriei grele a creat condiţiile dezvoltării rapide a întregii industrii şi agriculturi. Partidul a acordat şi acordă o atenţie deosebită dezvoltării industriilor petroliferă şi chimică. Producţia realizată în anul 1958, în raport cu anul 1938, a fost de 1,8 ori mai mare în industria petroliferă şi de 8 ori în industria chimică. În vederea măririi rezervelor industriale de ţiţei în ultimii ani s-au extins cercetările geologice, acestea fiind în 1958 de 2,5 ori mai mari faţă de anul 1955, iar în 1959 vor fi de trei ori mai mari faţă de acelaşi an. Pentru creşterea rezervelor de ţiţei, forajul de explorare va creşte anul viitor cu 28 la sută faţă de anul 1958.

Ministrul Industriei Petrolului şi Chimiei a informat deputaţii Marii Adunări Naţionale asupra măsurilor luate de acest minister, în lumina Plenarei C.C. al P.M.R. din noiembrie, menite să asigure o continuă dezvoltare a industriilor petrolifere şi chimică. Aceste măsuri se referă, printre altele, la creşterea în anul viitor faţă de anul 1958, a vitezelor de foraj cu 30 la sută, reducerea preţului de cost al forajului — care va aduce în anul viitor, în ansamblul activităţii de foraj, economii în valoare de circa 250 milioane lei. În industria de prelucrare a ţiţeiului sînt în curs de construcţie o serie de instalaţii moderne care vor permite creşterea produselor albe obţinute din petrol şi ridicarea substanţială a cifrelor octanice la benzină. O serie de instalaţii şi procedee de prelucrare noi vor permite ca la o cantitate de ţiţei prelucrată egală cu cea din 1958 să crească valoarea produselor cu peste 500 milioane lei.

Vorbitorul a prezentat apoi marile perspective de dezvoltare a industriei chimice din ţara noastră. Astfel, în anul viitor se prevede o creştere a industriei chimice de 27,5 la sută faţă de realizările anului 1958. Se vor produce printre altele, de 2 ori mai multe îngrăşăminte chimice, de 3 ori mai multe mase plastice, 1.000 tone de fire şi fibre sintetice, de 2 ori mai multe antibiotice, va creşte, de asemenea, producţia chimicalelor de bază. În anul 1959 vor intra în funcţiune noi capacităţi de producţie.

După ce a enumerat principalele întreprinderi chimice care vor intra în producţie anul viitor, şi noile produse ce se vor realiza, vorbitorul a arătat măsurile pe care Ministerul Industriei Petrolului şi Chimiei le-a luat pentru grăbirea ritmului de construcţie, ieftinirea construcţiilor şi pentru calificarea muncitorilor care vor lucra în viitoarele întreprinderi.

Subliniind justeţea aprecierilor Plenarei cu privire la posibilitatea măririi cifrelor din proiectul planului de stat tov. M. Florescu a arătat că adunările ţinute în întreprinderile petrolifere şi chimice pentru discutarea sarcinilor ce decurg din planul de stat pe anul 1959 s-au desfăşurat într-o atmosferă de entuziasm şi mobilizare a tuturor forţelor pentru realizarea şi depăşirea planurilor stabilite. În fiecare secţie de fabricaţie şi întreprindere, a spus vorbitorul, s-au descoperit noi rezerve care au dus la luarea unor angajamente care depăşesc cifrele stabilite prin planul de stat.

În continuare, tov. Mihai Florescu a răspuns la o serie de întrebări puse de deputaţi în legătură cu cauzele care ridică preţul de cost la foraj, care fac ca aprovizionarea cu materii prime, materiale, utilaje, a unor întreprinderi să se facă încă anevoios, în legătură cu documentaţia incompletă a unor construcţii importante, cu insuficienta atenţie pe care o acordă organele ministerului care se deplasează pe teren propunerilor făcute de organele locale. Ministrul Industriei Petrolului şi Chimiei a arătat că toate observaţiile făcute de deputaţi în legătură cu activitatea acestui minister vor fi studiate cu atenţie şi se va trece de îndată la aplicarea celor mai indicate soluţii de îndreptare a lipsurilor semnalate.

Cuvîntul deputatului Nicolae Catană
(regiunea Hunedoara)

În regiunea Hunedoara, a arătat printre altele vorbitorul, oamenii muncii au adus o contribuţie de seamă la realizarea prevederilor bugetare. Combinatul siderurgic „Gh. Gheorghiu-Dej" care şi-a îndeplinit planul anual de la 26 decembrie, a eliberat şi vărsat la buget, în cursul trimestrului acesta, 14 milioane de lei din fondul de rulment şi 27 de milioane lei din economiile realizate prin reducerea preţului de cost. Preocuparea pentru reducerea costurilor şi a fondului de rulment va continua în cursul anului 1959 cu şi mai multă perseverenţă.

Combinatului siderurgic de la Hunedoara îi revin importante sarcini. Din Planul şi Bugetul de Stat pe anul 1959 sînt alocate construcţiei Hunedoarei aproape 500 milioane de lei. Vor fi date în funcţiune aici un laminor de profile grele, cu o capacitate de 550.000 tone pe an şi bateria a treia de cocs. Pentru îmbunătăţirea indicilor calitativi ai agregatelor, va trebui să se acorde mai multă importanţă unor probleme tehnice ca pregătirea minereurilor şi insuflarea aerului cu umiditate constantă etc.

Interesele economiei naţionale cer cît mai multă chibzuinţă în folosirea mijloacelor alocate din bugetul de stat dezvoltării industriei. Este nevoie ca numeroasele rezerve interne, capabile să aducă economii şi să sporească acumulările, să fie mai bine valorificate. La Combinatul siderurgic Hunedoara, de exemplu, reducerea cu numai cinci zecimi de procent a coeficienţilor de rebut admis ar da o economie de peste 5 milioane de lei anual.

Vorbitorul a enunţat de asemenea şi alte măsuri menite să îmbunătăţească activitatea tehnico-economică a Combinatului, printre care reducerea consumurilor specifice prin îmbunătăţirea tehnologiei de fabricaţie, sporirea preocupării pentru redarea subproduselor în circuitul economic, păstrarea, folosirea judicioasă şi recuperarea materialului refractar, precum şi mecanizarea operaţiilor de încărcare-descărcare.

Referindu-se în continuare la noile construcţii ridicate anul acesta la Hunedoara, deputatul Nicolae Catană a criticat organele de resort din Ministerul Industriei Grele, Departamentul de arhitectură şi urbanism din Ministerul Construcţiilor şi IPROMET pentru slaba lor preocupare în ieftinirea construcţiilor şi urmărirea şi respectarea termenelor de dare în folosinţă a obiectivelor prevăzute în plan. Vorbitorul a criticat de asemenea Ministerul Industriei Grele pentru faptul că nu urmăreşte îndeajuns livrările de utilaje fabricate în unele din uzinele sale, din care cauză termenele contractuale nu sînt respectate.

Experienţa arată, a subliniat vorbitorul, că studierea problemelor întreprinderii de către organele centrale — direct la faţa locului şi nu numai după dările de seamă şi cifrele statistice — are un efect pozitiv. Astfel, verificarea făcută Combinatului siderurgic Hunedoara de către organele Ministerului de Finanţe a dus la îmbunătăţirea situaţiei economice a Combinatului şi a contribuit la elaborarea măsurilor practice în vederea eliberării unor sume din fondul de rulment. Ar fi de dorit ca şi alte organe centrale — Comitetul de Stat al Planificării, Comitetul de Muncă şi Salarii etc. să vină în întreprinderi, să dea un ajutor concret la îmbunătăţirea activităţii acestora. În anul viitor în oraşul Hunedoara se vor da în folosinţă peste 600 de apartamente, un stadion de mare capacitate şi o sală de spectacole cu 1.300 de locuri.

Economia noastră garantează sursele de venituri capabile să asigure executarea întocmai a prevederilor Bugetului de Stat pe anul 1959, a încheiat vorbitorul. Pentru sprijinirea realizării acestui buget siderurgiştii hunedoreni, trecîndu-şi în revistă forţele, s-au angajat să dea economiei naţionale peste prevederile planului 15.000 de tone de fontă, 20.000 tone de oţel şi 15.000 tone laminate.

Cuvîntul deputatului Mihai Beniuc
(regiunea Cluj)

Se pot scrie cîntece şi poeme fără număr despre cifrele de plan, despre generoasele prevederi financiare ale bugetului nou în industrie, în agricultura ţării, în acţiunile sociale şi culturale. De fapt aceste cifre, înflorite din fapte, sînt ele însele un poem, poemul marilor realizări ce se încheagă cu pricepere şi cu hărnicie de către oamenii muncii, spre bunăstare generală, spre invincibilitatea socialismului şi participarea la întărirea păcii.

Luaţi bugetul nostru nou. Ce grăieşte de la împletirea echilibrată a cifrelor? Grăieşte viaţa în ascensiune. Se profilează de după ele marile întreprinderi chimice, razbat prin ele forfota marii industrii de maşini, gîlgîitul sondelor de ţiţei, ciocanele din abataje, conductele electrice care întretaie ţara. Se străvăd prin pînza lor tractoarele pe şesurile ţării-fecunde şi lucrate de ţărani liberi. Surid de după cifre locuinţele muncitoreşti, aşezămintele sanitare şi culturale, şcolile, parcurile vesele şi luminoase. Dar mai este ceva ce vorbeşte răspicat din noul buget: hotărîrea nezdruncinată a poporului nostru de a nu se lăsa călcat de nimeni în picioare. Construim socialismul pentru noi şi pentru generaţiile viitoare.

Bugetele noi ale statelor imperialiste conţin şi ele cifre mari, cifre de ordinul zecilor şi zecilor de miliarde. Dar ce dau ele la iveală? Dintr-o parte scot ţevile tunurilor, din alta se văd rampele de lansat proiectile teleghidate; dintr-una răsună zgomotul motoarelor avioanelor cu încărcătură atomică, din alta se aud ameninţările de război. Deasupra acestei hărmălăi clipesc profiturile şi supraprofiturile marilor financiari, cavaleri sinistri ai cursei înarmărilor. Iar dedesubt, jos de tot geme şomajul, mizeria maselor, poporul cu grumazul îndoit sub jug. La aceasta sînt folosite miliardele de dolari ale imperialiştilor americani.

În continuare, vorbitorul a subliniat importantele realizări obţinute în domeniul culturii în cei 11 ani de la proclamarea republicii, realizări menite să satisfacă setea multiseculară de lumină a poporului nostru.

Am rupt zăbranicul negru al neştiinţei de carte de pe ochii poporului nostru. Aveam înainte trei milioane de analfabeţi în ţară. Între cele două războaie mondiale existau 2004 biblioteci la sate, cu ceva peste o jumătate milion de volume. Revenea o bibliotecă pentru 6.000 de locuitori şi o carte la 22 de săteni.

La ce s-a ajuns în cei 11 ani de la proclamarea republicii? S-a ajuns la peste 12.000 de biblioteci numai la sate; la peste 13 milioane volume, deci la un spor faţă de trecut în proporţie de 2.312 la sută. În regiunea Constanţa, bunăoară, cea mai avansată din punctul de vedere al transformării a agriculturii şi a vie exista în medie la sat — teci — 3.360 de volume de cititori anual, reven medie, cîte 8 cărţi citi soana, unii cititori ajung de volume anual. Exista biblioteci săteşti cu 24.000 lume.

Literatura noastră clas noua, cărţi artistice, ştiinţ tehnice sînt editate în tiraje hoane de exemplare care îndemîna maselor de citi tidului nostru, îndrumărilo te din partea partidului se succesele literaturii noas nale, pe care o urăsc cu duşmanii ţării noastre şi trădătorii de toate simbrie mai mare sa de la imperialişti.

Noi ne mîndrim toto ţionalităţilor conlocuito tria noastră li se asig voltare culturală n respectînd tradiţiile şi căreia şi dîndu-le post ximale de a realiza opo ţie naţionale în formă, în conţinut, în lupta co tru cauza Republicii Po mîne.

Niciodată cultura realizările culturale mîne n-au fost mai mai cunoscute în str te acestea n-ar fi fost sprijinul material susţ stimularea morală, fără mu lămurire ideologică pe care sigură regimul democrat-pop

Cele 12 miliarde de lei acord de noul buget pentru acţiunile social-culturale reprezintă o trăsă tură tipică a bugetelor din ţăr socialiste — grija pentru bună rea economică şi pentru ridic nivelului cultural al maselo oamenii de cultură, intelect tea devotată partidului şi trebuie să fim conştienţi că fel de mijloace materiale realiza şi crea incomparabi mult, cu mai puţină risipă multă economie. Aceasta torie şi de onoare şi de c a noastră. Spiritul de par buie să se simtă, mult ea pînă acum, şi în spor titativă şi calitativă a rur turale, dar şi în minuţia celor ce muncesc, pus la d pentru cultură.

Cuvîntul deputatului Dumitru Mihai
(regiunea Galaţi)

Staţiunea de maşini şi tractoare Floreşti, unde muncesc eu, a arătat vorbitorul, a contribuit anul acesta mai din plin la întărirea economico-organizatorică a unităţilor agricole cooperatiste pe care le deserveşte. Prin îndrumarea tehnică acordată, cît şi prin lucrările de bună calitate executate de mecanizatori, acestea au obţinut producţii superioare celor realizate de ţăranii muncitori cu gospodărie individuală. De exemplu, gospodăria colectivă „Calea belşugului" din Cîmpineanca, a recoltat 3.000 kg de porumb şi 1.500 kg grîu la hectar, în timp ce ţăranii cu gospodărie individuală din comună au strîns 1.200 kg porumb şi 800—900 kg grîu la hectar. Mecanizatorii de la S.M.T. Floreşti au depăşit de asemenea planul de producţie şi au mărit productivitatea pe cap de muncitor cu 92 de hantri faţă de anul trecut. Cu toate acestea, faţă de posibilităţi, noi mai avem încă serioase lipsuri. Un indice atît de important cum este preţul de cost pe hantru în loc să scadă a crescut anul acesta de la 118,50 lei la 131,05 lei. Aceasta deoarece, în afară de deficienţele noastre în organizarea muncii, deservim un număr foarte mare de unităţi agricole cooperatiste cu suprafeţe de teren răzleţite. Din această cauză se fac multe deplasări în gol care fireşte încarcă preţul de cost. Noi am propus Ministerului Agriculturii şi Silviculturii să remedieze situaţia, înfiinţînd o secţie permanentă în raionul Panciu, dar nu s-a luat încă nici o măsură.

Deputatul Dumitru Mihai a criticat de asemenea Ministerul Agriculturii şi Silviculturii pentru faptul că nu a dotat staţiunea cu un număr suficient de tractoare şi maşini potrivit specificului viticol al regiunii.

Eu nu pricep cum este cu putinţă ca unii chiaburi din raionul nostru, care realizează venituri foarte mari de pe urma viţei de vie, să fie impuşi cu sume extrem de mici faţă de v lor. Nu este oare cazul sterul Finanţelor să rev le dispoziţii şi instruc care realitatea, viaţa, l fi depăşite?

Se află aici în sală putat Carol Loncear în continuare vorbitorul vrea să-l întreb dacă con Ministerului Industriei Gr noaşte calitatea unor p schimb ca segmenţi, pinio lindri care se uzează c înainte de termenul pres care încarcă preţul de cost

Vorbitorul s-a ocupat a problema drumurilor în r Focşani, arătînd o serie de lizări obţinute în ultimii ani cest domeniu. Sînt sigur — bliniat el — că aceste realiz fi fost şi mai mari dacă fost atrasă în acţiunea de nizare a drumurilor ţă muncitoare, care beneficia primul rînd de aceste lucrări

Referindu-se la datoria d tului de a munci pentru an rea maselor la realizarea lor de folos obştesc, vorbitorul spus: să nu aşteptăm totul de stat, ci să chibzuim ca buni g podari — din bani puţini să cem lucruri mari — pentru în rirea raioanelor şi regiunilor triei noastre. Posibilităţi ave In raionul nostru, de pildă, reuşit anul acest să ne gospod rim cu propriile noastre mijloa şi să dăm înapoi cele 4 ne lei ce ne fuseseră alo bugetul regiunii.

Realizările de pînă acum încheiat vorbitorul — sînt cea m bună dovadă că putem avea rezul tate şi mai bune. Noi avem un conducător încercat — Partidul nostru scump — şi sub îndrumarea lui vom munci cu înflăcărare pentru înflorirea scumpei noastre patrii. Proiectul de buget prezentat spre o fi discutat şi aprobat de Marea Adunare Naţională arată grija partidului şi guvernului pentru ridicarea nivelului de poporului nostru m

Cuvîntul deputatul Carol Loncear
adjunct al ministrului Industriei

Vorbind despre succesele obţinute în 1958 în industria grea, deputatul Carol Loncear a subliniat că volumul beneficiilor realizate peste plan se ridică la 21 milioane lei. Cu toate acestea, scăderile obţinute la cheltuielile neproductive şi la rebuturi faţă de anul 1957 nu au atins un nivel corespunzător.

După ce a răspuns unor probleme ridicate de deputaţii antevorbitori în legătură cu activitatea industriei grele, tov. Carol Loncear s-a referit la prevederile Proiectului de Buget pe anul 1959, arătînd că Ministerul Industriei Grele îşi va acoperi din proprii toate cheltuielile şi va contribui şi la finanţarea sectoare economice.

Subliniind marile progrese lizate în ultimii zece ani în i tria cărbunelui şi minereurilo construcţiilor de maşini, c tehnică şi în producţia de ene electrică, vorbitorul a arătat nul viitor se vor produ 350.000 tone mai mult de anul 1958, cifră care angajamentelor siderurgişti

(Continuare în pag

Lucrările celei de a V-a sesiuni a Marii Adunări Naționale

Dezbaterile proiectului Bugetului de Stat al R. P. Romîne pe anul 1959

(... din pag. 3-a)

...la 400.000 tone. Acea... este de aproape două ...are decît întreaga pro... oțel din anul 1938—1939.

...tinuare tov. Carol Lon... citat o serie de greșeli și care s-au manifestat în di... ramuri ale industriei grele. ...ndustria carboniferă și mi... documentația geologică a ...eori necorepunzătoare sau ...letă, iar mecanizarea ope... nu s-a ridicat la nivelul ...ii utilajelor cu care mi... fost dotate. Armarea cu ...e beton și cu fier în loc ... trebuie să se extindă.

...tria constructoare de ... electrotehnică s-au ...lipsuri în ceea ce ...abilitatea profilării ...rii întreprinderilor, ... de noi rezerve ...introducerea tehnicii ... lărgirea sortimente... Analiza profundă a ...ri, pe baza indicațiilor ...a permis luarea măsu... corespunzătoare. In prezent ...ară o acțiune susținută ...izare și perfecționare a ...și utilajelor, un accent ...nîndu-se pe utilajul pe... agricol. Aceasta a făcut ... industriei noastre să ... și peste hotare.

...se la sarcinile care ...enilor muncii din indus... în anul viitor, vorbito... arătat că principalul obiectiv ...stituie creșterea cu 38 la ...față de 1958 a producției de ...el, ceea ce reprezintă un spor de 350-400 mii tone de oțel. Mai mult de jumătate din această cantitate va fi obținută pe baza utilizării mai bune a cuptoarelor existente, restul urmînd a fi produs de cuptoarele care vor intra în funcțiune. Imbunătățirea indicilor de utilizare a agregatelor siderurgice, lichidarea deficiențelor în exploatare, reducerea consumurilor specifice și îmbunătățirea calității produselor creează condițiile ca în viitorii ani să se îndeplinească hotărîrea luată la recenta consfătuire a siderurgiștilor de a obține indici de utilizare la nivelul realizărilor obținute în țările prietene.

Vorbitorul a amintit în continuare cîteva din produsele noi pe care le va realiza industria noastră constructoare de mașini și electrotehnică în anul 1959, printre care cargoul de 4.500 tone, locomotiva Diesel—electrică, tuburi fluorescente, aparate de radio cu semiconductori. Producția de tractoare va fi în anul viitor de 9.000 bucăți. Pe linia ridicării nivelului tehnic al procesului de producție, se va extinde sudura automată la construcția navelor, vagoanelor și construcțiilor metalice, se vor construi agregate pentru echiparea liniilor semiautomate în fabricația tractoarelor, se va introduce metalurgia pulberilor pe scară industrială etc.

Avem datoria, a încheiat tov. Carol Loncear, să depunem toate eforturile pentru a îndeplini și depăși sarcinile ce ne revin în scopul înfăptuirii bugetului, care este un buget al păcii și progresului.

Cuvîntul deputatului ...nton Moisescu, vicepreședinte al C.C.S.

...aliza execuției Bugetului de ...pe anul 1958 și proiectul bu...ui pe anul 1959 supus spre ...nare și aprobare Marii Adu... aționale, exprimă întrutotul ...a politicii Partidului Mun...c Romîn și a guvernului, de ...re a socialismului în țara ...

...erea făcută de tovară...he Gheorghiu-Dej la ...ară a C.C. al P.M.R. ...ite succesele mari obți...orul nostru muncitor ...rea Partidului Munci...n în lupta pentru rea... depășirea planului de ...58 și sînt trasate sar...cipale pentru îndeplini...ui de stat pe anul 1959. ...le obținute constituie un ...ustificată mîndrie pen...i muncii din patria ...oducem în prezent, în... trimestru, întreaga ...fontă a anului 1948; ...și jumătate producția ...a aceluiași an, într-un ...oducția de energie e...în patru luni și jumătate ...industriei alimentare.

...nerea aces or importante ...contribuție însemnată ...și sindicatele, care or... participarea tot mai ...mai activă a maselor ...e la planificarea, orga...și conducerea economiei. ...menționat că în acest ...atele au organizat mai ...nsfătuirile de producție și ...rea socialistă, pe baza o...velor principale: îmbunătăți...procesului tehnologic, utiliza...onală și completă a mași...economii de materiale și ...prime, concomitent cu îm...a calității produselor, ...rezultat final creșterea ...itații muncii și reducerea ...de cost, factori determi... în creșterea rentabilității ...rinderilor și sporirea acumu...r socialiste.

...t bine cunoscute inițiativa o...or de la Combinatul side...ic Gh. Gheorghiu-Dej Hune...ra, de reducere a prețului de ...pe tona de oțel; inițiativa ...rilor de la Aninoasa de a ... planul zilnic pe fiecare om, ...care schimb și la fiecare loc ...ncă; inițiativa muncitorilor ...uzinele „Ianoș Herbak" Cluj ...reducere a consumurilor speci... la materii prime, materiale ...iare și a cheltuielilor bănești ...realizarea celei mai bune cali...; inițiativa țesătoarelor de la ...dustria Bumbacului „B", „Să ...eștem randamentul războaielor ...țesut cu 15 la sută", precum ...alte inițiative ale muncitorilor ...tehnicienilor care au dus la ...realizări economice și financiare ...în valoare de zeci de milioane de lei.

Anul acesta sindicatele au participat mai activ la elaborarea pla... ...pe anul 1959, contri... mare măsură la ...are a numeroase ...la stabilirea unor ...mai apropiate de ...ale ale întreprinde...

...cestea, trebuie spus ...activității sindicatelor ...ncă la înălțimea sarcini...le cerute de etapa actuală ...strucției socialismului în țara ...ră. Consiliul Central al Sin...lor, organele și organizațiile ...ale nu s-au ocupat suficient ...noașterea și aprofundarea ...melor economice și financia...ale întreprinderilor. Multe din ...ajunsurile existente în activita...a financiară a întreprinderilor ...teau fi înlăturate, dacă în con...tuirile de producție s-ar fi dis...t și probleme privind realiza...lanului financiar al întreprin...

...de bine ar lucra serviciile speciale de control financiar, nu ne putem lipsi de prețiosul sprijin pe care ni-l pot da masele de sute de mii și milioane de oameni ai muncii, care, dacă le-am consulta regulat prin consfătuiri de producție unde să se dezbată activitatea financiară a întreprinderii, ar putea fără nici o cheltuială în plus să ajute foarte mult la buna gospodărire a fondurilor.

Trebuie spus însă că mai sînt unele cadre în conducerea întreprinderilor, a sfaturilor populare și a ministerelor, care nu au devenit încă destul de conștiente de forța și capacitatea imensă a maselor muncitoare în gospodărirea economică și financiară a întreprinderilor noastre socialiste.

O atitudine de neîngăduit a avut-o, de pildă, tov. Moisi Avram, directorul Transporturilor din Combinatul Siderurgic Hunedoara, care a desconsiderat complect consfătuirile de producție. Pînă unde merge această desconsiderare se poate vedea în atitudinea luată de el atunci cînd președintele comitetului sindical de secție l-a informat de hotărîrile luate în consfătuirea de producție pentru lichidarea locațiilor de vagoane, problemă care îl interesa în mod direct. Răspunsul brutal, boieresc, al tov. Moisi Avram, a fost: „Cîți șefi am eu aici și de cînd au ajuns și muncitorii să-mi dea ordine ?"

Asemenea atitudini retrograde față de consfătuirile de producție, față de oamenii muncii care participă cu elan la organizarea și conducerea producției, trebuie combătute și lichidate cu toată fermitatea.

Reducerea rebuturilor va trebui să fie o preocupare permanentă a organelor administrative și sindicale, care trebuie să pună în dezbaterea consfătuirilor de producție căile și posibilitățile reducerii rebuturilor, cauzele care le provoacă și măsurile concrete tehnice și organizatorice care să ducă la reducerea numărului de piese rebutate și la îmbunătățirea continuă a calității produselor.

Proiectul de buget pe anul 1959 supus spre aprobarea Marii Adunări Naționale — a spus mai departe vorbitorul — asigură un avînt și mai puternic al economiei naționale și pe această cale creșterea continuă a bunăstării materiale și culturale a oamenilor muncii.

In anul 1959 se prevede un volum de investiții de 17,6 miliarde lei, cu 15 la sută mai mult decît în anul 1958. Astfel, se va asigura sporirea considerabilă a fondurilor de bază ale industriei prin construirea de noi întreprinderi și uzine, întărirea bazei materiale a agriculturii socialiste, dezvoltarea rețelei de drumuri, înzestrarea transporturilor cu noi mijloace.

Proiectul de buget prevede fonduri de peste un miliard pentru construcții de locuințe din care urmează să se construiască numai în 1959 un spațiu locuibil de peste 620.000 metri pătrați. De asemenea se prevăd sume importante pentru construcții social-culturale.

Organizațiile sindicale vor da toată atenția construcțiilor de locuințe și în mod deosebit construcției de locuințe din fondul întreprinderilor, preocupîndu-se permanent de scăderea costului pe apartament, în așa fel încît din aceleași fonduri să se poată construi cît mai mult spațiu locativ pentru cei ce muncesc.

Un loc însemnat în proiectul de buget îl ocupă capitolul social-cultural, pentru care se prevăd peste 11,900 miliarde lei. Aceasta dovedește încă o dată grija deosebită a partidului și guvernului nostru pentru dezvoltarea științei și culturii și pentru sănătatea oamenilor muncii.

Mă voi opri numai asupra fondului alocat asigurărilor sociale, gospodărit de sindicate, care va fi în 1959 cu 308 milioane mai mare decît realizările din anul 1958. Față de 1949, bugetul asigurărilor sociale pe 1959 reprezintă o creștere de 457,8 la sută.

Este bine să amintim că în timpul regimului burghezo-moșieresc — în anul 1939 de pildă — numărul celor trimiși la odihnă și tratament prin vechile asigurări sociale era numai de 4.209 ceea ce reprezintă mai puțin de 1 la sută din numărul celor 450.000 oameni ai muncii care s-au odihnit ori au făcut tratament medical în minunatele noastre stațiuni balneo-climaterice în anul 1958.

Succesele obținute de sindicatele din țara noastră în acest deceniu de activitate, în domeniul asigurărilor sociale, sînt incontestabile. In gospodărirea fondurilor de asigurări sociale au existat însă și serioase deficiențe datorite, pe de o parte, ușurinței cu care s-au recrutat cadrele ce se ocupau cu această activitate, iar pe de altă parte, lipsei de simț gospodăresc și de grijă pentru folosirea cît mai bună a fondurilor din partea unor elemente din cadrul Consiliului Central al Sindicatelor, care răspundeau de activitatea asigurărilor sociale.

Planul de stat pe 1959 — a spus în încheiere vorbitorul — stabilește sarcini importante în domeniul creșterii productivității muncii și reducerii prețului de cost, baza sigură a sporirii acumulărilor socialiste în toate ramurile și întreprinderile noastre socialiste.

Sindicatele se angajează de a mobiliza pe toți membrii de sindicat, pe toți oamenii muncii pentru a cunoaște temeinic sarcinile ce le revin din planul economic pe anul 1959 și pentru a descoperi și valorifica rezervele interne existente la fiecare loc de muncă.

Cuvîntul deputatului Demostene Botez

(orașul București)

In țările dinspre soare-apune — unde apune nu numai soarele — ar părea ciudat că un scriitor să ia parte la discuția asupra proiectului de buget. In patria noastră însă scriitorul este scriitor-cetățean, participant activ la întregul proces de viață al poporului său și este de datoria lui să cunoască această lege de gospodărie anuală a muncii și rodului muncii poporului, care este bugetul țării.

Imi amintesc că prin anii 1932-1933 bugetele țării noastre erau făurite sau controlate de experți străini. Azi țările acelor experți se zbat în deficitele de miliarde ale bugetelor proprii. Mă gîndesc că ar fi poate timpul să ne achităm de datorie și să le oferim drept model bugetul nostru.

Bugetul nostru mărturisește mai presus de toate nu numai voința noastră de pace, dar și încrederea și siguranța în forțele de apărare ale acestei păci, de vreme ce privim înainte cu seninătate desfășurarea și dezvoltarea economiei noastre naționale. Rar am simțit mai concret sensul vechiului dicton original: „Cîinii latră, caravana trece".

Acest buget al nostru dă maselor populare încredere în viitor și liniștea deplină pentru a-și continua munca. Liniștea aceasta nu înseamnă însă indiferență față de politica de război a țărilor imperialiste. Conținutul unui buget stă mai mult în cifre decît în vorbe, căci acestea au într-o măsură mai mare darul sintezei. Sub cifre însă se ascund imense realități. Astfel 91 la sută din veniturile bugetare provin din sectorul socialist. Aceasta nu relevă numai că sectorul socialist a crescut, dar că el este productiv în așa măsură încît acoperă aproape toate necesitățile de cheltuieli bugetare. Altădată veniturile din industrii rămîneau în buzunarul capitalistului, iar cele din agricultură, moșierilor. Statul nu avea decît ponoasele industriilor denumite „monopoluri, protecții, finanțări, prime".

Deputatul Demostene Botez a subliniat dependența economiei romînești din trecut față de monopolurile străine și situația grea a clasei muncitoare și țărănimii muncitoare ca urmare a acestei dependențe.

Dezvoltarea industriei noastre nu ar fi fost cu putință dacă am fi rămas sub orînduire burgheză. Am fi continuat să importăm chibrituri din străinătate și străinii ar fi continuat să ne facă ei șosele, cu brațele noastre de muncă și cu pietrișul și nisipul din Ialomița.

Numai într-o orînduire socialistă sub conducerea înțeleaptă a Partidului Muncitoresc Romîn, s-au putut crea atît de repede condițiile generale de cultură și de energie a poporului, necesare pentru crearea și dezvoltarea industriei.

Numai într-o orînduire socialistă, nivelul de trai al maselor poate asigura industriei un larg și continuu debușeu intern.

Numai într-o familie de state socialiste cu o nouă concepție a relațiilor internaționale, o imensă industrie ca acea a Uniunii Sovietice nu formează ca în orînduirea burgheză, o piedică ci, din contră, un ajutor decisiv pentru industrializarea țărilor din lagărul socialist. Numai aci e posibilă obținerea unei piețe externe altfel decît prin războaie, colonii, zone de influență.

Noi nu am debarcat nicăieri vapoare cu trupe și tancuri și totuși tractoarele noastre ară pe șesul Mariței, pe malul Nilului și al Gangelui ca și la poalele Olimpului.

Importatorii de chibrituri de sub orînduirea burgheză fabrică acum, și exportă, datorită orînduirii socialiste, motoare, nave și utilaj petrolifer și alte produse industriale.

In cifrele bugetului pe 1959 — a spus în încheiere vorbitorul — mintea mea adună și totalizează imensele cantități de muncă ce-i asigură realizarea: milioane și milioane de ore de muncă — viața de un an a unui popor hotărît să-și făurească temeinic o viață nouă și nerăbdător să o realizeze cît mai repede.

Am învățat de la Lenin să văd înainte, am învățat de la Gorki și romantismul socialist și romantismul revoluționar; și am învățat din experiența celor aproape 15 ani de democrație populară că ceea ce și-a propus Partidul Muncitoresc Romîn, fapt devine.

Cuvîntul deputatului Stan Gheorghe

(regiunea Ploești)

Oamenii muncii din regiunea Ploești au contribuit și ei la importantele succese pe care poporul nostru le-a obținut în acest an în toate domeniile construcției socialiste. 117 întreprinderi industriale și-au îndeplinit înainte de termen planul anual de producție. Planul a fost depășit la foraj, la producția de țiței, benzină, uleiuri minerale, gaze de sondă. Pe baza reducerii prețului de cost, numai la extracția țițeiului s-au realizat economii în valoare de peste 5.600.000 lei. Totuși aceste succese nu exprimă nici pe departe posibilitățile multiple de creștere a producției și productivității muncii și de reducere a prețului de cost în industria petroliferă a regiunii.

Vorbitorul a arătat că creșterea prețului de cost al metrului forat, din cauza proastei organizări a muncii la sonde, risipei nepermise de materiale și creșterii exagerate a consumurilor specifice, precum și accidentelor tehnice în unele întreprinderi petrolifere, au determinat cheltuieli de peste 21 milioane lei, sumă cu care s-ar fi putut construi aproximativ 520 de apartamente. In vederea lichidării tuturor acestor lipsuri, în funcție de posibilitățile existente au și fost elaborate o serie de măsuri tehnico-organizatorice care vor asigura în anul 1959 forarea peste plan a 10.000 m., sporirea productivității muncii cu 1,5 la sută și reducerea prețului de cost cu 1 la sută.

Referindu-se la realizările obținute de industria locală a regiunii, vorbitorul a subliniat că acestea sînt încă insuficiente față de resursele existente. Dezvoltarea tuturor ramurilor industriei locale va contribui la sporirea veniturilor bugetului local, prin găsirea căilor pentru creșterea veniturilor proprii se vor crea condiții ca treptat să se ajungă la acoperirea tuturor cheltuielilor bugetare fără a mai apela la cote defalcate.

In continuare, vorbitorul a criticat lipsurile din activitatea unor organe centrale care nu țin seama de atribuțiile lărgite ale sfaturilor populare cu privire la conducerea industriei de interes local, precum și o serie de deficiențe de organizare în ceea ce privește transportul mărfurilor, care încarcă în mod nejustificat cheltuielile de circulație, propunînd ca pentru remedierea acestei situații întreprinderile de transport comerciale să treacă de la Ministerul Comerțului în subordonarea sfaturilor populare.

In încheiere deputatul Gheorghe Stan a arătat că în planul de măsuri întocmit pentru realizarea sarcinilor ce revin regiunii Ploești cu privire la lichidarea importului de zahăr și ulei se prevede pentru anul 1959 creșterea suprafețelor cultivate cu sfeclă de zahăr de la 7.000 ha. la 11.000 ha., iar la floarea-soarelui de la 8.100 ha. la 22.000 ha.

Noi sîntem hotărîți, a spus în încheiere vorbitorul, să depunem toate eforturile, să mobilizăm toate resursele pentru a ne îndeplini cu cinste angajamentele pe care le-am luat pentru anul 1959. In munca noastră sîntem însuflețiți de succesele obținute și de avîntul cu care poporul nostru muncitor își construiește viața sa nouă.

Ședințele din 29 decembrie

(Urmare din pag. 1-a)

de știință, artă și cultură, ziariști romîni și corespondenți ai presei străine.

In ședința de dimineață, în continuarea discuțiilor asupra Proiectului de Buget al R.P. Romîne pe anul 1959 au luat cuvîntul deputații **Cornel Fulger**, circumscripția electorală Brazda lui Novac, regiunea Craiova, **Tudose Vasiliu**, circumscripția electorală Babadag, regiunea Constanța, ministrul Industriei Petrolului și Chimiei ing. **Mihai Florescu**, deputații **Nicolae Catană**, circumscripția electorală Calan, regiunea Hunedoara, **acad. Mihai Beniuc**, circumscripția electorală Huedin, regiunea Cluj, **Mihai I. Dumitru**, circumscripția electorală Gugești, regiunea Galați, **Carol Loncear**, circumscripția electorală Reșița, regiunea Timișoara, adjunct al ministrului Industriei Grele, **Anton Moisescu**, circumscripția electorală Corod, regiunea Galați, vicepreședinte al C.C.S., **Demostene Botez**, circumscripția electorală „Casa Scînteii", orașul București, **Gheorghe Stan**, circumscripția electorală Pătîrlagele, regiunea Ploești.

In ședința de după-amiază au mai luat cuvîntul la discuții deputații **Victor Bolojan**, circumscripția electorală Derna, regiunea Oradea, **Alexandru Sencovici**, circumscripția electorală Marghita, regiunea Oradea, adjunct al ministrului Industriei Bunurilor de Consum, **Gheorghe Rădoi**, circumscripția electorală Prejmer, regiunea Stalin, **Constantin Nistor**, circumscripția electorală Negrești, regiunea Iași și **Alexandru Bîrlădeanu**, circumscripția electorală Iași-vest, regiunea Iași, vicepreședinte al Consiliului de Miniștri.

Discuția generală asupra Proiectului de Buget pe anul 1959 a luat apoi sfîrșit.

Marea Adunare Națională a votat luarea în considerare a proiectului de lege asupra Bugetului de Stat pe anul 1959.

Apoi Marea Adunare Națională, trecînd la vot, a adoptat Legea pentru aprobarea Bugetului de Stat pe anul 1959.

La următorul punct de pe ordinea de zi s-a dat cuvîntul deputatului **Traian Ionașcu**, președintele comisiei juridice a Marii Adunări Naționale, care a prezentat proiectul de lege pentru modificarea articolelor 17 și 59 din Regulamentul de funcționare a Marii Adunări Naționale.

Conform modificărilor aduse cei 4 deputați, secretari ai Marii Adunări Naționale sînt aleși prin vot deschis, la începutul fiecărei legislaturi și pentru întreaga sa durată.

Deputații aleși ca secretari în sesiunea a V-a a actualei legislaturi sînt împuterniciți să exercite atribuțiile lor pînă la sfîrșitul legislaturii.

După citirea pe articole a proiectului de lege, Marea Adunare Națională a votat modificarea articolelor 17 și 59 din Regulamentul de funcționare a Marii Adunări Naționale.

Trecîndu-se apoi la următorul punct de pe ordinea de zi, s-a dat cuvîntul deputatului **Gheorghe Stoica**, secretarul Prezidiului Marii Adunări Naționale, care a prezentat proiectul de lege pentru ratificarea decretelor emise de Prezidiul Marii Adunări Naționale a R.P. Romîne în perioada 27 decembrie 1957 — 27 decembrie 1958.

Pus la vot proiectul de lege a fost adoptat de Marea Adunare Națională.

A luat apoi cuvîntul tovarășul **Ion Gheorghe Maurer**, președintele Prezidiului Marii Adunări Naționale, care a vorbit despre cea de-a 11-a aniversare a proclamării Republicii Populare Romîne.

Tovarășul Ion Gheorghe Maurer a trecut în revistă marile realizări dobîndite de poporul nostru muncitor în anii regimului de democrație populară, subliniind că ele sînt rezultatul luptei și activității pline de abnegație a oamenilor muncii, sub conducerea Partidului Muncitoresc Romîn.

Vorbitorul a subliniat că poporul nostru este ferm hotărît să facă totul pentru a îndeplini sarcinile trasate de recenta plenară a C.C. al P.M.R. pe baza expunerii tovarășului Gheorghe Gheorghiu-Dej.

Cuvîntarea președintelui Prezidiului Marii Adunări Naționale, tovarășul **Ion Gheorghe Maurer**, a fost subliniată în repetate rînduri de puternice aplauze. Deputații și invitații și-au manifestat îndelung calda aprobare pentru politica Partidului Muncitoresc Romîn, care stă la temelia tuturor succeselor poporului nostru în opera de construire a socialismului.

Luînd apoi cuvîntul, președintele Marii Adunări Naționale, tovarășul **Constantin Pîrvulescu**, a arătat că la 24 ianuarie 1959 se împlinesc 100 de ani de la Unirea Țărilor Romîne, eveniment de mare însemnătate în istoria poporului romîn, în procesul de făurire a statului romîn independent, în evoluția socială a patriei noastre.

Conform hotărîrii Comitetului Central al Partidului Muncitoresc Romîn și Consiliului de Miniștri al Republicii Populare Romîne, această dată memorabilă va fi aniversată în întreaga țară ca o mare sărbătoare națională.

In numele Biroului Marii Adunări Naționale, tovarășul Constantin Pîrvulescu a propus ca în cinstea centenarului Unirii, Marea Adunare Națională să se întrunească în ședință festivă în ziua de 24 ianuarie 1959 pentru a marca astfel importanța istorică a acestei aniversări și a exprima în numele întregului popor hotărîrea de a întări tot mai mult orînduirea democrat-populară, de a face țara noastră tot mai înfloritoare, de a apăra independența și securitatea patriei și de a contribui la întărirea păcii între popoare.

Convocarea în ședință solemnă a Marii Adunări Naționale pe ziua de 24 ianuarie 1959 a fost aprobată.

Rostind apoi cuvîntul de închidere a sesiunii, tovarășul Constantin Pîrvulescu, președintele Marii Adunări Naționale, a spus printre altele:

Lucrările sesiunii au fost rodnice. Marea Adunare Națională a dezbătut pe larg și multilateral și a adoptat Bugetul de Stat al Republicii Populare Romîne pe anul 1959.

Bugetul de Stat pe care l-am votat cu toții asigură pe deplin traducerea în viață a sarcinilor trasate de Plenara din 26-28 noiembrie a Comitetului Central al Partidului Muncitoresc Romîn cu privire la planul de dezvoltare a economiei și culturii naționale pe anul 1959 și de ridicare neîncetată pe această bază a nivelului de trai al oamenilor muncii.

Cuvîntările pe care le-ați rostit aci, izvorîte dintr-o cunoaștere adîncă a realităților noastre socialiste, oglindesc entuziasmul oamenilor muncii din patria noastră care, uniți și solidari, urmează și înfăptuiesc cu hotărîre politica partidului nostru.

Sîntem datori să folosim cu chibzuință fiecare leu, să realizăm economii, să înfăptuim planul de investiții pe anul 1959, să mobilizăm prin toate mijloacele masele la înfăptuirea în întregime a prevederilor bugetului.

Anul care vine va fi un an de noi succese în construirea socialismului în patria noastră. Economia și cultura patriei noastre vor cunoaște o nouă înflorire, va crește bunăstarea celor ce muncesc.

Succesele noastre vor constitui un aport însemnat al poporului nostru la întărirea continuă a lagărului socialist, a forțelor păcii și progresului.

Permiteți-mi, dragi tovarăși, să vă felicit cu ocazia împlinirii a 11 ani de la proclamarea Republicii Populare Romîne și să vă adresez cu prilejul noului an, din toată inima, cele mai calde urări de sănătate. Spor la muncă, tovarăși!

Lucrările celei de-a V-a sesiuni a Marii Adunări Naționale au luat apoi sfîrșit.

(Agerpres)

A apărut în limba romînă numărul 1 pe 1959 al revistei „Probleme ale păcii și socialismului"

In acest număr al revistei „Probleme ale păcii și socialismului" sînt publicate sub titlul: „Măretele perspective ale construirii comunismului și ale întăririi păcii", articole semnate de Cen Iun, Janos Kádár, Ștefan Jendrychowski, Max Reimann, Jacques Duclos, William E. Foster, Victorio Codovilla, Luis Carlos Prestes, despre proiectul planului de șapte ani de dezvoltare a economiei naționale a U.R.S.S. Sînt publicte de asemenea articolele: „Apărarea cuceririlor democratice — condiție a înaintării spre socialism", de P. Ingrao; „Tactica partidului și legătura cu masele", de L. Bohr; „Unele probleme ale mișcării de eliberare din America Latină", de P. Reyes „Lupta poporului chinez împotriva elementelor de dreapta", de Siui Bin; „Noi am îndeplinit poruncile lui Karl Liebknecht", de W. Pieck; „Sub steagul internaționalismului proletar", de T. Daniszewski: Partidul laburist astăzi—politica și ideologia lui"; de J. Campbell.

Rubrica „In partidele comuniste și muncitorești", conține un bogat material informativ cu privire la activitatea unor partide frățești. Rubrica „Schimb de păreri" cuprinde o cronică consacrată discuției care a avut loc la Institutul Gramsci din Roma cu privire la formele și metodele contemporane de exploatare din întreprinderile capitaliste.

La „Scrisori și note" sînt publicate articolele: Definitiv și pentru totdeauna! de J. Hirano; Organul marxiștilor militanți din Franța, de L. N.; Partidul comunist văzut de un polițist de J. Gibbons.

A apărut: „LUPTA DE CLASA"

Organ teoretic și politic al Comitetului Central al Partidului Muncitoresc Romîn

Nr. 12 decembrie 1958

Sumar:

EDITORIAL: Mărețe sarcini ale construcției socialiste.

S. PUNI, P. CÎMPEANU: Democrația socialistă și democrația burgheză.

I. IUGA: Teoria marxist-leninistă a revoluției socialiste, far călăuzitor al partidelor comuniste.

Prof. Gr. OBREJEANU, ing. Gh. TIMARIU: Pămîntul, principal mijloc de producție în agricultură.

L. LEONTIEV: Unele probleme ale teoriei economice.

LECȚII ȘI CONSULTAȚII

— Rolul conducător al Partidului Muncitoresc Romîn în construirea socialismului.

DIN MIȘCAREA MUNCITOREASCĂ INTERNAȚIONALĂ

— A 40-a aniversare a creării Partidului Comunist din Polonia.

Patruzeci de ani de la revoluția din Germania.

ADJOY GHOȘ: Despre hotărîrile plenarei Consiliului Național al Partidului Comunist din India

RECENZII ȘI NOTE

FL. BALAURE, E. DOBRESCU: Economia politică a socialismului trebuie predată în strînsă legătură cu practica.

PAVEL DAN: O diversiune ideologică: „Manifestul capitalist".

ILEANA VRANCEA: Imaginea eroului povestitor (Despre schița „Cerul începe la etajul 3").

Duminică în Capitală s-a inaugurat Casa de cultură a tineretului din raionul „Tudor Vladimirescu"

Intr-o zi de octombrie a anului 1957 s-au strîns pe un teren viran al Capitalei cîteva sute de tineri din raionul „Tudor Vladimirescu".

— Aici vom clădi Casa de cultură a tineretului din raionul nostru, — a spus unul dintre ei.

Și chiar în aceeași zi au efectuat primele săpături pentru fundații. De atunci, aproape în fiecare zi, tinerii din acest raion organizați în brigăzi de muncă patriotică au efectuat mii, zeci de mii de ore de muncă voluntară. Cu mult entuziasm tinerii au muncit la săparea fundației sau la amenajarea terenului, la stivuirea sau transportarea materialelor de construcții. Prin orele de muncă voluntară ale tineretului, precum și prin inițierea unor acțiuni ca strîngerea fierului vechi, colectarea și valorificarea de maculatură etc., s-a realizat o sumă de aproape 300.000 lei ce au fost investiți în această construcție. La realizarea acestei importante sume de bani cea mai mare parte a organizațiilor din raion și-au adus o contribuție de seamă. Se cuvine a remarca în mod deosebit organizațiile U.T.M. „Flacăra Roșie" și „I.O.R." care au mobilizat pe șantier un număr mare de tineri, organizați în brigăzi de muncă patriotică. Remarcabilă a fost de asemenea munca depusă la construirea Casei de cultură, de tinerii din organizațiile U.T.M. „Mătasea Populară", „Tehnica Confecției", „Timpuri Noi", „I.S.P.E." „Ilie Pintilie" Școlile medii 16, 17, 26 din Capitală și multe altele.

Utemiștii au fost întotdeauna în fruntea acțiunii de muncă voluntară desfășurată pe șantierul Casei de cultură. Comitetul raional U.T.M. a evidențiat în mod deosebit pe utemiștii Eugen Săndulescu și Ion Ionescu (I.O.R.), Ionete Aurelia (Tehnica Confecții), Gh. Dascălu (întreprinderea „Ana Ipătescu"), Al. Dumitru (întreprinderea „Elena Pavel"), Angela Oprea (Cooperativa „Sporul"), Ioana Popescu („Mătasea Populară") și mulți alții care au muncit cu multă rîvnă la ridicarea acestui important edificiu de cultură.

Duminică, într-o atmosferă cu adevărat sărbătorească tinerii din raionul „T. Vladimirescu" au trăit din tot sufletul un eveniment emoționant: inaugurarea Casei de cultură. Festivitatea a constituit o nouă dovadă a recunoștinței tineretului pentru grija manifestată de partidul și guvernul nostru pentru culturalizarea maselor largi ale tineretului nostru. Tinerii au mulțumit cu acest prilej partidului pentru condițiile minunate oferite prin construirea acestei Case de cultură care va contribui efectiv la organizarea unei activități cultural-educative bogate. Casa de cultură este dotată cu o sală de spectacole cu o capacitate de peste 600 locuri. De asemenea cuprinde un club pentru pionieri, o bibliotecă, o sală de tenis de masă, o sală de șah, o terasă și ring de dans. Vremea frumoasă din aceste zile îngăduie terminarea amenajării parcului sportiv care este compus dintr-un teren de fotbal, unul de volei, unul de baschet și o arenă de popice.

V. RANGA

In fotografia noastră tovarășul Calomfirescu, prim secretar al Comitetului raional U.T.M. „Tudor Vladimirescu", felicită călduros un grup de tineri de la „Flacăra Roșie" și I.O.R. care s-au evidențiat în mod deosebit la construirea Casei de cultură a tineretului din raionul Tudor Vladimirescu al Capitalei.

Foto: V. RANGA

Tinerii cîntă 30 DECEMBRIE

DIN POEZIILE PRIMITE DE LA CITITORI

Republică

Largul-larg al zărilor veştmînt,
Faldul dimineţilor senine,
Munţii suri cu pletele în vînt,
Îmi vorbesc, Republică, de tine.

Apele-n cascadă la Bicaz
Împinzînd pe mii de serpentine
Bulgării de rouă şi topaz,
Îmi vorbesc de tine, doar de tine.

Schelele ce poartă-n circă zorii
Şi zidarii aburcaţi ciorchine
Gata să cuprindă-n palme norii,
Îmi vorbesc de tine, doar de tine.

Trenurile spintecînd în goană
Cuşma gîrbovitelor coline
Din Abrud spre Roşia Montană,
Îmi vorbesc de tine, doar de tine.

Bolţile de-azur, ameţitoare,
Legănînd în ele ca-n stupine
Larma guralivelor motoare,
Îmi vorbesc de tine, doar de tine...!

I. GEABĂU
student

Patriei mele

Ca un isvor deşcătuşat din munte
Mi-e sufletul de tinereţe plin.
Aş vrea ca toţi prietenii s-asculte —
Azi vreau un cîntec patriei să-nchin.

Nu am condei măiastru să te cînt
Şi n-am cuvinte demne slavei tale.
Dar sînt născută pe acest pămînt,
Lumina ta mi se aşterne-n cale.

Şi ochii mei privesc uimiţi cununa
Prea luminoasei tale steme
Pe care s-au brodat pe totdeauna
Din holde şi furnale — diademe.

Uzine-au răsărit în cîmpul gol
Bătut mai ieri de vînt şi sărăcie,
Iar sondele înfipte-adînc în sol
Sorb pentru tine marea bogăţie.

Din inimă-ţi trimit a mea cîntare
Şi-s fericit că te înalţi spre soare.

LIGIA DUMITRESCU
tehniciană

Balaurul

Pe-aceste plaiuri, într-un negru an,
Se pripăşise, măre un balaur.
Purta pe cap coroana grea, de aur
Şi tron avea, ca orice suveran.

Şi, mai mărunţi, dar cu nimic mai buni,
Ieşit-au şerpi — o droaie — să-l primească
Ei se-nfruptau din glia strămoşească
Pe care se făcuseră stăpîni.

Şi cum pe vremuri fiarele vorbeau
Norodului el adresau sudalme...
Rînjind, din bătucitele lui palme
Grămezile de aur le smulgeau.
Robea din greu mulţimea pe moşii.
La drum ieşind ori în palat de sta,
Balaurul tentacule avea
Şi mistuia-ale ţării bogăţii.
Cum de lumină vrea să se ferească,
Fiindu-i noaptea un complice bun,
El grije-avea (hrisoavele ne-o spun),
În ţară bezna grea să dăinuiască.

Trec anii, lungi. Răbdarea-i dusă.
Gata!
Porni poporul fii-i ne-nfricaţi
Tăiase fiarei fiecare braţ,
Şi-n hău căzu coroana blestemată.

Povestea nu-şi află aici sfîrşitul
De-atunci în soare rîd aceşti eroi
Căci noaptea destrămîndu-se la noi,
În ţară se ivise răsăritul.

GRIGORE BLIDAREAN
muncitor miner

Comunista Mănoiu Anastasia de la ţesătoria de mătase „Ilie Pintilie" din Capitală califică pe tinerele Soare Maria şi Dumitru Ioana la locul de muncă.

Deschiderea Expoziţiei de artă plastică sovietică

Luni dimineaţa a avut loc în sala Dalles deschiderea Expoziţiei de artă plastică sovietică.

La festivitate au participat acad. Atanase Joja, vicepreşedinte al Consiliului de Miniştri, ministrul Învăţămîntului şi Culturii, Constanţa Crăciun, adjunct al ministrului Învăţămîntului şi Culturii, Aurel Mălnăşan şi Vasile Dumitrescu, adjuncţi ai ministrului Afacerilor Externe, Pavel Tugui, şef de secţie la C.C. al P.M.R., Octav Livezeanu, vicepreşedinte al Consiliului general A.R.L.U.S., artiştii poporului Camil Ressu, preşedinte de onoare al Uniunii Artiştilor Plastici din R. P. Română, C. Baraschi şi C. Medrea, oameni de artă şi cultură, ziarişti romîni şi străini.

Au participat A. A. Epişev, ambasadorul Uniunii Sovietice la Bucureşti, şi membri ai Ambasadei, şefii unor misiuni diplomatice şi alţi membri ai corpului diplomatic.

Acad. G. Oprescu, directorul Institutului de istoria artei al Academiei R.P. Romîne, a rostit cuvîntul de deschidere a expoziţiei.

„În momentul în care arta noastră este expusă la Moscova, alături de cea a celorlalte ţări socialiste, o importantă selecţie de artă sovietică este prezentată la Bucureşti, dovadă convingătoare a relaţiilor culturale frăţeşti dintre Uniunea Sovietică şi ţara noastră. Expoziţia prezintă publicului romînesc 300 de opere aparţinînd unui număr de 28 de artişti care nu reprezintă decît o parte din cei pe care îi are actualmente ca nume reprezentative Uniunea Sovietică".

A vorbit apoi V. A. Puşkariov, directorul Muzeului rus din Leningrad, însoţitorul expoziţiei.

„Expoziţia de pictură, sculptură şi grafică sovietică pe care o deschidem astăzi la Bucureşti, ca şi expoziţia de artă plastică a ţărilor socialiste de la Moscova inaugurată recent contribuie şi mai mult la strîngerea legăturilor culturale dintre popoarele noastre. Scopul prezentei expoziţii este nu numai să facă cunoscut poporului romîn operele artiştilor sovietici — pictori, sculptori şi graficieni — care lucrează în cele mai diferite genuri şi să înfăţişeze varietatea creaţiilor lor, dar ea tinde să oglindească limpede drumul dezvoltării artei sovietice, drumul de consolidare a principiilor realismului socialist".

Asistenţa a vizitat apoi expoziţia.

O nouă realizare a regimului democrat-popular:

Marele complex şcolar de la Bîrlad

La Bîrlad a fost inaugurat de curînd un complex şcolar construit pentru învăţămîntul de cultură generală. Complexul şcolar se în- pe o suprafaţă de 20.000 m.p. avînd peste 800 încăperi. În fotografie: Exteriorul Complexului şcolar din Bîrlad.

Şi construiesc viitorul cu PROPRIILE MÎINI

— Despre biografia unei construcţii socialiste şi a tinerilor care i-au dat viaţă —

Biografiile noilor oraşe, fabrici şi uzine ale ţării au începuturi care se a- amănă: „Pe-aici a fost cu ţiva ani în urmă un cîmp. n cîmp la marginea oraş, un mp la marginea unui sat, un mp în mijlocul unui cîmp. ntr-o zi au venit aici oameni cunoscuţi. Oamenii aceştia au ălţat o uzină. O uzină sau un aş, sau amîndouă deodată". Acolo unde s-a ridicat un uş şi s-au deschis noi mine de buni, la Uricani, cu şase- ute ani în urmă îşi păşteau omîrlanii oile, într-un peisaj ac şi patriarhal. Într-o zi au uit însă oamenii...

Unde se ridică acum Bicazul Oneştii erau înainte sate mici sărace sau cîmpuri, iar unde înaltă acum Borzeştii privea sihastru şi solitar stejarul Ştefan cel Mare. Într-o zi venit aici oamenii...

Acolo unde nu era decît un ap cu porumburi, unde bă- u vînturile şi se învolburau orele ca-ntr-o pustietate, nu arte de malul mării au ve- într-o zi oamenii şi-au ridi- o fabrică uriaşă — Năvo- ii.

Biografiile marilor uzine şi şe socialiste ale patriei au eputuri simple şi identice. lo unde nu era nimic au ve- oamenii, trimişi de partid, duşi de partid, au cercetat prejurimile şi apoi au înfipt nădejde tîrnăcopul în pă- t, ridicînd fabrici sau uzi- şi întemeind oraşe.

În primăvara lui 1956, cînd turile care veneau dinspre na Dobrogei aveau miros văn de pămînt răscolit de toare, pe cîmpul de la Nă- ari a sosit într-o zi o armată şase sute de tineri, cîntînd, steaguri şi unelte. Pe fron- iciul unei baraci simple au o scîndură pe care au scris: ntier al tineretului" şi au ipt apoi adînc tîrnăcoapele cazmalele în lutul pietros. nceputul a fost aspru şi nos, greu şi romantic. Tova- l Ispas — comandantul ce- lor şase sute de tineri, care au răspuns entuziaşti chemării organizaţiei noastre revoluţionare de a îndeplini cu cinste sarcina încredinţată de partid — priveşte predispus spre aduceri aminte uriaşa fabrică, colosuri din cărămidă roşie, legate între ele prin braţe uriaşe şi complicate, şi recunoaşte duios şi mîndru totodată că cei care au săpat primii metri cubi de pămînt la temelia acestei fabrici nu erau pe-atunci decît nişte băieţandri de 15, 16, 17 ani, veniţi mai mult de la ţară, ca vedea şi auzea, tăcea toată ziua şi muncea, rugînd şi trecînd prin simţirea lui simplă minunile dimprejur

Comandantul, un om solid, cu ochii vioi, veşnic mişcători, are în mintea sa istoria fiecărui metru cub de beton şi cărămidă a fabricii, istoria creşterii fiecărui om. Prin mîna şi inima sa de comunist încercat, de om al şantierelor socioliste, a trecut sufletul mai aspru sau mai mlădios al fiecăruia. „Odată cu fabrica să crească şi oamenii"— n-a fost o lozincă, ci un ţel care ieşeau atunci pentru prima oară în lume.

Andrei Ion venise pe şantier cînd împlinise abia 15 ani şi cînd nici nu se uscase încă bine cerneala pe carnetul de utemist pe care-l primise. În sătucul lui de prin raionul Băneasa, ecourile chemării organizaţiei răscoliseră inimile tinerilor. Într-o seară a intrat şi el la urma coloanei de brigadieri care pleca din satul lui spre şantier, ducînd în mînă o valijoară.

Maria Gherghes venea însă la Năvodari după ce mai înainte îi intrase în sînge viaţa de şantier şi construcţie la Ozana-Cracău şi Bicaz.

Vasile Pînzaru, venit tocmai de prin Suceava ca să construiască uriaşa fabrică de superfosfaţi, şi-a lăsat la marginea şantierului bîta de cioban şi, şiţeva luni de zile, uluit de tot comunist al comuniştilor şi utemiştilor de pe şantier, care au făcut din cei şase sute de brigadieri, şase sute de eroi, care la nevoie au muncit şi noaptea, nu s-au văitat de frig şi zăpuşeală.

În anul 1957, în perioada cea mai grea, cînd se lucra la betoanele centralizate, pe şantier n-au fost şase sute de brigadieri, ci unul singur, cu o voinţă şi o dîrzenie unică. Brigada lui Gherghişan Petre, în care foştii ţărani deveniseră specialişti, au turnat betonul de la secţia de granulare, de la fundaţie pînă la 30 de metri înălţime. Şi cine va îndrăzni să nu recunoască eroismul în faptele de fiecare zi ale acestor brigadieri, care mergeau cu roaba plină cu beton pe o scîndură lată de 25 de cm. la 30 de metri înălţime, să încerce să facă asta singur.

Xenofonte Ion, un pici mărunţel cît o şchioapă, venit pe şantier de undeva de la ţară, care lucra cocoţat sus pe o macara la aproape 40 de m. înălţime şi se supăra foc dacă încercai să te minunezi de el, a scos într-o zi capul din cabina lui şi le-a strigat cu curaj unor străini care-l tot urmăreau.

— Ce tot vă uitaţi atîta la mine? Ce n-aţi mai văzut oameni?

Cînd a coborît însă jos şi-a aflat că printre cei care-l priviseră era şi un ministru. Iodevenit operatori chimişti. Pasă-mi-te, fii de ţărani, care veniseră pe şantier cu valiză de lemn, cu patru clase elementare şi cu un carnet de U.T.M. în buzunarul de pe dedesubt, au învăţat şi au devenit chimişti, adică cei care se pricep să facă în ziua de azi din gaze şi lichide materii rezistente ca oţelul şi îngrăşăminte care fac ogorul gras ca untul.

Oameni, au crescut pe şantier. Vasile Pînzaru, fostul cioban din Suceava, mutulac şi sălbatec joacă acum şah la club, s-a îndrăgostit de literatură şi citeşte pe ruptele, iar la adunări vorbeşte despre preţul de cost al betonului cu o competenţă care nu mai aminteşte prin nimic de vechile lui îndeletniciri. Puţini sînt ca el pe şantier ca să cunoască atît de bine istoria şi eroii uteceului.

În toamna acestui an pe şantier a mai venit o nouă generaţie de brigadieri—40 de tineri de pe şantierul tineretului de la Ezer. Le-a pătruns şi lor în sînge şi în suflet şantierul, viaţa de brigadier, şi-au venit după Ispas, comandantul lor. Fabrica se apropie de terminare complectă. (Linia de acid sulfuric a fost dată în folosinţă încă din luna octombrie). Acum se lucrează la finisări. Agricultura socialistă a ţării în plină dezvoltare va primi în fiecare an 150.000 de tone de îngrăşăminte chimice, ceea ce înseamnă mii de tone de grîu şi porumb, de unt, carne şi lapte în plus.

Brigadierii vor raporta partidului cu mîndrie că sarcina încredinţată a fost îndeplinită. Şi apoi? Vor pleca acasă? Comandantul zîmbeşte.

— Mergem să construim Combinatul de celuloză.

Brigadierii construiesc mai departe. Îşi construiesc viitorul cu propriile lor mîini vînjoase, cu conştiinţa că fiecare construcţie e dăruită patriei socialiste, ca un cîntec din inimă.

ION BAIEŞU

Din istoria sîngeroasă a monarhiei

In micul port dunărean, Turnu-Severin, cobora într-o zi de mai, un tînăr ofiţer prusac. Junele îmbrăcat într-o uniformă roasă, cu două geamantane ponosite în mîini, primit cu temenele de reprezentanţii potentaţilor romîni era prinţul Carol, von Hohenzollern-Sigmaringen întemeietorul crudei şi rapacei dinastii care a jecmănit această ţară vreme de 81 de ani. Cine l-a voit domn peste principate? Burghezo-moşierimea doritoare de a avea pentru interesele sale, un domn străin gata să închidă ochii la afacerile ei, dacă şi aceasta la rîndu-i lăsa pleoapele în jos în faţa matrapazlîcurilor regale. In schimb poporul i-a făcut prinţului o primire „triumfală". Presa burgheză, a fost nevoită să menţioneze primirea ostilă, de care s-a bucurat noul şi nedoritul domnitor.

„Să-şi amintească Majestatea Sa, că ţăranii în care a ordonat să tragă azi (e vorba de răscoala din 1888 n.r.) **l-au primit cu un imens huidio, scos din piepturile lor de oameni obidiţi, de-a lungul drumului urmat de princiarul alai".** (Gh. Panu, „Lupta" 1416/1888).

Cu un imens huideo! Tînărul prinţ şi-a astupat urechile, a scrîşnit din dinţi şi pus pe căpătuială şi-a zis că pentru atingerea acestui scop nu trebuie să-l intereseze nici ce vrea, nici ce gîndeşte, nici ce idealuri are poporul pe care-l jupoaie. Important e să aibă curteni servili şi schimburi asigurate de guvernanţi gata să şteargă cu poalele hainei scările palatului. Şi „slavă domnului" timp de 8 decenii dinastia a lucrat mînă în mînă, în strînsă cîrdăşie cu burghezia şi moşierimea romînă, a strîns averi, ajutată de aceste slugi, a ucis şi a batjocorit fiii poporului romîn în hoţească frăţie cu „elita".

Cu ajutorul complicilor săi intrujaf şi crime Carol devine în scurtă vreme cel mai bogat om din ţară, cămătar odios, moşier şef, industriaş de frunte, omul cu o listă civilă imensă, asasinul cu cele mai puţine scrupule, cel mai dibaci jefuitor al poporului. Al. Beldiman socoteşte într-un articol publicat în „Adevărul" că veniturile familiei regale sînt de circa 260.000.000 franci aur. Raportînd aceste venituri ale unei dinastii nepoftite la nevoile de atunci ale ţării, Beldiman aprecia că din aceşti bani se puteau realiza următoarele „bagatele": împropietărirea tuturor ţăranilor ceea ce făcea 140.000.000 franci aur; construirea a 600 şcoli noi; înfiinţarea a 3.000 biblioteci săteşti, a 150 atenee populare şi a două universităţi; înfiinţarea a 600 de ferme model cu personal de stat; înzestrarea şcolilor existente cu noi materiale şi organizarea laboratoarelor pentru studenţi; electrificarea a patru judeţe etc.

Această imensă avere a fost realizată numai în trei decenii de domnie. Adăugaţi restul de cinci decenii în care metodele de jaf s-au perfecţionat, în care caracatiţa regală şi-a întins tentaculele în toate domeniile vieţii economice, cinci decenii în care n-a fost afacere nouă încheiată, contracte oneroase defavorabile statului şi finanţelor sale, industrii înfiinţate fără prezenţa regelui. Aceasta explică circulaţia largă de care s-a bucurat parodia imnului regal care s-a născut încă în primii ani ai domniei lui Carol I, după afacerea Strassberg, după înghiţirea întreprinderilor de pe Valea Prahovei:

Trăiască regele / În brînză şi postav / De aur iubitor / Şi jefuitor de ţară / Fie bun / Excelent ceaprazar / Fie în veci / Norocos cămătar / O doamne sfinte / Ceresc părinte / Susţine cu fală / Taraba regală / Trăiască tronul lui / Cît ţine apa în ciur / Gescheftmacher vestit / Cu mare falnic nume / Fie bun / Fabricant şi isteţ / Fie în veci / Iscusit precupeţ /". (Versiune publicată în „Adevărul" din 10 mai 1888, sub semnătura Rion).

Singura preocupare a dinastiei a fost să acumuleze averi. Pentru aceasta nu s-a dat înlături de la nimic. Timp de opt decenii ea a rămas complect străină de aspiraţiile poporului, n-a pregetat să tragă în muncitori şi ţărani atunci cînd aceştia se revoltau împotriva asupririi burghezo-moşiereşti, n-a pregetat să arunce în război poporul oridecîte ori a putut să tragă profituri, nu s-a sfiit să vîndă avuţiile monopolurilor şi intereselor străine.

Că monarhia a rămas departe de gîndurile şi simţămintele poporului o atestează însuşi Carol I. Într-o scrisoare adresată Kaizerului Wilhelm I, Carol spunea: „In Romînia, mă simt departe de scumpa şi vechea mea patrie germană şi sentimentele mele vor fi pururea alături de drapelul negru şi roşu". Iar într-o scrisoare către Auerbach menţiona: „Iubirea patriei mele natale, mi-a împiedicat inima să iubesc ţara romînească... **Experienţa făcută pe tron mă face să văd că Romînia nu are un viitor, ea nu se poate acomoda cu ideile occidentale de guvernămînt".** Carol nu putea ascunde rezistenţa opusă de poporul romîn faţă de tendinţa monarho burgheziei de a vinde ţara monopolurilor germane şi mai apoi celor anglo-americane. Numai că el folosea un limbaj alambicat, rezistenţa poporului şi lupta pentru cuceriri politice democrate, numindu-se la el... neacomodare. De această neacomodare se văita şi Ferdinand care, prinţ moştenitor, senator, ofiţer romîn, participa ca ofiţer prusac, la manevrele imperiale şi care, mai tîrziu, îşi plasa acţiunile în străinătate. Tot de „neacomodare" cu poporul romîn vorbea şi Carol II care, temindu-se de răfuiala ce se întrevedea, căra peste noapte avuţii, valuta, bunuri de tezaur şi comori culturale depozitîndu-le în Elveţia şi Statele Unite.

Burghezia crea legende peste legende, mulate în siropul de trandafir, despre Carol I.

Iată însă se spunea în editorialul „Adevărului" din 10 mai 1892.

„In acest suveran nu găseşti nici un avînt nobil, nici o idee generoasă. Nu zăreşti decît egoismul cel mai respingător, primează interesul său personal. Să mi se arate în cursul acestor 26 de ani de domnie o şcoală, sau un spital, sau un azil fondat de Carol I. ca semn pentru generaţiile viitoare, de recunoştinţă pentru acest popor, care a făcut dintr-un ofiţer obscur, un rege cu o listă civilă de 4.000.000 franci aur".

Regele, fie că s-a chemat Carol I, Ferdinand, Carol II sau Mihai, n-a pierdut nici un prilej de a ordona să se tragă în muncitori şi ţărani, cînd aceştia ceruseră să li se facă dreptate. Carol I şi-a spălat mîinile în sîngele ţăranilor răsculaţi în 1888, 1894 şi în 1907 în sîngele ostaşilor seceraţi de gloanţe şi holeră în războiul imperialist balcanic.

Ferdinand are pe conştiinţă sutele de mii de ţărani morţi în primul război mondial pentru interesele imperialiştilor şi sîngele muncitorilor grevişti din anii 1918—1922. Carol II, naşul fascismului, a aruncat în închisori pe cei mai buni fii ai poporului şi a ordonat să se tragă în eroicii luptători ceferişti şi petrolişti din februarie 1933 Mihai I. partizan legionar („Sire, dă-mi voe să te salut smerit ca pe unul din bravii noştri legionari" - Z. Codreanu „Buna Vestire" 9. XII. 1940), a fost copărtaş cu Antonescu în pornirea războiului antisovietic.

Monarhia a adus poporului mizerie şi sărăcie. Oamenii trăiau, aşa cum reese dintr-o anchetă făcută de cîţiva medici la Giurgiu, Azuga şi Comăneşti şi publicată în „Calendarul Muncii":

„Lucrul muncitorilor începe la 5 dimineaţa şi sfîrşeşte la 9 seara cu cîte o jumătate oră repaus. Copiii sînt forţaţi să intre în fabrică, unde lucrează alături de părinţii lor, de la vîrsta de 9 ani. Munca e grea şi nesănătoasă şi nici nu o poate face".

După primul război mondial, cînd influenţa Marii Revoluţii Socialiste din Octombrie a dat un impuls mişcării revoluţionare din ţara noastră s-a accentuat opoziţia poporului romîn faţă de dinastie. Din acest moment lupta dintre monarhie şi proletariat devine şi mai deschisă şi deosebit de ascuţită. Regele Ferdinand introduce cea mai severă cenzură în presă, interzice Partidul Comunist, înăbuşă în sînge grevele muncitoreşti. Partidul care duce deschis şi fără compromisuri lupta împotriva monarhiei, care demască prin presa ilegală crimele monarhiei, care mobilizează poporul la lupta împotriva monarhiei şi a politicii ei odioase, a fost Partidul Comunist Romîn.

Iată ce spune „Socialistul" din 22. II. 1922:

„Şi în timp ce rîurile de şampanie vor curge în palatul regesc, la cîteva mii de metri de palatul regal în cele trei ţarcuri bune pentru vite, din închisoarea militară 200 de oameni sînt mai departe ţinuţi şi chinuiţi sub ameninţarea morţii. (este vorba de cei implicaţi în procesul din Dealul Spirei n.r.). 200 de oameni fără nici o vină, dar care au un păcat mai grav, păcatul că au gîndit altfel decît stăpînitorii, că au crezut într-un ideal, suferă urmările dureroase ale grevei foamei, ale lanţurilor şi celulei. În timp ce în aer va pluti bucuria nunţii, (nunta uneia din multele prinţese ale neamului Hohenzollern, n.r.) în mahalele Capitalei, în colţurile cele mai îndepărtate ale provinciei, în întreaga ţară, sute şi mii de perechi îşi pling încă părinţii, soţii şi copiii care zac în fundul Nistrului, în ocnele Romîniei Mari, supraveghiaţi cu baionete în ţarcurile justiţiei militare".

Urcarea pe tron a lui Carol II, a însemnat un pas înainte spre fascizarea ţării, iar pentru monarhie instaurarea unei perioade de jaf metodic şi rapid. Partidul Comunist demască consecvent manevrele dinastiei şi ale burgheziei, îndreptate spre gîtuirea ultimelor rămăşiţe ale libertăţilor democratice cheamă poporul la lupta împotriva regimului putred şi criminal, împotriva monarhiei.

Iată cîteva fragmente dintr-o broşură editată de Partidul Comunist Romîn în iunie 1935 şi care trece în revistă cinci ani de domnie carlistă:

„In aceea zi, complotul cîtorva militari aventurieri şi al şefilor partidului naţional-ţărănesc, în frunte cu Maniu, împinşi de graba pregătirii unui război contra Sovietelor, a adus în ţară pe ascuns şi a aşezat pe tron prin surprindere pe duşmanul de moarte al poporului romîn, sbirul naţionalităţilor subjugate din Romînia, marele capitalist, om de afaceri şi moşier, căpetănia fascismului romîn, matadorul aţîţărilor războinice contrarevoluţionare — Carol al II-lea de Hohenzollern.

Capitaliştii şi moşierii din Romînia s-au strîns repede în jurul tînărului şef al monarhiei. Toate partidele burgheze au înţeles rostul monarhului ca fiind un instrument şi conducător al fascizării ţării, ca mască a propriilor lor uneltiri reacţionare şi ca un campion consecvent al cruciadei antisovietice.

Singur Partidul Comunist a dat alarma în 1930 şi n-a încetat să demaşte rolul sugătorului de sînge de pe tron, al fascistului războinic hohenzollernesc. Partidul comunist a avut dreptate.

Reprezentant demn al finanţei romîne, Carol şi-a garnisit mai întîi propriul buget. În perioada de negrăită mizerie a celor cinci ani de domnie a lui, el a ştiut, cu familia sa, să sugă anual peste un miliard de lei din bugetul ţării şi să patroneze jaful dezmăţat prin care capitalul financiar şi boierimea vor să iasă din criză.

Astfel anii 1930—1935 au fost ani de jale şi foame pentru ţărănime, de dezastrul al micului negustor, gospodar, meseriaş, de distrugere a funcţionarului, învăţătorului, intelectualului, studentului, de griji şi nevoi pentru tînărul ofiţer şi reangajat, de foame şi durere pentru soldat.

1930—1935 ani de şomaj, furt de salarii, concedieri şi mizerie pentru muncitori.

Ani de suferinţă cumplită pentru naţionalităţile subjugate. Ani de scumpete şi nevoie pentru toţi. Ani de veşnică ameninţare şi pregătire războinică.

Toate aceste groaznice isprăvi ale regimului nu s-au produs fără rezistenţa dîrză din partea maselor populare. Şi de aceea anii aceştia au devenit şi ani de teroare, temniţă, stare de asediu, de torturi inchizitoriale, de gîtuire a libertăţilor cetăţeneşti.

Regele şi-a inaugurat activitatea prin lovituri (Iorga — Argentoianu) contra resturilor democraţiei parlamentare, prin concentrarea elementelor reacţionare din partidul burghez (George Brătianu, grupa Vaida). El susţine garda de fier, el a patronat asasinarea lui Duca, el ţine la foc „cazanul satanei", adică ameninţarea continuă a gheenei fasciste contra poporului muncitor. El a organizat cu şefii naţional-ţărănişti baia de sînge de la Grivita.

Sub „înaltul" lui patronaj s-au desfăşurat dezgustătoarele aţîţări războinice contra Uniunii Sovietice, pentru care masele au plătit miliarde „Skodei". El complotează azi zilnic cu căpeteniile celei mai reacţionare şi imperialiste ale burgheziei romîne pentru scrîmbarea fascistă a constituţiei, pentru înscăunarea făţişă a dictaturii militare fasciste sîngeroase, pentru stoarcerea cu forţa a datoriilor şi dărilor, pentru expropierea ţărănimii muncitoare şi a păturilor mijlocii în folosul finanţei romîne, pentru stoarcerea pînă la măduvă a muncitorilor, salariaţilor, pensionarilor sub semnul însănătoşirii finanţelor publice, private şi regale".

Această severă judecată a domniei carliste, dezvăluie întreaga mîrşăvie a monarhiei. Ea a fost întotdeauna o frînă în calea dezvoltării democratice a Romîniei, un bastion al celui mai crunt reacţionarism, clică pornită pe jaf şi căpătuială.

Acestui cuib de viespi poporul sub conducerea partidului i-a pus capăt cu 11 ani în urmă eliberîndu-se pentru totdeauna de ticăloaşa instituţie, păşind pe calea măreţei opere de construire a socialismului.

AL. GÎRNEAŢA

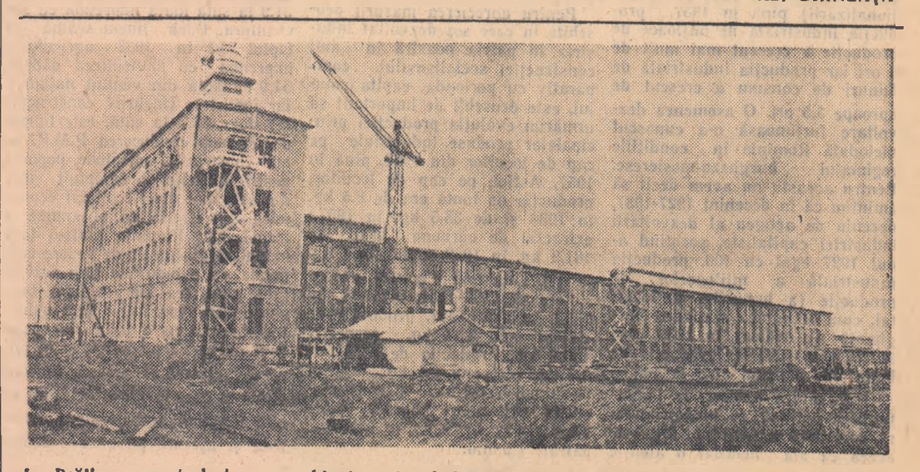

La Brăila se construieşte un combinat pentru industrializarea stufului. În fotografie: Vedere parţială a fabricii de cartoane.

DE PESTE HOTARE

Perspectivele sumbre ale noului an în țările capitaliste

Noi poveri financiare și economice pe umerii poporului francez

PARIS 29 (Agerpres). — In seara de 28 decembrie, șeful guvernului francez, De Gaulle, și ministrul Finanțelor și al Economiei, Pinay, au rostit la posturile de radio și televiziune, cuvîntări în care au încercat să justifice măsurile financiare și economice ale guvernului, care aruncă noi poveri pe umerii poporului francez. După cum s-a mai anunțat, aceste măsuri sînt în legătură cu întocmirea bugetului de stat pe anul 1959, care se caracterizează printr-o creștere considerabilă a cheltuielilor și, în primul rînd a cheltuielilor militare, care în mod oficial se ridică la suma de 1562,3 miliarde franci (față de 1326 miliarde franci în 1958) și reprezintă 25 la sută din cheltuielile bugetare. Aceste cheltuieli au fost sporite în primul rînd datorită continuării războiului din Algeria și a politicii cursei înarmării.

In cuvîntarea sa De Gaulle a prezentat un tablou sumbru al situației financiare și economice a Franței. El nu a arătat însă că adevărata cauză a acestor greutăți o constituie povara excesivă a războiului colonial.

De Gaulle a declarat în continuare că a hotărît „să facă ordine" și s-a folosit în acest scop de bugetul de stat pe 1959. El a recunoscut că în urma noii politici economice și financiare „o anumită perioadă de timp țara va trebui să treacă prin încercări" întrucît guvernul a hotărît să introducă noi impozite, să sporească unele tarife și prețuri, să anuleze ajutoarele de stat, să reducă cheltuielile statului pentru asigurările sociale.

Referindu-se la devalorizare și la viitoarea reformă financiară De Gaulle a arătat că Franța se află într-o situație defavorabilă față de alte țări, neavînd posibilitate să importe și să exporte o cantitate suficientă de mărfuri și fiind împovărată de datorii și lipsită de credite. De Gaulle a declarat că guvernul a fost nevoit să efectueze devalorizarea. Mai mult decît atît, el a fost nevoit de asemenea să sporească pînă la 90 la sută cota mărfurilor de import scutite de restricțiile vamale, renunțînd astfel la tradiționala politică protecționistă care apără împotriva concurenței străine întreprinderile mici care acum sînt sortite falimentului.

Ministrul Finanțelor și al Economiei, Pinay, a vorbit mai în amănunt aproximativ despre aceleași motive care au determinat politica guvernului.

In cuvîntările lor De Gaulle și Pinay au recunoscut de fapt că s-a propus din nou poporului francez să plătească pentru războiul colonial din Algeria, pentru participarea Franței la grupările militare și economice care pun pe primul plan țelurile imperialismului american și nu țin seama de interesele naționale ale țării.

Ascuțirea contradicțiilor economice dintre țările occidentale

LONDRA 28 (Agerpres). — TASS transmite: In seara zilei de 27 decembrie, Ministerul de Finanțe al Angliei a anunțat că de la 29 decembrie se introduce convertibilitatea lirei sterline în dolari pentru toate persoanele domiciliate în afara zonei lirei sterline. Această măsură a guvernului englez a urmat devalorizării francului francez, introducerii convertibilității valutelor celorlalte țări membre ale „pieței comune".

In comentariile lor observatorii ziarelor engleze subliniază legătura dintre aceste măsuri și intrarea în vigoare la 1 ianuarie 1959 a acordului cu privire la „piața comună" și nu-și ascund temerea că aceste măsuri vor duce la o și mai mare ascuțire a contradicțiilor economice dintre țările Europei occidentale. In această ordine de idei se menționează recentul eșec al tratativelor în problema creării așa-numitei „zone a comerțului liber" între Anglia, țările membre ale „pieței comune" și celelalte state care fac parte din Organizația de colaborare economică europeană.

Multe comentarii ale ziarelor engleze au accente pesimiste. Aceste comentarii subliniază că hotărîrea guvernului englez cu privire la convertibilitatea parțială a lirei sterline este o măsură foarte riscantă deoarece ea înseamnă că Anglia se obligă să achite străinilor valoarea lirei sterline în aur sau în dolari. „Anglia nu dispune însă de suficiente rezerve de aur și dolari, scrie „Reynold's News". După o scurtă perioadă de prosperitate care va urma convertibilității se prea poate ca, așa cum s-a întîmplat după anul 1925, tendința de a se evita epuizarea rezervelor de aur să determine creșterea șomajului și depresiunea".

In același spirit s-a exprimat și Gaitskell, liderul partidului laburist, care prevede în legătură cu măsura financiară a guvernului englez accentuarea restricțiilor și în special limitarea creditelor, ceea ce va agrava situația folosirii brațelor de muncă și va îngreuna și mai mult extinderea producției industriale.

Un exemplu al colaborării și prieteniei între U.R.S.S. și R.A.U.

CAIRO 29 (Agerpres). — TASS transmite: După cum s-a anunțat, în seara zilei de 27 decembrie la Cairo s-a semnat acordul cu privire la acordarea de ajutor economic și tehnic de către Uniunea Sovietică Republicii Arabe Unite pentru construirea primei etape a barajului de la Assuar.

Acordul prevede că guvernul U.R.S.S., propunîndu-și să sprijine dezvoltarea economică a R.A.U. și mergînd în întîmpinarea dorințelor guvernului R.A.U., va colabora cu guvernul R.A.U. în construirea primei etape a barajului de la Assuan.

Guvernul sovietic va asigura livrarea în R.A.U. a mașinilor, utilajului și mecanismelor, precum și a materialelor de care R.A.U. duce lipsă și trimiterea numărului necesar de specialiști și tehnicieni pentru conducerea tehnică a lucrărilor de construire a barajului.

Pentru plata cheltuielilor organizațiilor sovietice legate de realizarea obligațiilor de mai sus, guvernul U.R.S.S. va pune la dispoziția guvernului R.A.U. un credit pe termen lung în sumă de 400 milioane ruble în condiții avantajoase, acest credit urmînd să fie amortizat prin livrări de mărfuri către Uniunea Sovietică.

Libertate luptătorilor greci pentru democrație și pace

MOSCOVA 28 (Agerpres). — TASS: Comitetul organizațiilor de tineret din U.R.S.S. a dat publicității următoarea declarație:

Tineretul sovietic a luat cunoștință cu adîncă indignare că în ultimul timp în Grecia sînt arestați și trimiși fără judecată în lagăre de concentrare numeroși conducători ai Organizației de tineret a Uniunii democrate de stînga (E.D.A.). Printre cei arestați sînt Solomos, Despotidis, Țimbuchidis, Patatis și alți activiști ai acestei organizații.

Arestarea unor membri ai Organizației de tineret a E.D.A. demonstrează intenția cercurilor conducătoare din Grecia de a lovi prin teroare această organizație democratică care luptă pentru pace, pentru drepturile vitale ale tineretului grec.

Asigurările conducătorilor greci că aceste arestări și deportări sînt efectuate în interesul „apărării democrației" sînt întrutotul fățarnice, deoarece samavolnicia polițienească este incompatibilă cu democrația. Arestarea unor membri ai Organizației de tineret a E.D.A. este o continuare a campaniei polițienești duse împotriva cetățenilor progresiști din Grecia, în cursul căreia a fost arestat de curînd cunoscutul democrat și luptător pentru pace Manolis Glezos, erou național al Greciei.

In numele întregului tineret sovietic, Comitetul organizațiilor de tineret din U.R.S.S. protestează cu hotărîre împotriva terorii polițienești din Grecia și cere eliberarea imediată a democraților greci.

Acțiunile hotărîte ale tuturor oamenilor de bună credință au salvat viața patriotei algeriene Djamila Buhired și a studentei iordaniene, Nada Es-Salti. Mișcarea de protest și solidaritatea tineretului din lumea întreagă vor aduce libertate lui Manolis Glezos, Solomos, Despotidis, Timbuchidis, Patatis și prietenilor lor.

Libertate luptătorilor greci pentru pace!

COMITETUL ORGANIZAȚIILOR DE TINERET DIN U.R.S.S.

★

MOSCOVA 29 (Agerpres). — TASS transmite: Scriitorul Nikolai Tihonov, președintele Comitetului Sovietic pentru Apărarea Păcii, a făcut o declarație în care califică arestarea patriotului grec Manolis Glezos drept „o încălcare nemaiauzită a tuturor normelor legalității".

Primejdia mortală care amenință pe Manolis Glezos, subliniază Tihonov, nu poate să nu mobilizeze pe toți oamenii cinstiți din lume, pe toți acei care nu pot să nu fie indignați de actul de constrîngere comis împotriva unuia din cei mai buni fii ai eroicului popor grec.

Manolis Glezos, subliniază N. Tihonov, trebuie să se întoarcă în rîndurile poporului său, căruia îi aparține, pentru a cărui libertate și-a riscat nu odată viața.

★

MOSCOVA 29 (Agerpres). — TASS transmite: Biroul organizatoric al Uniunii ziariștilor din U.R.S.S. a publicat o declarație de protest împotriva arestării lui Manolis Glezos și a altor democrați greci.

Arestarea lui Manolis Glezos și a altor patrioți din Grecia, se spune în declarație, este una din acțiunile campaniei desăntate a autorităților grecești împotriva forțelor democrate din țară. Ticluind acuzații false, recurgînd la represiuni, dușmanii democrației încearcă să înăbușe orice manifestare a libertății.

In numele ziariștilor din Uniunea Sovietică protestăm cu hotărîre împotriva samavolniciei reacțiunii grecești și cerem punerea neîntîrziată în libertate a lui Manolis Glezos și a altor democrați greci.

Noi victorii ale industriei sovietice

MOSCOVA 29 (Agerpres). — TASS transmite: Direcția Centrală de Statistică de pe lîngă Consiliul de Miniștri al U.R.S.S. anunță că industria ușoară și alimentară a Uniunii Sovietice a îndeplinit înainte de termen planul pe anul 1958 la principalele mărfuri industriale și alimentare.

★

MOSCOVA 29 (Agerpres). — TASS transmite: După cum anunță Direcția Centrală de Statistică de pe lîngă Consiliul de Miniștri al U.R.S.S., industria chimică a Uniunii Sovietice a îndeplinit înainte de termen sarcinile de plan prevăzute pentru anul curent în ceea ce privește producția celor mai importante produse ale industriei chimice.

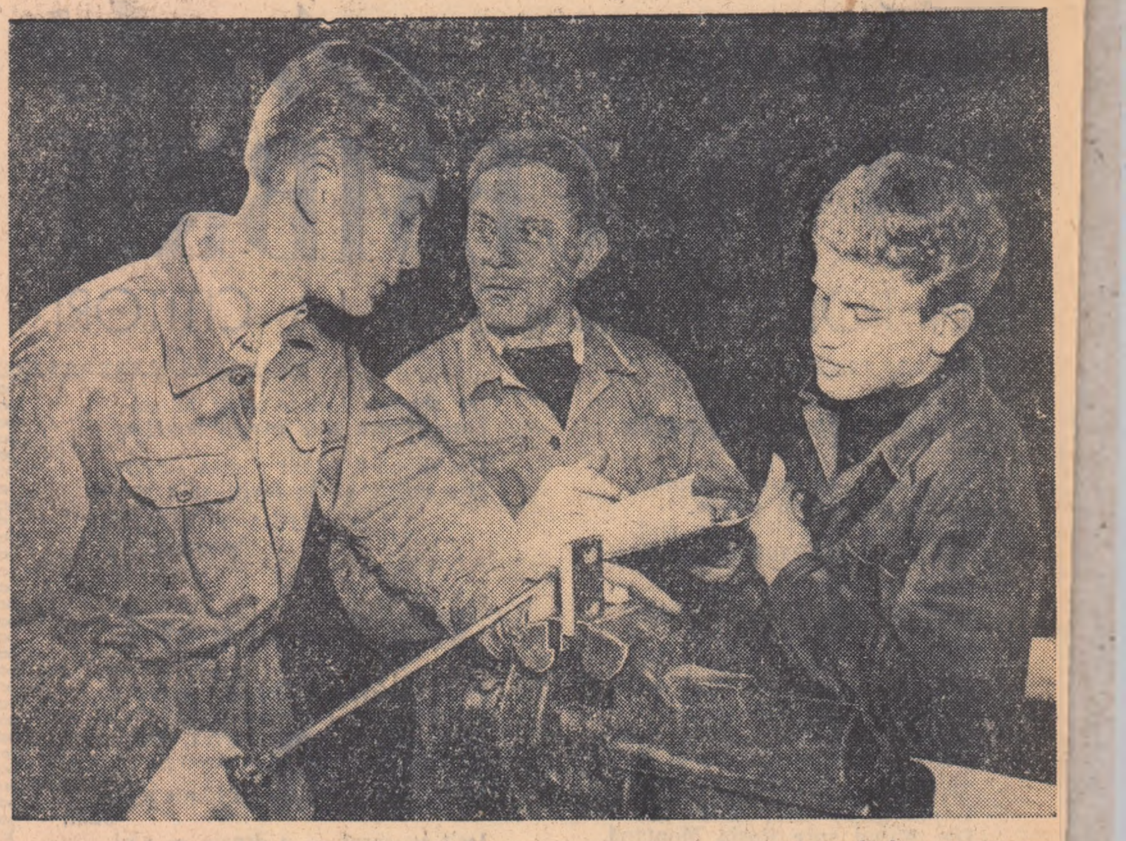

In R. Cehoslovacă s-a introdus învățămîntul politehnic în acest an școlar. In fotografie: maistrul O. Plechac de la uzinele „Agrostroi" în mijlocul elevilor săi.

Guvernul Batista în derută

La Washington se caută „formule" pentru a-l salva pe dictatorul Cubei

HAVANA 28 (Agerpres). — La 26 decembrie guvernul Batista a publicat un ordin în care se spune că trupele și avioanele guvernamentale vor ataca pe insurgenți „fără să țină seama de securitatea populației civile". A doua zi după publicarea acestui ordin agenția United Press International relatează că Jose Crespo, pilot în aviația militară a lui Batista, a fugit cu avionul din Cuba aterizînd la Miami. Crespo a declarat că nu vrea să bombardeze orașe și să omoare femei și copii nevinovați.

In urma creșterii nemulțumirii în rîndul trupelor guvernamentale Batista a ținut o conferință cu conducătorii armatei, flotei și poliției în cadrul căreia s-a hotărît „reorganizarea" înaltului comandament al trupelor guvernamentale. Generalul Rio Chaviano, comandant al forțelor guvernamentale din provincia Las Villas, unde trupele lui Batista au înregistrat numeroase înfrîngeri în ultimul timp din partea detașamentelor de insurgenți, a fost înlocuit.

Corespondentul din Washington al agenției Associated Press anunță că în capitala S.U.A. a avut loc o conferință a reprezentanților „unor țări" care fac parte din Organizația statelor americane — O.S.A. —, cu participarea reprezentanților S.U.A., la care s-a căutat să se găsească „în grabă" o formulă pentru încetarea ostilităților din Cuba. Statele Unite nu au reușit însă să atragă de partea lor țările Americii Latine pentru a acoperi cu steagul O.S.A. amestecul american în treburile Cubei și a salva astfel pe marioneta lor, dictatorul Batista. Majoritatea reprezentanților țărilor latine au declarat că orice „formulă de rezolvare" a acestei probleme va constitui un amestec în treburile interne ale Cubei.

★

NEW YORK 29 (Agerpres). — **Ultimele știri sosite din Cuba arată că răsculații au obținut noi succese însemnate, iar situația guvernului dictatorului Batista s-a șubrezit și mai mult. Forțele răsculaților, conduse de Fidel Castro, stăpînesc mai mult de jumătate din țară. In mîinile lor se află provinciile Oriente și Las Villas. Principalele centre administrative ale acestor provincii, orașele Santiago și Santa Clara sînt încercuite de insurgenți. Acum două zile calea ferată care leagă capitala Cubei, Havana, de celelalte regiuni ale țării a fost tăiată.**

In încercarea sa disperată de a salva situația, Batista a efectuat o mare epurare în rîndurile ofițerilor și recurge la teroare și represiuni.

Agenția France Presse anunță că „30 de avioane pilotate de aviatori americani aduc trupe din Republica Dominicană în ajutorul forțelor armate ale guvernului cuban". Associated Press anunță că Fidel Castro a făcut o declarație la radio că de pe teritoriul Republicii Dominicane se pregătește o invazie împotriva Cubei.

Reuniune consacrat[ă] aniversării R. P. Romîne

MOSCOVA 29. — Corespon-dentul Agerpres transmite: L uzina „Compresor", una din ma rile întreprinderi din Moscova, avut loc o reuniune consacra celei de-a XI-a aniversări a R. Romîne. La clubul uzinei s- adunat sute de muncitori, in neri și tehnicieni, precum și mu citori de la alte întreprinderi d raion. Deschizînd festivitat Alexei Litiaghin, secretar al c mitetului de partid, a arătat succesele pe care le obține Ron nia populară pe calea înflori economice și culturale măre forța întregului lagăr al țări socialiste.

Maistrul Pavel Sosnov a s liniat în cuvîntul său că între uzină muncește cu drag pen realizarea comenzilor venite Romînia.

A luat apoi cuvîntul geogra Nikolai Leontiev, care a colabo la alcătuirea monografiei Ro niei și a vizitat R.P. Romînă repetate rînduri.

La sfîrșitul festivității a l cuvîntul Ion Datcu, atașat ambasadei Republicii Popul Romîne.

★

MOSCOVA. — Luni seara, C trul de televiziune din Mosc a transmis un bogat program titlul „Primăvara în țara do lor" consacrat celei de-a XI-a versări a Republicii Populare mîne.

★

Cu prilejul aniversării zilei 30 Decembrie la Moscova, a ap monografia „Dezvoltarea ec miei R.P.R. pe drumul soci mului, 1948—1958". Lucrarea elaborată de Institutul de ce țări economice al Acade R.P.R.

PUTEREA ECONOMICĂ A R. P. ROMÎNE

(Urmare din pag. 1-a)

creștere considerabilă, depășind de cîteva ori nivelul din 1938, anul cu cea mai ridicată producție în timpul regimului burghezo-moșieresc. Exprimată în procente, pe total de industrie, această creștere a avut loc astfel:

Anii	1938	1948	1950	1955	1956	1957
Indicele producției industriale	100	85	147	299	331	359

In cadrul acestei dezvoltări, trebuie subliniată creșterea cu precădere a producției industriei mijloacelor de producție cu toate că și industria bunurilor de consum a crescut cu mult față de situația din vechiul regim. Astfel, luînd de bază tot anul 1938 evoluția producției dată de cele două grupe ale industriei a fost:

Anii	1938	1948	1950	1955	1956	1957
Producția industrială de mijloace de producție	100	92	167	363	415	454
Producția industrială de bunuri de larg consum	100	79	129	240	255	272

Dinamica producției industriale dată de cele două grupe scoate în evidență înaltul ritm de dezvoltare a industriei în condițiile construirii socialismului. Intr-adevăr, numai din 1948 (anul naționalizării) pînă în 1957, producția industrială de mijloace de producție a crescut mai mult de 5 ori iar producția industrială de bunuri de consum a crescut de aproape 3,5 ori. O asemenea dezvoltare furtunoasă n-a cunoscut niciodată Romînia în condițiile regimului burghezo-moșieresc. Pentru aceasta nu avem decît să amintim că în deceniul 1927-1937, deceniu de apogeu al dezvoltării industriei capitaliste, socotind anul 1927 egal cu 100, producția industrială a mijloacelor de producție (a bunurilor de capital, cum le numea statistica burgheză) s-a ridicat în 1937 abia la 157,4 la sută iar producția de bunuri de consum abia la 145.

O trăsătură extrem de importantă a politicii de industrializare socialistă a țării noastre este aceea că s-a acordat o atenție deosebită dezvoltării industriei în acele regiuni pe care burghezia le lăsase în părăsire și ruină, cum erau Moldova, Dobrogea, Oltenia, Nord-Vestul Transilvaniei.

Pentru aprecierea măsurii deosebite în care s-a dezvoltat industria în patria noastră în anii construcției socialismului, comparativ cu perioada capitalismului, este deosebit de important să urmărim evoluția producției principalelor produse industriale pe cap de locuitor din 1938, pînă în 1957. Astfel, pe cap de locuitor, producția de fontă era de 8,5 kg. în 1938 și de 38,5 kg. în 1957; extracția de cărbune brut de 181,2 kg. în 1938 și de 395,7 kg. în 1957, energia electrică produsă era de 72,4 Kwh in 1938 și 305,1 kwh în 1957, producția de ciment de 32,7 kg. respectiv 135,8 kg., producția de hîrtie de 3,9 kg. respectiv 6,4 kg., țesături de bumbac 6,7 m. pătrați respectiv 10.6 metri pătrați, piele 6,9 dm. pătrați respectiv 13,5 dm. pătrați ș.a.m.d.

Această creștere însemnată a producției industriale pe cap de locuitor oglindește extrem de limpede creșterea puterii industriale a țării și ritmul accelerat al acestei creșteri.

Pentru a aprecia succesele R.P.R. din punct de vedere al creșterii puterii sale economice, nu sînt lipsite de interes și unele comparații cu țările capitaliste, comparații care arată ritmul ei de dezvoltare mult mai înalt decît al unor țări capitaliste considerate dintre cele mai dezvoltate. Așa, de pildă, extracția de cărbune a R.P.R. a reprezentat în 1956, față de 1948 circa 220 la sută pe cînd cea a Belgiei doar 110 la sută și a Franței doar 126 la sută; tot față de 1948, în 1956 producția de ciment a R.P.R. reprezenta 332 la sută pe cînd cea a Angliei doar circa 149 la sută.

Dezvoltarea puternică pe care a cunoscut-o industria noastră în anii construcției socialismului a determinat transformarea ei în ramură conducătoare a economiei naționale. Acest lucru se poate vedea foarte bine, în primul rînd din faptul că în 1956 industria și construcțiile ajunseseră să dea 50,8 la sută din venitul național pe cînd agricultura — cu toată creșterea înregistrată de producția ei — doar 31,9 la sută luată împreună cu silvicultura. Dacă ținem seama de faptul că în 1937 agricultura împreună cu silvicultura dădeau 54,9 la sută din venitul național, iar industria (inclusiv construcțiile) doar 33,7 la sută, este limpede, că sub conducerea P.M.R. în anii construcției socialiste, poporul nostru muncitor a înfăptuit una din cele mai mari realizări economice din istoria sa și anume a transformat Romînia dintr-o țară înapoiată din punct de vedere economic, cu o industrie slab dezvoltată, cum era sub regimul burghezo-moșieresc, într-o țară industrial-agrară cu o industrie socialistă puternică modernă, și în plină dezvoltare. Și aceasta în condițiile în care însăși agricultura se află în plină transformare socialistă și așezare pe baze tehnice moderne, care îi permit o producție sporită.

Rolul conducător al industriei în economia noastră reiese de asemenea din faptul că prin volumul, structura și calitatea producției sale, industria noastră grea, își îndeplinește cu succes sarcina de reutilare și înzestrare tehnică modernă a celorlalte ramuri. Astfel industria noastră constructoare de mașini înzestrează cu tehnică modernă industria extractivă, industria prelucrătoare, industria energetică, transporturile, comunicațiile. In același timp, dezvoltarea industriei grele reprezintă principala pîrghie pentru transformarea socialistă a agriculturii, pe baza tehnicii moderne. Or, în acest scop au fost organizate în țara noastră 16 întreprinderi industriale specializate care pun la dispoziția agriculturii un număr de circa 50 tipuri diferite de mașini agricole. Numai în 1957 s-au produs 5.500 tractoare fizice. De asemenea s-a acordat o deosebită atenție electrificării satelor. Astfel dacă pînă în 1945 numărul satelor electrificate se ridica la 535, în 1957 el era de 2.389, numai în perioada 1951-1955 electrificîndu-se un număr de sate reprezentînd dublul tuturor celor electrificate sub regimul burghezo-moșieresc. De asemenea, nu trebuie uitat că în anii construcției socialiste odată cu dezvoltarea impetuoasă — mai ales în ultima vreme — a industriei chimice, a fost dezvoltată industria producătoare de îngrășăminte chimice. Dacă sub capitalism producția de îngrășăminte chimice era atît de mică încît statisticile nici nu o înregistrau, în 1957 se producea deja o cantitate de 18.225 tone îngrășăminte chimice, tone echivalente în substanțe active.

Asa dar, industrializarea socialistă a țării duce totodată la așezarea agriculturii pe baze tehnice înaintate, scoțînd-o din marea înapoiere în care au ținut-o moșierimea și burghezia și dînd astfel forțelor de producție în agricultură dezvoltarea necesară. In legătură cu aceasta, trebuie subliniat faptul extrem de important că la 1 noiembrie 1958 sectorul socialist al agriculturii cuprindea 15.723 de gospodării agricole colective, cooperative agricole de producție și întovărășiri, cu peste 1.760.000 de familii. Ca suprafață sectorul socialist al agriculturii reprezintă deja peste 55 la sută din suprafața agricolă a țării.

Transformarea Romîniei dintr-o țară înapoiată din punct de vedere economic într-o țară industrial-agrară, cu o industrie puternică, și în plină dezvoltare, a determinat la rîndul ei, schimbarea într-o mare măsură a însăși structurii comerțului exterior al țării.

Dacă sub regimul burghezo-moșieresc Romînia se distingea prin faptul că la export dominau produsele agricole și petrolifere (și acestea din urmă îndeosebi sub formă brută), iar la import produsele industriale finite (intre care aproape toate motoarele și mașinile de care avea nevoie), apoi astăzi comerțul exterior al Romîniei se caracterizează pe de o parte prin sporirea însemnată a importului de materii prime și semifabricate necesare industriei, iar pe de altă parte prin exportul crescînd de produse industriale, inclusiv mașini-unelte, motoare, instalații, tractoare, uzine complete etc., produse chimice, farmaceutice, hîrtie etc. Insăși presa din țările capitaliste este nevoită să recunoască marile succese obținute în această privință de țara noastră. „Industria romînească de mașini-unelte — scrie ziarul vest-german „Industrie-Kurier" — oferă în permanență noi și variate tipuri de mașini. In rîndul solicitatorilor se numără țările din Orientul Apropiat printre care Egiptul și Siria, țări din Europa răsăriteană, inclusiv Cehoslovacia și Polonia, precum și Austria, Grecia, Turcia etc.". Iar publicația engleză „Chemical products and Chemical news", scrie: „Romînia este acum o țară exportatoare de numeroase produse ale industriei chimice, cum sînt: coloranți, solvenți, sodă calcinată, bioxid de zinc, diverse produse din petrol, penicilină... Clienții ei se numără pe mai multe continente, din Germania occidentală pînă în China". Nu de mult India a contractat furnizarea de către industria romînească a instalațiilor pentru o mare și modernă rafinărie de petrol. La rîndul ei, Indonezia a cumpărat din Romînia instalații pentru fabrici de ciment.

Marile succese obținute de poporul nostru muncitor în opera de construcție a socialismului au creat condițiile necesare pentru satisfacerea crescîndă a nevoilor sale materiale și culturale. Salariul real al celor ce muncesc în sectorul socialist de stat este anul acesta cu circa 60 la sută mai mare decît în 1950 și 26 la sută mai mare decît în 1955. A crescut, de asemenea, într-o măsură însemnată nivelul de trai al țărănimii muncitoare și în primul rînd al țărănimii care a trecut pe calea agriculturii socialiste. Numai încasările țăranilor din vînzarea produselor agricole la stat și cooperație au sporit de circa patru ori față de 1950.

Creșterea puterii economice a țării noastre a permis ca volumul cheltuielilor social-culturale făcute de stat să crească an de an, în 1957 fiind de 3,2 ori mai mari decît în 1950. In ce privește construcția de locuințe, numai în ultimii 3 ani, au fost construite din fonduri și credite de stat, la orașe și în centre muncitorești aproape 40.000 de apartamente cu o suprafață locuibilă totală de 1,4 milioane m.p.

Construcția socialismului dovedește că este indisolubil însoțită de creșterea nivelului de trai al oamenilor muncii.

★

Anul 1958 a adus poporului nostru muncitor, sub conducerea P.M.R. noi și însemnate succese în sporirea puterii economice a țării și creșterea nivelului de trai. Așa cum a arătat tovarășul Gh. Gheorghiu-Dej la plenara C.C. al P.M.R., din 26—28 noiembrie a.c., patria noastră a produs în 1958 de 5,6 ori mai multă fontă decît în 1938, de 3,3 ori mai mult oțel, de 2,6 ori mai mult cărbune, de 17 ori mai mult gaz metan, de 5,2 ori mai mult ciment, de 2 ori mai multe țesături de bumbac, lînă și mătase, de 2,5 ori mai mult ulei și de 2,1 ori mai mult zahăr. Un mare avînt l-a luat industria chimică.

Anul 1959 va trebui să aducă țării noi și însemnate succese economice.

Pentru a asigura un ritm susținut al industrializării socialiste proiectul planului de stat pe 1959 prevede un volum de investiții sporit, față de 1958. O atenție deosebită va fi acordată industriei chimice căreia i se vor aloca 20 la sută din investițiile industriale. Creșterea volumului de investiții va asigura punerea în funcție în anii 1959—1960 a unor astfel de însemnate obiective industriale, ca marea hidrocentrală de la Bicaz, Fabrica de îngrășăminte azotoase de la Roznov, Fabrica de celuloză din stuf de la Brăila, Uzinele sodice de la Govora și Borzești etc. și se va începe construirea unei noi fabrici de fibre sintetice la Săvinești, a unor complexe pentru industrializarea superioară a lemnului, a unei centrale electrice de termoficare la Ploești etc.

In domeniul agriculturii se prevede ca în 1959 să se acorde investiții cu 600 milioane mai mult decît în 1958. Mai mult de jumătate din investiții vor fi folosite pentru mărirea substanțială a parcului de mașini și tractoare, precum și pentru extinderea lucrărilor de îndiguire, drenări și irigații, în scopul lărgirii suprafețelor cultivate și al asigurării unor recolte mari și constante. Pe această linie, gospodăriile de stat și S.M.T.-urile vor fi înzestrate în 1959 cu încă 6.100 de tractoare, 4.700 combine, 6.200 semănători și alte mașini. La rîndul ei, industria chimică, va furniza agriculturii cu peste 50 la sută mai multe îngrășăminte chimice decît în 1958.

Marile investiții făcute de stat în industrie și agricultură ca și în celelalte ramuri ale economiei, vor trebui să servească la creșterea mai departe și într-o măsură însemnată a producției noastre industriale și agricole, la creșterea puterii economice a țării și, odată cu aceasta la creșterea în continuare, a nivelului de trai al oamenilor muncii.

In acest scop partidul atrage atenția tuturor oamenilor muncii asupra necesității ridicării continue a nivelului tehnic în toate ramurile, asupra necesității ridicării calificării fiecăruia, asupra necesității de a ridica simțitor productivitatea muncii, de a valorifica la maximum rezervele interne ale întreprinderilor, de a gospodări cu grijă și economie utilajele, materiile prime, combustibilii, sporind acumulările socialiste și dînd o producție mai mare, mai bună și mai ieftină. Să nu uităm nici o clipă că sarcina reducerii prețului de cost este sarcina economică centrală.

Marile succese dobîndite pînă acum de poporul nostru muncitor, sub conducerea înțeleaptă a partidului, constituie chezășia că sporind eforturile și eficacitatea luptei, în anul ce vine, vom obține noi și importante victorii în dezvoltarea economiei patriei noastre socialiste în ridicarea nivelului de trai material și cultural al tuturor celor ce muncesc.

PE SCUR[T]

MOSCOVA. — Prezidiul S tului Suprem al U.R.S.S. a d nat R.S.S. Armene „Ordinul nin" pentru marile succese d dite de oamenii muncii din A nia în sporirea producției agr precum și pentru îndeplinire depășirea planurilor de vînzar tre stat a bumbacului brut, s de zahăr, cerealelor, cărnii, telui și linii.

BUDAPESTA. — Luni du miază a avut loc la Budapest chiderea Expoziției de artă lară romînească. La festiv care a avut loc cu acest pril participat conducători ai U naționale a cooperativelor sugărești din R.P. Ungară, zentanți ai Ministerului Cultu R.P. Ungare, numeroși oame artă. Au fost de asemenea zenți reprezentanți ai unor siuni diplomatice acreditat Budapesta.

LONDRA. — La 29 decemb avion american de vînătoar reacție de tip F-100, ce av bord muniție, s-a prăbușit cări deasupra unei case în piere de Suffolk. O femeie omorîtă și mai multe persoa fost rănite.

MOSCOVA. — La 29 dece Nikita Hrușciov, președintele siliului de Miniștri al U.R.S. primit pe Sanjiin Bata, am dorul R.P. Mongole în U. în legătură cu apropiata ple acestuia din Uniunea So Convorbirea s-a desfășura atmosferă amicală.

CHIȘINĂU. — In R.S.S. dovenească a fost publicat nografia lui Nikolai Frolov, al Institutului de agricult Chișinău, intitulată „Relaț grare în Romînia burghez baza unei ample documenta torul analizează tipurile podării social-economice d niile al III-lea și al IV-lea colului nostru, arată sp structurii de clasă a agri în Romînia dinainte de răz prezent Nikolai Frolov pre pentru tipar cea de-a doua a monografiei sale con victoriei regimului de dem populară și rezolvări rezol re a problemei agrare în R ca Populară Romîne.

HANOI. — Agenția Viet de Informații a dat public declarație în legătură cu re le încălcări ale frontierelor Vietnam de către forțele ale Laosului în care se ara recent la instigațiile imperia americani forțe armate ale lui Laos au violat de cîteva diferite puncte frontiera Vie Laoțiană.

REDACȚIA ȘI ADMINISTRAȚIA: Tiparul: Combinatul Poligrafic Casa Scînteii „I. V. Stalin" București, Piața „Scînteii", Tel. 17.60.10. STAS 3452—52.