Biblioteca Centrală Regională Hunedoara-Deva

Proletari din toate țările, uniți-vă!

Scînteia tineretului

Organ Central al Uniunii Tineretului Muncitor

Anul XV, Seria II-a, Nr. 3053 | 4 PAGINI — 20 BANI | Sîmbătă 7 martie 1959

Citiți în pag. 4-a:

Nota Guvernului U. R. S. S. din 2 martie 1959 adresată guvernului R. P. Romîne

referitoare la Tratatul de pace cu Germania și lichidarea regimului de ocupație în Berlinul Occidental

Adunarea activului C. C. al P. M. R. și al comitetelor de partid orășenesc și regional București

Expunerea tovarășului Gh. Gheorghiu-Dej

cu privire la lucrările celui de al XXI-lea Congres extraordinar al P. C. U. S.

Tovarăși,

Congresul al XXI-lea al P.C.U.S. — la lucrările căruia a participat după cum știți, și o delegație a partidului nostru din care am avut cinstea să fac parte — constituie un eveniment de o importanță istorică deosebită. Este absolut evident că imensul său răsunet în toate țările lumii va crește și se va lărgi tot mai mult, pe măsura transformării hotărîrilor adoptate în realități vii, în victorii mărețe ale comunismului.

Cu aproape 40 de ani în urmă, Lenin arăta că încă de atunci principala influență asupra mersului evenimentelor internaționale, „noi o exercităm prin politica noastră economică. Toată lumea, toți oamenii muncii din toate țările lumii, fără nici o excepție și fără nici o exagerare, își îndreaptă privirile spre Republica sovietică rusă. Aceasta este o realitate. Capitaliștii nu pot să treacă sub tăcere, să ascundă nimic din toate acestea... In acest domeniu lupta a fost transpusă pe scară mondială. Dacă vom rezolva această problemă, vom cîștiga în mod sigur și definitiv pe scară internațională".

Astăzi, cînd odată cu adoptarea septenalului, Uniunea Sovietică a pășit în faza construcției desfășurate a comunismului, aceste cuvinte răsună cu o și mai mare putere.

Înfăptuirea sarcinilor grandioase pe care planul septenal le trasează pentru cucerirea primului loc din lume în ce privește producția pe cap de locuitor și nivelul de trai al poporului va exercita o înrîurire considerabilă în viața omenirii, va avea efecte profunde în conștiința oamenilor muncii, va reprezenta un neprețuit sprijin moral în lupta popoarelor pentru pace și progres social. Pe măsura înaintării Uniunii Sovietice spre comunism, va apare tot mai clar în fața lumii întregi tabloul măreț al acelei societăți drepte, pe care au visat-o cele mai înaintate minți ale omenirii. Comparînd între ele societatea comunistă, care asigură omului eliberat de exploatare deplina satisfacere a cerințelor sale materiale și spirituale, — și orînduirea capitalistă, cu întreg cortegiul de suferințe pe care le hărăzesc oamenilor exploatarea și asuprirea celor ce muncesc, războaiele și jaful colonial, popoarele vor avea o măsură sigură de apreciere a superiorității socialismului și comunismului asupra capitalismului, ceea ce va contribui imens la creșterea forței de atracție a ideilor marxism-leninismului.

Victoriile poporului sovietic constituie un triumf al liniei generale a P.C.U.S. Sînt cunoscute urmările rodnice pe care le-au avut măsurile de imensă însemnătate înfăptuite în ultimii ani în Uniunea Sovietică în diferite domenii ale activității de stat, economice și culturale. Documentele Congresului al XX-lea al P.C.U.S., hotărîrile cu privire la reorganizarea conducerii industriei și construcției, la avîntul producției agricole și dezvoltarea continuă a orînduirii colhoznice și la întărirea legăturii învățămîntului cu viața scot în evidență spiritul creator în care Partidul Comunist al Uniunii Sovietice, conducerea sa leninistă, în frunte cu tovarășul Hrușciov, sintetizînd experiența și înțelepciunea colectivă a maselor, descoperă, sprijină și dezvoltă noul, înlătură din cale tot ce și-a trăit traiul, tot ce frînează mersul înainte, generalizează teoretic concluziile experienței practice. Raportul tovarășului Hrușciov și celelalte documente ale Congresului al XXI-lea constituie noi pilde strălucite de aplicare și dezvoltare a învățăturii marxist-leniniste în strînsă legătură cu practica, aduc o prețioasă contribuție la îmbogățirea tezaurului teoretic al comunismului științific.

Poporul romîn, care muncește cu elan pentru construirea socialismului în patria sa, salută din toată inima marile victorii ale poporului sovietic și mărețul program al construcției desfășurate a comunismului în U.R.S.S., în care vede o imagine luminoasă a propriului său viitor. (Aplauze puternice).

Un grandios program de construire desfășurată a comunismului

Tovarăși,

Încadrîndu-se în planul de perspectivă al dezvoltării economiei sovietice în următorii 15 ani, planul septenal prevede o dezvoltare fără precedent a forțelor de producție, permițînd să se facă un mare pas înainte în crearea bazei tehnico-materiale a comunismului. În același timp, planul septenal deschide o etapă hotărîtoare în întrecerea pe plan mondial dintre cele două sisteme.

Victoria socialismului în întrecerea cu capitalismul este determinată de acțiunea legilor obiective ale dezvoltării sociale și se bazează, așa cum a arătat Lenin, pe ritmul înalt de dezvoltare propriu socialismului. „Vom reuși să ajungem din urmă celelalte state cu o rapiditate la care ele nici n-au visat — spunea Lenin. Intr-o astfel de rapiditate, dacă mișcarea este condusă de un partid cu adevărat revoluționar, într-o astfel de rapiditate noi credem și o astfel de rapiditate vom obține cu orice preț".

Dezvoltarea istorică a confirmat întrutotul această previziune genială.

Viața a spulberat teoriile economiștilor și politicienilor burghezi cu privire la apariția unui capitalism „regenerat" vindecat, chipurile, de racilele „vechiului" capitalism și îndeosebi de plaga crizelor și a șomajului. Numai în perioada postbelică Statele Unite au înregistrat în trei rînduri dări înapoi simțitoare ale producției reflectînd nestabilitatea economiei capitaliste; pînă și economiștii reacționari sînt nevoiți să recunoască existența în Statele Unite a unei așa-zise „recesiuni" care nu vrea să cedeze precum și extinderea fenomenelor de criză într-un șir de țări capitaliste.

În contrast cu sistemul capitalist, ajuns în declin, măcinat de criza generală a capitalismului și incapabil să evite periodicele crize și zguduiri economice, planul septenal al U.R.S.S. demonstrează marea vitalitate și rezervele nesecate ale economiei socialiste, dezvoltarea ei în linie ascendentă continuă.

Oricine studiază cu atenție documentele Congresului este profund impresionat de amploarea sarcinilor septenalului: astfel se prevede o creștere a volumului producției globale industriale de aproximativ 80 la sută față de 1958 — atît cît a crescut producția în ultimii 20 de ani; în numai 7 ani volumul investițiilor va totaliza aproximativ 3 trilioane ruble, ceea ce echivalează aproape cu investițiile făcute în economie de-a lungul celor patru decenii de existență a puterii sovietice.

Înfăptuirea consecventă de către P.C.U.S. a politicii leniniste de dezvoltare cu precădere a industriei grele, a cărei justețe a fost confirmată de practica U.R.S.S. și a tuturor țărilor socialiste, chezășuiește avîntul forțelor de producție, creșterea bunăstării poporului. Producția industriei mijloacelor de producție va crește cu 85—88 la sută în anii septenalului, iar a industriei producătoare de bunuri de consum cu 62—65 la sută. În 1965, producția de fontă urmează să atingă 65—70 milioane de tone, iar cea de oțel 86—91 milioane tone; numai noile capacități de producție ce vor intra în funcțiune în industria oțelului vor da 28—36 milioane tone de oțel, adică mai mult decît a produs în 1957 Anglia.

Septenalul constituie o etapă hotărîtoare în lupta pentru aplicarea în viață a ideilor lui Lenin cu privire la electrificarea totală a țării, ca o condiție esențială pentru construirea comunismului. Producția de energie electrică, al cărei volum era de 1,9 miliarde kW-ore în 1913, a ajuns la 233 miliarde kW-ore în 1958, iar în perioada septenalului va crește de peste 2 ori, ajungînd la 500—520 miliarde kW-ore.

În anii septenalului în industria sovietică se va înfăptui o adevărată revoluție tehnică. Se vor dezvolta accelerat ramurile moderne ale industriei constructoare de mașini, aplicîndu-se noile cuceriri ale științei și tehnicii; mecanizarea complexă și automatizarea pe scară largă a proceselor de producție, lichidarea muncii manuale grele, creșterea nivelului tehnic și cultural al muncitorilor vor duce la ștergerea treptată a deosebirilor esențiale dintre munca fizică și intelectuală, iar munca se va transforma în prima necesitate vitală a omului multilateral dezvoltat.

Septenalul acordă o mare atenție dezvoltării accelerate a industriei chimice, care va furniza atît industriei grele cît și industriei bunurilor de consum materii prime ieftine și de bună calitate, cu proprietăți superioare materialelor naturale, aducînd o contribuție de mare însemnătate la avîntul întregii economii, la progresul tehnic și la ridicarea nivelului de trai al maselor. În viitorii 7 ani, producția globală a industriei chimice va spori de aproape 3 ori, iar în cadrul acesteia producția de fibre sintetice de 4 ori, de mase plastice și rășini sintetice de peste 7 ori, de îngrășăminte minerale de circa 3 ori. Numai pentru dezvoltarea producției de materiale sintetice vor fi alocate peste 50 de miliarde ruble, adică de 2,5 ori mai mult decît s-a alocat pentru întreaga producție chimică în ultimul cincinal. Folosirea celor mai ieftine materii prime și aplicarea unor procedee tehnologice moderne vor permite sporirea producției cu investiții minime și recuperarea acestora într-un timp foarte scurt.

Pe baza nivelului înalt de dezvoltare a industriei grele și a avîntului continuu al agriculturii, va crește considerabil producția mărfurilor de larg consum, — cu circa 50 la sută în industria ușoară și cu 70 la sută în industria alimentară.

În anii septenalului forțele de producție ale agriculturii sovietice se vor dezvolta puternic, producția agricolă globală va crește cu 70 la sută, va spori mult producția de

(Continuare în pag. 2-a)

In sala Floreasca

Vineri după-amiază în sala Floreasca a avut loc adunarea activului C.C. al P.M.R. și al comitetelor de partid orășenesc și regional București.

La adunare au luat parte tovarășii: Gheorghe Gheorghiu-Dej, Chivu Stoica, Emil Bodnăraș, Nicolae Ceaușescu, Alexandru Moghioroș, Constantin Pîrvulescu, Dumitru Coliu, Leonte Răutu, Ștefan Voitec, Ion Gheorghe Maurer, Vladimir Gheorghiu, Florian Dănălache, *prim-secretar al Comitetului orășenesc București al P.M.R.,* Gheorghe Necula, *prim secretar al Comitetului regional București al P.M.R. și alți membri și membri supleanți ai C.C. al P.M.R.*

Adunarea a fost deschisă de tov. Florian Dănălache.

Primit cu îndelungi aplauze, tovarășul Gheorghe Gheorghiu-Dej, *prim-secretar al C.C. al P.M.R., conducătorul delegației Partidului Muncitoresc Romîn la cel de-al XXI-lea Congres al P.C.U.S., a făcut o amplă expunere cu privire la lucrările Congresului.*

Participanții la adunare au ovaționat îndelung în cinstea Partidului Comunist al Uniunii Sovietice și a Partidului Muncitoresc Romîn, pentru prietenia poporului nostru cu poporul sovietic și cu popoarele celorlalte țări socialiste, pentru continua întărire a unității lagărului socialist și a mișcării comuniste internaționale.

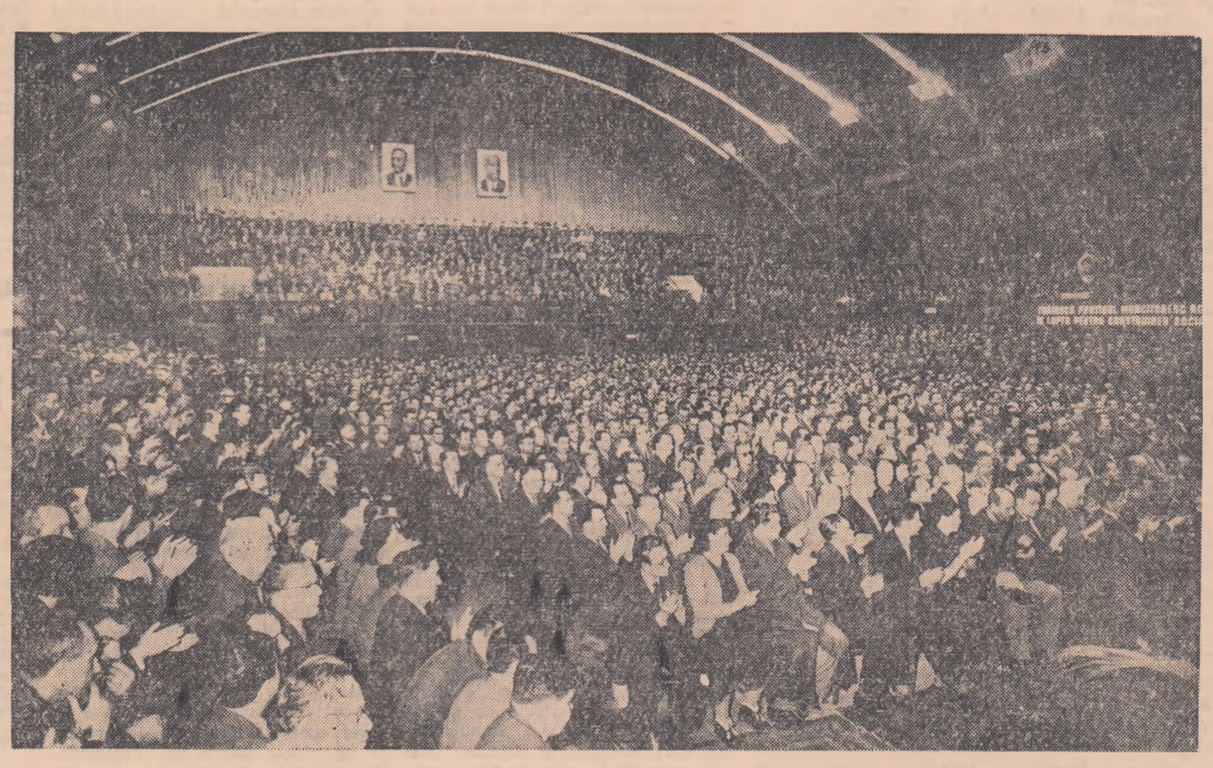

Sala Floreasca. Aspect de la adunarea activului C.C. al P.M.R. și al comitetelor de partid orășenesc și regional București

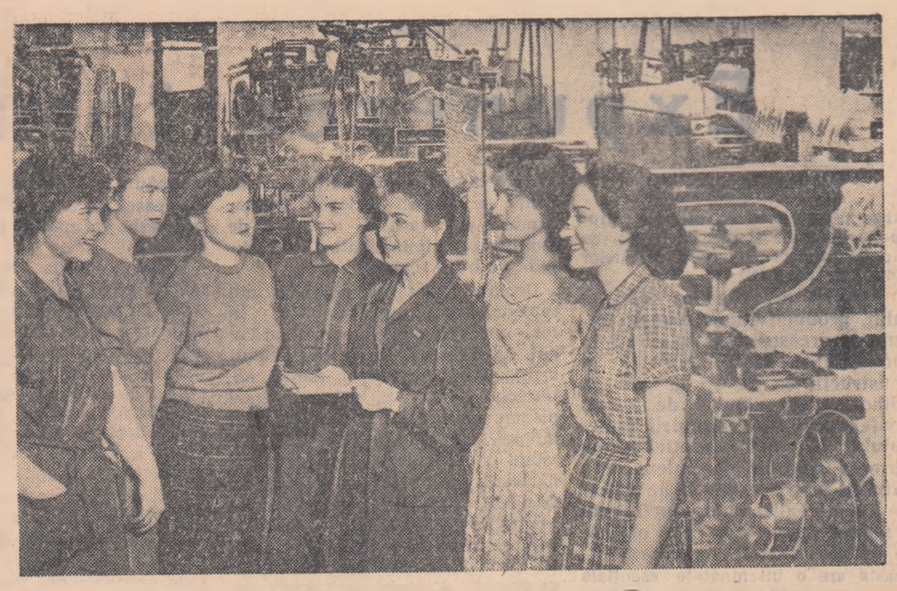

Elisabeta Pavel, secretara comitetului U.T.M. al uzinei textile „7 Noiembrie" din Capitală, discută cu cîteva din fruntașele în întrecerea în cinstea zilei de 8 Martie, printre care, Constanța Milesovici, Maria Ștefan, Georgeta Dobre, Uța Poenaru, Suzana Avram și Ștefania Gîrtan, despre succesele lor.

Foto: D. F. DUMITRU

Plecarea la Varșovia a delegației Partidului Muncitoresc Romîn care va participa la lucrările celui de-al III-lea Congres al Partidului Muncitoresc Unit Polonez

Vineri la amiază a plecat spre Varșovia delegația Partidului Muncitoresc Romîn care va participa la lucrările celui de-al III-lea Congres al Partidului Muncitoresc Unit Polonez.

Din delegație fac parte tovarășii Petre Borilă, membru în Biroul Politic al C.C. al P.M.R., Paul Niculescu-Mizil, membru al C.C. al P.M.R., șeful secției de propagandă și agitație a C.C. al P.M.R., și Maxim Berghianu, membru supleant al C.C. al P.M.R., prim-secretar al Comitetului regional Stalin al P.M.R.

La plecare, în Gara de Nord, membrii delegației au fost conduși de tovarășii Emil Bodnăraș, Alexandru Moghioroș, Dumitru Coliu, Vladimir Gheorghiu, Atanase Joja, membri ai C.C. al P.M.R., activiști de partid.

Au fost de față Tadeusz Matysiak, însărcinatul cu afaceri adinterim al R.P. Polone la București, și membri ai Ambasadei R.P. Polone.

(Agerpres)

Oțelarii reșițeni și-au sporit angajamentul

Faptul că oțelarii din Hunedoara și-au reînnoit angajamentele pe acest an mărindu-le de la 40.000 tone oțel peste plan la 60.000 tone a mobilizat și mai mult colectivul de oțelari reșițeni în lupta pentru sporirea producției de metal. Ca urmare, analizîndu-se posibilitățile de care dispun pe baza importantelor realizări obținute de la începutul anului, în consfătuirea de producție care a avut loc joi după amiază, oțelarii reșițeni și-au reînnoit și ei angajamentul cu încă 10.000 tone oțel. Astfel în loc de 30.000 tone oțel peste plan cît prevedea angajamentul inițial, ei vor da patriei în acest an peste sarcina de plan, 40.000 tone oțel.

Pentru traducerea în viață a acestui angajament reînnoit, numeroși oțelari care au luat cuvîntul în cadrul consfătuirii și-au mărit și ei angajamentele individuale. Prim topitorul Constantin/Moraru s-a angajat astfel ca împreună cu brigada sa să realizeze 6.000 tone oțel de bună calitate din cele 40.000 tone luate ca angajament de întregul colectiv. De asemenea, prim topitorul Mocea Vasile care conduce o brigadă de tineret s-a angajat ca pînă la sfîrșitul anului să obțină la fiecare șarjă, în fiecare schimb, un indice de 7 tone oțel pe m.p. de vatră cuptor și zi calendaristică.

Cel mai important angajament este cel al schimbului tineretului. In numele tuturor tinerilor din acest schimb, maistrul comunist Lazăr Borduz s-a angajat să realizeze 15.000 tone oțel față de cele 11.000 tone cît era vechiul angajament. In scopul de a da viață angajamentului sporit, participanții la consfătuire au lansat o chemare către toți oțelarii sub lozinca: „Nici o echipă, nici o brigadă sub realizările din luna februarie", realizări care după cum se știe, au fost în această lună cele mai mari din întreaga istorie a oțelăriei reșițene.

N. CATANA

Adunări consacrate zilei de 8 Martie

În cursul zilei de vineri, în numeroase întreprinderi și instituții din Capitală și din țară au continuat să aibă loc adunări consacrate zilei de 8 Martie, Ziua internațională a femeii.

La adunarea de la Țesătoria „13 Decembrie", tov. Elena Iordăchescu, directoarea întreprinderii, a vorbit despre semnificația zilei de 8 Martie.

Muncitoarele de la Combinatul poligrafic „Casa Scînteii" au sărbătorit și ele, în cadrul unei adunări, ziua de 8 Martie. Cu acest prilej a luat cuvîntul Elena Vilcoci, secretară a Consiliului național al femeilor din R. P. Romînă.

După orele de muncă muncitoarele de la fabrica de țigarete București au participat la adunarea consacrată zilei lor.

Numeroase cercetătoare științifice s-au întîlnit vineri după-amiază la clubul Academiei, unde tov. Elena Livezeanu, secretară a Consiliului național al femeilor din R. P. Romînă, a vorbit despre participarea tot mai largă a femeilor la viața științifică și culturală a țării.

Tot vineri după-amiază a avut loc la Casa prieteniei romîno-sovietice un simpozion consacrat zilei de 8 Martie organizat de Asociația juriștilor din R. P. Romînă și Casa prieteniei romîno-sovietice A.R.L.U.S.

În orașele Iași și Craiova au fost organizate în cinstea zilei de 8 Martie expoziții de artizanat și lucru de mînă, care cuprind numeroase obiecte executate de femeile din aceste orașe. La Cluj s-a deschis recent o expoziție de pictură, unde sînt înfățișate aspecte din munca și viața femeilor din țara noastră.

(Agerpres)

TINERETUL DIN REGIUNEA PLOEȘTI

În acțiunea de înfrumusețare a satelor și orașelor

În acțiunea de construire a unor obiective de interes public, la înfrumusețarea satelor și orașelor prin construirea de drumuri, șosele, parcuri etc, tineretul aduce o importantă contribuție.

În legătură cu contribuția pe care tineretul regiunii Ploești poate să o aducă la acțiunea de înfrumusețare a satelor și orașelor, am stat de vorbă cu tov. GHEORGHE STAN, președintele Comitetului executiv al Sfatului popular al regiunii Ploești.

Pentru început am rugat pe tov. GHEORGHE STAN să ne relateze cîteva amănunte în legătură cu aspectul regiunii în anii regimului burghezo-moșieresc.

— Poate în nici o altă regiune contrastul dintre viața oamenilor simpli, a poporului și viața plină de huzur a burgheziei n-a fost mai izbitoare ca la noi. Pe de o parte, pe Valea Prahovei existau celebrele cazinouri și castele ale putredei familii regale, luxoasele vile ale fabricanților și moșierilor, locuri de desfriu și orgii și pe de altă parte existau cocioabele și bordeele muncitorilor petroliști, satele ținute într-o cumplită mizerie și întunecime.

Războiul a schimbat și mai mult fața regiunii. Multe orașe și sate au avut de suferit pierderi grele.

Inca din primii ani ai puterii populare, partidul și guvernul au luat măsuri importante pe linia refacerii orașelor, înlăturarii urmelor războiului și înapoierii în care a fost ținuta regiunea. Și în toată această importanta acțiune un sprijin deosebit de însemnat l-a adus tineretul.

— Ce acțiuni mai importante au întreprins tinerii în anul 1958 pentru înfrumusețarea satelor și orașelor regiunii?

— Mobilizați de către organizațiile U.T.M., sub conducerea organizațiilor de partid, tinerii și-au adus din plin contribuția la acțiunea de înfrumusețare a satelor și orașelor regiunii noastre. Aș putea da sute de exemple. Este semnificativ cred pentru a ilustra entuziasmul și însuflețirea cu care tineretul a participat la această largă acțiune, felul cum a participat tineretul din orașul Ploești la amenajarea Parcului Bucov din apropierea orașului. Aproape n-a fost duminică în care sa nu fie prezenți aici sute și sute de tineri.

Tinerii au participat în tot cursul anului trecut la numeroase asemenea acțiuni. De exemplu, în ziua de 16 noiembrie 1958 la chemarea comitetului regional U.T.M. peste 80.000 de tineri din toate colțurile regiunii au participat la munca voluntara pentru înfrumusețarea satelor și orașelor regiunii efectuînd circa 778.000 ore munca voluntara la diferite acțiuni ca: repararea drumurilor și podurilor, la plantarea de pomi pe șosele, la construirea diferitelor obiective industriale sau de interes local.

— Ce contribuție așteptați în acest an din partea tineretului în acțiunea de înfrumusețare a satelor și orașelor regiunii?

— Partidul și guvernul au pus în fața Sfatului popular regional Ploești sarcini deosebit de importante privind acțiunea de dezvoltare și înfrumusețare a satelor și orașelor regiunii. Printre obiectivele mai importante amintesc acțiunea de refacere a orașului Buzău, construirea unei mari baze sportive în orașul Ploești, terminarea parcului Bucov din Ploești, amenajarea parcului din orașul Tîrgoviște și altele.

Așteptăm un important ajutor în acest an din partea tineretului la acțiunea de refacere, construire și modernizare a drumurilor pe o lungime de circa 300 km pe traseele: Tîrgoviște-Ploești, Baicoi-Moreni, Pietroasele — șoseaua națională Buzău și altele.

În cadrul regiunii se vor construi astfel în anul acesta mai multe cămine culturale, 80 de clase noi. La toate acestea ca și la lucrările de electrificare a satelor, la executarea blocurilor de locuințe, plantarea prin munca voluntară a pomilor fructiferi, și multe alte acțiuni așteptau sprijinul tineretului.

Cum pot contribui utemiștii și tinerii la realizarea acestora? În primul rînd prin descoperirea și folosirea tuturor resurselor locale. La construirea școlilor și căminelor culturale, de pilda, tinerii pot folosi nisipul și pietrișul care se găsește de obicei pe marginea rîurilor din vecinătatea satelor. În al doilea rînd prin participarea lor directa la executarea lucrărilor respective în mod voluntar. Avem nevoie de circa 35.000 de tineri care sa participe la executarea a diferite lucrări de construcții cel puțin cîte 50 de ore de munca voluntara.

Un mare ajutor în vederea organizarii și mobilizarii tinerilor la acțiunea de înfrumusețare a satelor și orașelor îl așteptam din partea brigazilor utemiste de munca patriotica.

Sîntem convinși că tineretul regiunii noastre va raspunde cu cinste așteptarilor noastre sprijinind puternic larga acțiune de înfrumusețare a orașelor și satelor regiunii.

AL. FINTEA

Expunerea tovarășului Gh. Gheorghiu-Dej

(Urmare din pag. I-a)

carne și alte produse animale: producția de lapte și unt va depăși pe cap de locuitor pe aceea a Statelor Unite ale Americii.

Potrivit prevederilor septenalului, productivitatea muncii trebuie să crească pînă în 1965 în industrie cu 45-50 la sută, în construcții cu 60-65 la sută, în colhozuri aproximativ de 2 ori. Astfel, pe baza înfăptuirii septenalului, Uniunea Sovietică se va apropia simțitor de îndeplinirea sarcinii istorice trasate de Lenin — de a realiza o productivitate a muncii superioară celei obținute de capitalism. *(aplauze)*. Aceasta are o însemnătate esențială în procesul trecerii de la socialism la comunism, creșterea considerabilă a productivității muncii fiind problema-cheie pentru asigurarea condițiilor necesare creării abundenței de produse caracteristice celei mai avansate societăți — societatea comunistă. Așa cum sublinia Lenin încă acum 40 de ani, „creșterea productivității muncii constituie una dintre sarcinile fundamentale, deoarece fără aceasta nu este posibilă trecerea completă la comunism".

Înfăptuirea septenalului, uriașa dezvoltare a tuturor ramurilor economiei și mărirea productivității muncii vor crea condițiile unei necontenite creșteri a nivelului de trai al celor ce muncesc. După cum se știe, indicele cel mai general și baza reală a ridicării bunăstării oamenilor muncii în socialism este creșterea venitului național. La capătul septenalului, venitul național al U.R.S.S. va fi cu 62—65 la sută mai mare față de 1958, depășind nivelul anului antebelic 1940 de aproape 6 ori. Veniturile reale ale muncitorilor și colhoznicilor vor crește în viitorii ani cu 40 la sută și se va trece la desființarea impozitelor percepute de la populație. În cursul septenalului se vor construi aproximativ 15 milioane apartamente — mai mult decît întregul fond urban de locuințe construit în toți anii puterii sovietice, precum și 7 milioane de locuințe în satele colhoznice. Trecerea la săptămîna de lucru de 5 zile cu ziua de lucru de 6—7 ore va face ca în U.R.S.S. să existe cea mai scurtă săptămînă de lucru și zi de lucru din lume cu ridicarea necontenită a bunei stări a populației. *(aplauze puternice)*.

Toate acestea arată ce vaste posibilități deschide comunismul omului dezrobit — pentru a se bucura de o tot mai deplină satisfacere a cerințelor sale, de un înalt nivel de civilizație materială și spirituală, de cele mai largi posibilități de instruire, odihnă, pentru dezvoltarea multilaterală a personalității sale, a tuturor aptitudinilor sale creatoare. *(aplauze)*.

Iată cum se întruchipează concret comunismul în viața unui popor de peste 200 milioane de oameni, iată care e rodul eforturilor depuse de-a lungul deceniilor de oamenii sovietici, iată încotro ne duce calea socialismului și comunismului. Unde, în ce țară capitalistă, fie ea cît de înaintată, se pot făli apologeții capitalismului cu o atît de rapidă și de multilaterală îmbunătățire a condițiilor de trai ale oamenilor?

Un uriaș avînt va cunoaște în anii septenalului știința sovietică. În fața unor asemenea succese strălucite ca lansarea celor trei sateliți artificiali ai pămîntului, rămași neîntrecuți pînă azi, crearea primei planete artificiale a sistemului solar, înfăptuirile constructorilor comunismului pe tărîmul stăpînirii energiei nucleare, mulți dintre cei care în Occident urmăreau cu scepticism realitățile din U.R.S.S. au fost nevoiți să recunoască întîietatea științei și tehnicii sovietice într-un șir de domenii din cele mai importante. *(aplauze)*.

Uniunea Sovietică ocupă primul loc din lume atît în ce privește ritmul formării de specialiști, cît și nivelul pregătirii lor. Acesta este rezultatul uriașei activități pe care a desfășurat-o în domeniul formării de cadre statul sovietic, pornind de la teza că rolul determinant în înfăptuirea planurilor îl au cadrele. Experiența Uniunii Sovietice arată ce extraordinară forță de progres reprezintă această vastă armată de intelectuali și specialiști de tip nou, care unesc în mod strălucit înalta pregătire științifică, profundele cunoștințe de specialitate, cu o temeinică însușire a concepției avansate, materialist-dialectice asupra lumii. Pe bună dreptate intelectualii și specialiștii sovietici se bucură în toate țările de prețuire și admirație.

În anii septenalului se va lărgi și se va îmbunătăți și mai mult pregătirea cadrelor tehnice și științifice, între anii 1959—1965 instituțiile de învățămînt superior vor fi absolvite de 2.300.000 de specialiști, — cu 600.000 mai mult decît în ultimii șapte ani. Numărul total al specialiștilor cu studii superioare va fi în 1965 de peste 4.500.000, adică va spori de 1,5 ori față de 1958.

Nu avem aci posibilitatea de a reda decît în parte marea bogăție a problemelor tratate la Congres. Ținem să relevăm însă profunda impresie pe care ne-au produs-o, asistînd la lucrările lui, cuvîntările rostite de delegați, — oameni competenți, cu un orizont larg, conștienți de răspunderea lor față de popor și pătrunși de simțul noului; prin numeroasele lor propuneri, ei au adus un mare aport la descoperirea unor noi rezerve ale economiei socialiste, arătînd căile concrete de scurtare a termenelor prevăzute pentru diferite sarcini ale septenalului. În aceste cuvîntări s-au reflectat puternic înaltul nivel al Partidului Comunist al Uniunii Sovietice, maturitatea și bogata experiență a cadrelor de partid *(aplauze puternice)*.

În întreaga Uniune Sovietică, Congresul a stîrnit un val de entuziasm, care și-a găsit expresia în uriașul avînt al întrecerii socialiste pentru îndeplinirea septenalului înainte de termen.

Lucrările Congresului — exemplu strălucit de dezvoltare creatoare a marxism-leninismului

Tovarăși,

După cum se știe, Marx și Engels, punînd primele jaloane teoretice ale căilor de trecere la socialism, iar apoi Lenin, elaborînd programul concret al construirii societății socialiste, au arătat că sarcina elaborării căilor și metodelor concrete ale construirii fazei superioare a comunismului, va trebui să fie rezolvată de generațiile viitoare, care vor înălța efectiv edificiul comunismului. Într-adevăr, continuînd opera marilor dascăli și conducători ai proletariatului revoluționar și călăuzindu-se după indicațiile și tezele lor, P.C.U.S. clădește acest edificiu pe temelia trainică a experienței acumulate în construcția socialistă și a mărețelor realizări obținute în anii cincinalelor.

Concluziile și tezele teoretice elaborate de Congresul al XXI-lea cu privire la înaintarea societății de la prima fază a comunismului la faza sa superioară, sînt de o însemnătate deosebită nu numai pentru Uniunea Sovietică, ci pentru toate țările socialiste, pentru întreaga mișcare comunistă și muncitorească internațională.

Aceste concluzii se referă în primul rînd la faptul că trecerea de la socialism la comunism este un proces istoric obiectiv, care nu poate fi încălcat sau ocolit în mod arbitrar. Societatea nu poate face saltul direct de la capitalism la faza superioară a comunismului, fără a parcurge stadiul de dezvoltare socialist. Ea trebuie să înainteze pas cu pas, creînd premizele materiale și spirituale ale trecerii la comunism.

Comunismul se naște din socialism, este continuarea sa directă, numeroase trăsături concrete ale comunismului dezvoltîndu-se încă în condițiile societății socialiste. Trecerea de la socialism la comunism presupune o dezvoltare rapidă a tuturor forțelor de producție ale societății socialiste, a întregii economii și culturi, cu participarea activă și conștientă a maselor de milioane ale constructorilor comunismului. Ea se realizează prin făurirea unei industrii moderne în continuă dezvoltare și prin electrificarea totală a țării, prin progresul tehnico-științific în toate ramurile industriei și agriculturii, prin obținerea unei înalte productivități a muncii.

În raportul său, tovarășul Hrușciov subliniază că **„nu trebuie să ne grăbim și să introducem în pripă ceea ce încă nu este copt. Acest lucru ar duce la denaturări și ar compromite cauza noastră. Dar nici nu trebuie să ne oprim la cele realizate, întrucît aceasta ar duce la stagnare". De aici partidul nostru, ca și partidele frățești din celelalte țări socialiste trag concluzii cu privire la necesitatea de a aplica în practică formele și metodele care corespund cel mai bine cerințelor obiective ale dezvoltării, fără a ocoli etapele istoricește necesare și fără a rămîne în urma vieții.**

Pe baza învățăturii marxist-leniniste, a experienței practice verificate de întreaga dezvoltare a Uniunii Sovietice și a celorlalte țări socialiste, Congresul a subliniat că **atît în stadiul socialismului, cît și în perioada trecerii de la faza inferioară la faza superioară a comunismului, singurul mod just de repartiție, corespunzător condițiilor obiective concrete, este repartiția după muncă, după cantitatea și calitatea ei.**

Acest mod de repartiție este o mare cucerire revoluționară a clasei muncitoare, este rodul luptei ei eroice pentru înlăturarea rînduielilor nedrepte ale capitalismului, pentru făurirea unor norme noi, socialiste, de retribuire a celor ce muncesc. În timp ce legile orînduirii burgheze consfințesc „dreptul" trîntorilor, stăpînilor pachetelor de acțiuni, „tăietorilor de cupoane", de a se îmbulba pe spinarea oamenilor muncii — socialismul, înfăptuind principiul „cine nu muncește, nu mănîncă", asigură ca fiecare să primească de la societate după cum muncește, în măsura în care dă societății.

Trecerea de la repartiția după muncă la repartiția după necesități va fi cu putință numai în faza superioară a societății comuniste, cînd, așa cum a arătat încă Marx, „munca nu va mai fi numai un mijloc de existență, ci va fi devenit ea însăși prima nevoie vitală, cînd odată cu dezvoltarea multilaterală a indivizilor vor fi sporit și forțele de producție, iar toate izvoarele avuției colective vor țîșni mai bogat"; cu alte cuvinte, cînd forțele de producție se vor fi dezvoltat în așa măsură încît să asigure existența din belșug a tuturor bunurilor necesare oamenilor.

La Congres s-a subliniat marea însemnătate a principiului cointeresării materiale a oamenilor muncii în rezultatele producției. În perioada construirii socialismului și comunismului se formează și se dezvoltă neîncetat conștiința socialistă a oamenilor muncii, atitudinea socialistă față de muncă. În același timp, așa cum a arătat Lenin, socialismul se construiește „nu nemijlocit pe bază de entuziasm, ci cu ajutorul entuziasmului născut de marea revoluție, pe bază de interes personal, pe bază de cointeresare personală". Pînă la faza superioară a comunismului, sublinia Lenin, măsura strictă a muncii și a consumului, evidența și controlul asupra producției și repartiției, în vederea asigurării cointeresării materiale a producătorilor în rezultatele muncii lor reprezintă o condiție obligatorie pentru desfășurarea cu succes a întregii opere de construire a noii orînduiri.

În această privință, sînt semnificative cele arătate la Congres cu privire la puternicul efect stimulator pe care l-au avut măsurile pentru înlăturarea știrbirilor aduse principiului cointeresării materiale în agricultură — măsuri care au avut un rol determinant în noul avînt realizat de agricultura colhoznică, în succesele mari obținute în ultimii ani de P.C.U.S. în dezvoltarea tuturor ramurilor agriculturii și în ridicarea producției agricole. **Experiența acumulată de P.C.U.S. de-a lungul deceniilor ca și propria noastră experiență în construcția socialistă, în dezvoltarea industriei, agriculturii, în organizarea schimbului de mărfuri între oraș și sat demonstrează necesitatea respectării consecvente a principiului cointeresării materiale — pîrghie puternică pentru creșterea producției și productivității muncii, ridicarea calificării și întărirea disciplinei socialiste a oamenilor muncii, într-un cuvînt pentru bunul mers al construcției socialiste.**

Extrem de importantă este contribuția adusă de Congres la dezvoltarea teoriei despre statul socialist — una din problemele de bază ale învățăturii marxist-leniniste și ale practicii construirii socialismului și comunismului.

Concluziile experienței istorice a construcției socialismului și comunismului în Uniunea Sovietică arată că **succesele dobîndite de P.C.U.S. sînt indisolubil legate de procesul unic al întăririi rolului statului socialist în opera de construcție, al dezvoltării continue a funcțiilor sale economico-organizatorice și cultural-educative și al lărgirii continue a democrației socialiste.**

Însăși discuția cu privire la tezele planului septenal, participarea la adunările ținute cu acest prilej a peste 70 milioane de oameni, din care au luat cuvîntul, făcînd observații și propuneri, peste 4 milioane șase sute mii oameni este o mărturie a adîncului democratism al statului sovietic, în care masele cele mai largi hotărăsc ele însele rezolvarea treburilor obștești în socialism. *(aplauze)*.

Documentele Congresului al XXI-lea dau un model de abordare profund științifică, cu adevărat leninistă, dialectică, a problemei dispariției treptate a statului în comunism. Arătînd că în comunism funcțiile conducerii obștești își vor pierde caracterul politic și se vor transforma în conducere nemijlocită de către popor a treburilor societății, **Congresul a subliniat că principala direcție de dezvoltare a statului socialist este desfășurarea prin toate mijloacele a democrației, antrenarea celor mai largi păturI ale populației la conducerea tuturor treburilor țării, atragerea tuturor cetățenilor la conducerea construcției economice și culturale.** În noua etapă a construirii comunismului o serie de atribuții ale unor organe de stat vor trece treptat, într-o măsură tot mai largă, în competența organizațiilor obștești ale oamenilor muncii, — ceea ce va întări și va lărgi și mai mult baza politică a societății socialiste.

În perioada de trecere de la capitalism la socialism — perioadă pe care o străbate acum țara noastră — rolul exercitat de stat are trăsăturile sale specifice proprii acestei etape, cînd continuă să se desfășoare încă procesul de construire a economiei socialiste unitare, cînd mai există rămășițe ale claselor exploatatoare, care visează la restaurarea vechilor rînduieli și mai acționează lupta de clasă, în condiții cînd cercurile imperialiste, agresive, încearcă să submineze orînduirea democrat populară, folosind și stimulînd rămășițele claselor exploatatoare și alte elemente antisocialiste.

În aceste condiții își păstrează întreaga însemnătate funcția statului de reprimare a oricăror încercări ale dușmanilor interni și externi de a submina cuceririle revoluționare ale oamenilor muncii. Totodată are loc un proces **de continuă dezvoltare a democrației socialiste, care asigură participarea activă, în forme multiple, a maselor oamenilor muncii la conducerea treburilor obștești în strînsă îmbinare cu dezvoltarea funcțiilor economice și educative ale statului socialist, funcții care au un rol uriaș în făurirea economiei socialiste unitare și în formarea conștiinței socialiste a oamenilor muncii.**

Unul din cele mai importante învățăminte care se desprind din uriașa experiență a construirii socialismului și comunismului în Uniunea Sovietică, din desfășurarea lucrărilor Congresului al XXI-lea este grija permanentă pentru unitatea rîndurilor partidului, perseverența și fermitatea cu care P.C.U.S. a vegheat și veghează asupra acestei unități de monolit. Este meritul încercatei conduceri a P. C. U. S. că — demascînd și zdrobind grupul fracționist antipartinic alcătuit din elemente închistate, rupte de viață, care s-au ridicat împotriva politicii partidului și au încercat să submineze unitatea rîndurilor sale — n-a îngăduit ca partidul, poporul sovietic să fie abătute de pe calea leninistă.

Coeziunea și unitatea de monolit a partidului în jurul Comitetului său Central leninist, legăturile sale indisolubile cu poporul, iată izvorul forței de neînvins a P.C.U.S., a strălucitelor sale succese. *(aplauze)* Partidul Comunist al Uniunii Sovietice, conducătorul, inspiratorul și organizatorul unor victorii epocale, care au situat poporul sovietic în avangarda omenirii este sufletul uriașei activități creatoare, menite să înfăptuiască pentru prima oară în lume societatea comunistă! *(aplauze prelungite)*.

Sub semnul într-ajutorării frățești

Tovarăși,

Generalizînd experiența dezvoltării Uniunii Sovietice și a celorlalte țări ce fac parte din sistemul mondial socialist, Congresul a tras concluzia teoretică de însemnătate imensă că **„țările socialiste, folosind cu succes posibilitățile proprii orînduirii socialiste, vor trece mai mult sau mai puțin în același timp la faza superioară a societății comuniste". Deși țările socialiste au pornit în construirea noii orînduiri de la niveluri economice diferite, — relațiile frățești de colaborare dintre ele, ajutorul reciproc tovărășesc, cooperarea și diviziunea internațională socialistă a muncii le dau putința să se dezvolte în ritm accelerat, încît acelea rămase în urmă din punct de vedere economic să le ajungă pe cele mai avansate, care nici ele nu vor sta pe loc, și să pășească toate împreună în comunism.** *(aplauze)*.

Dezvoltarea accelerată a forțelor de producție în fiecare țară a lagărului socialist își găsește o expresie elocventă în faptul că producția lor industrială, luată în ansamblu, a crescut în 1958 de cinci ori față de 1937; de pildă producția industrială a R. P. Chineze a crescut de aproximativ zece ori în perioada 1950—1958, producția industrială a Poloniei a crescut de peste 5,5 ori în comparație cu nivelul antebelic, a Cehoslovaciei de 3,3 ori. Volumul producției industriale a țării noastre va depăși la sfîrșitul acestui an de aproape 4,5 ori nivelul anului 1938. În anul 1965, producția globală industrială a țărilor sistemului socialist va ajunge să o depășească pe cea a țărilor capitaliste luate la un loc, realizîndu-se astfel superioritatea absolută a sistemului socialist mondial asupra sistemului capitalist în domeniul producției bunurilor materiale. *(aplauze puternice)*.

Aceasta va fi o nouă afirmare a forței de nebiruit a ideilor marxism-leninismului, un nou jalon în evoluția istorică a omenirii spre victoria deplină a socialismului și comunismului.

Succesele obținute de țara noastră, ca și de celelalte țări de democrație populară, sînt înlesnite în mod deosebit de faptul că ne putem sprijini în construirea noii orînduiri sociale pe înaltul nivel de dezvoltare atins în U.R.S.S., pe ajutorul multilateral și frățesc pe care Uniunea Sovietică, îndeplinind cu cinste învățăturile lui Lenin despre rolul primului stat al muncitorilor și țăranilor, îl acordă țărilor lagărului socialist.

Poporul romîn manifestă o caldă recunoștință față de poporul sovietic pentru sprijinul frățesc internaționalist pe care-l primește patria noastră din partea Uniunii Sovietice. Întărirea prieteniei și alianței cu U.R.S.S., cu toate țările socialiste surori este o cauză scumpă oamenilor muncii din țara noastră. *(aplauze furtunoase, ovații în cinstea U.R.S.S.)*.

Unitatea lagărului socialist este principala chezășie a independenței naționale și dezvoltării rapide a fiecăreia dintre țările socialiste. Oamenii muncii din patria noastră sînt hotărîți să contribuie și pe viitor la întărirea continuă a forței și coeziunii marii comunități a țărilor lagărului socialist.

Spre noi înfăptuiri în construirea societății socialiste în patria noastră

Tovarăși,

Din experiența istorică a P.C.U.S., din studierea prevederilor planului septenal și a tezelor teoretice elaborate de Congresul al XXI-lea desprindem învățăminte bogate, de o mare valoare în opera de construire a socialismului în țara noastră.

Exemplul Uniunii Sovietice dovedește în mod elocvent că pentru a construi socialismul și comunismul trebuie asigurată în primul rînd dezvoltarea puternică a forțelor de producție, ca o condiție esențială a succesului în întreaga operă de construcție socialistă și comunistă. Experiența sovietică a verificat istoricește învățătura leninistă potrivit căreia verigă principală a creării bazei tehnico-materiale a socialismului și a trecerii neîntrerupte de la socialism la comunism este industrializarea socialistă, dezvoltarea continuă a industriei grele, a producției mijloacelor de producție. Înaintînd cu fermitate pe această cale, poporul romîn a obținut rezultate însemnate în dezvoltarea industriei socialiste. Au fost create ramuri industriale noi, de o importanță vitală pentru progresul continuu al economiei; este caracteristică din acest punct de vedere, dezvoltarea puternică a industriei construcțiilor de mașini și a prelucrării metalelor, a cărei producție a ajuns în 1958 de 7,5 ori mai mare decît în 1938, pentru anul acesta fiind prevăzută o nouă creștere de 14%. Producția industriei chimice va depăși la sfîrșitul anului curent de 10 ori nivelul din 1938. Progresul realizat în dezvoltarea industrială a Romîniei este oglindit de faptul că în țara noastră producția anului 1938 se realizează în acest an la oțel în numai 63 zile, la construcțiile de mașini — în 42 zile, la energie electrică — în 60 zile, la produse sodice — în 75 zile. **Se poate aprecia de pe acum că prevederile Directivelor Congresului al II-lea al partidului nostru, privind creșterea producției cu 60-65 la sută pe ansamblul industriei socialiste vor fi îndeplinite — și chiar depășite la o serie de principale produse industriale.** *(aplauze)*.

Plenara C.C. al P.M.R. din noiembrie 1958 a acordat o mare atenție valorificării marilor rezerve existente în toate ramurile economiei naționale, realizării de economii cît mai mari, în scopul sporirii acumulărilor necesare investițiilor. Analizînd temeinic posibilitățile existente în fiecare loc de muncă, dînd dovadă de un inepuizabil spirit de inițiativă, colectivele de muncitori, tehnicieni și ingineri din întreprinderi, sub conducerea organizațiilor de partid, scot la suprafață noi rezerve ale economiei. Această mișcare se extinde tot mai mult cuprinzînd cele mai largi mase de muncitori și dînd rezultate minunate: **angajamentele luate de colectivele întreprinderilor industriale pentru depășirea sarcinilor de plan însumează pînă acum în întreaga țară economii ce se apropie de un miliard.** Dacă amploarea și intensitatea luptei pentru valorificarea rezervelor interne ale întreprinderilor vor crește, este posibil ca și aceste realizări să fie depășite. În mod deosebit trebuie relevată marea însemnătate pentru economia națională a **inițiativei siderurgiștilor, care și-au luat în întrecerea socialistă angajamentul de a produce peste plan 109.000 tone oțel, 35.000 tone fontă, 35.000 tone laminate.**

Înalta conștiință, elanul și abnegația de care dă dovadă eroica noastră clasă muncitoare, munca devotată a inginerilor, tehnicienilor și altor specialiști constituie garanția sigură a îndeplinirii măreților obiective care ne stau în față în domeniul dezvoltării economiei noastre naționale. *(aplauze)*.

Zilele acestea s-au împlinit 10 ani de la plenara Comitetului Central al P.M.R. din 3-5 martie 1949 care a stabilit sarcinile partidului în lupta pentru transformarea socialistă a agriculturii. Pentru înfăptuirea acestei sarcini mărețe partidul nostru a desfășurat în toată perioada ce s-a scurs de la plenară o muncă politico-organizatorică de mare amploare în rîndurile țărănimii muncitoare. Bilanțul acestei munci este îmbucurător. Pînă acum aproape 2 milioane de familii din totalul de circa 3 milioane șase sute mii de familii țărănești au pășit cu hotărîre și încredere pe calea arătată de partid — calea agriculturii socialiste. *(aplauze)*.

Suprafața agricolă pe care o ocupă sectorul socialist-cooperatist și de stat este de cca. 8.400.000 hectare, aproape 60 la sută din totalul suprafeței agricole a țării, ceea ce arată că sarcina trasată de Congresul al II-lea al Partidului Muncitoresc Romîn privind asigurarea precumpănirii sectorului socialist în agricultură se realizează cu succes. *(aplauze puternice)*.

Ritmul de dezvoltare al sectorului socialist crește an de an, îndeosebi după Congresul al II-lea al partidului. În prezent regiunea Constanța este complect colectivizată; în regiunea Galați sectorul socialist cuprinde 72 la sută din totalul familiilor țărănești și aproape 80 la sută din suprafața arabilă a regiunii; în regiunea Timișoara sectorul socialist cuprinde peste 56 la sută din totalul familiilor țărănești și 77 la sută din suprafața arabilă; în regiunea Craiova peste 75 la sută din totalul familiilor țărănești au pășit pe drumul socialismului. În regiunea Iași 5 raioane sînt complect cooperativizate, în regiunea București de asemenea 5 raioane; succese de seamă au obținut în opera de cooperativizare a agriculturii regiunile Stalin, Oradea, Suceava, Regiunea Autonomă Maghiară și toate celelalte regiuni ale țării.

Aceste rezultate reprezintă o realizare de însemnătate istorică, o adevărată revoluție care transformă din temelii relațiile social-economice la țară, întregul mod de trai al țărănimii muncitoare, toată înfățișarea satului nostru. *(aplauze puternice)*.

În lupta și munca pentru transformarea socialistă a agriculturii, pentru înfrîngerea împotrivirii elementelor chiabureși capitaliste, s-a dezvoltat și s-a călit alianța dintre clasa muncitoare și țărănimea muncitoare. Clasa muncitoare s-a dovedit demnă de misiunea ei de forță conducătoare a societății și aliată de nădejde a țărănimii muncitoare, acordînd oamenilor muncii de la sate un permanent ajutor politic și economic în vederea trecerii lor pe făgașul socialismului.

Țărănimea noastră muncitoare manifestă energie revoluționară, hotărîre și avînt în opera de construire a vieții noi. Deosebit de încurajator este faptul că foarte numeroase gospodării agricole colective, precum și întovărășiri agricole au obținut bune rezultate în ce privește producția agricolă și asigurarea unor venituri sporite pentru membrii lor, fiind exemple vii ale superiorității agriculturii socialiste pentru masele largi ale țărănimii muncitoare.

Partidul nostru s-a orientat just, indicînd organizațiilor de partid, sfaturilor populare, lucrătorilor din agricultură ca odată cu continuarea muncii politico-organizatorice în rîndul țăranilor muncitori pentru lărgirea sectorului socialist al agriculturii, să acorde o deosebită atenție consolidării economico-organizatorice a gospodăriilor agricole colective și a întovărășirilor agricole existente, deoarece rezultatele bune pe care le obțin acestea constituie cel mai puternic și convingător argument în favoarea agriculturii socialiste.

Statul democrat-popular alocă în fiecare an mijloace importante pentru înzestrarea agriculturii cu tractoare, combine și alte mașini agricole, precum și cu îngrășăminte chimice. **Pe întreaga perioadă 1956—1960 agricultura primește un volum de investiții de circa 11 miliarde lei, adică 14,5—15% din totalul investițiilor economice, depășind prevederile Directivelor Congresului al II-lea al partidului nostru. Parcul de tractoare va ajunge în 1960 la peste 58.000 (exprimat în tractoare convenționale), depășind cu mult cifra de 37.000 tractoare cît era stabilit în directive. În prezent, muncitorii, tehnicienii și inginerii din industria socialistă, în frunte cu organizațiile de partid depun eforturi pentru ca înzestrarea tehnică a agriculturii să țină pasul puternicului avînt pe care l-a luat transformarea socialistă a agriculturii.**

Sprijinită de clasa muncitoare, de statul democrat-popular, țărănimea cooperativizată, care numără mai mult de jumătate din totalul țăranilor muncitori și ale cărei rînduri cresc neîncetat, reprezintă o forță uriașă a construcției socialiste din patria noastră. Ținînd seama de rezultatele dobîndite și de perspectivele vieții fericite și îmbelșugate ce i sînt deschise țărănimii noastre muncitoare, ne exprimăm convingerea că oamenii muncii de la sate vor obține an de an noi succese în sporirea producției agricole vegetale și animale și în ridicarea nivelului lor de trai material și cultural, aducînd o contribuție tot mai mare la dezvoltarea economiei naționale și asigurarea bunăstării poporului. *(aplauze)*.

Ca urmare a realizărilor importante obținute în industrie, agricultură și celelalte ramuri ale economiei, crește treptat nivelul de trai al celor ce muncesc, cîștigul mediu al muncitorilor și țăranilor, puterea lor de cumpărare; s-a îmbunătățit aprovizionarea populației, volumul desfacerii de mărfuri prin comerțul socialist depășind în 1958 de peste 2,3 ori pe cel din 1950. Mari fonduri sînt alocate de stat pentru cheltuielile social-culturale, pentru construcția de locuințe, pentru asigurări sociale, sănătate publică, dezvoltarea învățămîntului și culturii, asigurarea odihnei, îngrijirea copiilor. În anul 1959 pentru construirea de locuințe au fost alocate fonduri de peste 1 miliard lei. Numărul oamenilor muncii trimiși anul trecut la odihnă a fost de 325.000 față de circa 191.000 în 1950. În total pe anul 1959 sînt prevăzute pentru cheltuielile destinate sănătății, învățămîntului, culturii și altor cerințe social-culturale ale poporului fonduri de 11,9 miliarde lei sau 23,3% din totalul cheltuielilor bugetare, de 3,5 ori mai mult decît în 1950, ceea ce reprezintă cheltuieli de peste 600 lei pe cap de locuitor.

Recent Biroul Politic al C.C. al P.M.R. a dezbătut propunerile cu privire la elaborarea unui plan de perspectivă a dezvoltării economiei naționale, hotărînd să intensifice lucrările pentru întocmirea unei schițe program pe o perioadă de 15 ani; prima etapă a acestui program va fi planul economic pe perioada 1960-1965, al cărui proiect urmează să fie dezbătut pe larg de oamenii muncii și apoi supus aprobării celui de-al III-lea Congres al P.M.R. *(aplauze prelungite)*.

Prin înfăptuirea prevederilor planului de dezvoltare a economiei naționale pe anii 1960-1965, poporul nostru va termina în linii mari construirea socialismului, trecînd într-o nouă etapă — aceea a desăvîrșirii construcției socialiste. *(aplauze furtunoase, urale, ovații în cinstea partidului)*. **Sîntem convinși că poporul nostru, constructor al socialismului, în frunte cu eroica sa clasă muncitoare, sub conducerea încercatului nostru partid, își va mobiliza toate forțele muncind cu entuziasm, hotărîre și perseverență, pentru atingerea acestui obiectiv însuflețitor.** *(aplauze puternice)*.

Noul avînt al industriei, agriculturii, transporturilor, creșterea productivității muncii, dotarea economiei naționale cu mijloace tehnice moderne vor duce la sporirea simțitoare a venitului național, a producției și consumului pe cap de locuitor la principalele produse, asigurînd satisfacerea într-o măsură tot mai mare a cerințelor materiale și culturale ale oamenilor muncii.

Concentrînd eforturile spre crearea bazei tehnico-materiale a socialismului, partidul nostru se călăuzește consecvent după învățătura leninistă că socialismul poate fi construit numai prin participarea activă și conștientă a milioanelor de oameni ai muncii. Pentru construirea cu succes a noii orînduiri are o mare însemnătate faptul că în rîndurile oamenilor muncii din țara noastră, ca rezultat al activității educative duse de partid, crește și se dezvoltă atitudinea socialistă față de muncă, față de proprietatea socialistă și de bunul obștesc, patriotismul fierbinte, devotamentul față de cauza socialismului.

În desfășurarea activității sale în acest domeniu, partidul nostru ține seama de faptul că dezvoltarea condițiilor vieții materiale a societății merge înaintea schimbărilor în conștiință, **formarea conștiinței socialiste fiind un proces care necesită timp și eforturi, odată cu lupta perseverentă și hotărîtă împotriva rămășițelor lumii vechi, a influențelor de tot felul ale moralei și ideologiei burgheze.**

O deosebită atenție acordă partidul educării tineretului. Recenta conferință pe țară a Uniunii Asociațiilor Studenților a arătat rezultatele obținute de organizațiile de partid, organizațiile de tineret, cadrele didactice în formarea trăsăturilor moral-politice ale tinerei generații de constructori ai socialismului, în creșterea unui tineret entuziast, însuflețit de spirit patriotic și internaționalist, hotărît să muncească cu seriozitate și simț de răspundere, înfrîngînd orice greutăți, pentru victoria măreței cauze a socialismului.

Partidul acordă o mare însemnătate intelectualității și contribuției ei la opera de construcție socialistă. În această activitate, intelectualitatea veche se transformă și se contopește cu noile generații de intelectuali, formați în anii puterii populare, alcătuind un unic detașament al intelectualității legate de popor, devotată construcției socialiste și înconjurată de dragostea și prețuirea tuturor celor ce muncesc.

Poporul romîn și naționalitățile conlocuitoare, muncitori, țărani și intelectuali, bărbați și femei, tineri și vîrstnici, urmînd cu încredere și devotament Partidul Muncitoresc Romîn, sînt hotărîți să obțină noi realizări în construirea societății socialiste în țara noastră. Prin rezultatele pe care le obțin în dezvoltarea economiei și culturii, prin victoriile pe care le repurtează în opera de construire a socialismului, oamenii muncii își aduc contribuția la întărirea sistemului mondial socialist, la obținerea victoriei socialismului în întrecerea cu capitalismul. *(aplauze puternice)*.

Creșterea forței și unității mișcării comuniste mondiale — un proces istoric de nestăvilit

Tovarăși,

Prezența la Congresul al XXI-lea al P.C.U.S. a delegaților reprezentînd 72 de partide comuniste și muncitorești din toate continentele a constituit o măreață demonstrație a forței și unității mișcării comuniste mondiale, a solidarității frățești ce unește pe comuniștii din toate țările sub steagul marxism-leninismului și al internaționalismului proletar. *(aplauze puternice)*. Mișcarea comunistă și muncitorească este în viața societății contemporane o forță uriașă, a cărei continuă dezvoltare reprezintă un proces istoric de nestăvilit. Numărînd în rîndurile lor peste 33 milioane de membri, partidele comuniste și muncitorești, în fruntea forțelor democratice și patriotice, însuflețesc sute de milioane de oameni ai muncii în lupta pentru pace, democrație și socialism.

Exponente ale intereselor vitale ale clasei muncitoare și întregului popor muncitor, partidele comuniste și muncitorești își stabilesc linia lor politică în mod de sine stătător, călăuzindu-se după adevărurile universal valabile ale marxism-leninismului, pe care le aplică potrivit condițiilor istorice și naționale concrete din țările lor.

Delegațiile partidelor comuniste

(Continuare în pag. III-a)

Expunerea tovarăşului Gh. Gheorghiu-Dej

(Urmare din pag. II-a)

şi muncitoreşti participante la Congres au relevat cu deosebită căldură faptul că în lupta pentru victoria socialismului şi comunismului, în fruntea lor păşeşte un asemenea partid glorios, călit în lupte grele revoluţionare, cum este Partidul Comunist al Uniunii Sovietice, sub a cărui conducere înţeleaptă poporul sovietic a obţinut victoria deplină şi definitivă a socialismului în patria sa şi înfăptuieşte astăzi septenalul, croind calea construirii societăţii comuniste. (aplauze puternice).

Partidele comuniste şi muncitoreşti din întreaga lume văd în experienţa istorică a P.C.U.S. un bun de neprețuit, din care se inspiră în activitatea lor. Noi, comuniştii din Republica Populară Română, socotim că succesele obţinute de partidul nostru, de poporul nostru muncitor în înfăptuirea revoluţiei proletare, în construirea socialismului se datoresc faptului că ne-am călăuzit şi ne călăuzim de învăţătura lui Marx, Engels, Lenin, că am învăţat şi învăţăm neîncetat din experienţa P.C.U.S. — exemplu luminos al fidelităţii nestrămutate faţă de marxism-leninism, al înaltei principialităţi comuniste, al capacităţii de a întări necontenit legătura cu masele şi de a le mobiliza în lupta pentru victoria socialismului şi comunismului. (aplauze furtunoase).

Tovarăşi,

Viaţa a confirmat justeţea concluziilor Declaraţiei Consfătuirii de la Moscova a reprezentanţilor partidelor comuniste şi muncitoreşti din ţările socialiste care, chemînd pe comuniştii la luptă împotriva revizionismului şi dogmatismului, a subliniat că revizionismul reprezintă pericolul principal în mişcarea muncitorească internaţională.

Partidele comuniste şi muncitoreşti au respins şi condamnat în unanimitate concepţiile revizioniste care şi-au găsit expresia în programul Uniunii Comuniştilor din Iugoslavia. Ele au dezvăluit pe de-a întregul esenţa oportunistă a teoriilor apologetice ale revizioniştilor cu privire la statul burghez, situat, chipurile, „deasupra claselor" şi la pretinsa generare a „elementelor socialismului" în cadrul economiei capitaliste, au demascat caracterul antimarxist, profund dăunător al teoriilor revizioniste care neagă rolul conducător al partidului în construirea socialismului şi propovăduiesc slăbirea şi desfiinţarea statului socialist — principalul instrument al clasei muncitoare în opera de construire a socialismului şi comunismului.

Încercările revizioniştilor contemporani, care au abandonat internaţionalismul proletar şi neagă principiile solidarităţii internaţionale de clasă, de a provoca divergenţe şi fisuri între ţările socialiste, între partidele comuniste, au suferit cel mai deplin eşec. Partidele comuniste şi muncitoreşti au considerat şi consideră că atitudinea faţă de unitatea lagărului socialist, a mişcării comuniste internaţionale, este piatra de încercare a internaţionalismului proletar, iar grija pentru apărarea şi întărirea continuă a acestei unităţi — o datorie supremă a oricărui comunist. (aplauze puternice).

Riposta unanimă dată revizionismului demonstrează cu putere maturitatea partidelor comuniste şi muncitoreşti, hotărîrea lor fermă de a zădărnici orice încercare de subminare a unităţii şi solidarităţii lor, de întinare a măreţei învăţături marxist-leniniste. (aplauze puternice).

Pentru coexistenţă, întrecere paşnică şi rezolvarea prin tratative a problemelor internaţionale

Tovarăşi,

Popoarele lumii dau o înaltă preţuire activităţii neobosite, iniţiativei şi energiei nesecate pe care le desfăşoară în slujba intereselor păcii Uniunea Sovietică. Sînt unanim recunoscute de către opinia publică iubitoare de pace marile merite cîştigate de Uniunea Sovietică în stingerea unor periculoase focare de război şi înfrînarea agresorilor. Vigilenţa nedesminţită a Uniunii Sovietice faţă de uneltirile cercurilor agresive ca şi eforturile ei continue pentru punerea în valoare a oricăror posibilităţi menite să asigure micşorarea încordării şi îmbunătăţirea relaţiilor internaţionale, i-au atras simpatia, admiraţia şi recunoştinţa oamenilor cinstiţi de pretutindeni.

La Congresul al XXI-lea al P.C.U.S. a răsunat cu putere chemarea la desfăşurarea paşnică a întrecerii între sisteme, pe tărîmul îmbunătăţirii condiţiilor de trai ale oamenilor muncii.

De o deosebită însemnătate pentru asigurarea păcii şi securităţii popoarelor europene sînt propunerile Uniunii Sovietice în vederea încheierii Tratatului de pace cu Germania şi a rezolvării problemei Berlinului. Aceste propuneri corespund intereselor tuturor părţilor, întrucît, aşa cum dovedeşte istoria, Apusul nu e mai puţin ameninţat de militarismul german decît Răsăritul. Totodată, înfăptuirea lor ar deschide poporului german calea spre un viitor de pace şi securitate, fără ocupaţie străină, dîndu-i posibilitatea de a se bucura de toate drepturile suverane şi de a realiza paşi efectivi pe calea reunificării.

Guvernul Republicii Populare Romîne — ca guvern al unui stat care a participat cu forţele sale armate la războiul împotriva Germaniei hitleriste — a primit din partea guvernului U.R.S.S. o notă cuprinzînd propunerile Uniunii Sovietice în vederea soluţionării paşnice a problemei germane.

Guvernul romîn este în întregime de acord cu punctele cuprinse în această notă şi sprijină cu căldură măsurile pe care le preconizează guvernul sovietic.
(aplauze puternice).

Poziţia ţării noastre în problema germană porneşte de la faptul că soluţionarea ei este posibilă numai ţinîndu-se cu stricteţe seama de realităţi şi în primul rînd de existenţa celor două state germane — Republica Democrată Germană şi Republica Federală Germană. Alături de toate popoarele din ţările lagărului socialist, poporul romîn e pe deplin solidar cu oamenii muncii din R. D. Germană, care, pe teritoriul republicii lor, au smuls rădăcinile militarismului şi sînt hotărîţi să-şi apere şi să dezvolte cuceririle lor socialiste.

Considerînd că unificarea Germaniei trebuie s-o rezolve germanii înşişi, acordăm întregul nostru sprijin propunerii cu privire la crearea unei confederaţii a celor două state germane. Guvernul R. P. Romîne în declaraţia sa din 16 ianuarie a.c. s-a pronunţat pentru încheierea Tratatului de pace cu Germania şi normalizarea situaţiei la Berlin, măsuri imperios necesare pentru ca Germania să înceteze de a fi un focar potenţial de război şi să devină o zonă a păcii.

Sîntem de părere că metoda care ar asigura tratativelor cele mai mari şanse de a se ajunge la un acord ar fi o conferinţă a şefilor de guverne (aplauze). Salutăm propunerea Uniunii Sovietice de a se convoca neîntîrziat o conferinţă la cel mai înalt nivel, în cadrul căreia să se discute măsurile preconizate de Uniunea Sovietică cu privire la tratatul de pace cu Germania şi la Berlinul occidental.

Această conferinţă ar putea să dezbată şi să ia hotărîri într-un şir de probleme de însemnătate vitală pentru securitatea popoarelor şi pacea internaţională, ca asigurarea securităţii europene, dezarmarea, retragerea reciprocă a trupelor, crearea unei zone denuclearizate şi a unei zone de dezangajare a forţelor armate ale organizaţiei Tratatului de la Varşovia şi ale N.A.T.O., reducerea efectivului forţelor armate ale Uniunii Sovietice, Statelor Unite ale Americii, Angliei şi Franţei aflate pe teritoriile altor ţări, interzicerea armelor atomice şi cu hidrogen şi încetarea experimentării lor.

În cazul însă că puterile occidentale nu sînt încă gata să participe la conferinţa şefilor de guverne, considerăm că pentru examinarea problemei Tratatului de pace cu Germania şi a Berlinului occidental s-ar putea convoca — aşa cum se arată în nota guvernului sovietic — o conferinţă a miniştrilor Afacerilor Externe ai U.R.S.S., S.U.A., Marii Britanii, Franţei, Poloniei şi Cehoslovaciei.

Iniţiativele de pace ale Uniunii Sovietice au trezit un puternic ecou în opinia publică din toate ţările, fiind întîmpinate pretutindeni cu căldură şi speranţă. În ţările occidentale, popoarele dornice să trăiască în pace şi linişte, cer tot mai insistent guvernelor să renunţe la discreditata politică de pe poziţii de forţă.

U.R.S.S., celelalte ţări ale lagărului socialist, înfăptuind cu consecvenţă în politica lor externă principiile coexistenţei paşnice între state cu orînduiri sociale diferite — respectul independenţei şi suveranităţii naţionale şi al integrităţii teritoriale, deplina egalitate în drepturi, neamestecul în treburile interne — luptă ca aceste principii sănătoase să fie adoptate şi puse în practică de toate statele în relaţiile lor internaţionale.

Unele cercuri şi personalităţi din străinătate nu prezintă însă în adevărata ei lumină această politică fermă şi clară. În legătură cu aceasta aş vrea să mă reler pe scurt la anumite afirmaţii făcute recent de preşedintele R.P.F. Iugoslavia în cuvîntări rostite cu prilejul călătoriei sale în ţările afro-asiatice.

Nu voi insista aci asupra confuziei voite pe care conducătorii iugoslavi o fac între comunitatea ţărilor socialiste şi un simplu bloc militar; falsitatea acestei poziţii, noi am arătat-o în repetate rînduri.

Este însă cu putinţă, fără a veni în contradicţie cu fapte larg cunoscute, să se pună, nu semnul egalităţii, dar măcar să se schiţeze o cît de palidă analogie între lagărul socialist şi blocurile înjghebate de cercurile agresive ale imperialismului?

Doar este un lucru îndeobşte cunoscut că Tratul de la Varşovia este un tratat defensiv, creat ca o consecinţă a formării pactului agresiv nord-atlantic. Uniunea Sovietică şi celelalte ţări ale lagărului socialist se pronunţă pentru lichidarea oricăror blocuri militare şi a oricăror baze militare pe teritorii străine. Tocmai ele au elaborat şi promovează în relaţiile internaţionale măsurile menite să ducă la realizarea acestor ţeluri.

În cuvîntările menţionate se vorbeşte despre faptul că „ţările care nu aparţin blocurilor sînt în fiecare zi supuse diferitelor presiuni". Dar cine anume exercită asemenea presiuni economice şi politice?

Să fie oare o simplă scăpare din vedere faptul că nici nu se pomeneşte de imperialişti, de pactele lor înrobitoare şi aventurile lor războinice? Căci oricît ar căuta cineva, în discursurile amintite nu se spune nimic despre faptul că agresiunea împotriva Egiptului a fost organizată şi înfăptuită de puterile conducătoare ale N.A.T.O.; nu se pomeneşte nici un cuvînt despre lanţul de acţiuni agresive întreprinse de cercurile imperialiste din S.U.A. şi ale altor puteri colonialiste împotriva Siriei, Irakului, Libanului şi Iordaniei şi nici despre rolul de instrumente ale agresiunii şi colonialismului pe care îl joacă asemenea pacte ca N.A.T.O., S.E.A.T.O., pactul de la Bagdad.

În aceste declaraţii politica ţărilor lagărului socialist este pusă pe acelaşi plan cu politica blocurilor imperialiste agresive. În acelaşi fel procedează sistematic, de mai multă vreme, şi presa iugoslavă. În zadar s-ar căuta în paginile ei o delimitare între politica consecventă de pace şi destindere internaţională, dusă de ţările lagărului socialist, şi politica cercurilor imperialiste agresive, o atitudine de demascare şi condamnare a acestor cercuri, care poartă în faţa omenirii o grea răspundere pentru actuala încordare în relaţiile internaţionale, pentru goana înarmărilor, pentru conflictele militare, pe care le provoacă în diferitele părţi ale globului. Mai mult, presa iugoslavă cutează să se lanseze în afirmaţii cum că politica de coexistenţă „nu este în conformitate cu interesele sovietice şi chineze". Aceste afirmaţii nu pot fi calificate altfel decît ca pure calomnii la adresa ţărilor lagărului socialist, promotoare ale politicii de coexistenţă paşnică între toate statele fără deosebire de orînduire socială.

Trebuie spus că spre deosebire de presa iugoslavă, majoritatea ziarelor din ţările afro-asiatice se ridică cu hotărîre împotriva imperialismului şi condamnă politica sa agresivă, purtătoare de grave primejdii pentru pacea lumii.

Popoarele afro-asiatice şi conducătorii lor, care ştiu să deosebească pe prieteni de duşmani, cunosc rolul hotărîtor pe care Uniunea Sovietică, China şi celelalte ţări socialiste l-au avut în lichidarea agresiunii imperialiste îndreptate contra Egiptului, ajutorul frăţesc şi eficace pe care l-au dat împotriva uneltirilor colonialiste popoarelor Siriei, Irakului, Libanului şi Iordaniei. Ele îşi exprimă preţuirea pentru sprijinul dezinteresat pe care-l primesc din partea U.R.S.S. şi a altor ţări ale lagărului socialist în dezvoltarea economiei lor naţionale.

Faţă de popoarele ţărilor arabe, faţă de toate popoarele Asiei şi Africii, ţările lagărului socialist, între care şi ţara noastră, au avut şi au o atitudine clară, lipsită de orice echivoc. Ea se caracterizează printr-o caldă simpatie şi un puternic spirit de solidaritate cu lupta dusă de aceste popoare pentru apărarea şi întărirea independenţei lor naţionale, pentru propăşirea economică şi înflorirea culturală, pentru pace şi progres. Politica promovată faţă de noile state independente ale Asiei şi Africii este o politică neabătută de prietenie şi strînsă colaborare, întemeiată pe principiile coexistenţei paşnice. Această prietenie, verificată în încercări istorice, este atît de puternică, hotărîrea popoarelor noastre de a o întări şi dezvolta necontenit în interesul comun este atît de fermă încît sîntem încredinţaţi că nimeni şi nimic nu o va putea slăbi sau întuneca. (aplauze puternice).

Ţara noastră a dus şi va duce consecvent politica sa de pace şi colaborare cu toate ţările, indiferent de orînduirea lor. Sînt cunoscute eforturile guvernului nostru îndreptate spre realizarea unei largi colaborări interbalcanice şi răsunetul puternic de care s-au bucurat în Balcani iniţiativele R. P. Romîne. Din păcate, guvernul turc nu a reacţionat în nici un fel la iniţiativa guvernului romîn, în ciuda primirii favorabile de care s-a bucurat această propunere în cercurile acelora care se pronunţă pentru pace şi destindere internaţională. În Grecia propunerea guvernului romîn a avut un puternic ecou în rîndurile oamenilor politici de diferite convingeri şi în cele mai largi păturî ale opiniei publice. Cu toate acestea guvernul Greciei nu se arată dispus să contribuie la înfăptuirea în practică a propunerii guvernului romîn, ale cărei efecte ar sluji consolidării păcii. Aşa cum arată evenimentele recente, politica cercurilor conducătoare din Grecia, ca şi a celor din Turcia, este din ce în ce mai mult determinată de orientarea conducătorilor pactului agresiv al Atlanticului de Nord, ceea ce, desigur, nu este în interesul păcii şi coexistenţei paşnice între popoare.

Ne exprimăm convingerea că în cele din urmă voinţa de pace a popoarelor din Balcani, năzuinţele lor spre prietenie şi colaborare cu celelalte popoare din Balcani şi din lume, se vor face auzite.

Desfăşurarea vieţii internaţionale arată mai limpede ca oricînd că forţele păcii continuă să crească şi să se dezvolte în lumea întreagă.

Sporirea considerabilă în perioada septenalului a puterii economice a Uniunii Sovietice şi a tuturor ţărilor lagărului socialist va face să se întărească într-o măsură uriaşă forţele de pretutindeni care luptă pentru apărarea păcii şi securităţii popoarelor. Pe aceste temeiuri, în raportul tovarăşului Hruşciov este formulată teza potrivit căreia „înainte de victoria deplină a socialismului în lume, în condiţiile menţinerii capitalismului într-o parte a lumii, va apare posibilitatea reală de a exclude războiul mondial din viaţa societăţii". Această concluzie însufleţeşte şi dă energii sporite oamenilor muncii din ţările lagărului socialist, luptătorilor pentru pace şi progres de pretutindeni. (aplauze prelungite).

Tovarăşi,

Înfăptuirea septenalului va duce Uniunea Sovietică spre asemenea culmi ale progresului şi bunăstării, încît marea superioritate a comunismului asupra capitalismului va apare fiecăruia tot atît de evidentă şi de strălucitoare ca lumina soarelui

Din inepuizabila experienţă a construirii socialismului şi comunismului, sintetizată în documentele Congresului al XXI-lea al P.C.U.S., din tezele teoretice de o mare profunzime elaborate de congres, partidul nostru ca şi celelalte partide comuniste şi muncitoreşti frăţeşti, trage bogate învăţăminte pentru propria sa activitate, în lupta pe care o duce în fruntea oamenilor muncii pentru victoria socialismului în ţara noastră.

Poporul romîn este mîndru că, alături de Uniunea Sovietică, alături de China populară şi de celelalte ţări socialiste, păşeşte umăr la umăr în marea noastră familie făurind noua societate, sub marele steag spre care se îndreaptă nădejdile şi aspiraţiile întregii omeniri înaintate — steagul marxism-leninismului. (aplauze prelungite, urale, Întreaga sală în picioare ovaţionează în cinstea Partidului Comunist al Uniunii Sovietice, a Partidului Muncitoresc Romîn, a prieteniei cu Uniunea Sovietică şi cu toate ţările lagărului socialist).

Două brigăzi fruntaşe în întrecere

Brigăzile de producţie nr. 1 şi 2 ce-şi desfăşoară activitatea în cadrul atelierului montaj de la uzinele „Mao Tze dun" din Bucureşti au obţinut la începutul acestui trimestru o serie de importante succese. Concomitent cu realizarea sarcinilor de plan, colectivele celor două brigăzi de tineret au reuşit să predea controlului tehnic numeroase agregate produse înainte de termen.

Astfel brigada nr. 1 condusă de tehnicianul Constantin Ciupitu a confecţionat în afara prevederilor planului de producţie două îmbrăcăminţi cazane tip locomobil iar brigada nr. 2 a produs peste plan 2 carcase angrenaj pentru morile de ciment pe care ţara noastră le exportă.

În acelaşi timp cele două brigăzi au realizat o economie de 960 kg. tablă de 2 mm.

Rezultatele obţinute de cele două brigăzi se datoresc în primul rînd birourilor organizaţiei U.T.M. din secţiile respective care duc o largă muncă politică, explicîndu-le tinerilor muncitori necesitatea ridicării continuie a calificării lor profesionale. Aşa se explică faptul că utemişti ca Gh. Ştefănescu şi Ion Romînu conduc astăzi cu competenţă echipe de tineri.

Animată de dorinţa continuării şi pe mai departe a succeselor înregistrate, brigada de tineret nr. 2 a chemat la întrecere pe membrii brigăzii nr. 1 propunîndu-le să lupte pentru depăşirea obiectivelor propuse în cinstea celui de al VII lea Festival Mondial al Tineretului şi Studenţilor de la Viena şi a celei de-a XV-a aniversări a eliberării Patriei noastre.

NEAGU UDROIU
membru în comitetul U.T.M. al uzinelor „Mao Tze-dun"

(Material primit în cadrul concursului corespondenţilor voluntari).

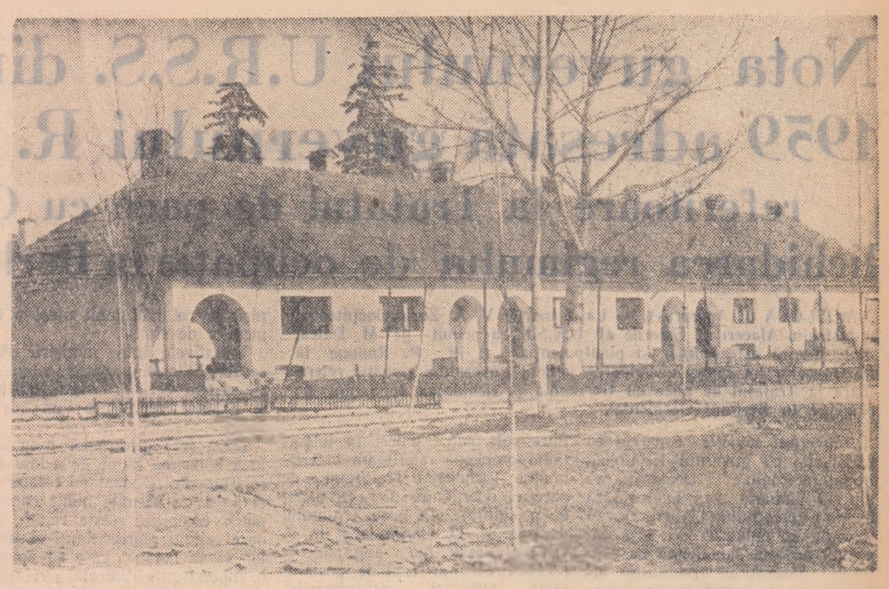

Muncitorilor, tehnicienilor şi funcţionarilor de la G.A.S. Stupini, regiunea Stalin li se creează condiţii de viaţă din ce în ce mai bune. Pe lîngă celelalte construcţii, aici s-a construit nu de mult o cantină modernă. În fotografie: locuinţe construite în anii aceştia.
Foto: I. MIHALACHE

Numirea noului ambasador al R. P. Romîne în Republica Populară Federativă Iugoslavia

Printr-un decret al Prezidiului Marii Adunări Naţionale, tov. Ion Rab a fost numit ambasador extraordinar şi plenipotenţiar al Republicii Populare Romîne în Republica Populară Federativă Iugoslavia, în locul tov. Nicolae Guină, care a primit o altă însărcinare.

Semnarea acordului privind schimbul de mărfuri şi plăţi între Republica Populară Romînă şi Republica Cehoslovacă pe anul 1959

La 6 martie a.c. a fost semnat la Bucureşti Acordul privind schimbul de mărfuri şi plăţi între Republica Populară Romînă şi Republica Cehoslovacă pe anul 1959.

Ca rezultat al tratativelor dintre delegaţiile guvernamentale economice ale celor două ţări volumul schimburilor comerciale va fi lărgit cu 17 la sută faţă de volumul din anul 1958.

Republica Populară Romînă va livra Republicii Cehoslovace îndeosebi produse petrolifere, bauxită, ciment, produse chimice, rulouri compresoare, motoare electrice, transformatori, vagoane de marfă, vin, struguri, fructe, legume, conserve de fructe şi legume etc.

În schimb, Republica Cehoslovacă va livra cocs, cărbune cocsificabil, laminate, material tubular, utilaje şi maşini, îndeosebi pentru centrale electrice, utilaje pentru industria chimică, turboagregate, maşini-unelte, maşini pentru industria textilă şi pielărie, zahăr, malţ, hamei, lapte praf etc.

În cursul tratativelor cele două părţi au convenit să dezvolte colaborarea în sectorul siderurgic.

Acordul semnat este expresia continuei dezvoltări a relaţiilor economice între cele două ţări prietene.

Tratativele au decurs într-o atmosferă cordială şi într-un spirit de înţelegere prietenească.

Din partea romînă Acordul a fost semnat de tov. Gogu Rădulescu, adjunct al ministrului Comerţului, iar din partea cehoslovacă de tov. Jan Pola, adjunct al ministrului Comerţului Exterior.

La semnare au fost de faţă tovarăşii N. Anghel, V. Ionescu, N. Alexe, secretari generali în Ministerul Comerţului, precum şi funcţionari superiori din Ministerul Afacerilor Externe şi Ministerul Comerţului.

Au asistat de asemenea dr. Ivan Rohal Ilkiv, ambasadorul R. Cehoslovace la Bucureşti şi alţi membri ai ambasadei.

(Agerpres)

Carnet cotidian

Noutăţi din industria R. D. Germane

Vizitînd mereu împrospătata expoziţie de mostre a R. D. Germane ai prilejul de a parcurge o veritabilă agendă a noutăţilor industriale din ţara prietenă. Continuatori ai unei tradiţii cu reputaţie mondială, oamenii muncii din Germania democrată, ce au păşit pe drumul istoric al socialismului, realizează produse de un înalt nivel tehnic, apreciate unanim pentru calităţile lor. Bucureştenii au avut prilejul să cunoască felurite aspecte ale producţiei industriale din R. D. Germană. Cea mai recentă ediţie a expoziţiei din b-dul General Magheru nr. 42 ne prezintă o varietate de produse ce se pot bucura de interesul unor categorii mai largi de vizitatori.

Un colţ din expoziţie va atrage, ca un magnet, pe gospodine. Aici se găseşte o suită de obiecte ce îşi propun să uşureze munca gospodinelor, auxiliare indispensabile într-o bucătărie modernă, obiecte în realizarea cărora s-a îmbinat spiritul practic cu grija pentru o înfăţişare plăcută. În vitrine privim originale maşini de tăiat pîine, rişniţe din masă plastică (de folosit şi în excursii, simple, uşor de mînuit), servicii de licheur din sticlă şi metal colorat şi altele. Lîngă o maşină de gătit popasurile sînt mai îndelungate. Aflăm motivul. Pe maşină sînt aşezate cîteva crătiţi mai puţin obişnuite. În fiecare din aceste crătiţi — explică un specialist german — se pot prepara deodată trei feluri de mîncare cu ajutorul unui sistem de tigăi suprapuse. Maşina de gătit poate fi adaptată atît la consumul de gaze, cît şi la cel de cărbuni

Observăm un strung minuscul într-o vitrină, un strung care respectă întocmai pînă în cele mai mici detalii fizionomia strungurilor de mari dimensiuni pe care le-am întîlnit în halele uzinelor. E cumva o miniatură în scop de reclamă? Nu! Strungul ce se oferă privirii este pentru folosinţa... ceasornicarilor. De dimensiuni liliputane, uşor la greutate, acest strung frezează, slefuieşte şi strunjeşte piese de mare precizie atît pentru ceasornicărie cît şi pentru utilajul medical.

Se bucură de atenţie şi un model de incubator ce poate fi confecţionat în mărimi diferite cu o capacitate de la 1.000 la 10.800 ouă de fiecare proces de incubaţie. Încubatorul este realizat în mod ingenios. Cînd un pui iese din ou, o sonerie avertizează imediat...

Noutăţile expuse sînt numeroase şi e dificil să le înşirăm pe toate. Vă sfătuim de aceea să vizitaţi expoziţia ce va fi deschisă pînă la 28 martie.

EUGENIU OBREA

Celei de-a IX-a conferinţe muncitoreşti intergermane

Leipzig
Republica Democrată Germană

Dragi tovarăşi,

Consiliul Central al Sindicatelor din Republica Populară Romînă, în numele oamenilor muncii organizaţi în sindicate, transmite celei de-a IX-a Conferinţe muncitoreşti intergermane, un cald salut frăţesc.

Oamenii muncii din ţara noastră urmăresc cu viu interes lupta muncitorilor germani împotriva militarismului şi a fascismului, lupta oamenilor muncii din Republica Federală Germană împotriva şomajului şi scăderii necontenite a nivelului de trai al maselor muncitoare, consecinţă directă a politicii revanşarde, de reînarmare, a guvernanţilor de la Bonn.

Ei cunosc că în timp ce situaţia oamenilor muncii din R.F.G. se înrăutăţeşte zi de zi, oamenii muncii din R. D. Germană obţin succese tot mai mari în ridicarea nivelului de trai, în construirea paşnică a socialismului.

În momentul de faţă, cînd interesele securităţii popoarelor cer imperios asigurarea unei păci trainice în Europa, Consiliul Central al Sindicatelor şi oamenii muncii din R. P. Romînă apreciază importanţa deosebită a celei de-a IX-a Conferinţe muncitoreşti intergermane, menite să contribuie la întărirea luptei comune a clasei muncitoare din cele două state germane, precum şi pentru încheierea unui Tratat de pace, pentru lichidarea focarului de război din Germania Occidentală, pentru asigurarea condiţiilor de dezvoltare pe cale paşnică, democratică, a întregii Germanii.

Alături de clasa muncitoare germană, apreciem propunerea Uniunii Sovietice de a se încheia neîntîrziat tratatul de pace cu cele două state germane, drept un pas important în direcţia unificării Germaniei, slăbirii încordării internaţionale şi încetării războiului rece.

Oamenii muncii şi sindicatele din R. P. Romînă asigură pe participanţii la Conferinţa muncitorească intergermană şi pe toţi oamenii muncii din Germania, de solidaritatea lor frăţească în lupta pentru încheierea Tratatului de pace, pentru înfăptuirea unităţii naţionale a poporului german pe baze democratice, pentru asigurarea unei păci trainice în Europa şi în lumea întreagă.

Urăm din toată inima succes în lucrările Conferinţei şi ne exprimăm convingerea că ea va constitui un nou pas în întărirea unităţii de acţiune a clasei muncitoare germane.

Prezidiul Consiliului Central al Sindicatelor din Republica Populară Romînă

CINEMATOGRAFE

D-ale carnavalului — Patria, Bucureşti; *Tatăl meu actorul* — Republica, 1 Mai; *Răsfăţatul* — Magheru, I C Frimu; *Dezertorul* — V. Alecsandri, Miorita, Libertăţii; *Călătorie peste 3 mări* — Lumina; *Viaţa nu iartă* — Central, Înfrăţirea între popoare Drumul Serii; *Prima zi* — 13 Septembrie, Alexandru Sahia; *Ciclu de filme în cinstea Zilei Femeii* — Maxim Gorki, 8 Martie, Donca Simo, Olga Bancic; *Visul spulberat* — Flacăra; *Pasagerul clandestin* — Victoria; *Program de filme documentare şi de desene animate* — Timpuri Noi; *Omul meu drag* — Tineretului; *Tamango* — Gh Doja; *Muzică, muzică* — Alex. Popov; *S-a întîmplat la Penkov* — Griviţa; *Patru paşi în nori* — Vasile Roaită; *Melba* — Cultural; *Rîndunica* — 8 Mai; *Razia* — Unirea T Vladimirescu; *Alo?.. aţi greşit numărul!* — C. David, Ilie Pintilie, 16 Februarie; *Cerul Infernului* — Arta;

Grija faţă de maşini — o îndatorire principală a tinerilor şoferi

Pe şoselele ţării circulă zi şi noapte zeci de mii de maşini. În majoritatea lor acestea aparţin statului, fiind bunuri ale întregului popor.

Foarte mulţi dintre cei ce conduc aceste maşini sînt tineri. Iată de ce organizaţiile U.T.M au sarcina să desfăşoare o intensă muncă politică în rîndul tinerilor şoferi pentru a-i educa în spiritul conştiinciozităţii şi disciplinei socialiste faţă de muncă, al grijii şi datoriei pentru păstrarea maşinilor, bunuri ale întregului popor. Multe organizaţii U.T.M. au răspuns cu cinste acestei sarcini reuşind să insufle tinerilor şoferi dorinţa de a face ca maşinile pe care lucrează să fie cît mai bine îngrijite, prelungindu-le cît mai mult timpul de funcţionare. Conducerea autobazei nr 3 din cadrul Întreprinderii Regionale de Transporturi Auto Bucureşti se poate mîndri cu tineri harnici, şoferi utemişti ca Ilie Bălţă, Aurel Cucu, Ion Mirică, Mircea Braşovianu şi alţii care au parcurs cu maşinile ce le au în primire zeci de mii de kilometri, fără reparaţii generale, peste normativul prevăzut. Aceşti tineri au avut în preocuparea lor respectarea vitezei legate, evitarea accidentelor, a defecţiunilor de motor sau de altă natură. Contribuţia tinerilor de aici s-a simţit din plin la realizarea sarcinilor de plan. Pe anul 1958 această autobază şi-a îndeplinit planul în proporţie de 103,9 la sută, cu 8 zile înainte de termenul fixat, iar pe luna ianuarie a.c. cu 107,16 la sută.

Organizaţia de bază U.T.M. de la autobaza nr. 3 a avut în preocuparea ei educarea tinerilor şoferi în spiritul atitudinii socialiste faţă de muncă, al răspunderii faţă de maşini, de avutul obştesc. Pe linga asigurarea unei temeinice pregătiri profesionale, comitetul U.T.M. s a îngrijit ca tinerii şoferi de la această autobază să aibă şi o bună pregătire politică.

Din păcate însă, trebuie spus că la I.R.T.A. Bucureşti mai sînt încă unii tineri care încă nu au înţeles că principala lor datorie este să intre neîntîrziat şi cu hotărîre în marea bătălie pentru buna întreţinere a maşinilor, pentru prelungirea duratei de funcţionare a acestora, pentru economisirea combustibilului. Tineri şoferi ca Alexandru Lixandru, Gheorghe Munteanu, Gheorghe Bratu şi alţii de la autobazele Intreprinderii Regionale de Transporturi Auto-Bucureşti, datorită neglijenţei, nerespectării legilor circulaţiei, datorită lipsei de răspundere faţă de îngrijirea şi repararea la timp a maşinilor au produs accidente, au avariat maşinile, aducînd pagube însemnate întreprinderii, avutului obştesc...

Sînt de asemenea tineri şoferi ca Dumitru Paraschiv, Marin Dobre, Dumitru Nicuţică, Gheorghe Bărbulescu şi alţii care în mod consecutiv înregistrează supraconsumuri mari de benzină sau motorină. Aceasta se explică prin aceea că şoferii respectivi efectuează transporturi nelegale, folosind maşinile statului în interese personale.

Făcînd un calcul al pagubelor aduse atît prin neîngrijirea maşinilor, avarierea lor, cît şi prin supraconsumurile de carburanţi, numai la 2 autobaze ale Întreprinderii Regionale de Transporturi Auto-Bucureşti, s-a constatat că acestea se ridică la suma de peste 100.000 de lei. Toată această situaţie este o consecinţă a faptului că majoritatea organizaţiilor U.T.M. de la auto-bazele I.R.T.A.-Bucureşti nu au dus o muncă susţinută de educare a tinerilor şoferi în spiritul unei profunde înţelegeri a răspunderii ce le revin faţă de îngrijirea maşinilor Cum putea fi făcut acest lucru dacă de mai bine de trei luni, activitatea biroului organizaţiei U.T.M. de la autobaza nr. 8 Giuleşti a devenit aproape inexistentă? A trecut tot atîta vreme de cînd în organizaţia de bază U.T.M. din această unitate nu s-a mai ţinut o adunare generală U.T.M. cu caracter educativ în care să li se vorbească tinerilor de datoria ce o au de a întreţine în perfectă stare maşinile, de a face economii de carburanţi, de a respecta regulile circulaţiei.

Şi la autobaza nr. 2 activitatea politică de îndrumare şi educare a tinerilor în spiritul grijii faţă de maşini a fost de mult dată uitării. Multe luni în şir biroul organizaţiei U.T.M. n a avut nici măcar un plan de muncă. Tinerii şoferi de aici nu sînt antrenaţi la viaţa de organizaţie, nu sînt traşi la răspundere pentru abaterile de la disciplina muncii

Situaţia anormală existentă în aceste organizaţii de bază U.T.M impune luarea de urgenţă a unor măsuri privind întărirea muncii de educare a tinerilor şoferi, de antrenarea acestora la viaţa de organizaţie şi încadrarea în formele de învăţămînt politic al organizaţiei. Comitetele organizaţiilor de bază U.T.M. trebuie să desfăşoare o muncă concretă cu tinerii şoferi. Ele trebuie să organizeze periodic şedinţe educative în care să pună în discuţia utemiştilor şi tinerilor abaterile unor tineri şoferi de la datoria ce le revine de a îngriji cît mai bine maşinile. De fapt întreaga muncă politică-educativă desfăşurată de organizaţiile U.T.M. de la I.R.T.A Bucureşti trebuie să fie pusă în scopul educării tinerilor şoferi în spiritul apărării cu tărie a avutului obştesc.

Pentru a sprijini munca organizaţiilor U.T.M. din marile garaje este necesar ca Comitetul orăşenesc U.T.M. Bucureşti să organizeze o consfătuire pe oraş a tinerilor şoferi, în cadrul căreia să se discute cele mai bune metode de îngrijire şi întreţinere a maşinilor şi să se popularizeze experienţa bună a unor tineri şoferi sutamiişti.

P. PALIU
I. DRAGOŞ

Nota guvernului U.R.S.S. din 2 martie 1959 adresată guvernului R. P. Romîne

referitoare la Tratatul de pace cu Germania și lichidarea regimului de ocupație în Berlinul Occidental

MOSCOVA 6 (Agerpres). — La 2 martie V. A. Zorin, locțiitor al ministrului Afacerilor Externe al U.R.S.S., a primit pe M. Dalea, ambasadorul extraordinar și plenipotențiar al R. P. Romîne la Moscova, și i-a remis următoarea notă a guvernului sovietic referitoare la Tratatul de pace cu Germania și lichidarea regimului de ocupație în Berlinul Occidental.

„Guvernul sovietic constată cu satisfacție că guvernul Republicii Populare Romîne în Declarația sa din 16 ianuarie a.c., în legătură cu nota guvernului Uniunii Sovietice din 10 ianuarie a.c., și-a exprimat acordul său deplin cu conținutul proiectului Tratatului de pace cu Germania propus de Uniunea Sovietică, a cărui încheiere ar contribui la înlăturarea uneia din cele mai serioase surse de încordare internațională și la lichidarea situației anormale în Berlin, precum și faptul că este gata să participe la conferința pentru pregătirea și semnarea Tratatului de pace cu Germania. Totodată guvernul sovietic consideră necesar să aducă la cunoștința guvernului Republicii Populare Romîne următoarele:

La 16 februarie a.c. guvernul sovietic a primit de la guvernele S.U.A., Marii Britanii și Franței note de răspuns la notele sale din 10 ianuarie a.c. către guvernele menționate. Aceste note nu conțin un răspuns la propunerile concrete ale Uniunii Sovietice cu privire la încheierea Tratatului de pace cu Germania și cu privire la convocarea în acest scop a conferinței de pace a statelor care au participat în războiul cu Germania, precum și cu privire la normalizarea situației din Berlin. Guvernele S.U.A., Marii Britanii și Franței încearcă să substituie rezolvării acestor probleme de importanță cardinală pentru întărirea păcii în Europa și pentru viitorul națiunii germane, declarații despre faptul că este de dorit să fie examinată de către miniștrii Afacerilor Externe ai celor patru puteri „problema germană sub toate aspectele ei", iar din partea lor nu aduc nici un fel de propuneri cu privire la fondul problemei.

La 2 martie a.c. guvernul sovietic a trimis noi note guvernelor S.U.A., Marii Britanii și Franței. El a atras atenția guvernelor puterilor apusene că însuși modul de a pune problema Germaniei în notele lor din 16 februarie arată lipsa de dorință de a se ține seama atît de situația de fapt existentă în Germania, cît și de cerințele judecății sănătoase. Dacă acum 14 ani Germania, deși era împărțită în zone, rămăsese o țară cu o singură orînduire socială, în prezent există două state germane care se dezvoltă în direcții diferite. Guvernele puterilor occidentale, dacă năzuiesc într-adevăr spre reglementarea problemei germane pe o bază reală, nu pot trece cu vederea acest fapt, cu atît mai mult, cu cît ele sînt primele care au creat statul vestgerman.

Ducînd încă de la începutul ocupației politica de scindare a Germaniei, S.U.A., Anglia și Franța pregăteau totodată reînarmarea statului vestgerman creat de ele. Prin aceasta ele au nesocotit acordul de la Potsdam, pătruns de ideea dezrădăcinării militarismului german, idee la care popoarele din Europa au ajuns cu prețul unor sacrificii și privațiuni de neînchipuit. După cum au arătat evenimentele ulterioare, principala lor grijă a fost atragerea Germaniei Occidentale în gruparea lor militară. Participarea R. F. Germane la N.A.T.O. i-a permis să treacă în mod deschis la crearea Bundeswehrului și să ceară înzestrarea acestuia cu arma atomică și arma rachetă. Tocmai ca urmare a politicii de reînarmare și de încurajare a forțelor militariste din Germania Occidentală popoarele din Europa sînt nevoite să trăiască din nou într-o atmosferă de neliniște și alarmă pentru ziua lor de mîine.

Celălalt stat german independent — Republica Democrată Germană — și-a ales calea păcii și a progresului social. Aici nu există teren pentru reînvierea militarismului și pentru o politică de agresiune și revanșardă. Guvernul R. D. Germane a renunțat la introducerea serviciului militar și la crearea unei armate numeroase. Contrastul și sciziunea dintre cele două state germane sînt agravate și de faptul că ele aparțin unor grupări de state militaro-politice antagoniste și sînt legate prin anumite obligații care decurg din apartenența lor la aceste grupări.

Astfel, evoluția de după război a Germaniei a adus la ordinea zilei alte probleme decît cele ce se aflau în fața celor patru puteri în primii ani de după zdrobirea Germaniei hitleriste.

Puterile occidentale propun să se discute problema germană sub toate aspectele ei, dar în același timp ele însele au distrus baza unei astfel de discuții.

O politică comună a celor patru puteri față de Germania este încă de mult o problemă a trecutului. Nimeni, de pildă, nu poate face răspunzătoare Uniunea Sovietică pentru faptul că R. F. Germană a pășit pe calea militaristă de dezvoltare. Este îndeobște cunoscut că Uniunea Sovietică a avertizat în repetate rînduri puterile occidentale și R.F.G. de pericolul pe care îl prezintă pentru cauza păcii și pentru unitatea Germaniei o asemenea cale de dezvoltare a Germaniei occidentale. Pe de altă parte, este îndoielnic ca cineva să atribuie puterilor occidentale faptul că în R.D. Germană au învins și s-au întărit forțele democratice.

In prezent mai există posibilitatea de a se reveni la colaborarea între cele patru puteri în importanta problemă referitoare la Germania. Incheierea Tratatului de pace cu Germania oferă o astfel de posibilitate. In baza Tratatului de pace R. D. Germană și R. F. Germană și-ar lua angajamente identice care ar exclude posibilitatea reînvierii militarismului german, ceea ce ar asigura condițiile dezvoltării pașnice a celor două state germane și ar elibera popoarele din Europa de pericolul apăsător al războiului.

Pînă în prezent propunerea guvernului sovietic cu privire la încheierea Tratatului de pace cu Germania a fost pe deplin aprobată de guvernele a nouă țări, care au participat cu forțele lor armate la războiul împotriva Germaniei hitleriste. Populația acestor țări numără aproximativ un miliard de oameni. Totodată, această propunere a găsit aprobare și sprijin în rîndul cercurilor largi ale opiniei publice din numeroase alte state.

Nu sînt oare convingătoare aceste fapte care pledează în favoarea încheierii Tratatului de pace cu Germania în viitorul cel mai apropiat?

In privința problemei unificării Germaniei, guvernul sovietic a declarat în mod clar și hotărît în răspunsul său că el consideră că în rezolvarea problemei unificării este cu neputință și inadmisibil amestecul în treburile celor două state germane și substituirea lor cu oricare alt stat. Această problemă pot și trebuie s-o rezolve germanii înșiși. Singurul lucru pe care îl pot întreprinde în acest sens cele patru puteri, fără să știrbească suveranitatea R. D. Germane și R. F. Germane este să contribuie la înlăturarea actualei înstrăinări din relațiile dintre cele două state germane, la apropierea și înțelegerea dintre ele în scopul soluționării sarcinilor reunificării Germaniei.

Guvernul sovietic s-a declarat gata de a-și aduce această contribuție sprijinind în special propunerea guvernului R. D. Germane cu privire la crearea unei confederații germane. Ar fi fost firesc de așteptat ca guvernul S.U.A. care declară că este pentru cauza reunificării Germaniei să aibă o atitudine constructivă față de această propunere. Este momentul să arătăm că pînă în prezent nu s-a manifestat o astfel de atitudine.

Guvernul sovietic ar vrea de asemenea să sublinieze că este profund convins că încheierea Tratatului de pace cu Germania și normalizarea situației în Berlin ar constitui în condițiile actuale cel mai bun mijloc de a apropia rezolvarea problemei reunificării în conformitate cu aspirațiile naționale ale germanilor, cu interesele păcii și securității celorlalte popoare.

După părerea guvernului sovietic, dacă statele interesate năzuiesc cu adevărat spre un Tratat de pace, acesta poate fi încheiat cu cele două state germane pentru că acum numai ele pot acționa în numele Germaniei, care a semnat actul de capitulare, iar Tratatul de pace trebuie să fixeze situația existentă. Trebuie să te hrănești cu iluzii pentru a spera să schimbi orînduirea socială a vreunuia din aceste state cu ajutorul amestecului din afară. Oare nu este clar că orice încercare de a folosi forța față de R. D. Germană sau R.F. Germană ar duce la o ciocnire a celor două grupări militare opuse la care participă ele și ar arunca omenirea într-un nou război cu urmări de sute de ori mai grele decît toate războaiele trecute.

Incheierea Tratatului de pace cu Germania ar însemna de asemenea și reglementarea problemei Berlinului. Guvernul sovietic a atras în repetate rînduri atenția guvernelor occidentale asupra faptului că situația creată în Berlin este anormală și constituie o sursă serioasă de încordare internațională, îndeosebi în relațiile dintre popoarele Europei. Guvernul sovietic este pentru rezolvarea acestei probleme, pe o bază acceptabilă pentru toate părțile interesate în scopul asigurării păcii și securității popoarelor din Europa. Tocmai în acest scop el a propus ca Berlinul occidental să fie transformat într-un oraș liber demilitarizat a cărui independență și legături comerciale, culturale și de altă natură cu țările din Apus și Răsărit să fie asigurate prin garanții internaționale de nădejde cu participarea marilor puteri, precum și a O.N.U.

Cum pot fi calificate în această situație amenințările proferate de Occident de a folosi tancuri și aviație pentru a pătrunde în Berlin, după ce R. D. Germană, ca stat suveran, cu care s-a semnat Tratatul de pace, va deveni stăpîn deplin al comunicațiilor dintre Berlinul Occidental și R. F. Germană. Dacă în spatele acestor amenințări se ascunde cu adevărat dorința de a recurge la arme, oricine va îndrăzni să facă aceasta va trebui să-și asume o răspundere grea în fața omenirii pentru dezlănțuirea unui nou război.

Guvernul sovietic este profund convins că acum este mai necesar decît oricînd să se ia de urgență măsuri eficiente pentru a preîntîmpina o evoluție periculoasă a evenimentelor. De aceea el a pus din nou în fața guvernelor puterilor apusene problema realizării întîlnirii la cel mai înalt nivel a oamenilor de stat.

Tratativele între miniștrii Afacerilor Externe propuse acum de guvernele S.U.A., Marii Britanii și Franței reprezintă un drum lung.

Dacă șefii guvernelor n-au luat încă hotărîrea fermă de a întemeia relațiile dintre state pe colaborare și de a nu permite nimic care ar putea complica aceste relații, pot oare ceilalți reprezentanți ai statelor să ia hotărîri care să asigure o îmbunătățire radicală a relațiilor dintre state?

Insuși faptul unei întîlniri a șefilor de guverne în actuala situație încordată ar contribui fără îndoială la însănătoșirea întregii atmosfere internaționale. Nu mai trebuie să vorbim despre marea importanță cu adevărat istorică pe care ar avea-o hotărîrea șefilor guvernelor participante la conferință că de acum înainte vor depune toate eforturile pentru reglementarea tuturor problemelor internaționale în interesul păcii pe baza principiilor coexistenței pașnice și nu vor permite nimic ce ar putea împiedica realizarea acestor țeluri nobile.

Se înțelege de la sine că șefii guvernelor ar putea examina o sferă mai largă de probleme decît cea propusă de guvernele puterilor apusene pentru conferința miniștrilor Afacerilor Externe. Aceasta se referă îndeosebi la problemele a căror nerezolvare implică o primejdie pentru securitatea popoarelor și pentru pacea internațională. Guvernul sovietic pornește de la premisa că șefii guvernelor vor discuta propunerile pe care le-a prezentat cu privire la încheierea Tratatului de pace cu Germania, precum și cu privire la luarea măsurilor comune pentru lichidarea situației anormale create din cauza ocupației străine a Berlinului occidental. Se înțelege că hotărîrile cu privire la Tratatul de pace asupra cărora se va cădea de acord la această conferință ar putea fi prezentate conferinței de pace, așa cum a propus Uniunea Sovietică.

In afară de aceasta la conferința șefilor de guverne s-ar putea discuta problemele privind asigurarea securității europene, dezarmarea, retragerea reciprocă a trupelor și crearea unei zone denuclearizate și a unei zone de dezangajare a forțelor armate ale organizației Tratatului de la Varșovia și al N.A.T.O., reducerea efectivului forțelor armate ale U.R.S.S., S.U.A., Marii Britanii și Franței aflate pe teritoriile altor țări, interzicerea armelor atomice și cu hidrogen și încetarea experimentării lor etc.

Guvernul sovietic consideră că o condiție indispensabilă pentru desfășurarea cu succes a lucrărilor în vederea pregătirii Tratatului de pace cu Germania și rezolvarea problemelor legate de asigurarea securității europene, este ca la aceste lucrări să participe activ reprezentanți ai țărilor care au fost supuse agresiunii din partea Germaniei hitleriste. Datorită acestui fapt guvernul sovietic consideră necesar ca la conferință să participe, în afara celor patru puteri și cele două state germane, și țări interesate ca Polonia, Cehoslovacia — state vecine cu Germania și care au fost primele victime ale agresiunii hitleriste. In ceea ce privește participarea la conferință a R. D. Germane și R. F. Germane, guvernul sovietic consideră că la conferința la nivel înalt, la examinarea problemei Tratatului de pace cu Germania și a problemei Berlinului Occidental trebuie să fie reprezentate atît R. D. Germană cît și R. F. Germană.

In Occident răsună adesea voci împotriva conferinței la nivel înalt, pretinzînd că nu ar exista garanții că această conferință nu va suferi un eșec. Firește că dacă de la bun început unii sau alții dintre participanți nu doresc să contribuie la o înțelegere în cadrul acestei conferințe, atunci ea va putea într-adevăr suferi un eșec. Dar în acest caz orice conferință, oricare ar fi nivelul la care s-ar ține ea, ar fi în mod inevitabil sortită eșecului.

Pentru asigurarea unui succes al conferinței la nivel înalt este necesar ca toți participanții la această conferință să fie călăuziți de dorința sinceră de a ajunge la un acord și să-și dea seama că pentru asigurarea unei păci trainice între popoare este necesar să se renunțe la încercări de a obține în cadrul tratativelor vreun avantaj unilateral.

Guvernul sovietic este de părere că o conferință la nivel înalt are în prezent cele mai mari șanse de a obține rezultate pozitive. Tocmai oamenii de stat cu autoritate avînd cele mai mari împuterniciri și experiență, ca șefii de guverne, trebuie să-și spună cuvîntul, pentru a da o nouă orientare dezvoltării relațiilor dintre state. După ce ar ajunge la o înțelegere în problemele internaționale arzătoare, șefii guvernelor ar putea apoi împuternici pe miniștrii Afacerilor Externe să elaboreze măsuri ulterioare pentru realizarea hotărîrilor adoptate în comun. Dacă guvernele puterilor occidentale nu sînt încă gata să participe la o conferința la nivel înalt, guvernul sovietic consideră că pentru examinarea problemei Tratatului de pace cu Germania și a Berlinului Occidental, s-ar putea convoca o conferința a miniștrilor Afacerilor Externe ai U.R.S.S., S.U.A., Marii Britanii, Franței, Poloniei și Cehoslovaciei. Totodată, guvernul sovietic declară că este de acord cu propunerea guvernelor S.U.A., Marii Britanii și Franței ca la această conferință să fie reprezentate cele două state germane — R.D. Germană și R.F. Germană. Intrucît aceste două probleme concrete au devenit de mult urgente, guvernul sovietic consideră că este indicat ca pentru lucrările conferinței miniștrilor Afacerilor Externe să se stabilească un termen de cel mult două-trei luni.

Guvernul sovietic a propus convocarea conferinței menționate în aprilie a.c. la Viena sau Geneva, dacă aceasta ar conveni celorlalți participanți la conferință și dacă, firește, guvernele Austriei sau Elveției vor fi gata să ofere ospitalitate participanților la o asemenea conferință.

Dacă însă guvernele puterilor occidentale nu sînt gata pentru o întîlnire a șefilor guvernelor, guvernul sovietic propune să fie convocată în termenul menționat și în locul arătat o conferință a miniștrilor Afacerilor Externe în componența propusă mai sus.

Guvernul sovietic își exprimă speranța că propunerile sale expuse în prezenta notă se vor bucura de înțelegerea și sprijinul guvernului Republicii Populare Romîne.

★

Note similare ale guvernului U.R.S.S. au fost adresate de asemenea guvernelor celorlalte țări care au participat cu forțele lor armate la războiul împotriva Germaniei hitleriste.

In Bolivia puternice manifestații antiamericane

LA PAZ 6 (Agerpres). — După cum relatează agenția Associated Press, în Bolivia continuă manifestațiile antiamericane. La Cochabamba, oraș universitar situat la 300 km. sud-est de La Paz, studenții au manifestat violent în fața consulatului S.U.A. și au pătruns în clădirea serviciului de informații american, aruncînd pe fereastră mobile și documente. Poliția a făcut uz de gaze lacrimogene pentru a respinge pe manifestanți. Consulatul american, precum și birourile societății petrolifere „American Oil Company" au fost puse sub o puternică pază militară.

La La Paz însărcinatul cu afaceri al S.U.A. a anunțat că ambasada americană, al cărei personal a fost evacuat, își va relua activitatea „pe o bază limitată".

„AL MASSA": Nici un fel de propagandă nu va submina prietenia dintre țările arabe și țările socialiste

CAIRO 6 (Agerpres). — TASS transmite: Ziarul „Al-Massa" publică un articol semnat de redactorul său principal, Halid Mohi-Ed-Din în care arată că informațiile transmise de agențiile telegrafice occidentale în sensul că ar exista planuri de emigrare în masă a evreilor din țările Europei răsăritene „urmăresc scopuri rău intenționate". „Occidentul și Israelul, scrie Mohi-Ed-Din, pregătesc acte de agresiune împotriva statelor arabe. Inainte de a săvîrși însă o agresiune, ei încearcă să submineze prietenia dintre țările arabe și țările socialiste deoarece această prietenie reprezintă o armă hotărîtoare în mîinile arabilor.

In acest scop, Statele Unite folosesc aparatul lor de propagandă pentru a ponegri țările socialiste. Statele Unite știu prea bine ca arabii urăsc America și pe aliații ei. De aceea, S.U.A. încearcă să stîrnească ura popoarelor împotriva Uniunii Sovietice și a altor țări socialiste".

In încheiere autorul scrie: „Nici un fel de propagandă nu va submina prietenia noastră cu Uniunea Sovietică și cu celelalte țări socialiste".

VĂ INFORMĂM pe scurt DIN:

MOSCOVA 6 La invitația Comitetului parlamentar anglo-sovietic, la mijlocul lunii martie va pleca în Anglia un grup de deputați ai Sovietului Suprem al U.R.S.S. format din Mihail Suslov, președintele Comisiei pentru Afacerile Externe a Sovietului Uniunii al Sovietului Suprem al U.R.S.S. și deputații Viktor Grișin, Boris Ponomariov, Pavel Satiukov, Semion Skacikov și Ivan Kairov.

PRAGA. — Secretariatul Consiliului Mondial al Păcii a dat publicității la 5 martie o declarație în legătură cu hotărîrea guvernului Germaniei Occidentale de a închide sediile comitetelor de apărare a păcii din R. F. Germană în toate marile orașe din landul Renaniei și Westfaliei de Nord. In declarație se subliniază că această măsură poate duce numai la agravarea încordării internaționale.

LONDRA. — După cum anunță agenția France Presse, la Londra a fost dat publicității un comunicat oficial, în care se arată că la 19 martie primul-ministru al Angliei, Macmillan, însoțit de ministrul britanic de Externe, Lloyd, va pleca la Washington unde va duce tratative cu conducătorii S.U.A.

MOSCOVA. — Cunoscutul cîntăreț american Paul Robeson care se află la Moscova, a fost oaspetele clubului cinematografiștilor sovietici. Cu acest prilej a fost prezentat filmul documentar închinat lui Paul Robeson turnat de cineaștii sovietici. Filmul reproduce principalele momente din viața și activitatea lui Robeson — eminent artist cetățean.

DJAKARTA. — La 5 martie a avut loc la Surabaya (insula Java) un mare miting cu prilejul sosirii președintelui Republicii Democrate Vietnam, Ho Și Min. La miting au participat peste 100.000 de oameni. La 5 martie Ho Și Min, Sukarno și persoanele care îi însoțesc au plecat pe calea aerului la Denpasar (insula Bali).

NEW YORK. — După cum anunță din Manilla corespondentul agenției United Press, autoritățile filipineze au eliberat flotila sovietică de pescuit pe care au reținut-o la 28 februarie. Navele sovietice vor intra în curînd în portul Vladivostok.

WASHINGTON. — La 5 martie a avut loc la Washington ședința extraordinară a Consiliului Național de Securitate la care conform declarației secretarului Casei Albe pentru problemele presei Hagerty, a fost examinată problema Berlinului.

DE PESTE HOTARE

Incheierea Tratatului de pace cu Germania servește cauza păcii

Cuvîntarea lui N. S. HRUȘCIOV la dineul oferit de consiliul municipal al orașului Leipzig

—oxo—

LEIPZIG 6 (Agerpres).— TASS transmite: Luînd cuvîntul la 5 martie la dineul oferit de Consiliul municipal al orașului Leipzig și de administrația Tîrgului de la Leipzig, N. S. Hrușciov, președintele Consiliului de Miniștri al U.R.S.S., a relevat deosebita ospitalitate și cordialitate pe care au manifestat-o față de delegația sovietică atît conducătorii cît și populația din Leipzig.

Atitudinea prietenească și cordială față de noi, reprezentanții Uniunii Sovietice, a subliniat N. S. Hrușciov, este o dovadă a faptului că poporul german are sentimente de prietenie față de poporul sovietic.

Poporul german — a arătat în continuare N. S. Hrușciov — care a fost tîrît în război de clica hitleristă, contrar voinței sale, nu dorește un al treilea război mondial care ar pricinui popoarelor suferințe și mai mari.

Toate popoarele vor pace. De aceea trebuie urmărită soluționarea pe cale pașnică a problemelor litigioase, astfel încît să se împiedice un nou război. Dezvoltarea comerțului contribuie la îmbunătățirea înțelegerii, la stabilirea relațiilor de prietenie între țări.

Este bine să se organizeze întîlniri și conferințe la expoziții industriale și tîrguri. La asemenea întîlniri s-ar putea ajunge mai curînd la o înțelegere.

Cred că Tîrgul de la Leipzig ar putea fi denumit un congres economic. De ce oare? Deoarece la Tîrgul dv. sînt reprezentate multe țări, iau parte mulți oameni de afaceri. Asemenea tîrguri sînt foarte folositoare, ele contribuie la o mai bună cunoaștere reciprocă, la stabilirea de contacte și legături de afaceri.

Ne-am pronunțat și continuăm să ne pronunțăm pentru pace — a spus N. S. Hrușciov — pentru dezvoltarea comerțului pe bază de avantaj reciproc. Să facem deci comerț, deoarece comerțul contribuie la coexistența pașnică.

Pentru a asigura pacea trebuie lichidate urmările celui de al doilea război mondial; el s-a terminat de mult. In curînd se vor împlini 14 ani de la terminarea lui și un Tratat de pace cu Germania nu există încă.

Se pune întrebarea cît timp poate fi tolerată o astfel de situație? Cine are un avantaj de pe urma acestei situații? Numai adepții continuării „războiului rece" vor să mențină o asemenea situație.

Noi spunem: Să semnăm Tratatul de pace cu cele două state germane existente. La aceasta ni se răspunde: Să semnăm, dar în prealabil să fie reunificată Germania.

Noi sîntem pentru reunificarea Germaniei. Domnul Adenauer și tovarășul Grotewohl să se întîlnească și să se înțeleagă, iar noi vom adopta hotărîrile lor. Dacă vom proceda altfel va însemna un amestec în treburile interne ale germanilor.

Walter Ulbricht: Adenauer se teme de o astfel de întîlnire.

N. S. Hrușciov: Tovarășul Ulbricht a exprimat o idee foarte justă și interesantă. Poziția lui Adenauer este o dovadă a slăbiciunii cancelarului cu care, trebuie spus, am avut o întrevedere la Moscova și cu care am avut discuții amabile.

Dacă domnul cancelar s-ar simți puternic nu ar avea de ce să se teamă de constituirea unei confederații așa cum o propun conducătorii R. D. Germane.

Ni se spune că noi, oamenii sovietici, am fi intransigenți, a spus în continuare N. S. Hrușciov, că am duce o politică de ultimatumuri. Acest lucru nu este adevărat. Se pretinde că termenul fixat de noi — 27 mai — ar fi un termen ultimativ. Am spus întotdeauna și o spunem și acum conducătorilor țărilor occidentale: Dacă dv., domnilor, doriți să tratați cu noi în mod rezonabil, putem amîna acest termen de la 27 mai, să zicem la 27 iunie. Dacă doriți îl vom amîna pentru iulie. Dar problema Berlinului occidental trebuie rezolvată, problema Tratatului de pace cu Germania trebuie rezolvată.

Observ că aici sînt de față domni din Anglia. Doresc să vă spun direct — vom semna Tratatul de pace în orice caz! Dacă puterile occidentale nu vor accepta să semneze un tratat de pace cu cele două state germane existente, atunci noi vom semna Tratatul de pace cu Republica Democrată Germană. Acest tratat îl vor semna probabil și celelalte state care au luptat împotriva Germaniei hitleriste.

Vom continua să îndeplinim funcțiile ce ne-au fost atribuite prin acordul de la Potsdam și prin celelalte acorduri asupra Berlinului pînă cînd va fi semnat un Tratat de pace cu cele două sau cu unul din cele două state germane existente.

După aceasta, toate prevederile de ocupație existente, privind Berlinul, își vor pierde valabilitatea. Atunci guvernul R.D. Germane își va exercita drepturile sale suverane pe întregul său teritoriu.

Incheierea Tratatului de pace cu Germania servește cauza păcii. Dar anumite cercuri din Occident ne amenință. Ele doresc să mențină starea de război, doresc, probabil, să ne impună războiul. In acest caz nu avem de ales. Aceste cercuri vor tinde oricum spre război — fie că va fi semnat Tratatul de pace cu Germania fie că nu. Dar, lichidînd starea de război cu Germania, vom aduce prin aceasta o contribuție esențială la preîntîmpinarea unui nou război.

★

LEIPZIG 6 (Aperpres).— TASS transmite: In după amiaza zilei de 5 martie N. S. Hrușciov, președintele Consiliului de Miniștri al U.R.S.S., a vizitat în continuare pavilioanele Tîrgului internațional de primăvară. El a vizitat pavilionul britanic la care sînt reprezentate marile firme producătoare de mașini textile, mașini agricole, tractoare etc. In timpul vizitării pavilionului N. S. Hrușciov a stat de vorbă cu reprezentanții firmelor.

După aceea el a trecut la pavilionul francez unde s-a interesat de mostrele produselor diferitelor firme.

Președintele Consiliului de Miniștri al U.R.S.S. a vizitat mai mult timp pavilionul în care sînt expuse aparate industriale fabricate de diferite întreprinderi populare ale Republicii Democrate Germane.

La sfîrșitul zilei N. S. Hrușciov a vizitat pavilionul descoperit unde sînt expuse mașinile agricole.

Ecoul internațional al interviului tovarășului CHIVU STOICA

ATENA 6 (Agerpres). — Ziarele „To Vima" și „Ta Nea" din 5 martie 1959 au publicat textul interviului tovarășului Chivu Stoica, Președintele Consiliului de Miniștri al R. P. Romîne, acordat acestor ziare.

Ziarul „To Vima" publică interviul sub titluri mari pe prima pagină, însoțit de o fotografie a tovarășului Chivu Stoica, Președintele Consiliului de Miniștri al R. P. Romîne.

★

Interviul acordat de tovarășul Chivu Stoica celor două ziare grecești „To Vima" și „Ta Nea" a fost reluat de numeroase agenții de presă. De asemenea, ziare din diferite țări au publicat informații sau au comentat declarațiile președintelui Consiliului de Miniștri al R. P. Romîne.

„Le Monde", care ca și celelalte ziare franceze, publică informații asupra acestui interviu, subliniază într-un comentariu că „declarațiile d-lui Chivu Stoica au provocat un viu interes în cercurile diplomatice de la Atena".

Largi extrase din interviul acordat de tov. Chivu Stoica celor două ziare grecești au fost retransmise de agenția TASS, de agenția China Nouă, precum și de agenția France Presse.

Agenția TASS relevă răspunsul dat de primul ministru al R. P. Romîne în legătură cu problema convocării unei conferințe a șefilor de guverne ai țărilor balcanice. Agenția TASS se referă în continuare la posibilitățile de dezvoltare a comerțului dintre Grecia și Romînia, subliniate în declarațiile tovarășului Chivu Stoica.

Agenția France Presse, relatînd pasaje ample din interviul acordat de tovarășul Chivu Stoica subliniază că președintele Consiliului de Miniștri al R. P. Romîne a reafirmat actualitatea propunerii convocării unei conferințe a șefilor de guverne ai țărilor balcanice.

Sub titlul „Pentru realizarea unei înțelegeri a țărilor balcanice", ziarul „Rude Pravo", organul Partidului Comunist din Cehoslovacia, publică o corespondență din București consacrată acestui interviu.

„Guvernul romîn și-a reînnoit propunerea de a se convoca o conferință balcanică" subliniază și agenția A.D.N. în informația pe care a transmis-o cu privire la interviul acordat de primul ministru al R. P. Romîne.

Relatări asupra interviului tovarășului Chivu Stoica au fost de asemenea transmise de alte agenții de presă și publicate în diferite ziare.

(Agerpres)

Drumul pentru viitorii călători interplanetari este deschis

— Un articol în „PRAVDA" consacrat primelor rezultate ale cercetărilor cu ajutorul rachetei cosmice sovietice —

MOSCOVA 6 (Agerpres). — TASS transmite: La 6 martie în „Pravda" a apărut un articol semnat de oamenii de știință sovietici Serghei Vernov și Aleksandr Ciudakov, consacrat primelor rezultate ale cercetărilor cu ajutorul rachetei cosmice sovietice. Nu există temeiuri deosebite, scriu autorii, de a ne teme ca viețătile care urmează să zboare spre alte planete să contracte boala actinică. Cînd Soarele se află în stare liniștită (cînd acolo nu intervin procese explozive care intensifică fluxul de raze cosmice ucigătoare) este deschis drumul pentru viitorii călători interplanetari.

S-a stabilit, scrie „Pravda" în continuare, că intensitatea radiației rămîne în mod practic constantă la distanțele care trec de nouă raze ale globului pămîntesc, atunci cînd crește depărtarea de Pămînt. Deși la distanțe de aproximativ 50.000 km. în jurul Pămîntului gravitează un mare număr de electroni, aparatele montate la bordul rachetei cosmice au permis să se dovedească că energia acestor electroni este neînsemnată, ea fiind cuprinsă între 30.000 și 100.000 e.V. Acești electroni pot fi absorbiți de straturi mici de materie, existînd în felul acesta posibilitatea de a se apăra contra acțiunii lor dăunătoare. Or, la distanțe mari de Pămînt un centimetru cub este străbătut de numai două particule pe secundă.

După cum se arată în articol în continuare cercetările cu ajutorul sateliților artificiali ai pămîntului și al rachetei cosmice ce au arătat că în jurul Pămîntului apare o aureolă suigeneris de particule — zona de radiație maximă.

Analizînd origina aureolei de particule din jurul Pămîntului, pe care au denumit-o radiația corpusculară terestră, autorii articolului explică apariția ei prin următoarea ipoteză:

Sub acțiunea razelor cosmice Pămîntul se transformă într-o sursă de neutroni; îndepărtîndu-se de la pămînt, neutronii se dezintegrează parțial. Astfel sînt generați electronii și protonii, iar aceștia sînt captați „în apropierea" Pămîntului într-o capcană magnetică formată de cîmpul magnetic terestru. După cît se pare, aureole similare de particule există și în jurul altor corpuri cerești care dispun de un cîmp magnetic. Rachetele cosmice vor permite să se stabilească dacă lucrurile stau într-adevăr astfel.

In preajma alegerilor municipale din Franța

Duminică în Franța se vor desfășura alegerile municipale. Sistemul electoral de reprezentare proporțională va avea loc numai în orașele cu peste 120.000 locuitori, iar în celelalte va funcționa scrutinul majoritar. In acestea din urmă, în cazul cînd duminică nici una din liste nu va obține majoritatea absolută (condiție necesară pentru a învinge din primul tur) votul hotărîtor va avea loc în duminica următoare, cînd victoria va reveni listei cu cele mai multe voturi, chiar dacă obține o majoritate relativă.

Primul scrutin electoral are o mare importanță în special pentru împrejurimile Parisului, unde la alegerile precedente consilierii municipali fuseseră aleși după sistemul proporțional. Acum cercurile guvernante franceze, cu ajutorul numeroaselor manevre de culise, urmăresc înlăturarea comuniștilor de la conducerea multora din aceste municipii și chiar să împiedice ori și ce fel de reprezentare comunistă în adunările comunale. Una din metodele întrebuințate va fi scrutinul majoritar care favorizează coalițiile reacționare. S-a văzut că, reacțiunea se prezintă în bloc unic la cel de al doilea tur de scrutin, în cazul cînd nu va reuși la primul tur să se înțeleagă asupra aceluiași candidat, împotriva candidatului comunist.

In fața unei coaliții reacționare, tradiția republicană cere ca toți candidații de stînga să renunțe în favoarea aceluia dintre ei, care la primul tur a fost cel mai bine plasat pentru a învinge reacțiunea, sau să se retragă pur și simplu lăsîndu-i pe alegători să decidă singuri. Dar, din cauza poziției trădătoare a unor conducători socialiști de teapa lui Guy Mollet, s-au ivit cazuri cînd candidații socialiști au renunțat în favoarea candidatului reacționar. Totuși alegătorii socialiști, în pofida directivelor primite de la conducerea partidului lor, au acționat deseori în direcția solidarității republicane și nu rareori s-a întîmplat — așa cum a avut loc și duminica trecută — ca mii dintre aceștia să voteze pentru candidatul comunist. Cît despre comuniști, atunci cînd nu se găsesc în poziția cea mai favorizată, candidații lor renunță conform tradiției pentru un candidat de stînga, aceasta fiind în unele cazuri condiția pentru a obține înfrîngerea dreptei ultrareacționare. Același lucru o vor face și apropiatele alegeri municipale, cu atît mai mult cu cît ele constituie de fapt ultima consultare a corpului electoral pentru mai mulți ani de-acum încolo.

Corespondență telefonică

La cîteva zile înaintea primului tur de scrutin se pot face două constatări. Pe de o parte reacțiunea își dublează pretutindeni eforturile pentru a-i lipsi pe comuniști de o reprezentare justă, existînd deja o înțelegere aproape generală a conducătorilor socialiști trădători cu partidele de dreapta. Pe de altă parte se înregistrează cazuri foarte numeroase de unire a republicanilor. „Uniunea pentru noua republică", partidul domnului Soustelle, imediat după alegerile legislative din noiembrie anul trecut a lansat lozinca: „și acum asaltul primăriilor comuniste!". Dar, ultimele rezultate electorale a făcut-o să devină mai precaută și acum se străduiește din răsputeri să împiedice eficacitatea actualei campanii electorale dusă de comuniști.

Majoritatea conducătorilor socialiști, în frunte cu Guy Mollet, ajută reacțiunea pe cît le stă în putință în direcția aceasta. Zi de zi, tot mai numeroase devin cazurile cînd pe aceeași listă electorală pot fi văzuți cot la cot socialiști și reacționari (independenți, M.R.P. sau naționaliști) așa cum este cazul la Creil, Avignon, în împrejurimile Parisului etc.

Există de asemenea multe cazuri cînd unii socialiști cinstiți fac front comun cu comuniștii, pentru a împiedica alegerea candidatului reacțiunii. Zilele acestea conducerea partidului socialist a fost chiar silită, în mai multe rînduri, să excludă secțiuni întregi care acceptaseră să formeze liste comune cu comuniștii și alți republicani. Astfel de liste sînt foarte numeroase în regiunea pariziană, în departamentele Seine-Et-Oise Gard L'Indre, Bouches du Rhone etc. Uneori, așa cum a fost cazul la Avignon, socialiștii de rînd votează pentru lista comună cu comuniștii, în timp ce conducătorii lor fac cauză comună cu reacționarii cei mai inveterați.

Partidul Comunist Francez care prezintă candidați în toate consiliile municipale, se străduiește să realizeze unirea tuturor forțelor republicane pretutindeni, unde propriile sale forțe nu sînt preponderente. Comuniștii francezi, duc în prezent o campanie înflăcărată, încurajată de recentele sale succese. In alegerile parțiale, care au avut loc în Drone și Charente Maritime, procentajul, față de alegerile din noiembrie, arată că Partidul Comunist Francez a întrecut numai în aceste două departamente cu 3.000 de voturi cifra obținută la 2 ianuarie 1956. Aceste succese neliniștesc profund partidele fostei majorități guvernamentale, de unde și eforturile lor pentru a-și consolida pozițiile, care au început să se clatine.

REGIS BERGERON
corespondentul „Scînteii tineretului" la Paris

REDACȚIA ȘI ADMINISTRAȚIA; București, Piața „Scînteii", Tel 17.60.10, Tiparul; Combinatul Poligrafic Casa Scînteii, STAS 3452 52.