Biblioteca Regională Hunedoara-Deva

Proletari din toate țările, uniți-vă!

Scînteia tineretului

Organ Central al Uniunii Tineretului Muncitor

Anul XV, Seria II-a, Nr. 3109 | 4 PAGINI — 20 BANI | Joi 14 mai 1959

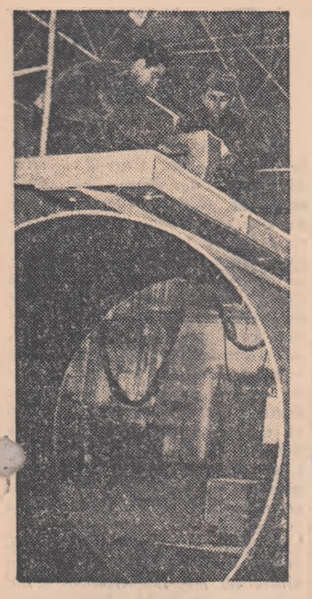

De curînd la uzinele „Mao Tzedun" din Capitală a fost dată în folosință linia de sudură automată. Noua linie duce la creșterea productivității muncii cu 30 — 35%.

In fotografie: sudorii Chiriac Tudose și Tatavură Dumitru lucrînd la sudarea exterioară a verolelor la cazanul de 2 tone pe noua linie de sudură automată.

Citiți

pagina 2-a:

Pagina elevului

O harnică brigadă

Brigada de tineret nr. 1 de la uzinele 1 Mai Ploești condusă de comunistul Virgil Nicolescu este fruntașă pe regiunea Ploești. Tinerii din această brigadă lucrează în contul anilor viitori.

Fotoreporterul nostru l-a surprins pe tov. Virgil Nicolescu — care s-a înscris recent să urmeze cursurile școlii medii serale — explicînd utemiștilor din brigadă cum să lucreze mai bine pentru a-și menține și pe mai departe titlul de fruntași.

Foto: N. STELORIAN

Fruntași la strîngerea fierului vechi premiați în raionul 23 August

Miercuri după-amiază, la Casa de cultură a tineretului din raionul 23 August a avut loc premierea unor organizații U.T.M. și a unor tineri din acest raion care s-au evidențiat în acțiunea patriotică de strîngere a fierului vechi.

La festivitate s-a arătat că de la începutul anului și pînă la 9 mai tinerii din raionul 23 August au strîns 1100 tone de fier vechi, depășindu-și astfel cu 350 de tone angajamentul luat pentru întregul an.

Pentru rezultate deosebite obținute în acțiunea de colectare și predare a fierului vechi, Comitetul raional U.T.M. 23 August a fost distins cu Diploma de onoare a C.C. al U.T.M. O serie de organizații U.T.M. din acest raion, printre care cele de la uzinele „Vasile Roaită", „23 August", Intreprinderea de utilaj-transport, „Electromontaj", Școala elementară nr. 62, brigada utemistă de muncă patriotică nr. 2 de la Uzinele „Republica", precum și 14 tineri, care s-au evidențiat în strîngerea fierului vechi, au primit Diploma de onoare a Comitetului orășenesc U.T.M. București.

(Agerpres)

Pionierii și elevii vor petrece o vacanță plăcută

Pionierii și elevii se pregătesc în prezent pentru încheierea cu succes a anului școlar. Peste puțin timp, vor sosi zilele mult așteptate ale vacanței de vară. Comitetul Central al Uniunii Tineretului Muncitor, Consiliul Central al Sindicatelor, Ministerul Invățămîntului și Culturii și alte organe de stat au luat din timp măsuri pentru ca elevii și pionierii să-și poată petrece această vacanță într-un mod cît mai plăcut și mai folositor.

In cele peste 140 de tabere centrale și regionale, organizate de Consiliul Central al Sindicatelor și consiliile sindicale regionale, în unele din cele mai frumoase colțuri ale țării, își vor petrece vacanța în vara aceasta mai mult de 64.000 de copii ai oamenilor muncii.

Un mare număr de elevi din clasele 8 — 10 ale școlilor medii și pedagogice își vor petrece o parte din vacanța de vară în taberele ce vor fi organizate pe lîngă gospodăriile agricole de stat, unde vor avea prilejul să contribuie și la lucrările din cadrul campaniei agricole de vară.

Peste 1.500 de elevi fruntași la învățătură și în activitatea sportivă vor merge în vacanță în taberele sportive organizate de Ministerul Invățămîntului și Culturii la Toplița, Gheorghieni, Pătîniș, Rîmnicu-Vîlcea și Snagov. De asemenea organele U.T.M. în colaborare cu cele de învățămînt vor organiza pe timpul verii numeroase tabere locale pentru pionieri și școlari.

(Agerpres)

La joacă în parc

A început pregătirea viitorilor elevi-muncitori

La cursurile de pregătire din orașul Roman

In întreprinderile din orașul Roman, comisiile de selecționare a celor care vor urma învățămîntul seral și fără frecvență în anul școlar 1959-1960 au recrutat peste 200 dintre cei mai buni tineri muncitori, fruntași în muncă și în activitatea obștească, capabili și dornici de învățătură. La 5 mai au început cursurile de pregătire pentru tinerii muncitori care vor da în toamnă examene de admitere la învățămîntul seral și fără frecvență. Cursurile de pregătire se țin de 4 ori pe săptămînă în localul Școlii medii nr. 2 din oraș. Aceste cursuri vor reîmprospăta cunoștințele tinerilor care au terminat cu ani în urmă școala profesională sau școala elementară.

Cum se desfășoară aceste cursuri și cine sînt cursanții?

Sîntem la ora de matematică. Tînăra profesoară Elena Popescu, explică clar, pe înțelesul tuturor tinerilor despre divizibilitatea numerelor. In clasă sînt prezenți la cursuri 22 de tineri. Aceasta-i însă numai o singură grupă. Iată-i aici pe Stoian Dobra, strungar la sectorul 2 la I.M.S. Roman. Este fruntaș în producție și responsabilul unei brigăzi de tineret.

— M-am hotărît să învăț — declară el. Statul nostru democratpopular ne acordă toate posibilitățile pentru a învăța. E de datoria noastră, a utemiștilor, să folosim din plin aceste condiții. Nu-mi va fi desigur ușor să învăț. Dar dacă vrei să înveți nu se poate să nu reușești. Eu mă voi strădui să fac în așa fel ca să nu neglijez nici munca în producție, nici învățătura și nici activitatea obștească.

La cursurile de pregătire, în afară de Dobre Stoian mai sînt și alți tineri muncitori de la I.M.S. Printre ei este strungarul fruntaș în producție Dumitru Botezatu de la atelierul de pompe, turnătorul Nicolae Vrabie, Valeriu Deceanu, secretarul comitetului U.T.M. pe întreprindere, Ion Enea responsabilul brigăzii de tineret nr. 1 de la linia pistoane și alții.

Iată și un grup de tineri de la Fabrica de țevi din Roman. Printre ei se află și cunoscutul fruntaș în producție Dumitru Chirilă. Dumitru Chirilă este unul dintre cei mai buni frezori ai sectorului mecanic-șef. Are 26 de ani și deși a terminat școala profesională doar de cîțiva ani, Dumitru Chirilă a venit la cursurile de pregătire.

Am discutat cu mulți asemenea tineri muncitori. Toți sînt animați de dorința de a deveni muncitori cu un înalt nivel de pregătire profesională și de cultură generală. Ei înțeleg că hotărîrea partidului și guvernului deschide larg porțile muncitorilor spre cultură și știință, spre tehnica cea mai avansată. Mulți dintre tinerii care participă la cursurile de pregătire și-au exprimat dorința și hotărîrea de a deveni specialiști, ingineri cu o mare experiență în producție.

Pentru a afla amănunte în legătură cu organizarea cursurilor de pregătire am stat de vorbă cu tov. Ion Dăscălescu, șeful secției de învățămînt a Sfatului popular orășenesc.

— Noi apreciem foarte mult, spune el, eforturile, perseverența de care dau dovadă cadrele didactice, străduința pe care o depun pentru ca tinerii muncitori să se pregătească temeinic. Secția de învățămînt a sfatului popular orășenesc a avut de altfel grijă ca să fie respectate întocmai prevederile hotărîrii și astfel toate cadrele didactice care predau la cursurile de pregătire pentru tinerii muncitori-elevi, sînt cadre cu vechime în învățămînt, cu experiență bogată în munca pedagogică, cadre cu o înaltă pregătire profesională și politică. Printre aceste cadre se numără și comunista Eugenia Gîșteanu, profesoară de matematică și comunista Elvira Ursu profesoară de limba romînă, profesoara Elena Popescu directoarea cursului de pregătire a tinerilor muncitori în vederea examenului de admitere. Cu toții sînt animați de dorința de a ajuta mai temeinic pe tinerii muncitori să învețe să se pregătească, înțelegînd că măsurile pe care le-a luat partidul sînt posibile numai într-un stat socialist, numai acolo unde puterea o deține clasa muncitoare.

Tovarășul Ion Dăscălescu ne vorbește însă și despre unele greutăți care mai sînt în privința recrutării tinerilor muncitori pentru cursuri și a desfășurării propriuzise a cursului de pregătire.

— Mai sînt încă cazuri, ca de exemplu la I.R.T.A., sau la Complexul C.F.R. Roman unde comisiile de selecționare nu au recrutat îndeajuns de temeinic, după criteriile prevăzute de hotărîre, pe tinerii care vor urma cursurile de pregătire. De asemenea, la Fabrica de țevi, la I.M.S. sînt mulți tineri care vor să urmeze cursurile de pregătire, dar nu pot veni la ele deoarece aici nu a fost încă soluționată problema organizării schimburilor.

Intr-adevăr, din discuțiile cu elevii a reeșit că problema organizării tinerilor în schimburi de producție care să le asigure participarea la cursurile de pregătire nu este rezolvată. Conducerile unor întreprinderi ca, de pildă, cele ale Fabricii de țevi, I.M.S., Complexul C.F.R., Atelierele I.R.T.A. și altele au datoria, așa cum cere și hotărîrea partidului și guvernului, să creeze pentru tinerii care i-a selecționat pentru școlile serale, toate condițiile ca aceștia să poată urma cursurile de pregătire cu regularitate. In același timp secția de învățămînt a sfatului popular orășenesc trebuie să ia de urgență măsuri pentru a organiza cursuri de pregătire și dimineața.

Tinerii muncitori din întreprinderile orașului Roman doresc să învețe. Acest fapt este dovedit de numărul mare al celor ce merg la cursurile de pregătire. La început s-a înscris pentru aceste cursuri un număr de 106 tineri muncitori, după 2-3 zile de la începerea lor, la cursurile de pregătire au început să vină aproape 200 de tineri. Conducerile întreprinderilor, organizațiile U.T.M. din oraș au datoria să asigure de urgență toate măsurile pentru a sprijini puternic pe toți tinerii care vor să învețe.

O datorie importantă în această direcție revine Comitetului orășenesc U.T.M. Roman. Acesta trebuie să sprijine acțiunea de organizare a cursurilor de pregătire, să ajute organizațiile U.T.M. în îndrumarea și mobilizarea tinerilor la aceste cursuri.

I. BODEA

O întrecere formală

Pînă acum vreo șase-șapte luni, comitetul U.T.M. de la Uzinele textile „7 Noiembrie" din Capitală avea bunul obicei de a analiza periodic activitatea brigăzilor de tineret în cadrul întrecerii socialiste și de a decerna drapelul de brigadă de tineret fruntașă pe uzină. Tinerii se străduiau să muncească cît mai bine pentru a cuceri mult rîvnitul titlu de brigadă fruntașă. Unii dintre tineri își aduc aminte și acum de „bătălia" care s-a dat anul trecut în întrecerea închinată zilei de 7 Noiembrie pentru cîștigarea titlului de brigadă fruntașă. Atunci, la analiza făcută s-a dovedit că cea mai bună brigadă a fost cea condusă de filatoarea Aneta Domnișor.

Au trecut de atunci luni și luni de zile. Drapelul de brigadă fruntașă stă și acum pe mașina nr. 44, prăfuit, învăluit în scame. Unele muncitoare nici nu mai știu al cui este. De șase luni nu s-a mai vorbit nimic despre el, de șase luni comitetul U.T.M. nu a mai analizat activitatea brigăzilor de tineret în întrecere. Și asta nu pentru că în uzină nu ar exista tineri care muncesc cu însuflețire pentru îndeplinirea sarcinilor de plan, nu pentru că nu ar mai exista brigăzi fruntașe. In uzină există numeroși tineri fruntași în muncă, brigăzi de producție, care obțin succese de seamă depășindu-și cu mult sarcinile de plan. Spre exemplu, brigada condusă de tînăra Elena Lambru a realizat în cinstea zilei de 1 Mai 2100 kg. fire peste plan, iar tinerele din brigada condusă de Alexandrina Gubandru 2000 kg. fire. Și asemenea exemple se mai pot da multe. Comitetul U.T.M. a tărăgănat însă îndeplinirea uneia dintre cele mai importante indicații ale plenarei a VI-a a C.C. al U.T.M., aceea de a se organiza în fiecare întreprindere o temeinică întrecere socialistă între brigăzile de producție ale tineretului. Așa se face că, comitetul U.T.M. de la Uzinele textile „7 Noiembrie" n-a desfășurat o susținută muncă politico-educativă în rîndul tinerilor din cele 16 brigăzi pentru a le explica importanța participării lor la întrecerea socialistă, de a-și propune în cadrul întrecerii angajamente cît mai concrete, pe măsura posibilităților reale, angajamente care să fie îndreptate spre îndeplinirea în cele mai bune condiții a principalelor sarcini de producție, spre valorificarea marilor rezerve interne existente, de sporire a productivității muncii, de reducere a prețului de cost.

Comitetul U.T.M. n-a îndrumat brigăzile de producție, ca acestea să analizeze contribuția tinerilor la îndeplinirea sarcinilor de producție, să-și întocmească planuri de muncă concrete din care să se desprindă obiectivele principale ale întrecerii socialiste. Din această cauză întrecerea între brigăzi se desfășoară la voia întîmplării, în mod formal. Angajamentele tinerilor sînt cu mult sub posibilitățile lor, uneori sînt chiar cu mult mai mici decît realizările anterioare. Cum poate fi mobilizator, de exemplu, angajamentul luat de fetele din brigada condusă de Zoea Vișan de a da zilnic peste plan 26 kg. fire cînd ele au realizat în luna aprilie 4.400 kg. fir peste plan depășindu-și cu circa 3700 kg. angajamentul luat? Aceasta deși în luna martie, angajamentul brigăzii a fost de 35 kg. fir peste plan, angajament de asemenea cu mult depășit. După cum se vede angajamentul în loc să crească pe măsura realizărilor, a scăzut. Și, din păcate asemenea angajamente, nemobilizatoare și-au luat și tinerele din brigăzile conduse de Sofia Marcu, Maria Ștefan, Domnica Smîntînă și altele.

Faptele dovedesc că comitetul U.T.M. s-a ocupat puțin de conținutul întrecerii. Deși în planul de muncă al comitetului U.T.M. se specifică lună de lună că: „Vom organiza o consfătuire cu toate brigăzile de producție în care vom analiza rezultatele obținute și vom decerna drapelul de brigadă fruntașă pe uzină" acest lucru nu s-a făcut. De ce? Cauza principală a neîndeplinirii acestui important obiectiv din planul de muncă al comitetului U.T.M. este aceea că aici întrecerea între brigăzi este considerată ca un lucru minor, neînsemnat din care cauză aceasta nu are obiective concrete, nu este urmărită și popularizată.

Practica a dovedit că întrecerea nu poate fi viabilă și eficientă decît în condițiile urmăririi îndeaproape a întrecerii, organizării unei evidențe clare și operative care să dea putința fiecărei brigăzi să-și compare rezultatele în raport cu cele obținute anterior sau cu cele ale celorlalte brigăzi.

Faptul că aici nu se urmărește îndeaproape rezultatele obținute în întrecere, nu se studiază experiența celor mai bune brigăzi în scopul

(Continuare în pag. 3-a)

C. BĂNCILĂ

In întîmpinarea Festivalului

Pentru cel mai frumos cadou

Filele din calendar se rup una cîte una. Incă o zi, încă o săptămînă a trecut și mărețul eveniment — Festivalul Mondial al Tineretului și Studenților de la Viena se apropie. Elevii și pionierii școlii de 7 ani din comuna Slobozia-Trăznitu, raionul Costești, sînt angrenați într-o întrecere pentru cele mai frumoase cadouri pentru Festival. Inițiativa a pornit de la organizația U.T.M. a clasei a VII-a. Acum în atelierul școlii domnește o vie animație. Băieții ajutați de profesorul Stelian Moise, lucrează la stema festivalului gravînd cu bronz în zece limbi cuvîntul pace. Nici fetele nu se lasă mai prejos. Cu ajutorul instructoarei de pionieri, ele lucrează un tablou care se va intitula „Africa nouă". Intrecerea nu se rezumă numai la aceste lucrări. Elevul Niță Ilie din clasa a VII-a sculptează din lemn un porumbel, iar elevele Călinescu Maria și Niță Ioana lucrează din fir pe pînză cîte un tablou ce reprezintă doi tineri — un european și un african care-și dau mîna. Aceste tablouri vor fi intitulate „Prietenie". Pentru aprecierea și selecționarea lucrărilor, s-a ales un juriu din care fac parte: directorul școlii, secretarul organizației de bază U.T.M., instructorul superior de pionieri, profesorul de lucru manual și profesorul de desen. Pionierii și elevii așteaptă cu nerăbdare rezultatul întrecerii pentru cel mai frumos cadou oferit Festivalului.

GH. IONESCU
învățător

Acțiuni patriotice închinate Festivalului

Tinerii din orașul Ocnele Mari, raionul Rm. Vîlcea, participă cu entuziasm la acțiunile de muncă voluntară inițiate de comitetul orășenesc U.T.M. în întîmpinarea celui de-al VII-lea Festival Mondial al Tineretului și Studenților. In numai cîteva zile utemiștii și pionierii din acest oraș au strîns 6.200 kg. fier vechi și au prestat aproape 1000 ore muncă voluntară la amenajarea „Parcului pionierilor". La aceste acțiuni tinerii Ana Moinea, Eugenia Mirea, Dumitru Barbu și alții, au muncit cu mult entuziasm.

★

In cadrul întovărășirii agricole „2 Octombrie" din comuna Bujoreni, a luat ființă nu de mult, o brigadă utemistă de muncă patriotică. La înființarea brigăzii, tinerii s-au angajat să ajute din plin la efectuarea lucrărilor de radioficare și înfrumusețare a comunei lor și să strîngă o mare cantitate de fier vechi.

In timpul care s-a scurs de la înființarea brigăzii utemiste de muncă patriotică, tinerii au efectuat peste 450 ore muncă voluntară. Ei au tăiat și curățit 65 stîlpi necesari radioficării comunei, au curățit 3 hectare izlaz și au colectat peste 4.000 kg. fier vechi evidențiindu-se în mod deosebit utemiștii Petre Lazăr, Elena Luca, Traian Dinescu și alții.

★

Și tinerii din comuna Mareș, raionul Pitești, întîmpină cel de-al VII-lea Festival Mondial al Tineretului și Studenților de la Viena cu noi realizări. In acțiunea patriotică de a trimite cuptoarelor noastre cît mai mult fier vechi, numeroși tineri din satul Cerbu au strîns numai în cîteva zile peste 3.500 kg. fier vechi.

Mobilizați de comitetul U.T.M. tinerii de aici au prestat peste 2.000 ore muncă voluntară la amenajarea drumurilor, la desfundarea unei conducte pentru gaze, realizînd în același timp și economii de peste 15.000 lei.

M. DOBRICESCU

Au venit zilele călduroase și ambarcațiunile sportive au reapărut pe Bega.

Amenajează parcul tineretului

In una din zilele trecute, peste 250 tineri din comuna Priboieni, raionul Topoloveni, s-au îndreptat spre parcul tineretului din comună, pentru a-l înfrumuseța, în vederea desfășurării festivalului comunal. O echipă de tineri a muncit la plantarea florilor, iar altele au amenajat terenurile de sport și au reparat scena necesară desfășurării programului artistic al festivalului.

ION BONDOC
învățător

120 ha. plantate cu nuci

Comitetul raional de partid Huși, împreună cu comitetul executiv al sfatului popular raional au luat măsuri încă din iarnă ca o suprafață de 200 hectare de pe dealul Voloșenilor să fie plantate cu nuci, care în afară că vor da o bogată recoltă de nuci vor consolida solul evitînd astfel prăbușirile de teren.

Comitetul raional U.T.M. a cerut ca această muncă să fie încredințată organizațiilor U.T.M. din oraș. Pe la sfîrșitul lunii aprilie a anului trecut sute de elevi din școlile de mecanici agricoli, de meserii, a școlilor medii „Mihail Kogălniceanu" și „A. I. Cuza", precum și pionierii și elevii de la școlile de șapte ani din orașul Huși au răspuns cu dragoste chemării comitetului raional U.T.M.

Nu e ușor să sapi în pămîntul acesta tare, o groapă cu un volum de aproape un metru cub. Dar cînd ții din toată inima să faci o treabă bună nu se poate să nu reușești.

Brigăzile utemiste de muncă patriotică din orașul Huși au plantat pînă în prezent 2.500 nuci, adică au plantat 120 de hectare, realizînd o economie de 12.500 lei.

GHEORGHE ANGHELUȚĂ
activist al comitetului raional U.T.M. Huși

MECANIZATORII...

Nici nu-mi închipuiam parcă înainte de a-l cunoaște să nu-l găsesc în peisajul acesta atît de cunoscut: o întindere netedă ca masa, pe care grînele tremură în bătaia ușoară a vîntului; undeva, pe linia orizontului dunga verde a unei perdele forestiere; o fîntînă în mijlocul cîmpiei, cu cumpăna oblică, îndreptată nemișcat spre cer; iar alături, vagonul dormitor al brigăzii de tractoare.

Cadrul, frumos și romantic, ar tenta poate condeiul spre o poetică efuziune peisagistă. Pe fondul vechi, patriarhal, al cîmpului a apărut, ca noutate a vremurilor noastre, vagonul dormitor al brigăzii de tractoare. Cel care i-a schimbat însă culoarea și i-a dat parcă o nouă fecunditate, un nou aspect modern — socialist a fost omul nou, al vremurilor noastre socialiste. O forță înnoitoare, viguroasă, dătătoare de avînturi, forța partidului a trezit la o altă viață și a dat un nou aspect hărții cîmpurilor noastre. O armată de mecanizatori cu mașini puternice și moderne au desțelenit adînc pămînturile, vechile stări de lucruri, viața întreagă a satului nostru, care a pornit pe făgașul nou al socialismului.

In revoluția aceasta uriașă din viața satului, tractoristul, cu mașina lui făurită de industria noastră socialistă, a dus cu sine nu numai tehnica înaintată, ci înseși ideile și îndemnurile partidului pentru noile rînduieli și rosturi socialiste.

Prin tot ce-a făcut pînă acum, prin viața și munca sa, Stan Butoianu poartă cu sine, modest și mîndru, trăsăturile de cinste ale miilor de tractoriști, acești ostași ai puternicului detașament pe care clasa muncitoare l-a trimis pe ogoare. Biografia sa însăși e un simbol. La 16 ani, adică pe vremea cînd mergea cu oile pe izlazul din Petroiu, a venit în sat vestea că e nevoie de tineri care să învețe meseria de tractorist. Asta era, rețineți, prin anul 1948. Acum, după 11 ani, Stan își amintește bine cu cîtă emoție și înfrigurare a pregătit cu prietenul său Ștefan Păun plecarea la oraș. Fii de foști dijmași obidiți și exploatați, cei doi băiețandri au plecat cu trăistoara în spinare spre oraș, încrezători, cu ambiția să învețe taina mașinii și, infinit mai mult decît asta, să înțeleagă și să ducă printre frații și părinții lor ideile și îndemnurile revoluției socialiste. Ieșind cu tractorul pe ogor, cu cea de a doua promoție pe țară de tractoriști ai regimului nostru, Stan intra de-acum în rîndul celei mai înaintate clase, clasa muncitoare. Mai tîrziu, deși încă foarte tînăr, utemistul Butoianu a intrat în partid. Cu astă a înțeles mai adînc, mai puternic, țelul, menirea sa de purtător al ideilor noilor orînduieli la sate. Ce roman viguros și puternic, adevărat și frumos sînt amintirile lui! Cînd a arat prima oară cu tractorul ogoarele țăranilor muncitori din Mogoșani, acum vreo opt ani, atunci cînd aceștia se înscriseseră în gospodăria colectivă, Stan știa că misiunea lui nu era doar să răscolească adînc pămînturile unite ale foștilor individuali, ci să facă politică, politica partidului, să desțelenească și sufletele acestor oameni care trebuiau să-și învingă vechiul din ei și să pornească pe o cale nouă. Trecînd peste răzoare, Stan le-a vorbit înflăcărat oamenilor despre belșugul care va veni în casele lor, despre înțelepciunea și dreptatea îndemnului partidului, le dădea încredere în fapta lor chibzuită. Oamenii au înțeles și au prețuit cuvintele lui. Trecînd azi prin Mogoșani, prin gospodăria care are venituri de sute de mii de lei, vite de rasă și ogoare cultivate după știință, văzînd casele noi ale colectiviștilor, Stan simte un fior de emoție și mulțumire, iar oamenii îi strîng mîna ca unui frate de-al lor.

La 26 de ani, Stan are multe asemenea amintiri, care-i umplu și-i îmbogățesc sufletul lui de comunist. „Ala nu-i tractorist adevărat, care nu știe decît să tragă brazda și nu mai vede nimic în jur, crezînd că doar atîta-i meseria lui, să are". Stan e și el un tractorist foarte bun. Atestă asta cele două diplome de fruntaș pe care le-a primit pînă acum de la regiune, faptul că aici, în S.M.T. Greci, din regiunea Pitești, oamenii îl prețuiesc și-l respectă. Cînd a fost toiul campaniei de însămînțări și cînd știa că țăranii colectiviști din Meri trebuie să termine însămînțările la timp a lucrat de dimineață și pînă după miezul nopții, fără să simtă oboseala. Dar Butoianu nu uita nici o clipă că e tînăr comunist, că el- n-a venit printre colectiviști doar ca să le are și să le însămînțeze pămîntul. Ca și întreaga brigadă, ca și Voinea, Vasile Ion sau Cioinea, Butoianu trăiește și se frămîntă pentru întregul mersul gospodăriei, colectiviștii simt alături totdeauna umărul tinerilor tractoriști. Acum un an, de pildă, colectiviștii au avut serios de luptat cu vremea secetoasă. Unii dintre ei începuseră să se descurajeze. Tractoriștii au fost cei care le-au dat încrederea, curajul ca să lupte.

— Trebuie să învingem și seceta, le-au spus ei. Știința și tehnica au leac și pentru asta.

Și-au pornit la treabă cu însuflețire și încredere. Porumbului i-au fost date mai multe prașile ca deobicei. Au plivit grîul și au făcut polenizarea artificială la porumb și floarea-soarelui. In această luptă, membrii brigăzii au fost alături de colectiviști, cu brațul și îndemnul. Și roadele s-au văzut. Recoltele gospodăriei au fost de 1.250 kg de grîu la hectar și 1900 kg la porumb, cu sute de kg. mai mult față de cele obținute de către țăranii muncitori cu gospodării individuale. In toamna trecută tractoriștii s-au sfătuit din timp cu conducerea gospodăriei.

— Trebuie să punem o bază serioasă pentru recolta din anul viitor, au spus ei. Nu trebuie să lăsăm nici o palmă de pămînt nearată adînc. Asta înseamnă foarte mult pentru recoltă.

Și așa au făcut. Acum, culturile gospodăriei sînt de toată frumusețea și nu numai colectiviștii, ci și tractoriștii sînt mîndri de ele. Nu de mult, mai mulți colectiviști discutau într-o zi în curte despre o vîlcea pe care o aveau pe locurile lor și care nu prea era bună de cultivat. Stan a intrat și el în vorbă cu oamenii și și-a spus părerea.

— Uite, eu am mai văzut și prin alte părți cum fac colectiviștii și vreau să vă dau un sfat. Ce-ar fi să aranjați vîlceaua asta și să faceți acolo un eleșteu de pește?

Colectiviștii s-au gîndit, au discutat cu conducerea și acuma au în plan amenajrea eleșteului. Ca și cum gospodăria ar fi și a lui, Stan socotește și el ce venituri va aduce oamenilor vînzarea peste cîțiva ani a peștilor din eleșteu și se bucură sincer pentru belșugul care și astfel va mai crește.

Cunoscînd toate astea de la cei care-i sînt tovarăși de muncă și-l cunosc, chipul tînărului comunist Stan Butoianu mi se pare mai apropiat, îl înțeleg parcă mai deplin.

ION BAIEȘU

Pagina elevului

Atelierul şcolar dezvăluie elevilor tainele multor meserii frumoase şi utile. De aceea munca în ateliere e îndrăgită de elevi. Iată-i în fotografia noastră pe elevii Cojocaru Angela, Cojocaru George şi Gornea Ion din clasa VIII-a A a şcolii medii nr. 2 din Constanţa lucrînd în atelierul de politehnizare al şcolii.

Foto: D. F. DUMITRU

Consecinţele desfăşurării formale a învăţămîntului politic U.T.M.

Anul de învăţămînt politic în cele trei şcoli medii din Brăila, a început cu întîrziere. Printr-o muncă bine organizată faptul acesta se putea corija pe parcurs de către comitetul orăşenesc U.T.M. Brăila. In loc de aceasta, însă, lucrurile au început treptat să se agraveze. Planul tematic al lecţiilor stabilite, ordinea indicată în manualul editat, au fost lăsate deoparte, stabilindu-se o altă tematică.

Lecţiile din manual sînt astfel sistematizate încît să se treacă, gradat, de la chestiuni mai simple la probleme mai complexe, pentru înţelegerea cărora este necesară o pregătire anterioară. Există şi o anumită legătură logică între lecţii. Totuşi, în şcoli s-a schimbat fără nici un temei, ordinea lecţiilor, unele au fost suprimate chiar, înlocuindu-se cu alte lecţii. S-a ajuns acolo încît la o clasă (a VIII-a de la Şcoala medie nr. 2) să li se predea elevilor lecţia intitulată „Fondul întreprinderii" lecţie ce n-avea nici o legătură cu tematica cercurilor „Să ne cunoaştem patria". Neavînd cunoştinţe în acest domeniu, elevii n-au înţeles şi n-au reţinut mai nimic din lecţia predată.

Formalismul şi munca haotică, stilul de muncă după principiul „munca merge de la sine", a fost transmisă şi comitetelor U.T.M. din cele trei şcoli medii. Lecţiile se amină cu foarte multă uşurinţă, comitetele U.T.M. îşi găsesc justificări peste justificări pentru acest lucru. Ba lipsesc propagandiştii (cum ar fi de pildă Florea Victoria, propagandistă la cercul politic al clasei a X-a de la Şcoala medie nr. 2), ba lipsesc elevii. Apoi, în grabă, plătind în continuare tribut formalismului, comitetul U.T.M. din şcoala respectivă hotărăşte să ţină lecţiile în fiecare săptămînă, iar în alte cazuri chiar de două ori pe săptămînă. Chiar dacă elevii nu se pregătesc, chiar dacă propagandistul predă două lecţii deodată, sau seminarul la două lecţii a durat cîteva minute — totul este să iasă numărul lecţiilor.

Am discutat cu numeroşi cursanţi din cele trei şcoli medii despre problemele care le-au studiat în cercul politic. Discuţia a mers anevoie însă. Dezorganizarea din cadrul învăţămîntului politic U.T.M., lecţiile predate fără nici o sistematizare, rupte unele de altele, au lăsat urme în pregătirea lor. Cunoştinţele pe care şi le-au însuşit elevii din lecţiile predate sînt mult prea sumare. El au reţinut cîte ceva din fiecare lecţie, cunoştinţe disparate, însă, pe care le redau simplist, nesigur, temindu-se să iasă din cadrul noţiilor pe care şi le-au luat.

De pildă, în cadrul învăţămîntului politic U.T.M. s-a discutat despre importante documente de partid cum sînt documentele plenarelor C.C. al P.M.R. din iunie 1958 şi din noiembrie 1958. Acum însă, elevii îşi amintesc puţin despre problemele reieşite din aceste documente. Sau alt exemplu: la clasa VIII-a C de la Şcoala medie nr. 1 elevii n-au putut să spună prea multe lucruri despre patriotismul şi internaţionalismul proletar şi despre problemele actuale ale transformării socialiste a agriculturii în ţara noastră. In cercul lor politic lecţiile acestea au fost suprimate.

Intrebările noastre dacă studiază materialul bibliografic, dacă au conspecte, sau organizează discuţii preliminare asupra celor mai importante probleme i-au surprins pe elevi. Nu i-a întrebat nimeni pînă acum aceste lucruri. Cum studiază? In fugă. Cu o zi sau cu cîteva ceasuri înainte de cerc citesc notiţele sumare ce şi le-au luat şi atît. Curînd după lecţie cele citite se uită. Faptul acesta ne-a fost redat de Teodora Sandu din clasa XI-a B de la Şcoala medie nr. 1; ea şi colegii ei aşa studiază. Au conspecte? N-am putut vedea nici un caiet, nici nu li s-a spus elevilor că trebuie să studieze bibliografia pe bază de conspect precum nimeni nu i-a îndrumat şi nu i-a controlat dacă studiază sau nu această bibliografie.

Comitetul orăşenesc U.T.M. Brăila şi comitetele U.T.M. din aceste şcoli au dovedit aceeaşi lipsă de preocupare pentru problemele de conţinut ale învăţămîntului politic, ca şi pentru problemele organizatorice. Munca lor nesatisfăcătoare a dus la slăbirea eficacităţii învăţămîntului politic în rîndul utemiştilor. Sînt utemişti şi elevi care nu învaţă suficient, care nu-şi îndeplinesc sarcinile şi propriile lor angajamente. In jurul leneşilor şi chiulangiilor domneşte o atmosferă de îngăduinţă, colegii privesc cu indiferenţă asemenea fapte. In cadrul lecţiilor trebuia să se discute despre sarcinile utemiştilor, despre felul cum trebuie să şi le îndeplinească şi cum le îndeplinesc. Ciudat, însă, cursanţii n-au discutat niciodată concret despre ei, despre sarcinile lor, despre felul cum muncesc ei. Cei care nu-şi fac datoria n-au fost vizaţi niciodată, arma criticii în cadrul cercurilor politice U.T.M. n-a acţionat. Problemele de seamă ale utemiştilor şi elevilor au fost cu totul rupte de problemele care se ridicau în cercul politic. De aici lipsa de combativitate şi în ultimă instanţă lipsa de eficacitate a discuţiilor.

Abia acum la sfîrşitul anului de învăţămînt politic U.T.M., Comitetul orăşenesc U.T.M.-Brăila are în faţă, clar, tabloul lipsurilor care se manifestă în cercurile politice U.T.M. din şcoli. Biroul Comitetului orăşenesc U.T.M. trebuie să analizeze în prima sa şedinţă, pe baza unei serioase documentări, problemele muncii politice în şcoli şi în special să analizeze desfăşurarea învăţămîntului politic U.T.M., să stabilească pînă la ultimul amănunt măsurile ce vor fi luate pentru îmbunătăţirea muncii în timpul ce a mai rămas pînă la închiderea anului şcolar. Cei mai buni activişti ai biroului trebuie să activeze, să se ocupe concret, zi de zi, de îndrumarea organizaţiilor U.T.M. din şcoli, să conducă pregătirile pentru închiderea anului de învăţămînt politic. Pregătirea seminarului recapitulativ nu trebuie să îmbrace aspectul unei campanii.

Trebuie alcătuit un plan de recapitulare a materiei pentru fiecare cerc, ţinînd seama de nivelul la care s-a desfăşurat activitatea în cadrul acestuia, de lipsurile care s-au manifestat aici. Atunci cînd se face recapitularea materialului accentul trebuie să cadă pe acele probleme peste care s-a trecut cu superficialitate sau nu sînt cunoscute de cursanţi. Planul trebuie alcătuit judicios, împreună cu birourile U.T.M. pe clase şi cu propagandiştii, după o discuţie prealabilă cu cursanţii.

Lucrul acesta trebuie rezolvat operativ, cu competenţă şi spirit de răspundere. Biroul comitetului orăşenesc U.T.M.-Brăila trebuie să se ocupe direct de îndrumarea organizaţiilor U.T.M. din şcoli, să se sfătuiască şi să ceară ajutorul organizaţiilor de partid din aceste şcoli. Pregătirile pentru seminarul recapitulativ trebuie să ducă la intensificarea muncii politice a organizaţiilor U.T.M. din cele trei şcoli medii, la activizarea utemiştilor în viaţa de organizaţie, la creşterea simţului de răspundere pentru sarcinile lor de utemişti şi elevi.

D. FĂGĂDARU

In biblioteca Şcolii medii nr. 1 „I. L. Caragiale" din Ploeşti

Un festival artistic reuşit

De curînd, echipa artistică a şcolii medii nr. 2 „Mihail Kogălniceanu" din Huşi a prezentat în faţa sutelor de spectatori un festival artistic bine pregătit. Începînd cu corurile, „Milioane de prieteni", „Vizită la colectivă", continuînd cu recitările (poeziile „Partidului" de Mihai Beniuc, recitată de Năstase Gabriela din clasa XI-a, „Chemare" de Maria Banuş, recitată de Spiridon Elena din aceeaşi clasă), cu dansurile şi cu cîteva numere de gimnastică artistică şi terminînd cu interpretarea piesei lui I. L. Caragiale „O noapte furtunoasă", programul artistic al acestei şcoli s-a bucurat de o realizare excelentă. Aplauzele vii şi prelungite au răsplătit din plin străduinţa elevilor. Exemplul echipei artistice a şcolii medii nr. 2 „Mihail Kogălniceanu" va fi urmat şi de echipa artistică a şcolii medii nr. 1 „Cuza Vodă", care pregăteşte acum un festival artistic asemănător.

A. RICMAN
corespondent

O ultimă întrebare

Sîntem un grup de utemişti de la Şcoala medie nr. 2 „Vasile Alecsandri" din Bacău. N-o să vă surprindă rîndurile noastre nici pe tine, Constantin Bradea (clasa a VIII-a C), nici pe voi Lucian Neagu, Constantin Popa, Viorel Buftea, Coroabă Emil, (din clasa a IX-a). Noi v-am mai spus de atîtea ori părerea despre felul cum vă comportaţi, cum învăţaţi, cum vă îndepliniţi voi elementarele îndatoriri şcolare. Cuvintele noastre s-au lovit însă de indiferenţa voastră, nu v-au determinat să vă gîndiţi la faptele voastre, să hotăriţi să vă schimbaţi. Iată-vă şi astăzi, ca şi la început de an, aceeaşi elevi delăsători. In dreptul vostru rubrica din catalog e plină cu note proaste, cu absenţe.

Vi s-a dus faima în şcoală. Sînteţi nedespărţiţi cîţiva elevi dintre cei mai indisciplinaţi şi aţi ajuns cunoscuţi pînă şi de cetăţenii din cartier care vă privesc cu indignare. Tu, Bradea Constantin eşti utemist şi totuşi tu eşti cel care dai tonul tuturor abaterilor. In timpul orelor aţi fost găsiţi într-un parc din oraş jucînd cărţi. Ştiţi că n-aveţi voie să fumaţi şi sfidaţi acest regulament şcolar. Vă irosiţi timpul de învăţătură pe străzi, faceţi scandal, fără pic de jenă că trecătorii vă privesc, dojenitor. Desigur, nu mai aveţi timp şi pentru lecţii şi atunci, în modul cel mai firesc în lume, veniţi la ore nepregătiţi, cu temele nefăcute. Pe tine, Bradea Constantin, mătuşa ta te-a găsit pe stradă în timp ce trebuia să fii la ore. Ai minţit-o fără ruşine spunînd că ai fost trimis de un profesor să-i cumperi ceva din oraş. Minciuna ta s-a dovedit.

Vă aduceţi aminte de cîte ori s-a discutat cu voi? Au fost chemaţi părinţii voştri la şcoală, vi s-au dat sancţiuni. Vă aduceţi aminte de angajamentele luate? Nu, desigur, le-aţi uitat a doua zi după ce vi le-aţi luat în faţa profesorilor şi a părinţilor, în faţa colegilor voştri. Bradea Constantin a fost discutat şi în adunarea generală U.T.M., ceibalţi aţi fost puşi în discuţia adunării generale deschise. Fără rezultat.

Ne-am întrebat nu odată de ce criticile şi sancţiunile ce v-au fost date nu v-au determinat să vă schimbaţi. Astăzi, însă, gîndindune bine la poziţia întregului colectiv al şcolii faţă de voi, am aflat credem, cauza adevărată. Colectivul de elevi al şcolii, colegii voştri, cu toate măsurile luate pînă acum, nu s-a dovedit suficient de exigenţi cu voi, au dovedit indulgenţă, v-au păsuit şi v-au crezut pe cuvînt prea mult timp. De asemenea o greşeală a fost aceea că nu toţi colegii s-au ridicat să vă combată cu tărie. Tăcerea şi pasivitatea unora aţi considerat-o ca o aprobare şi acceptare a manifestărilor voastre care nu au nimic comun cu profilul elevului de tip nou.

Nu, colegii voştri nu vă aprobă, trebuie să ştiţi aceasta. Au tăcut, greşind, pentru că s-au obişnuit să nu se amestece în treburile colegilor, să-şi vadă de preocupările lor. Birourile U.T.M. ale claselor n-au făcut nimic pentru a stimula spiritul de răspundere al colectivului pentru fiecare membru al său, pentru a-i determina pe elevi să înţeleagă colegialitatea şi prietenia în sensul lor adevărat, profund. Cu siguranţă că dacă noi, toţi colegii voştri, v-am fi dezaprobat, cu putere, necontenit, în toate împrejurările v-am fi obligat să respectaţi îndatoririle voastre şi angajamentele ce vi le-aţi luat, a-ţi fi fost nevoiţi să vă clarificaţi poziţia: ori vă îndreptaţi rămînînd în şcoală, ori părăsiţi şcoala. Ceea ce un an întreg de şcoală colegii nu v-au spus, dintr-un sentimentalism mic burghez, vă spunem noi astăzi, ştiind că părerea noastră este părerea majorităţii utemiştilor şi elevilor din şcoală. Este timpul să faceţi pe hotărîtor, să alegeţi: munca ştiinţioasă în şcoală sau părăsirea şcolii. Dacă nu vă veţi îndrepta în timpul cel mai scurt nu mai aveţi ce căuta printre noi, vom cere să fiţi scoşi din rîndurile noastre. Colectivul nu va admite să plece din rîndurile sale oameni pe care societatea nu se poate bizui, care în şcoală au chiulit de la ore, iar în viaţă vor trage chiulul de la munca ce le va fi încredinţată. Prestigiul colectivului şcolii nu poate fi călcat în picioare de nimeni, nici de voi. Vă cerem să ne răspundeţi: aveţi forţa morală şi dorinţa de a deveni aşa cum sînt majoritatea colegilor voştri — elevi buni, sîrguincioşi, cu o înaltă conştiinţă politică, cu o conduită demnă, ireproşabilă, sau ne despărţim drumurile?

TEODORA MIHAI
GĂTĂLIN RANG
FLORENŢA AVEL
MARIA GARBUNIGI
JANA PARASCHIVESCU
elevi la Şcoala medie nr. 2 „Vasile Alecsandri" din Bacău

Din şcoala medie — în şcoala muncii

Ne-am convins din propria noastră experienţă că orientarea profesională justă a elevilor presupune o muncă de durată, o muncă politică şi pedagogică. În cadrul activităţii educative ce se desfăşoară în şcoală, îndrumarea elevilor pentru a-şi alege profesiunea este o sarcină din cele mai importante.

In anii care au trecut am săvîrşit şi unele greşeli: am lăsat să plece din şcoală tineri care au îmbrăţişat anumite profesii numai pentru a avea o ocupaţie, pentru a-şi justifica prin ceva existenţa. Am dat şi noi rebuturi: absolvenţi care nu s-au orientat just în alegerea meseriei, care tot şovăind între diferite meserii au început să trăiască pe spinarea părinţilor, ca nişte paraziţi. Cauzele acestui fapt au fost evidente pentru noi. Ele se explică prin aceea că lăsam întotdeauna rezolvarea sarcinilor legate de orientarea profesională a elevilor pentru perioada încheierii anului şcolar. Ne era greu să reuşim în cîteva zile să-i facem pe unii elevi slabi să renunţe la ideea preconcepută „să devin neapărat inginer sau doctor, să urmez neapărat o facultate".

In ultimii ani însă, în practica muncii noastre s-au încetăţenit alte principii. Sarcinile ce au fost puse de partid în faţa şcolii şi mai ales ultimele documente de partid şi de stat, ne-au clarificat care trebuie să fie principala noastră preocupare: de a dezvolta la elevi conştiinţa că la o calificare înaltă pot ajunge cu mai mult succes pornind de la o muncă productivă, de la cunoaşterea profesiunii sub aspectele ei practice, concrete.

Această muncă perseverentă pentru îndrumarea profesională începe în şcoala noastră cu fiecare generaţie de elevi aflată în pragul absolvirii ciclului II şi continuă în tot cursul ciclului mediu de cultură generală. Aş putea spune că ea se desfăşoară în cîteva etape distincte.

Prima noastră grijă este de a-i ajuta pe tineri să cunoască diferitele meserii. Este îndeobşte cunoscut faptul că nu poţi îndrăgi o meserie dacă nu o cunoşti, precum nu poţi îndrăgi munca dacă nu munceşti. Activitatea în atelierul şcolar mijloceşte elevilor posibilitatea de a căpăta anumite deprinderi practice, dar este insuficientă pentru a-i familiariza pe aceştia cu meseriile productive. Iată de ce noi am căutat şi alte posibilităţi pentru a le face elevilor accesibilă cunoaşterea frumuseţii unor profesiuni pe care să le îmbrăţişeze după absolvirea şcolii.

Colectivul didactic al şcolii a început să lucreze de multă vreme la o documentaţie amplă asupra fiecărei meserii în parte, pe baza indicaţiilor primite de la muncitori şi a unor vizite în întreprinderi. De un deosebit ajutor în întocmirea acestor caracterizări au fost scrisorile părinţilor care au răspuns la chemarea noastră de a descrie profesiunile pe care le exercită. Am primit scrisori amănunţite de la numeroşi oameni ai muncii de diferite profesii — strungari, mecanici, ingineri, zugravi, şoferi, chimişti etc. Părinţii au răspuns întrebărilor noastre despre pregătirea care trebuie s-o aibe tînărul pentru a exercita în bune condiţiuni o profesiune sau alta, despre aptitudinile necesare pentru a profesa diverse meserii, de ce recomandă profesiunea lor elevilor etc. Pe lîngă faptul că ancheta noastră a completat substanţial documentaţia asupra profesiunilor, ea a îndrumat discuţiile individuale între părinţi şi copii în legătură cu alegerea profesiunii. Elevii au văzut că înşişi părinţii lor recomandă să îmbrăţişeze meserii productive şi apoi să urmeze facultatea, au văzut cu cît respect şi dragoste vorbesc aceştia despre meseriile pe care le practică.

Documentaţia a fost completată cu informaţii despre importanţa economică pentru patria noastră, pentru construcţia socialistă a diferitelor meserii. In acest fel discuţiile cu elevii despre profesiuni au început pe baza unor elemente concrete, a unor exemple concludente. Numeroase ore educative şi adunări generale U.T.M. deschise ale claselor ciclului mediu au fost închinate dezbaterilor despre profesiunea viitoare. Aceste discuţii au fost însoţite de vizite în întreprinderile din oraş şi din regiune, de întîlniri cu muncitorii etc.

Un al doilea aspect al acestei munci educative — mai concret şi mai apropiat de practică — este organizarea unei cît mai fructuoase practici de vară. Dat fiind că posibilităţile efectuării unei munci productive în timpul anului şcolar sînt, la şcoala noastră, limitate, noi acordăm o atenţie deosebită practicii de vară. Deşi pînă la încheierea anului şcolar mai sînt două luni, am început repartizarea elevilor noştri la practică. Astfel toţi elevii din ciclul II — care vor lucra în G.A.S. — şi cei din ciclul mediu — care vor efectua practica în întreprinderile din Sighişoara — au fost repartizaţi pe grupe la întreprinderi. Grupele sînt conduse de un profesor, iar un părinte care lucrează în întreprinderea respectivă se va ocupa direct de buna desfăşurare a practicii de vară. Elevii vor cunoaşte meseriile despre care au discutat şi practic, vor putea judeca singuri cît valorează fiecare profesiune în întregul proces al muncii avîntate pentru construirea socialismului.

In ultimul timp — şi aceasta reprezintă ultima etapă a îndrumării profesionale — şcoala se ocupă de studierea posibilităţilor concrete pe care le are absolventul şcolii medii de a se încadra în muncă imediat după absolvire. Vrem ca sfaturile şi îndrumările noastre să nu fie generale, ci să le putem spune elevilor din timp unde pot merge pentru a-şi putea valorifica deprinderile practice acumulate.

Desigur, oricine este îndreptăţit să întrebe dacă această muncă perseverentă de îndrumare profesională — desfăşurată de mai mulţi ani — a dat rezultate. Răspunsul este afirmativ. Majoritatea absolvenţilor Şcolii nr.3 din Sighişoara au intrat în întreprinderile din oraş: la întreprinderea „Nicovala", la Fabrica „Faianţa" calificîndu-se la locul de muncă. Alţii s-au îndreptat spre şcolile tehnice din Oraşul Stalin, Sibiu, Oraşul Victoria, devenind tehnicieni sau muncitori calificaţi, strungari, frezori, mecanici, surori pediatre etc. Schurer Kurt, Hügl Dieter, Hella Artz şi mulţi alţii au dat rezultate bune la locul de producţie. Avîntul industriei chimice în ţara noastră a determinat pe 13 din cei 80 absolvenţi din anul trecut să se îndrepte către specialităţi legate de industria chimică. Unii lucrează de acum ca laboranţi chimişti.

Anul acesta am făcut o anchetă printre elevii claselor a XI-a care ne-au răspuns ce doresc să facă după terminarea şcolii. Am constatat cu bucurie că şi absolvenţii din anul acesta se îndreaptă spre producţie. Lutsch Michael va intra la şcoala medie de mecanică. După ce se va califica şi va lucra în producţie vrea să-şi desăvîrşească calificarea devenind inginer. Eduard Zandler vrea să devină strungar iar Gal Klaus se îndreaptă către Şcoala medie de chimie. Din cei 30 elevi din clasa XI-a B care termină şcoala anul acesta, zece se îndreaptă către fabricile, uzinele şi gospodăriile de stat din regiune. Alţi zece vor urma şcolile tehnice. Cîţiva dintre absolvenţii şcolii noastre, elevii cei mai buni, fii de muncitori şi ţărani colectivişti doresc să-şi continue studiile în institutele de învăţămînt superior.

Astfel am înţeles noi să răspundem sarcinilor trasate de hotărîrile partidului. Absolvenţii noştri se îndreaptă, în marea lor majoritate, către munca productivă şi de acolo, după ce şi-au verificat aptitudinile pentru profesiunea respectivă, după ce au căpătat o solidă pregătire practică vor merge mai departe spre o calificare superioară. Aceasta ne îndeamnă să mergem mai departe pe drumul bun pe care am pornit în îndrumarea elevilor spre profesiuni practice.

EDMUND JAMBRECK
directorul Şcolii medii nr. 3
Sighişoara

Experienţele în laborator dau posibilitatea aprofundării temeinice a cunoştinţelor teoretice. In clişeu: elevii clasei a XI-a C de la Şcoala medie seară nr. 5 din Cluj în timpul unei ore de lucrări practice de chimie.

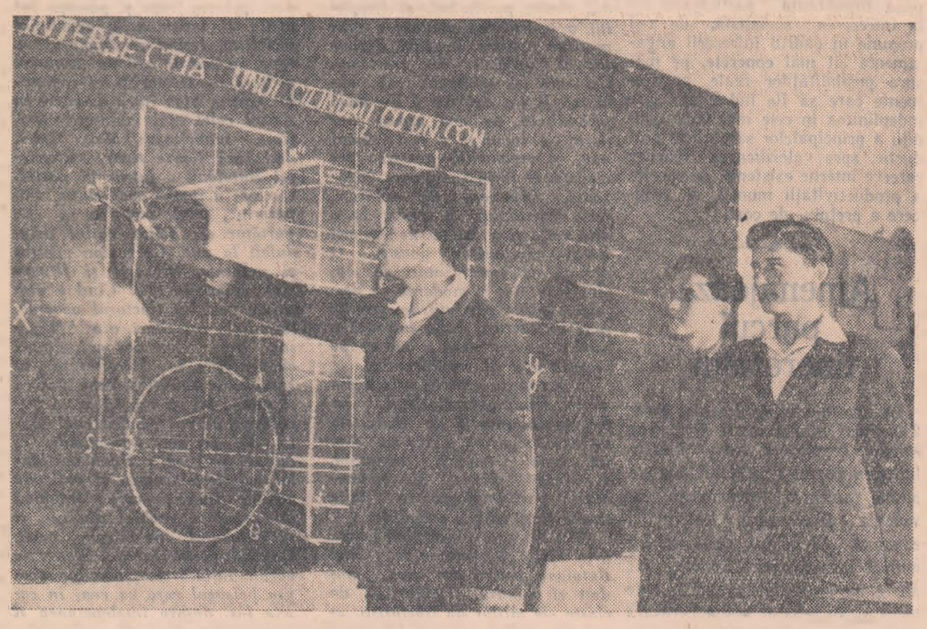

Studiul colectiv în cadrul orelor de meditaţii ajută mult pregătirea profesională a elevilor. La şcoala medie „Gheorghe Barițiu" din Cluj se acordă o atenţie deosebită orelor de meditaţii. Elevii Jeler Sever, Ilieş Grigore şi Chioreanu Ion din clasa X-a B execută la tablă un desen tehnic.

Foto: N. STELORIAN

Cum am creat o opinie combativă împotriva manifestărilor de indisciplină

Am citit într-una din „Paginile elevului" un articol intitulat „Cînd indisciplinei i se creează un climat prielnic". Articolul a fost citit de foarte mulţi utemişti din şcoală, în unele clase s-au făcut şi discuţii pe marginea lui. Reacţia a fost aceeaşi: utemiştii au rămas surprinşi că într-un colectiv de elevi — ca cel de la Şcoala medie nr. 17 din Bucureşti, la care se referă articolul — manifestări clare de indisciplină, care nu sînt altceva decît influenţe ale mentalităţii şi moralei burgheze, pot fi considerate fapte mărunte, cotidiene, fără de care, chipurile, nu poate fi conceput un colectiv şcolar. La ce au folosit acele activităţi — bogate ca volum — pe care organizaţia U.T.M. din şcoala respectivă le-a organizat, dacă ele n-au avut nici o eficacitate în rîndul elevilor? Doar ca divertismente cultural-artistice? Nu-i de mirare că lipsurile în loc să fie înlăturate, se perpetuează, se agravează.

Şi în şcoala noastră au fost elevi indisciplinaţi şi mai sînt şi acum cîţiva. Dar aceştia au întîlnit, în majoritatea cazurilor, riposta hotărîtă a colegilor.

Atmosfera aceasta de combativitate nu s-a născut deodată, de la sine. Au trebuit eforturi susţinute, pe toate planurile pentru a schimba concepţia elevilor despre colegialitate şi prietenie, concepţie care a generat multă vreme şi în colectivul nostru acea atmosferă de cocoloşeală a lipsurilor, de tolerare a acestora. Clasa a IX-a B este un asemenea exemplu. Elevii Nicolae Stănescu, Adrian Bărăscu şi alţii fugeau de la ore, Elena Neagu era indisciplinată. Primul care îngăduia asemenea fapte era însuşi secretarul U.T.M. pe clasă. Acesta dorea cu orice preţ să fie „bun coleg" şi în numele colegialităţii le

Pe marginea articolului „Cînd indisciplinei i se creează un climat prielnic"

permitea elevilor să copieze lecţiile, după caietul său, se opunea cînd ceilalţi membri ai biroului clasei vroiau să ia în discuţie abaterile unor elevi, acuzîndu-i pe aceştia că nu sînt buni colegi. In clasă s-a ţinut o adunare generală U.T.M. în care utemiştii au cerut să fie schimbat secretarul U.T.M. al biroului. Noul secretar, utemista Alexandrina Rădoi împreună cu biroul U.T.M. a acţionat de la început împotriva grupuleţelor care se formaseră în clasă şi care se solidarizau cu indisciplinaţii. In primul moment unii utemişti şi elevi din clasă, obişnuiţi să nu fie criticaţi de nimeni, au fost surprinşi de activitatea biroului U.T.M. al clasei. Biroul U.T.M. nu s-a speriat însă de această reacţie imediată; ştiau că ea se datorează unei obişnuinţe şi a mers perseverent pe drumul hotărît.

Rezultatul? Cei opt repetenţi cîţi erau pe primul trimestru s-au îndreptat în cel de al doilea trimestru. Nicolae Stănescu, corijent pe primul trimestru la 6 materii, are acum o singură corijenţă. Elena Neagu a ajuns de la repetenţie la situaţia de promovată. Clasa a IX-a B se numără astăzi printre cele mai disciplinate clase

Este o adevărată întrecere între clase pentru a primi calificativul de cea mai disciplinată şi ordonată clasă din şcoală. Şi, ceea ce este foarte important, însăşi elevii sînt cei care urmăresc şi veghează asupra comportării colegilor lor.

Cînd elevul a săvîrşit un act de indisciplină sau a luat o notă proastă, echipele fulger merg imediat acasă la părinţi şi-i informează asupra acestui fapt. Nu odată clasa de elevi a judecat abaterile colegilor lor în adunări generale deschise, în prezenţa părinţilor. Nicolae Stănescu din clasa a IX-a B şi Adrian Dediu din clasa a VIII-a A îşi amintesc şi acum cît de ruşinaţi s-au simţit ei, în prezenţa părinţilor, colectivul clasei a analizat munca şi comportarea lor nesatisfăcătoare. Legătura biroului U.T.M. de clasă cu părinţii şi diriginţii, este foarte strînsă. Atunci cînd cineva săvîrşeşte un act de indisciplină acţionează toţi aceşti trei factori. Şi nu numai atît. Organizaţia U.T.M., considerînd că problema cheie este desfăşurarea unei susţinute munci politice în sprijinul procesului instructiv-educativ din şcoală, şi-a concentrat toată activitatea sa pentru îndeplinirea acestui obiectiv.

Iată numai cîteva exemple. Şcoala se află într-un cartier muncitoresc. Am căutat că profităm la maximum de aceasta. Adesea i-am invitat pe muncitori şi părinţii elevilor să vină în şcoală să vorbească despre munca lor. Elevii au aflat şi cu acest prilej cît preţuieşte disciplina în orice muncă, în orice domeniu de activitate. In numeroasele adunări generale U.T.M. deschise, organizate în clase şi pe şcoală s-au pus de asemenea în discuţie aceste probleme.

Nici o clipă n-am slăbit atenţia de la aceste preocupări, nici atunci cînd disciplina s-a îmbunătăţit. S-au găsit mereu alte forme pentru a menţine şi întări atmosfera creată. Azi, în întreaga şcoală, elevii se autodeservesc, îşi gospodăresc singuri clasele; şi aceasta a contribuit la întărirea disciplinei. Brigăzile de muncă patriotică au ajuns la peste 20.000 de ore muncă voluntară; activitatea în brigadă a disciplinat pe elevi, i-a făcut mai serioşi,

Aşa am conceput noi activitatea pentru a răspunde principalelor cerinţe ale colectivului şcolar. Organizaţia de partid din şcoală precum şi biroul Comitetului raional U. T. M. „Grivița Roşie" ne-au îndrumat permanent pe această cale, îndemnîndu-ne să ne întrebăm în fiece clipă cu ce scop organizăm o acţiune sau alta, să vedem în permanenţă dacă am atins acest scop, dacă acţiunile noastre au avut finalitate, eficacitate. Barometrul nu poate fi altul decît rezultatul obţinut. Nouă, rezultatele ne arată că nu trebuie să considerăm nici o clipă că am făcut totul pentru a ajuta şcoala să educe pe elevi în spiritul unei puternice discipline. Avem datoria de a ne preocupa permanent, cu spirit de răspundere, ca în şcoală să domnească continuu o atmosferă sănătoasă, propice muncii şi învăţăturii.

Prof. DUMITRU CITU
secretarul comitetului U.T.M. al Şcolii medii nr. 6 Bucureşti

Gazeta satirică a şcolii

Gazeta satirică „Ghimpele" joacă în şcoala noastră — şcoala medie nr. 2 din Năsăud — un rol deosebit. Gazeta are acum o tradiţie: doi ani de activitate. Ţepii ei nu s-au tocit, ci dimpotrivă sînt tot mai ascuţiţi. Nu iartă nimic; cînd ai săvîrşit o abatere poţi fi sigur că la gazetă va apare curînd o caricatură, o epigramă. Şi cine a fost odată luat în ţepi de „Ghimpele" a doua oară nu mai greşeşte.

Colectivul de redacţie alcătuit din utemişti în frunte cu profesorul Grigore Chitul, merită laude pentru faptul că a reuşit să stimuleze pe elevii din şcoală să vină ei înşişi cu material pentru gazetă, pentru regularitatea cu care apare fiecare număr al gazetei şi pentru eficacitatea materialelor ce apar.

TRAIAN POPA
elev

Viața de organizație

Pentru îndeplinirea propriilor noastre hotărîri

Plenara comitetului comunal de partid ținută la începutul anului acesta (la care au participat și membri ai comitetului comunal U.T.M.) în care au fost stabilite sarcinile economice concrete ce revin comunei noastre în lumina documentelor plenarei C. C. al P.M.R. din 26—28 noiembrie 1958 a pus și în fața tineretului din comuna noastră o seamă de obiective concrete.

In cadrul unei ședințe de comitet lărgite la care au participat și birourile celor patru organizații de bază U.T.M., tehnicianul agronom și brigadierul silvic noi ne-am sfătuit asupra modului concret în care pot fi îndeplinite sarcinile încredințate de comitetul de partid, am studiat posibilitățile existente și am luat următoarele hotărîri: să redăm agriculturii 15 hectare teren dintre care 10 hectare pînă la 1 Mai; să împădurim 2 hectare scoțind din pepinieră și replantînd 20.000 puieți; să plantăm 1.000 pomi fructiferi; tineretul să curețe șanțurile drumului principal, să confecționeze 1.000 țărușI, pe care să-i văruim și să-i batem de-a lungul lui.

Odată cu adoptarea acestor hotărîri noi am stabilit și căile pentru realizarea lor îndreptîndu-ne atenția în special spre intensificarea muncii politice de atragere a întregii mase de tineret din comună la îndeplinirea acestor sarcini.

Ca urmare a celor stabilite, îndată după ședința de comitet au avut loc adunări generale U.T.M. deschise, în care s-a arătat importanța hotărîrilor comitetului comunal U.T.M, privind contribuția tineretului la dezvoltarea economică a comunei și s-a vorbit tineretului despre sarcinile ce le revin lor ca utemiști, despre răspunderea pe care o au față de continua dezvoltare economică a comunei în care muncesc și trăiesc. Tineretul a primit cu bucurie sarcinile stabilite. iar angajamentele luate de mulți dintre ei au dovedit că acestea se pot realiza și chiar depăși. Așa de pildă Constantin Pietraru a propus să trecem în plan și împrejmuirea sediului brigăzii ocolului silvic cu un gard viu de 180 metri lungime.

In adunările generale s-au împărțit sarcini precise fiecărui utemist în parte. Așa de exemplu Timofte Dumitru și Nicolae Ailincăi au primit sarcina de a se ocupa de transportul lemnului din pădure necesar confecționării țărușilor; învățătoarele Filofteia Botlung și Florica Apetrei vor scrie lozinci mobilizatoare și se vor ocupa de mobilizarea tinerilor din Coșula la realizarea obiectivelor propuse, Aurelia Metiaș și Ioan Vijorel vor scrie articole la gazeta de perete în care vor explica importanța politică a îndeplinirii propriilor angajamente etc. Toți tinerii au fost repartizați la diferite lucrări, fiecare știind precis ce are de făcut, și cîte ore de muncă patriotică va trebui să presteze. In adunarea generală a organizației din satul Lingurari, sat care aparține comunei, tovarășa Didina Marian a propus înființarea unei brigăzi de muncă patriotică, făcînd apel să se înscrie în ea și tineri neutemiști. Propunerea a fost primită cu bucurie; pe loc s-a constituit brigada de muncă patriotică formată din utemiști și tineri care nu sînt membri ai organizației noastre. Comitetul U.T.M. a popularizat inițiativa tinerilor din Lingurari și a sprijinit crearea unor asemenea brigăzi și în satele Coșula și Șupita. Cînd s-a început activitatea pentru îndeplinirea hotărîrilor comitetului U.T.M alături de utemiști au participat la acțiunile de muncă patriotică peste 120 de tineri.

O analiză făcută organizației noastre de către comitetul comunal de partid, tocmai în această perioadă ne-a ajutat să organizăm bine controlul îndeplinirii propriilor noastre hotărîri. Folosindu-ne de îndrumările comitetului de partid noi am trecut deîndată la împărțirea membrilor comitetului U.T.M. pe lucrări de care să răspundă pînă la terminarea lor. Astfel, tovarășa Apetrei Florica membră în comitet a fost numită responsabilă a lucrărilor de plantare a pomilor fructiferi, tovarășului Nicolae Cucu i s-a dat în răspundere confecționarea țărușilor, Aurelia Matiaș și Alexandrina Aioanei au fost repartizate să răspundă de acțiunea de împădurire și plantare a puieților iar eu de organizarea tineretului la acțiunea de redare a celor 10 ha teren inundabil agriculturii și bineînțeles de controlul și îndrumarea întregii activități.

In îndeplinirea acestor importante sarcini încredințate de organizația de partid tineretului noi am verificat și capacitatea fiecărei organizații U.T.M. în parte, ne-am dat seama care dintre ele are nevoie de mai mult ajutor din partea noastră, în vederea îmbunătățirii muncii politice de mobilizare a întregului tineret la îndeplinirea sarcinilor economice ale comunei. Așa de pildă dacă treburile mergeau mai bine la săparea canalelor de scurgere în vederea redării circuitului agricol a peste 10 hectare de teren, la scoaterea și replantarea puieților, acțiune de care se ocupau tinerii din Coșula — lucrurile mergeau slab. Această constatare ne-a determinat să analizăm în luna martie activitatea biroului organizației de bază U.T.M. din satul Coșula al cărui secretar este tov. Constantin Pietraru. Membrii comitetului comunal au apreciat realizările obținute de această organizație, dar în același timp au atras atenția biroului U.T.M. asupra faptului că muncește încă sectar, nu se ocupă de atragerea permanentă a noi tineri la activitatea obștească, de educarea lor politică apropiindu-i astfel de organizație, pregătindu-i pentru a-i putea primi apoi în rîndul utemiștilor. Din această cauză se îndeplinea greu și sarcina de scoatere și replantare a puieților. Bineînțeles analiza noastră nu s-a mărginit doar la descoperirea lipsurilor; noi am ajutat practic această organizație să-și îmbunătățească activitatea politică.

Datorită eforturilor colective ale utemiștilor și tinerilor, astăzi putem spune cu mîndrie că ne-am îndeplinit angajamentele.

In procesul muncii de îndeplinire a sarcinilor economice puse de partid, organizațiile U.T.M, au lămurit tinerilor semnificația politică a muncii pe care o depun, fapt care a dus la creșterea conștiinței lor politice, la dezvoltarea dragostei și atașamentului față de partid, față de patrie. Datorită acestei munci politice, tinerii Mircea Prelipcaru, Constantin Mîndru, Ion Pîrlog, Elena Mîndru și alții au devenit utemiști. Organizațiile de bază U.T.M. din comuna noastră au primit în lunile martie și aprilie 35 noi membri dintre tinerii care s-au evidențiat în munca patriotică, care pregătiți de utemiști au înțeles scopul organizației noastre revoluționare de tineret.

Realizarea angajamentelor noastre ne-a dovedit încă odată că nu este suficient să adopți hotărîri bune. Trebuie să organizezi îndeplinirea lor, să exerciți un control permanent.

Desigur că mobilizarea tineretului la rezolvarea unor sarcini economice. este una din principalele noastre îndatoriri. Dar noi trebuie să ne ocupăm și de alte laturi ale vieții și activității tineretului. Comitetul comunal de partid ne-a atras nu de mult atenția, asupra slabei activități culturale a tineretului. Analiza acestei probleme va forma obiectul unei ședințe a comitetului comunal U.T.M. pe care o vom ține în curînd. Și această ședință se va termina cu hotărîri pentru îndeplinirea cărora vom mobiliza forțele tineretului din comună.

Avem în comună tineri harnici și entuziaști care nu se dau înapoi în fața greutăților, care răspund cu înflăcărare sarcinilor pe care partidul ni le pune în față, nouă revenindu-ne sarcina de a-i ajuta să le îndeplinească.

MARIA CERNESCU
secretara comitetului comunal — U.T.M. Coșula — raionul Botoșani

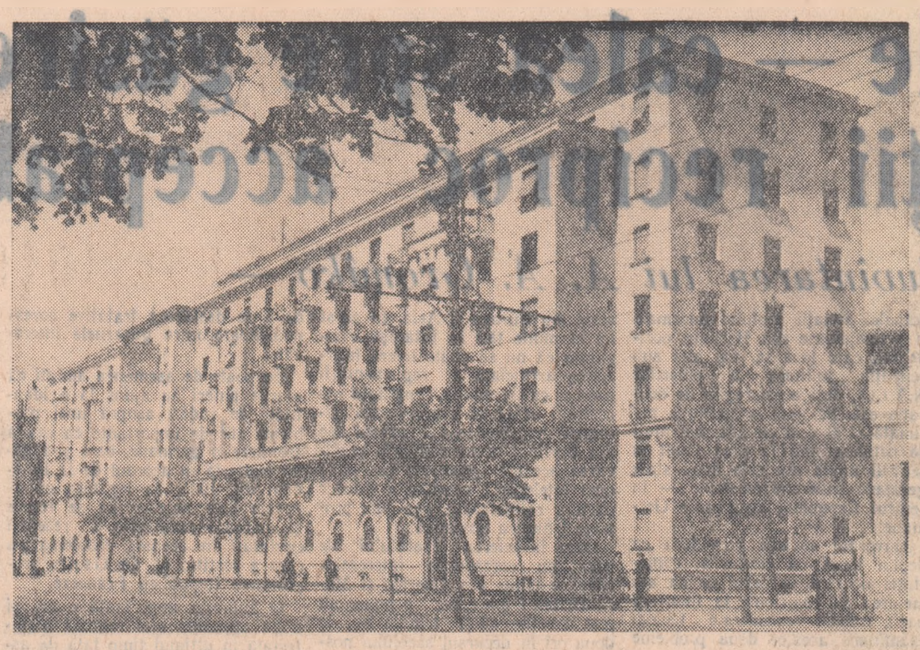

In acest an vor fi date în folosință oamenilor muncii din Capitală de trei ori mai multe apartamente față de numărul apartamentelor date în folosință anul trecut. Diferite etape de construcții sînt concretizate astfel: 1956-1960 — 15.000 de apartamente; 1961—1965 — 38.000 de apartamente.

In fotografie: Cvartalul de locuințe din B-dul Ilie Pintilie.

Studenții în turneu artistic

Ansamblul unificat de cîntece și dansuri al universităților „V. Babeș" și „Bolyai", din Cluj, a întreprins, în cinstea celui de-al VII-lea Festival Mondial al Tineretului și Studenților de la Viena, un turneu artistic în orașele Timișoara și Reșița.

Cele 3 spectacole date pentru timișoreni și cele două date în „Cetatea oțelului", sub conducerea profesorilor Traian Telea și Szalay Nicolae, s-au ridicat la un înalt nivel interpretativ. Publicul reșițean a aplaudat îndelung piese corale ca „Floarea roșie" de Gh. Danga (dedicată harnicilor muncitori ai combinatului) sau „Estudiantina" de Walteufel. De mult succes s-au bucurat de asemenea piesele de muzică ușoară interpretate la piston de Titus Turcu, cele de muzică populară interpretate de Cecilia Șerban și Filip Nicolae și dansurile populare romînești și maghiare.

Ansamblul a lăsat frumoase impresii oțelarilor.

SERAFIM DUIGU
student

Prezentarea scrisorilor de acreditare de către noul ambasador al Republicii Populare Mongole la București

In ziua de 13 mai a.c., președintele Prezidiului Marii Adunări Naționale a Republicii Populare Romîne, Ion Gheorghe Maurer, a primit pe ambasadorul extraordinar și plenipotențiar al Republicii Populare Mongole la București, tovarășul Baianbatorin Ocirbat, care și-a prezentat scrisorile de acreditare.

La solemnitate au participat tovarășii: Avram Bunaciu, ministrul Afacerilor Externe, Gheorghe Stoica, secretarul Prezidiului Marii Adunări Naționale, Nicu Șerban, director ad interim al Protocolului Ministerului Afacerilor Externe, Mihai Munteanu, director ad-interim în Ministerul Afacerilor Externe, și Ion Vrabie, directorul Cancelariei Prezidiului Marii Adunări Naționale.

Ambasadorul R. P. Mongole a fost însoțit de Navan Iunden, atașat.

In cuvîntarea rostită cu acest prilej, ambasadorul R. P. Mongole a transmis poporului și guvernului romîn salutări cordiale din partea poporului și guvernului Republicii Populare Mongole. In continuare, ambasadorul R. P. Mongole a arătat că poporul mongol se bucură sincer de succesele pe care poporul romîn, sub conducerea Partidului Muncitoresc Romîn, le-a obținut și continuă să le obțină în opera de construire a socialismului în Republica Populară Romînă.

„Imi este plăcut să constat — a spus tov. B. Ocirbat — că prietenia frățească și colaborarea dintre Republica Populară Mongolă și Republica Populară Romînă, țări care aparțin puternicului lagăr al socialismului, se întăresc zi de zi în lupta pentru pace și socialism. Nu încape îndoială că prietenia și colaborarea dintre țările noastre se vor dezvolta și lărgi și în viitor pentru bunăstarea popoarelor noastre, în interesul întăririi forțelor lagărului socialist".

In răspunsul său, președintele Prezidiului Marii Adunări Naționale, Ion Gheorghe Maurer a transmis poporului mongol, guvernului Republicii Populare Mongole și Prezidiului Marelui Hural Popular al Republicii Populare Mongole cele mai bune urări din partea poporului romîn, a guvernului Republicii Populare Romîne și a sa personal. In continuare, tov. Ion Gheorghe Maurer a arătat că oamenii muncii din Republica Populară Romînă urmăresc cu satisfacție succesele pe care destoinicul popor mongol le obține în dezvoltarea economică și culturală a patriei sale, în construirea vieții noi socialiste.

„Relațiile de prietenie și colaborare între poporul romîn și poporul mongol — a subliniat tov. Ion Gheorghe Maurer — sînt în continuă dezvoltare, spre binele ambelor popoare, spre folosul unității puternicului lagăr al țărilor socialiste și al apărării păcii".

După ceremonia prezentării scrisorilor de acreditare tov. Ion Gheorghe Maurer s-a întreținut în mod cordial cu ambasadorul Republicii Populare Mongole, tov. B. Ocirbat.

Primirea la Ministerul Afacerilor Externe a conducătorului delegației guvernamentale economice indiene

La 13 mai, Avram Bunaciu, ministrul Afacerilor Externe al R.P. Romîne, a primit pe D. Sandiliya, conducătorul delegației guvernamentale economice indiene care se află în țara noastră.

A fost de față Ana Toma, adjunct al ministrului Comerțului al R. P. Romîne.

Numirea noului ambasador al R. P. Romîne în Republica Irak

Printr-un decret al Prezidiului Marii Adunări Naționale, tovarășul Ion Georgescu a fost numit ambasador extraordinar și plenipotențiar al R. P. Romîne în Republica Irak.

(Agerpres)

O întrecere formală

(Urmare din pag. I-a)

generalizării ei, face ca organizația U.T.M. să nu fie în stare să orienteze activitatea brigăzilor spre cele mai importante obiective. Obiectivul principal al întrecerii trebuia să fie, de pildă, pentru tinerele din sectorul țesătorie, îmbunătățirea calității țesăturilor, pentru că în acest sector există încă, din păcate, tinere printre care Eugenia Alexe, Anghelina Avram, Ioana Roșu, Gherghina Mărăndoiu care dau produse de proastă calitate.

Desigur toată această situație se datorește și faptului că comitetul U.T.M. n-a colaborat suficient cu comitetul de întreprindere pentru a organiza și urmări îndeaproape felul cum se desfășoară întrecerea, rezultatele obținute, n-a organizat schimburi de experiență pe locul de producție între brigăzi ajutînd astfel la cunoașterea și răspîndirea celor mai bune metode de muncă, la stimularea întrecerii socialiste.

Tinerele de la Uzinele textile „7 Noiembrie" s-au convins din proprie experiență că de modul cum își vor intensifica munca și vor spori exigențele depinde creșterea producției și productivității muncii, reducerea prețului de cost. Pentru aceasta comitetul U.T.M. are datoria să se ocupe îndeaproape de organizarea întrecerii, de îndrumarea și antrenarea tinerelor în întrecere. In acest scop, trebuie îndrumate brigăzile de producție să-și ia angajamente concrete și pe măsura posibilităților lor pe care să le discute în ședințe de brigăzi încît să fie antrenată la realizarea lor fiecare tinără. In același timp, este necesar să se organizeze evidența și popularizarea rezultatelor în întrecere. Numai cunoașterea zilnică a rezultatelor obținute în întrecere constituie un puternic stimulent în muncă pentru fiecare tînăr în parte, va contribui la intensificarea întrecerii socialiste între brigăzile de producție ale tineretului.

Se dezvoltă colaborarea economică dintre poporul romîn și poporul coreean

Relațiile economice romîno-coreene, statornicite în anul 1951, s-au dezvoltat an de an în spiritul colaborării și într-ajutorării frățești.

Primul acord comercial de lunga durată între R. P. Romîna și R.P.D. Coreeană, a fost încheiat la Phenian la 3 noiembrie 1956. In baza acestui acord R. P. Romînă a livrat îndepărtatei țări prietene utilaj petrolifer, utilaj industrial, mașini, aparate electrotehnice, produse petrolifere, produse chimice, medicamente, hîrtie, textile și alte produse de larg consum, primind în schimb minereuri, oțeluri speciale, laminate, metale neferoase, abrazive, semințe oleaginoase, uleiuri vegetale, pescărie și altele.

Vizitele reciproce ale conducătorilor de partid și de stat ale celor două țări au contribuit la adîncirea relațiilor economice romîne-coreene. Astfel, în decursul vizitei delegației guvernamentale romîne, anul trecut, în R.P.D. Coreeană și tratativelor care au avut loc cu acest prilej s-a apreciat că există largi posibilități de dezvoltare a comerțului între cele două țări prietene. Aceasta s-a oglindit în protocolul privind schimbul de mărfuri și plăți pe anul 1959 care prevede o creștere de peste 4 ori a schimburilor față de anul 1958. R.P.D. Coreeană, care are o importantă bază de materii prime, precum și o industrie siderurgică și energetică în plină dezvoltare, va livra țării noastre metale colorate (cupru, plumb și zinc electrolitic) a căror calitate este de nivel mondial, oțeluri speciale, printre care oțel rapid și oțel carbon și alte produse. In schimbul acestor mărfuri țara prietenă va importa din R.P. Romînă locomotive, tractoare și utilaj agricol, chimicale și alte produse.

In afara schimburilor economice, între R.P. Romînă și R.P.D. Coreeană s-au statornicit și legături strînse de colaborare tehnico-științifică. Încă din anul 1954 tehnicieni romîni au plecat în R.P.D. Coreeană și împreună cu tehnicieni coreeni au cules la fața locului datele necesare proiectării unor fabrici de ciment, cărămidă și aspirină, au ales terenurile de construcții, au cercetat materiile prime locale și au contribuit la montarea și darea în funcțiune a acestor fabrici, realizate cu utilaj romînesc. In urmă cu cîteva luni s-a deplasat în R.P.D. Coreeană și un alt grup de specialiști romîni care a studiat terenul în vederea întocmirii proiectului de construire cu utilaj romînesc a unui laminor.

O expresie a spiritului internaționalist ce unește țările lagărului socialist, a colaborării și într-ajutorării frățești, o constituie și ajutorul prietenesc, frățesc, pe care poporul romîn l-a acordat eroicului popor coreean, pentru refacerea economiei sale naționale care a avut mult de suferit de pe urma criminalei agresiuni imperialiste. In urma tratativelor care au avut loc la București în anul 1953 între delegațiile guvernamentale ale R.P. Romîne și R.P.D. Coreene, s-a semnat un acord cu privire la ajutorul pe care guvernul R.P. Romîne a hotărît să-l acorde drept contribuție la refacerea economiei naționale a R.P.D. Coreene. Potrivit prevederilor acestui acord R. P. Romînă a livrat îndepărtatei țări prietene bunuri de consum, produse petrolifere, mașini-unelte, sondeze, material rulant, tractoare și alt utilaj agricol, precum și instalații uzinale complexe. In anul 1956 a fost încheiat un nou acord care a prevăzut un ajutor suplimentar în baza căruia R.P. Romînă a livrat în continuare în ultimii 2 ani produse petrolifere, țesături, hîrtie de ziar, utilaj petrolifer, tractoare și alte produse.

Cu ajutor romîn se construiește la Phenian un mare spital, dar frățesc al poporului romîn, care va fi utilat cu cele mai moderne aparate medicale.

(Agerpres)

Cea de-a 4-a consfătuire a miniștrilor care conduc transporturile feroviare și rutiere din țările socialiste

Astăzi se deschide la București, în clădirea Ministerului Transporturilor și Telecomunicațiilor, cea de-a 4-a Consfătuire a miniștrilor care conduc transporturile feroviare și rutiere din țările socialiste.

Cu acest prilej au sosit în Capitală delegațiile care vor participa la Consfătuire. Delegația R. P. Bulgaria este condusă de D. Dimitrov, ministru, a R. Cehoslovace de F. Vlasak, ministru, a R. P. Chineze de Lu Tian-Cian, ministru adjunct, a R.P.D. Coreene de Kim Hve Ir, ministru, a R. D. Germane de E. Kramer, ministru, a R.P. Mongole de D. Damdinjav, ministru, a R. P. Polone de R. Strezelecki, ministru, a R. P. Ungare de I. Kossa, ministru, a U.R.S.S. de B. P. Bescev, ministru și a R. D. Vietnam, de Nguyen Huu Mai, locțiitor al ministrului.

La sosire oaspeții au fost salutați de D. Simulescu, ministrul Transporturilor și Telecomunicațiilor, ing. I. Diaconescu, adjunct al ministrului, de funcționari superiori ai Ministerului Transporturilor și Telecomunicațiilor, precum și de șefii misiunilor diplomatice ale țărilor respective și de alți membri ai acestor misiuni.

Lucrările Consfătuirii miniștrilor care conduc transporturile feroviare și rutiere din țările socialiste se vor desfășura între 14 și 20 mai, după care delegațiile străine vor vizita unele localități din țara noastră.

Sesiunea comisiei mixte pentru aplicarea Convenției privind pescuitul în apele Dunării

Intre 6 și 13 mai 1959 a avut loc la București prima sesiune a Comisiei mixte pentru aplicarea Convenției privind pescuitul în apele Dunării.

La lucrările sesiunii au participat delegațiile R. P. Romîne, R. P. Bulgaria, R. P. F. Iugoslavia și U.R.S.S.

In cadrul lucrărilor sesiunii Comisia a elaborat și adoptat statutul, precum și măsuri privind sporirea și protecția fondului piscicol în apele Dunării, în sectoarele statelor respective.

Lucrările sesiunii s-au desfășurat într-o atmosferă cordială și de înțelegere reciprocă.

Miercuri 13 mai a avut loc semnarea Protocolului primei sesiuni a Comisiei mixte pentru aplicarea Convenției privind pescuitul în apele Dunării, între guvernele R. P. Romîne, R. P. Bulgaria, R. P. F. Iugoslavia și U.R.S.S.

Protocolul a fost semnat din partea R. P. Romîne de Constantin Teodoru, adjunct al ministrului Industriei Bunurilor de Consum, din partea R. P. Bulgaria de Mako Petrov Dakov, locțiitor al ministrului Agriculturii și Silviculturii, din partea R. P. F. Iugoslavia de Nicola L. Disalov, din Secretariatul Agriculturii de pe lîngă Vecea Executivă a Republicii Populare Serbia și din partea U.R.S.S. de V. M. Naumov, candidat în științe biologice, colaborator științific principal al Institutului unional de cercetări științifice de economie piscicolă marină și oceanografie.

O scenă din filmul „Cei 44".

Filmele săptămînii

„Cei 44"

Filmul „Cei 44" se inspiră dintr-o întîmplare reală petrecută în timpul primului război mondial, întîmplare pe care autoritățile din Cehoslovacia burgheză au trecut-o sub tăcere din pricina caracterului ei anticapitalist și împotriva războiului nedrept imperialist. Regizorul Palo Bielik care se gîndește demult la realizarea acestui film, și-a îndeplinit dorința făurind în același timp o operă remarcabilă ce reprezintă un prinos de recunoștință adus celor 44 de eroi, un protest elocvent al poporului împotriva războiului imperialist, a regimului burghezo-moșieresc de tristă amintire, a asupririi naționale exercitată de defunctul imperiu habsburgic.

Intr-un anumit sens, „Cei 44" se înrudește cu „Aventurile bravului soldat Swejk" (și există și asemănări și mai precise cu legendarul soldat în persoana unui erou al primului film, grasul, bonomul și ironicul Tono Mikloș); amîndouă demască cu forță caracterul profund ostil poporului al statului austro-ungar, caracterul prădalnic al primului război mondial, numai că în timp ce filmul inspirat după nemuritorul roman al lui Hașek o făcea cu mijloacele satirei, creația lui Bielik este o zguduitoare tragedie. Eroii acestei tragedii poartă numele adevărate ale victimelor monstruoasei crime ale orînduirii burghezo-moșierești, și este o cinste pentru actorii care i-au interpretat faptul că au reușit să readucă în fața spectatorilor chipurile și faptele lor nobile și viteșești, cu multă veridicitate.

Emoționant de simplu și plin de simțire, interpretează, de pildă, tînărul artist Juray Sarvas rolul unuia din conducătorii răscoalei soldaților împotriva asupritorilor, Victor Kolibec, și actrița Elena Poppova, rolul soției lui, Julka. Ca și atîția alți oameni simpli, Victor Kolibec a fost tîrît cu forța într-un război nedrept și a fost un martor îndurerat al cortegiului de atrocități ce însoțeau prima mare conflagrație mondială. Un timp, el a crezut că e deajuns să refuze a-și manifesta entuziasm față de război și să protesteze în felul lui, trăgînd cu pușca în aer, neomorînd pe nimeni. Cursul ulterior al evenimentelor i-a dovedit însă că acest mod de a se opune crimei nu rezolvă nimic. După ce se întoarce din prizonieratul din Rusia unde văzuse avîntul revoluționar al maselor care porniseră sub conducerea comuniștilor să făurească o lume nouă, Victor se hotărăște să lupte, să răspundă acțiunilor ticăloase ale aparatului de stat asupritor, cu acțiuni ferme de împotrivire.

Hotărîrea lui se dovedește a fi și a majorității soldaților din unitatea lui, sătui de războiul nedrept, care se revoltă și refuză să mai plece pe front. In fața crudelor măsuri represive ale autorităților imperialiste care folosesc și de data aceasta arma otrăvită a dezbinării naționale, soldații încep o luptă pe viață și pe moarte pentru a-și apăra cauza demnă. Sînt copleșiți pînă la urmă de forța numerică a unităților de represiune și condamnați la grozănica măsură a decimării. Un ofițer — reprezentant urît al mîrșavului corp de asupritori și batjocoritori ai soldaților, alege pe cei 44 care vor fi împușcați. Filmul se încheie arătînd marșul celor condamnați înconjurați de escortă, spre locul de execuție. In ciuda așteptărilor cîinoșilor judecători, condamnații merg cu capul sus spre locul execuției, convinși că jertfa lor aduce o contribuție la luminarea poporului, la pregătirea vremurilor cînd cei ce muncesc vor dărîma regimul odios al exploatării. Acesta este mesajul luminos pe care-l transmite filmul „Cei 44" — o răscolitoare creație a cinematografiei slovace.

„Grădinarul spaniol"

„Grădinarul spaniol" beneficiază de prezența unui grup de artiști foarte talentați, ce oferă o interpretare sobră, realistă a rolurilor, în cadrul unei viziuni regizorale echilibrate. Filmul încearcă să prezinte cu ajutorul unui conflict destul de simplu, opoziția dintre concepția despre viață, prietenie și muncă a oamenilor din popor și cea a elementelor din clasele dominante ale țărilor burgheze. Intr-adevăr, încă de la început apare clar cît de mult se deosebește amiciția ce se naște între Nicholas, fiul consulului Brande și grădinarul José, tocmai pe baza frumuseții trăsăturilor morale ale acestuia din urmă, a simplității și umanismului său, de respectul temător pe care Nicholas îl nutrește față de tatăl său. Consulul Brande este un om aspru și încărcat de speranțele neîmplinite ale avansării în funcție și de faptul că a fost părăsit de soție. Tocmai din cauză că — așa cum i se părea consulului în uscăciunea lui sufletească — există primejdia ca José, grădinarul, să cucerească toată dragostea băiatului și ca Nicholas să primească o educație în spirit popular care contravenea principiilor sale de viață, interzice copilului legăturile de prietenie cu grădinarul. Conflictul se desfășoară mai departe, arătînd accentuarea prăpastiei sufletești care se cască între părinte și copil, felul cum băiatul, încîntat de simplitatea și priceperea lui José, îi devine tot mai devotat, în timp ce tatăl său, orbit de furie, îl învinuiește pe nedrept de furt pe grădinar. Pînă la urmă acțiunea ar putea părea veridică dacă n-ar exista tendința de a prezenta cazul consulului Brande ca pe o excepție, ceea ce denaturează realitatea lumii burgheze. O analiză, fie cu și sumară a atitudinii consulului dovedește că toată concepția lui despre dragostea pentru copil, despre educația copilului, despre viață, îl arată a fi un reprezentant tipic al burghezului care disprețuiește oamenii din popor, felul lor de trai, munca lor. Filmul încearcă să demonstreze însă că, dimpotrivă, consulul Brande este un caz particular, un om ce se deosebește prin deformările lui psihologice de ceilalți din clasa lui, ambasadorul, doctorul Harvey și alții ce apar foarte „cumsecade și înțelegători". Nu e pentru prima dată cînd arta și mai ales cinematograful burghez încearcă să scoată basma curată clasa burgheză și să facă totuși o oarecare „concesie" publicului care are experiență de viață, afirmînd că: da, mai există unii membri ai clasei burgheze lipsiți de inimă dar aceștia constituie o „excepție", ceea ce nu corespunde realității. Și „Grădinarul spaniol" face parte din acele filme care preferă să ocolească aspectul social al unor drame, substituind adevăratele cauze ale lor cu asemenea explicații psihologiste care denaturează adevăratele semnificații ale faptelor. Adevărul este însă că Brande nu este o excepție ci un om pătruns de mentalitatea clasei sale.

Nu putem decît să regretăm faptul că mesajul acestui film este serios viciat deoarece pe lîngă alte calități, așa cum am mai spus în „Grădinarul spaniol" apar cîțiva actori englezi printre care remarcăm pe Michael Hordorn în rolul consulului Brande, Dick Norgade în rolul grădinarului José și foarte tînărul John Whiteley în rolul lui Nicholas ce realizează interpretări valoroase.

B. DUMITRESCU

INFORMAȚII

Tovarășa Constanța Crăciun, adjunct al Ministrului Învățămîntului și Culturii, a părăsit miercuri dimineață Capitala, plecînd în R. Cehoslovacă pentru a lua parte, la invitația Ministerului Învățămîntului și Culturii din R. Cehoslovacă la manifestările din cadrul Festivalului internațional „Primăvara la Praga".

La plecare, pe aeroportul Băneasa, se aflau tovarășii: Ștefan Bălan și C. Prisnea, adjuncți ai ministrului Învățămîntului și Culturii, funcționari superiori din Ministerul Afacerilor Externe și Ministerul Învățămîntului și Culturii, oameni de cultură.

Au fost de față Ivan Rohal Ilkiv, ambasadorul R. Cehoslovace la București, și membri ai ambasadei.

★

Miercuri seara, pianistul Gerhard Puchelt din R. F. Germană, care întreprinde un turneu în țara noastră a dat un recital extraordinar la Casa Universitarilor din Cluj.

Programul recitalului a cuprins lucrări de Beethoven și Brahms.

★

Delegația agricolă a R. P. Ungare, condusă de tovarășul Dogei Imre, ministrul Agriculturii, a sosit marți după-amiază în orașul Constanța.

Membrii delegației, însoțiți de tov. Eugen Alexe, adjunct al ministrului Agriculturii și Silviculturii, au vizitat stațiunea experimentală viticolă Murfatlar, stațiunea experimentală zootehnică Palas și stațiunile de pe litoral.

Miercuri după-amiază oaspeții s-au înapoiat în Capitală.

(Agerpres)

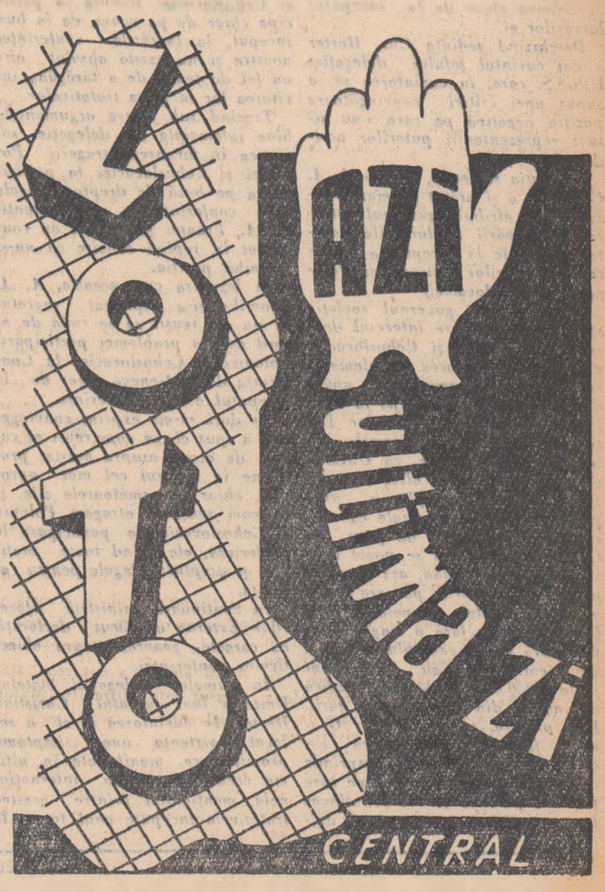

Tratativele — calea spre găsirea unor soluții reciproc acceptabile

— Cuvîntarea lui A. A. Gromîko —

GENEVA 13 (Agerpres). — TASS transmite declarația făcută de A. A. Gromîko în ședința din 13 mai 1959 a Conferinței miniștrilor Afacerilor Externe de la Geneva.

La începerea lucrărilor, delegația sovietică ar dori să exprime satisfacția guvernului sovietic pentru înțelegerea realizată în legătură cu ținerea actualei Conferințe a miniștrilor Afacerilor Externe și în legătură cu convocarea, într-un viitor apropiat, a Conferinței șefilor de guverne. Deschiderea actualei Conferințe a miniștrilor Afacerilor Externe marchează primul pas în reluarea, după o îndelungată întrerupere, a colaborării celor patru puteri la masa de conferințe în scopul rezolvării celor mai importante probleme internaționale. Experiența strinsei colaborări a acestor țări — care au fost principalii participanți la coaliția antihitleristă în perioada celui de-al doilea război mondial — constituie o dovadă de netăgăduit că o astfel de colaborare este posibilă și, mai mult, poate avea o extrem de mare însemnătate pozitivă pentru toate popoarele.

In ceea ce o privește, Uniunea Sovietică a tins în permanență spre restabilirea legăturilor care s-au creat în cursul acțiunilor comune spre binele omenirii și care ne-au unit în acei ani.

Din momentul creării sale, Statul Sovietic a fost un partizan principal și consecvent al coexistenței pașnice cu toate statele, indiferent de deosebirile existente între ele în orînduirea socială sau în organizarea politică. Poporul sovietic și-a concentrat eforturile asupra îndeplinirii grandiosului plan septenal al construcției economico pașnice. Este lesne de înțeles că un stat care este ocupat cu realizarea unui vast program de construcție pașnică, are interesul ca pacea generală să fie menținută și întărită și să nu se îngăduie dezlănțuirea unui război. Țara noastră dispune de toate mijloacele necesare pentru a-și apăra interesele sale de orice atentate, pentru a se apăra în mod eficace de orice agresiune. In același timp ea depune toate eforturile pentru a elimina chiar posibilitatea violării păcii și pentru a dezvolta colaborarea prietenească cu toate celelalte state. După aceste principii ale politicii externe sovietice se va călăuzi și delegația U.R.S.S. la actuala Conferință a miniștrilor Afacerilor Externe.

La conferința noastră participă reprezentanții celor două state germane — Republica Democrată Germană și Republica Federală Germană. Partea sovietică acordă o mare însemnătate participării lor la conferință și consideră că aceasta este un semn bun, încurajator. După părerea noastră, aceasta este un pas realist în direcția cea justă. Pentru prima oară după război la discutarea problemelor referitoare la Germania se va auzi vocea germanilor, vocea reprezentanților celor două state care, în condițiile existente, nu pot să ia cuvîntul în numele întregii germanii, decît împreună. Îngăduiți-mi să-mi exprim speranța că participarea la lucrările noastre a reprezentanților statelor germane va contribui la rezolvarea sarcinilor conferinței în spiritul întăririi păcii și destinderii încordării internaționale și îndeosebi a încordării în Europa.

Participanții la conferința noastră au o mare răspundere, și nu numai față de guvernele lor, ci și față de popoarele tuturor țărilor, care așteaptă ca ea să fie începutul cotiturii dorite în dezvoltarea relațiilor internaționale actuale. Popoarele așteaptă cu nerăbdare această cotitură de la încordare la liniște, de la suspiciune la încredere, de la ostilitate la colaborare, de la pericolul permanent de război la o pace trainică.

Poate că niciodată în trecut n-a fost atît de imperios necesar ca astăzi, să se ia măsuri pentru destinderea încordării internaționale, pentru slăbirea pericolului izbucnirii unui război, pericol care a apărut ca rezultat al anilor îndelungați de „război rece" și de cursă febrilă a înarmărilor. Se poate spune că luarea acestor măsuri a devenit o necesitate vitală pentru omenire. Acum, în condițiile cînd cele mai mari puteri ale lumii fac parte din grupări militare opuse una alteia, cînd pe glob nu a mai rămas nici un punct care să fie ferit de incendiul războiului, dacă omenirea ar fi tîrîtă într-un nou război, în aceste condiții o înțelegere între puteri, asigurarea coexistenței pașnice între toate țările, a devenit o problemă de viață și de moarte pentru milioane și milioane de oameni.

In legătură cu aceasta este deosebit de important ca relațiile internaționale să fie curățate de rezidurile care ne-au fost lăsate moștenire de cel de-al doilea război mondial. Cine poate nega, cu excepția ipocriților, că edificiul unei păci trainice nu poate fi construit decît dacă se încheie definitiv capitolul războiului trecut? Or tocmai aceasta nu s-a făcut pînă în prezent în centrul Europei, unde nici astăzi încă nu a fost încheiată pacea cu Germania.

Este greu de găsit o justificare pentru o nouă aminare a tratativelor cu privire la Tratatul de pace cu Germania. Am reușit să cădem de acord asupra Tratatului de stat cu Austria, precum și asupra tratatelor de pace cu toate statele europene care au luptat de partea Germaniei. Aceasta a necesitat tratative îndelungate, muncă și timp, însă succesul final al acestor eforturi arată că atunci cînd există bunăvoință poate și trebuie găsită o rezolvare reciproc acceptabilă și în privința Tratatului cu Germania.

Nu avem nici un drept moral să aminăm îndeplinirea datoriei ce ne revine în pregătirea tratatului de pace.

Aceasta este deosebit de necesar acum, cînd în Germania occidentală se aud tot mai des îndemnuri la revanșă. Acest lucru nu poate fi ignorat deoarece în văzul întregii lumi teritoriul Germaniei occidentale este transformat într-un ritm accelerat într-un cap de pod înaintat pentru ducerea războiului nuclear. După cum se știe, logica lucrurilor, inclusiv în domeniul politicii externe, este următoarea — orice acțiune determină inevitabil o reacție.

Uniunea Sovietică însă ar prefera să nu meargă pe calea ascuțirii divergențelor existente și a unei încordări și mai mari a situației în Germania și Europa, ci pe calea normalizării situației, a slăbirii primejdiei de război. Iată de ce guvernul sovietic se pronunță pentru încheierea neîntîrziată a Tratatului de pace cu Germania și a propus ca această problemă să fie examinată la actuala sesiune.

Din aceleași motive considerăm drept o sarcină urgentă lichidarea actualei situații profund anormale și primejdioase din Berlinul occidental, care încă se mai află sub ocupația militară a puterilor N.A.T.O., deși acest regim de ocupație este de mult o instituție perimată și el este cu atît mai mult de netolerat într-un oraș situat în centrul unuia din cele două state germane suverane existente — în centrul Republicii Democrate Germane.

Guvernul sovietic consideră cu deplin temei ca eforturile conferinței noastre, în cazul ca ea are menirea să contribuie la întărirea păcii, trebuie consacrate tocmai examinării acestor două probleme ale relațiilor internaționale contemporane — problema reglementării pașnice cu Germania și problema normalizării situației în Berlinul occidental.

Lipsa unui Tratat de pace cu Germania complică mult situația din Europa. Această lipsă împiedică reglementarea unui șir întreg de alte probleme extrem de importante atît cu caracter internațional, cît și în legătură cu situația internă din Germania. In actualele condiții reunificarea Germaniei poate fi realizată numai pe calea tratativelor între guvernele celor două state germane, și această problemă trebuie să fie examinată la consfătuiri ale reprezentanților Republicii Democrate Germane și Republicii Federale Germane, fără nici un fel de amestec din afară în această problemă internă a poporului german.

Nu trebuie însă să se piardă din vedere faptul că încheierea Tratatului de pace, îmbunătățind atmosfera internațională generală, ar înlesni apropierea dintre R. D. Germană și R. F. Germană. Astfel, încheierea Tratatului de pace ar contribui în mod serios la rezolvarea problemei naționale a poporului german — crearea unei Germanii unite. Pentru realizarea acestui scop nu a rămas acum altă cale decît cea a apropierii dintre cele două state germane.

Constatăm cu satisfacție că de acest fapt își dau tot mai mult seama atît cercurile oficiale dintr-o serie de state, cît și cercurile largi ale opiniei publice, inclusiv din Germania occidentală.

Acum, oricine dorește în mod sincer să contribuie la reunificarea Germaniei, are datoria să facă tot ce depinde de el pentru slăbirea încordării politice care există între R. F. Germană și R. D. Germană. La slăbirea acestei încordări nimic nu poate contribui mai mult ca încheierea Tratatului de pace.

Lichidînd o sursă importantă a încordării internaționale, rezolvarea problemei Berlinului ar constitui de asemenea la rîndul său o contribuție la cauza unității germane. Trebuie spus fără înconjur că acum numai cine dorește să prelungească dezmembrarea Germaniei poate să întîrzie încheierea Tratatului de pace, precum și rezolvarea problemei Berlinului occidental. Lucrurile nu se schimbă cu nimic dacă adversarii Tratatului de pace cu Germania declară că și ei ar fi pentru restabilirea unității Germaniei.

După cum se știe, pentru reglementarea pașnică cît mai grabnică cu Germania și pentru rezolvarea neîntîrziată a problemei Berlinului occidental nu se pronunță nicidecum numai Uniunea Sovietică. Aceste țeluri se bucură de o caldă simpatie în rîndurile a numeroase state din Europa și Asia. In acest fel în multe țări se întărește conștiința că nu se poate tolera întîrzierea artificială a reglementării pașnice cu Germania, conștiința necesității acute de a pune capăt situației monstruoase și periculoase din Berlinul occidental prin rezolvarea acestor probleme pe baza unei înțelegeri comune a tuturor părților cointeresate, așa cum propune Uniunea Sovietică.

Oare încheierea Tratatului de pace nu corespunde intereselor Statelor Unite ale Americii și Marii Britanii a căror popoare au fost nevoite să-și trimită fiii, de două ori în decursul secolului nostru, pe continentul Europei pe cîmpurile de luptă împotriva militarismului agresiv german?

Oare încheierea Tratatului de pace cu Germania nu corespunde intereselor Franței care în cele două războaie mondiale a avut cel mai mult de suferit dintre toate țările vesteuropene și care a fost supusă ocupației barbare a hitleriștilor?

In încheierea unui Tratat de pace cu Germania sînt interesate și alte state din Europa, în primul rînd sînt vital interesate state vecine cu Germania, ca Polonia și Cehoslovacia, care au fost primele victime ale agresiunii hitleriste.

Este inutil să se repete că în încheierea unui Tratat de pace este interesat însuși poporul german care a avut de îndurat atîtea suferințe ca urmare a politicii aventuriste tîlhărești a militarismului german. Încheierea Tratatului de pace ar ajuta poporului german să-și asigure în sfîrșit condiții normale de viață.

Țările care doresc menținerea păcii și nu doresc dezlănțuirea unui nou război nu pot să nu fie interesate în lichidarea unui izvor de încordare internațională și a unui focar de fricțiuni primejdioase cum este Berlinul occidental. Este în interesul tuturor să se găsească o soluție a problemei Berlinului occidental care să înlăture încordarea și totodată să nu ofere nici unei părți avantaje unilaterale și să nu aducă prejudicii nimănui.

Din cele spuse mai sus rezultă că rezolvarea problemei Tratatului de pace cu Germania și problemei Berlinului, probleme pe care guvernele țărilor noastre au căzut de acord să le examineze la actuala conferință, corespunde intereselor tuturor participanților la conferință și aceasta dă temei să se spere că discutarea lor va avea un caracter concret și rodnic.

După părerea noastră, un factor încurajator este de asemenea și acela că în ultimele luni a reieșit că există unele poziții tangențiale în probleme esențiale și chiar păreri identice într-un șir de chestiuni referitoare la aceste probleme internaționale.

In această ordine de idei trebuie menționate în primul rînd rezultatele cunoscutelor convorbiri care au avut loc în februarie-martie a.c. la Moscova între N. S. Hrușciov, președintele Consiliului de Miniștri al U.R.S.S. și H. Macmillan, primul ministru al Regatului Unit. In comunicatul cu privire la aceste convorbiri, semnat de cei doi oameni de stat, se subliniază marea însemnătate a reglementării neîntîrziate a problemei Tratatului de pace cu Germania și a problemei Berlinului pentru menținerea și întărirea păcii și securității în Europa și în lumea întreagă, ca și necesitatea de a se desfășura tratative corespunzătoare între guvernele interesate.

Se poate de asemenea aminti că marile puteri au ajuns la o identitate de vederi asupra unei probleme atît de importante ca cea a frontierelor germane, care și-a găsit expresia în acordul de la Potsdam din 1945. In legătură cu aceasta este necesar să se releve și marea însemnătate a recentei cuvîntări în această problemă pe care a rostit-o dl. De Gaulle, președintele Republicii Franceze.

O anumită importanță o are și noua atitudine mai realistă manifestată în ultimul timp față de aspectele esențiale ale problemei germane în cuvîntările unor oameni de stat de vază din S.U.A.

In sfîrșit, nu se poate nega faptul că este deosebit de favorabilă pentru desfășurarea lucrărilor conferinței noastre acea îmbunătățire a relațiilor dintre Uniunea Sovietică și Marea Britanie, care s-a manifestat îndeosebi după vizita la Moscova a d-lui Macmillan, precum și a relațiilor dintre U.R.S.S. și S.U.A., așa cum o dovedesc faptele ca recenta vizită în S.U.A. a lui A. I. Mikoian, prim-vicepreședinte al Consiliului de Miniștri al U.R.S.S., și apropiata vizită în Uniunea Sovietică a lui R. Nixon, vicepreședintele S.U.A.

Toate acestea creează, după părerea noastră, premise bune pentru obținerea de către conferința noastră a unor rezultate utile în examinarea unor importante probleme internaționale de care va trebui să ne ocupăm.

După cum vă este cunoscut, guvernul sovietic a făcut propuneri concrete în legătură cu aceste probleme, și anume: proiectul Tratatului de pace cu Germania și propunerea cu privire la transformarea Berlinului occidental într-un oraș liber demilitarizat cu un statut politic, garantat în mod sigur de participarea tuturor țărilor noastre și a O.N.U., și de dreptul comunicației libere cu lumea exterioară, precum și de condiții asigurate de dezvoltare economică.

Imi voi permite să subliniez că conform convingerii profunde a guvernului sovietic, aceste propuneri, dictate de dorința sinceră de a găsi soluții juste și care să țină seama de interesele tuturor părților spre binele păcii, reprezintă o bază bună pentru examinarea problemelor care ne stau în față.

Firește, vom examina bucuroși toate considerentele constructive privitoare la rezolvarea acestor probleme, considerente care ar putea fi propuse de ceilalți participanți la conferință. Credem că dacă la baza întregii noastre activități vor fi puse principiile întăririi păcii, destinderii încordării și ale respectării juste a intereselor tuturor statelor cointeresate, vom putea realiza o activitate care va fi atît în folosul fiecăreia din țările noastre cît și în folosul cauzei comune a păcii.

Desigur că ar fi greșit să se ignoreze greutățile care stau în fața noastră. Din păcate situația în care își începe lucrările conferința noastră, este departe de a fi favorabilă sub toate aspectele. Nu de mult guvernul sovietic, în notele sale adresate guvernelor mai multor state, și-a exprimat îngrijorarea în legătură cu acțiunile pe care unii membri ai N.A.T.O. le întreprind acum, în pragul tratativelor internaționale și la începutul acestor tratative. Asemenea acțiuni nu pot să ducă decît la ascuțirea încordării internaționale și să îngreuneze, dacă nu chiar să facă cu neputință, succesul tratativelor. Mă refer la recentele măsuri de forțare a amplasării bazelor americane pentru arma nucleară și pentru rachete pe teritorii străine și de înarmare atomică a Bundeswehrului vestgerman.

Dacă se merge pe o astfel de cale atunci firește și cealaltă parte și-ar putea pune partenerii la tratative în fața unor fapte împlinite atît în domeniul acțiunilor politice, cît și în domeniul pregătirilor militare, dispunînd în această privință de posibilități ce nu sînt mai mici.

Vor contribui însă toate acestea la destinderea încordării internaționale și la întărirea încrederii reciproce? Va înlesni oare aceasta realizarea unor acorduri reciproc acceptabile în probleme internaționale complexe?

Desigur că nu. Iată de ce Uniunea Sovietică cere tuturor participanților la conferință să-și aducă contribuția la crearea unei atmosfere internaționale corespunzătoare, care să contribuie la succesul tratativelor și să se abțină de la acțiuni de natură să complice situația.

Nu e un secret că nu toate guvernele statelor participante la conferință, cel puțin pînă în prezent, manifestă o dorință corespunzătoare pentru destinderea situației, pentru o înțelegere. Cînd spunem acest lucru, constatăm un fapt pe care nimeni nu-l poate nega. Dacă în cursul conferinței se vor face încercări de a atîrna de picioarele tuturor participanților ei ghiulele care ar împiedica orice progres spre un acord, trebuie să spunem fără echivoc că cei care vor recurge la acest lucru își vor asuma o mare răspundere pentru consecințe. Să fim sinceri, poziția guvernului R.F. Germane continuă să fie un balast destul de mare care împiedică eforturile statelor îndreptate spre transformarea Europei într-un bastion trainic al păcii și spre eliberarea popoarelor ei, inclusiv a poporului german, de pericolul unui nou război.

Nu pot să nu inspire o anumită îngrijorare și știrile din diverse țări occidentale denotînd existența unor intenții de a încîlci probleme politice diferite printr-o interdependență creată în mod artificial și de a le prezenta astfel participanților la actuala conferință sub forma unui nod foarte strîns care cu toată bunăvoința ar fi imposibil de dezlegat.

Trebuie spus de-a dreptul că, după parerea noastră, o asemenea abordare a problemei ar fi echivalenta cu paralizarea întregii noastre activități.

Îngăduiți-mi să exprim speranța că acest lucru nu face parte din planurile niciunui participant la conferință și că vom reuși să găsim metode eficiente de examinare a problemelor ce stau în fața conferinței noastre.

In momentul de față există numeroase probleme internaționale care, fiind nereglementate, întunecă relațiile dintre state. Ar fi însă cu totul nerealist și, trebuie spus de-a dreptul, lipsit de speranță, de a încerca să se examineze toate aceste probleme dintr-odată, ca să zicem așa, într-o singură repriză.

Discutarea concomitentă la o singură conferință a tuturor sau prea multor probleme internaționale ar putea să aibă doar un singur rezultat — controverse prelungite, discuții confuze. Toate acestea nu ar face decît să îndepărteze rezolvarea fiecăreia din problemele aflate în discuție și cauza păcii nu ar avea nimic de cîștigat de pe urma unei asemenea discutări. Dimpotrivă, ea ar avea fără doar și poate de pierdut, deoarece ar fi subminată încrederea popoarelor în eficacitatea tratativelor internaționale.

După părerea delegației sovietice, un asemenea rezultat nu poate fi tolerat în nici un caz, deoarece calea tratativelor internaționale în vederea realizării unor soluții reciproc acceptabile constituie în momentul de față unica cale sigură spre eliberarea omenirii de teama pentru ziua ei de mîine.

Iată de ce delegația sovietică interesată în eficacitatea lucrărilor conferinței noastre propune examinarea la conferință a problemei Tratatului de pace cu Germania și normalizării situației din Berlinul occidental. Rezolvarea cu succes a acestor probleme acute a căror însemnătate poate să nu o vadă numai acela care închide în mod conștient ochii, ar constitui cea mai bună dovadă a existenței bunăvoinței tuturor participanților la conferință, și fără îndoială ar crea condiții prielnice pentru rezolvarea cu succes în viitor și a celorlalte probleme nereglementate.

Îngăduiți-mi să exprim speranța că lucrările conferinței noastre vor decurge în spiritul căutării unor soluții reciproc acceptabile. După părerea delegației sovietice, sîntem datori să năzuim spre apropierea la maximum a pozițiilor noastre în problemele discutate.

Delegația sovietică este profund convinsă că sarcina noastră nu constă în a căuta motive de divergențe și de a amplifica ceea ce ne desparte. Noi toți ar trebui să ne concentrăm atenția asupra a ceea ce ne poate uni, asupra găsirii unor soluții reciproc acceptabile.

In sarcina conferinței noastre cade de asemenea pregătirea unor propuneri de comun acord cu privire la timpul, locul convocării și eventuala ordine de zi a conferinței șefilor de guverne. După părerea delegației sovietice, îndeplinirea acestei sarcini nu va prezenta dificultăți esențiale, deoarece o înțelegere principială în privința convocării într-un viitor apropiat a conferinței șefilor de guverne, după cum se știe, a și fost realizată de guvernele noastre în cursul schimbului de note.

Delegația U.R.S.S. dorește să sublinieze că guvernul sovietic acordă viitoarei întîlniri a șefilor de guverne o deosebit de mare importanță și consideră că ea poate avea un rol hotărîtor în reglementarea unei serii de probleme internaționale care mențin astăzi lumea într-o stare de încordare febrilă, de „război rece" și de cursă a înarmărilor care se intensifică neîntrerupt.

Bineînțeles că și din partea șefilor de guverne este greu de așteptat că vor putea în cursul unei singure întîlniri să examineze și să rezolve toate problemele internaționale nereglementate. Dacă întîlnirile la nivel înalt ar putea să capete un caracter mai mult sau mai puțin regulat, aceasta ar fi o mare binefacere pentru cauza păcii. De aceea guvernul sovietic salută declarația importantă și constructivă a d-lui Macmillan, primul ministru al Marii Britanii, că el consideră apropiata conferință la nivel înalt nu ca o acțiune unică pentru reglementarea problemelor Europei și întregii lumi, ci ca începutul unei perioade de tratative, care, dacă ar exista dorința, ar putea iniția relații mai bune între Est și Vest. Guvernul sovietic împărtășește întrutotul acest punct de vedere și este gata să contribuie la traducerea lui în practică.

Dacă năzuim cu toții în mod sincer spre întărirea și asigurarea păcii, dacă sîntem cu toții conștienți că nu se poate tolera alunecarea omenirii în prăpastia unui război cu arma atomică și armarachetă sîntem datori să obținem un succes în tratativele noastre.

Îngăduiți-mi, în încheiere, să exprim speranța că toți participanții la conferința noastră vor aduce o contribuție pozitivă la această operă importantă.

La rîndul ei, delegația sovietică va face tot ce îi va sta în putință pentru a contribui la succesul lucrărilor conferinței noastre.

Polonia și Cehoslovacia au dreptul legitim de a participa la Conferința de la Geneva

GENEVA 13 Trimisul special Agerpres C. RADUCANU transmite: In ședința din 13 mai a Conferinței miniștrilor Afacerilor Externe, care s-a desfășurat sub președinția lui Chr. Herter, s-a continuat discutarea problemei participării delegațiilor Poloniei și Cehoslovaciei la Conferința de la Geneva chiar de la începutul lucrărilor ei.

Deschizînd ședința Chr. Herter a dat cuvîntul șefului delegației U.R.S.S. care, în cuvîntarea sa, a supus unei critici convingătoare poziția negativă pe care s-au situat reprezentanții puterilor occidentale.

Delegația sovietică, a spus A. A. Gromiko, a și arătat ce mare însemnătate atribuie guvernul sovietic participării la lucrările noastre, chiar de la început, a miniștrilor Afacerilor Externe ai Poloniei și Cehoslovaciei.

Faptul că guvernul sovietic sprijină cu hotărîre interesul deosebit al Poloniei și Cehoslovaciei pentru reglementarea problemelor referitoare la Germania și apără dreptul lor de a participa la Conferința miniștrilor Afacerilor Externe, a arătat A. A. Gromiko, nu înseamnă, se înțelege, că U.R.S.S. ar nega interesul și altor state în rezolvarea, de exemplu, a unei probleme atît de esențiale ca încheierea unui tratat de pace cu Germania. Dar cum se poate oare situa pe același plan, așa cum s-a făcut în discursurile pe care le am auzit ieri, statele ocupate de hitleriști aproape fără o singură împușcătură și, de exemplu, Polonia, unde cotropitorii au exterminat peste 6.000.000 de oameni, adică o cincime din populația țării. Prin urmare, a spus A. A. Gromiko, fără să se depășească cadrul faptelor reale, se desprinde o singură concluzie: rolul pe care poporul polonez și cel cehoslovac l-au avut în anii celui de-al doilea război mondial este suficient pentru ca reprezentanții Poloniei și Cehoslovaciei să aibă dreptul deplin de a se afla în jurul acestei mese.

Delegația sovietică, a declarat în încheiere A. A. Gromiko, sprijină în mod hotărît punctul de vedere că reprezentanții Poloniei și Cehoslovaciei trebuie să participe chiar de pe acum, de la bun început, la lucrările conferinței noastre și nu există absolut nici un fel de temei de a tărăgăna invitarea lor la masa tratativelor.

Trecînd sub tăcere argumentele bine întemeiate ale delegației sovietice în favoarea atragerii Poloniei și Cehoslovaciei la participarea pe bază de drepturi egale la conferință, reprezentanții S.U.A., Franței și Angliei au confirmat în replici concise că nu-și schimbă poziția.

In legătură cu aceasta, A. A. Gromiko și-a exprimat regretul că nu s-a reușit să se cadă de acord asupra problemei participării Poloniei și Cehoslovaciei la Conferința de la Geneva chiar de la începutul acestei conferințe.

Aș dori să-mi exprim convingerea, a spus el, că vom reuși să cădem de acord asupra acestei probleme în viitorul cel mai apropiat, chiar în următoarele zile, și că vom reuși să atragem Polonia și Cehoslovacia la participare la conferință, ele avînd toate motivele și drepturile legale pentru aceasta.

In continuare, miniștrii Afacerilor Externe au făcut declarații cu caracter general asupra obiectivelor conferinței.

In numele delegației Statelor Unite a luat cuvîntul Christian Herter. In cuvîntarea sa el a relevat existența unor simptome promițătoare, manifestate în ultima vreme în situația internațională, menționînd printre acestea tratativele începute anul trecut la Geneva asupra încetării experiențelor nucleare, care, a afirmat el, par să progreseze continuu. De asemenea, secretarul de stat american a constatat o anumită îmbunătățire a raporturilor dintre U.R.S.S. și țările Occidentului. Toate acestea, a declarat Chr. Herter, ne dau o oarecare speranță că Estul și Vestul vor realiza acorduri care să fie reciproc avantajoase în domenii încă și mai importante.

Herter a declarat că guvernul S.U.A. este dispus să participe la o conferință la nivelul cel mai înalt, dacă actualele tratative fac să apară progrese satisfăcătoare. In încheiere el a dat asigurări că S.U.A. doresc în modul cel mai serios încheierea unui acord care poate micșora încordarea în relațiile internaționale.

In continuare a luat cuvîntul delegatul francez Ch. Lucet, care a citit discursul ministrului de Externe al Franței, Couve de Murville, împiedicat să participe la ședință de un acces de gripă. Ministrul francez a prezentat într-o lumină falsă eforturile Uniunii Sovietice pentru reglementarea pașnică cu Germania, pentru lichidarea statutului de ocupație în Berlinul occidental.

Couve de Murville a dat asigurări că Franța va tinde să creeze condiții pentru acorduri bune. El a declarat de asemenea că, dacă actuala conferință va da rezultate pozitive, va fi deschisă calea spre o conferință la nivel înalt.

Apoi a luat cuvîntul A. A. Gromiko, șeful delegației sovietice.

Ultimul a luat cuvîntul la ședința din 13 mai Selwyn Lloyd, ministrul Afacerilor Externe al Angliei.

Exprimîndu-și satisfacția în legătură cu convocarea actualei conferințe, el a declarat că împărtășește speranța lui Gromiko și speranțele exprimate de ceilalți în legătură cu îmbunătățirea atmosferei. Lloyd a declarat că este de acord cu multe lucruri despre care a vorbit Gromiko, dar nu cu toate punctele cuvîntării acestuia. Lloyd și-a exprimat îndeosebi dezacordul în legătură cu faptul că există două state germane suverane și că problema unificării lor este o chestiune internă a germanilor înșiși. Lloyd a afirmat în continuare că există o interdependență între problemele reunificării Germaniei, securității europene și problema Berlinului.

Șeful delegației engleze a fost de acord cu cele declarate de A. A. Gromiko în legătură cu vizita lui Macmillan și a sa la Moscova. Am avut, a spus el, tratative extrem de utile care au dus la o înțelegere reciprocă și în comunicatul comun au fost oglindite în mod just rezultatele tratativelor noastre.

Arătînd că împărtășește părerea că este necesar să se obțină soluții reciproc acceptabile, Lloyd a declarat că, potrivit punctului de vedere al guvernului britanic, este necesar să se țină o serie de conferințe, întrucît problemele sînt prea complexe pentru ca ele să poată fi rezolvate dintr-odată. Menționînd că cele două părți sînt interesate în menținerea păcii, slăbirea încordării și lărgirea contactelor, Lloyd și-a exprimat speranța că se vor obține rezultate mai favorabile decît acelea obținute de miniștrii Afacerilor Externe în 1955, deși conferința actuală a început într-o atmosferă întrucîtva mai proastă.

După discursul lui Lloyd, ședința a luat sfîrșit. Ea a durat 2 ore și jumătate. Miniștrii se vor întruni din nou în după-amiaza zilei de 14 mai.

A XI-a sesiune a Consiliului de Ajutor Economic Reciproc

TIRANA 13 (Agerpres). — La 13 mai și-a început lucrările la Tirana cea de-a XI-a sesiune a Consiliului de Ajutor Economic Reciproc.

La lucrările sesiunii participă delegații ale Republicii Populare Albania, Republicii Populare Bulgaria, Republicii Cehoslovace, Republicii Democrate Germane, Republicii Populare Polone, Republicii Populare Romîne, Republicii Populare Ungare, Uniunii Republicilor Sovietice Socialiste.

La sesiunea Consiliului asistă în calitate de observatori reprezentanți ai Republicii Populare Chineze, Republicii Populare Democrate Coreene, Republicii Populare Mongole și Republicii Democrate Vietnam.

La sesiune, Mehmet Shehu, președintele Consiliului de miniștri al Republicii Populare Albania, a rostit o cuvîntare de salut.

Mehmet Shehu a subliniat îndeosebi rolul primordial pe care l-a avut și îl are ajutorul frățesc multilateral al Uniunii Sovietice și al tuturor celorlalte țări frățești în dezvoltarea Republicii Populare Albania pe calea spre socialism.

N. V. Fadeev, secretarul C.A.E.R., a prezentat raportul cu privire la cea de-a 10-a aniversare a Consiliului de Ajutor Economic Reciproc.

★

TIRANA 13 (Agerpres). — La 12 mai a sosit la Tirana delegația R. P. Romîne, condusă de tov. Al. Birlădeanu, vicepreședinte al Consiliului de Miniștri al R. P. Romîne, care va participa la sesiunea ordinară a Consiliului de Ajutor Economic Reciproc. Din delegație mai fac parte tovarășii Gh. Gaston Marin, președintele Comitetului de Stat al Planificării, și Carol Loncear, ministrul Industriei Grele.

Au luat sfîrșit lucrările sesiunii Consiliului Mondial al Păcii

STOCKHOLM 13 — De la trimisul special Agerpres: La Stockholm au luat sfîrșit lucrările sesiunii Consiliului Mondial al Păcii care a avut loc între 8 și 13 mai a.c. După șase zile de lucrări rodnice în ședințe plenare și în comisii, Consiliul Mondial al Păcii a adoptat documente de mare însemnătate cu privire la principalele probleme care preocupă omenirea în momentul de față.

Astfel au fost adoptate: un nou Apel al Consiliului Mondial al Păcii care, după cum s-a subliniat aici, continuă spiritul cunoscutului Apel de la Stockholm din 1950 împotriva armei atomice și trebuie să mobilizeze sutele de milioane de partizani ai păcii din întreaga lume la lupta pentru realizarea obiectivelor sale; declarația generală; declarații asupra: problemei germane și problemei independenței naționale, rezoluții în problema situației din Orientul Mijlociu, a represiunilor la care sînt supuși luptătorii pentru pace și libertate, în problema Algeriei, în problemele actuale din Asia și Africa, în problema luptei împotriva armelor atomice. De asemenea a fost adoptat un Apel pentru organizarea unei campanii mondiale în vederea ținerii conferinței la nivel înalt și încetarea războiului rece. Toate aceste documente au fost adoptate în unanimitate, delegații manifestîndu-și satisfacția pentru faptul că mișcarea mondială pentru pace va putea — prin traducerea în viață a acestor documente — să ridice pe o treaptă și mai înaltă activitatea ei nobilă.

Declarînd închisă sesiunea de la Stockholm a Consiliului Mondial al Păcii, D'Astier de la Vigerie care a prezidat ședința a mulțumit gazdelor suedeze, delegațiilor și invitaților pentru importanta lor contribuție la desfășurarea lucrărilor Consiliului Mondial al Păcii.

Cel de-al VI-lea Congres al Uniunii Tineretului Liber German

ROSTOCK 13 (Agerpres). — Rostockul a întîmpinat ca pe niște oaspeți scumpi solii tineretului din toate regiunile R.D.G. veniți la cel de-al VI-lea Congres al Uniunii Tineretului Liber German.

La 12 mai, ora 9 dimineața în sala „Sporthalle" s-a deschis, într-un cadru festiv cel de-al VI-lea Congres al Uniunii Tineretului Liber German. La Congres participă ca invitați o delegație a C.C. al Partidului Socialist Unit din Germania, membri ai guvernului, veterani ai mișcării muncitorești din Germania, reprezentanți ai partidelor democratice. La Congres iau parte B. Bernini, președintele F.M.T.D., J. Pelikan, președintele Uniunii Internaționale a Studenților, precum și delegații și reprezentanți ai organizațiilor de tineret din 32 de țări, printre care Uniunea Sovietică, R. P. Chineză, Cehoslovacia, Polonia, Romînia, Franța, Italia, Ungaria, Iugoslavia, R. F. Germană.

După alegerea organelor conducătoare ale Congresului s-a dat citire mesajului de salut adresat delegaților de C.C. al P.S.U.G. și semnat de W. Ulbricht, prim-secretar al C.C. al P.S.U.G.

După aceea, K. Namoekel a prezentat raportul.

A început cea de a XII-a sesiune a Organizației Mondiale a Sănătății

GENEVA 13 (Agerpres). — În dimineața zilei de 12 mai a început la Palatul Națiunilor de la Geneva cea de-a XII-a sesiune a Organizației Mondiale a Sănătății.

In a doua ședință plenară a celei de-a XII-a sesiuni a Organizației Mondiale a Sănătății, a fost ales ca președinte al acestei Adunări Sir John Charles (Anglia), iar ca vicepreședinți dr. Voinea Marinescu (R. P. Romînă), dr. M. B. El-A-Zmeh (Republica Arabă Unită), dr. O. Souvannavong (Laos).

Succese ale Coreei democrat - populare

Partidul Muncii din Coreea acordă o deosebită atenție dezvoltării producției energiei electrice. Partidul a elaborat un vast program pentru electrificarea țării pentru ca în următorii 6—7 ani producția energiei electrice să se ridice pînă la 20 de miliarde kw.-ore, ceea ce înseamnă 2.000 kw-ore de cap de locuitor.

Transpunînd în viață hotărîrile partidului cu privire la dezvoltarea producției de energie electrică, oamenii muncii au obținut însemnate succese. Rezultatele de pînă acum constituie un puternic îndemn la obținerea unor noi succese în toate ramurile economiei naționale.

In R.P.D Coreeană, paralel cu lărgirea stațiunilor electrice existente, se construiesc într-un ritm rapid noi centrale electrice. In anul 1958 a fost terminată reconstrucția uneia dintre cele mai mari hidrocentrale din Asia, de pe fluviul Suphun și construirea hidrocentralei Ciandinganse. De asemenea sînt în curs de construcție hidrocentralele Tocnoganse și centrala electrică a tineretului din Cong. Nu de mult au început lucrările pentru construirea centralei electrice Unbonse, care va avea o capacitate de 600 mii de kw. In Phenian se construiește o termocentrală electrică cu o capacitate de 200 mii de kw.

Pretutindeni în țară, cooperativele de producție construiesc centrale electrice locale cu o capacitate mai mică, folosind pentru aceasta forța fluviilor, a vîntului și a căldurii. Datorită muncii pline de abnegație a maselor populare majoritatea satelor au fost electrificate. Ca urmare a dezvoltării impetuoase a rețelei electrice, revoluția tehnică și culturală la sate înaintează într-un ritm rapid.

Urlașele succese obținute în bătălia pentru electrificarea țării confirmă justețea politicii Partidului Muncii din Coreea, în munca de construire a socialismului, politică care se bucură de sprijinul unanim al poporului. Ele dovedesc de asemenea forța creatoare a oamenilor muncii coreeni, puternica lor dragoste față de patrie.

Iată un grup de tineri geologi din cadrul Ministerului metalurgiei al R. P. D. Coreene făcînd prospecțiuni.

REDACȚIA și ADMINISTRAȚIA: București, Piața „Scînteii". Tel. 17.60.10 Tiparul: Combinatul Poligrafic „Casa Scînteii". STAS 3452 52.