Regională
Hunedoara-Deva

Proletari din toate țările, uniți-vă!

Scînteia tineretului

Organ Central al Uniunii Tineretului Muncitor

Anul XV, seria II-a, Nr. 3158 | 4 PAGINI — 20 BANI | Vineri 10 iulie 1959

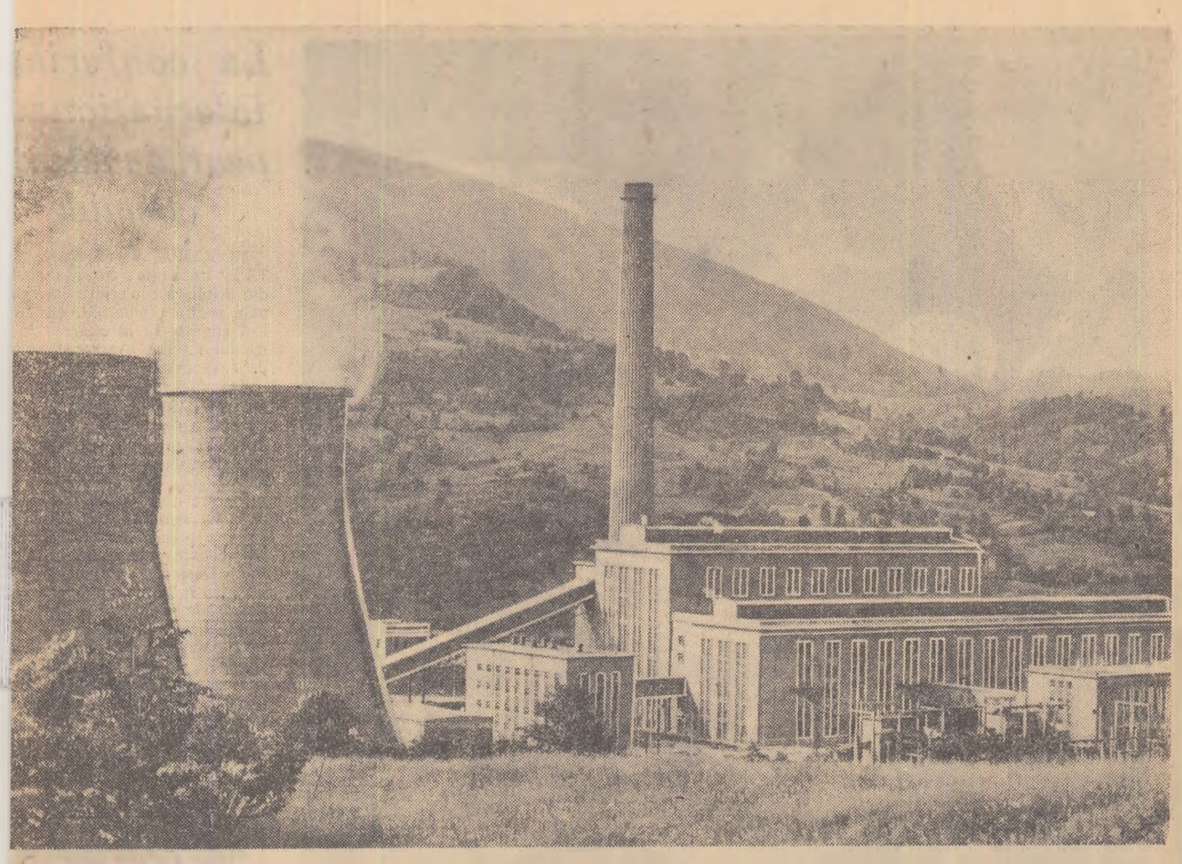

Termocentrala Paroșeni realizare a regimului democrat-popular

Brigada studențească „A XV-a aniversare a eliberării patriei"

La uzinele „Semănătoarea" din Capitală își desfășoară practica 64 de studenți din anii I, III și IV ai Facultății de mecanică din Institutul Politehnic-București. Muncitorii acestei uzine, alături de care studenții vor lucra timp de șase săptămîni, s-au angajat să întîmpine ziua de 23 August cu realizări deosebite, prin sporirea eforturilor lor în muncă. Angajamentele ce și le-au luat includ printre altele: creșterea producției marfă la sută față de plan, îndeplinirea pînă la 23 August a sarcinilor anuale de plese de schimb pentru agricultură; creșterea productivității muncii cu 1 la sută; economii peste plan de la 1 iunie pînă la 23 August în valoare de 500.000 lei (aceasta în cadrul angajamentului anual de 2.800.000 lei economii); vor economisi 30 tone de metal, iar pentru continua perfecționare a procesului tehnologic, se va organiza un concurs intern de inovații și invenții, vor avea loc schimburi de experiență între turnătorii în vederea reducerii rebuturilor.

O inițiativă a studenților aflați la practică

Studenții practicanți, entuziasmați de aceste angajamente, cu dorința fermă de a contribui și ei efectiv la realizarea sarcinilor de producție ale muncitorilor de la „Semănătoarea", îndrumați de către organizația U.T.M., sub conducerea organizației de partid s-au constituit într-o brigadă care poartă numele: „A XV-a aniversare a eliberării patriei". Ei au hotărît să închine întreaga muncă ce o vor depune la practică, zilei de 23 August.

În cadrul unei adunări generale U.T.M., la care au fost invitați muncitori și reprezentanți ai conducerii uzinei, profesori și asistenți din Institutul politehnic, studenții care-și desfășoară practica la uzinele „Semănătoarea" din București au hotărît să cheme la întrecere pe toți colegii lor din facultățile tehnice din țară aflați la practică.

Inițiatorii întrecerii s-au angajat să îndeplinească, în perioada cît vor fi la practică, o seamă de obiective pentru a contribui și ei la îndeplinirea angajamentului luat de colectivul de muncitori ai uzinei.

De pildă, studenții s-au angajat să realizeze un produs specific producției de bază a întreprinderii în care se face practica. Pentru început brigada va face montajul unei combine de recoltat cereale. Bineînțeles că această muncă nu va stingheri desfășurarea programului de practică. Ei vor realiza economii prin confecționarea unor modele de turnătorie, miezuri, forme, piese turnate sau forjate, piese prelucrate în atelierele mecanice etc. Vor mai realiza aparate, scule, dispozitive, material didactic demonstrativ etc., necesare laboratoarelor Institutului politehnic. Membrii brigăzii vor participa la toate acțiunile inițiate de tineretul uzinei în cinstea zilei de 23 August și a Festivalului Mondial al Tineretului și Studenților. Încă din timpul practicii, studenții vor începe studiul temelor de cercetare științifică și construirea unor aparate din cadrul acestor teme.

De asemenea studenții s-au angajat să aibă o comportare demnă la practică, să nu absenteze, să obțină note peste 7 la colocviul de practică. În același timp, ei se vor preocupa ca paralel cu munca în producție să se pregătească pentru examenele ce le au de susținut în toamnă pentru a promova anul universitar.

„Considerăm că realizarea acestor obiective — se spune în chemarea studenților — este un semn al recunoștinței noastre pentru grija ce ne-o poartă partidul și guvernul care ne-au creat condiții minunate de învățătură și de viață, este o acțiune prin care ne alăturăm luptei oamenilor muncii, pentru construirea socialismului în patria noastră".

Membrii brigăzii „A XV-a aniversare a eliberării patriei", muncesc cu însuflețire, cot la cot cu muncitorii uzinelor „Semănătoarea" pentru ca angajamentele lor să prindă viață. Dorința lor fermă este de a fi nu numai inițiatorii acestei întreceri dar și cîștigătorii ei. Cîștigătorii întrecerii îi vom afla însă deabia la sfîrșitul celor șase săptămîni de practică.

F. BORZ

Din frumusețile patriei noastre: Cheile Bicazului.

Foto: AGERPRES

Să mobilizăm tineretul la grăbirea ritmului recoltării!

Recoltările în raionul Feteești sînt în toi. Așa după cum reiese din situația de la sfatul popular raional, campania recoltărilor a început aici din plin, abia luni de dimineață. Și în ultimele zile timpul a fost nefavorabil. Totuși recoltarea a avansat. Aceasta se datorește faptului că anul acesta campania de recoltare a fost mai bine pregătită în raion. În ceea ce-i privește comitetul raional U.T.M. se ocupă cu simț de răspundere de mobilizarea tineretului la terminarea grabnică a recoltării. În raion au fost luate măsuri pentru organizarea a 48 de arii ale tineretului. De asemenea, au fost organizate 60 de ochipe de tineret pentru legarea și clălțul snopilor. Aceste echipe și-au stabilit sarcina de a strînge recolta de pe 1800 de hectare. De asemenea comitetul raional U.T.M. a organizat cu elevii școlilor medii trei tabere de muncă patriotică pentru sprijinirea recoltării la gospodăriile de stat Pietroiul, Cocargeaua și I.C.A.R. Mărculești. Comitetul raional U.T.M., prin organizațiile de bază, a recomandat conducerilor gospodăriilor agricole de stat și colective aproape 200 de tineri pentru a lucra ca batozari.

La gospodăria agricolă colectivă Sudiți a fost inițiată o întrecere pentru cucerirea drapelului de secerător fruntaș. Mecanizatorii de la G.A.C. Feteești sînt după primele zile de recoltare, în frunte. După două zile de muncă, drapelul de combainer fruntaș îl poartă utemistul Ion B. Nicolae, care a strîns în aceste două zile 30.369 kg. grîu. Drapelul de arie fruntașă îl deține la G.A.S. Feteești aria nr. 2 condusă de utemista Gheorghe Maria, arie la care s-au recoltat pînă acum 180.000 kg. grîu. Mecanizatorii de la Feteești au hotărît ca sîmbătă să raporteze comitetului raional de partid terminarea recoltării.

Mai sînt însă în raion, G.A.C.-uri și G.A.S.-uri care, cu toate că au toate condițiile, nu au realizat încă în aceste zile viteza zilnică de recoltare planificată. În G.A.C. din Giurgeni au fost recoltate abia 38 ha. cu grîu din 520 ha., deși aici ar trebui să se lucreze cu o viteză zilnică de 66 ha. Același lucru se întîmplă și la G.A.C. din Vlașca și la G.A.C. Feteești-gară. În aceste gospodării recoltările au rămas în urmă datorită faptului că organizarea muncii e făcută în mod defectuos. Mașinile repartizate acestor gospodării, respectiv combinele și secerătorile-legători, nu lucrează cu viteza lor inițială. Organizațiile U.T.M. nu organizează acțiuni de stimularea întrecerii între tineri. Comitetul raional U.T.M. trebuie să ia urgente măsuri pentru mobilizarea tuturor forțelor la realizarea zilnică și chiar la depășirea vitezei de lucru planificată. Organizațiile U.T.M. de la G.A.S. din Giurgeni, Vlașca, Feteești-gară și altele, care au rămas în urmă, să ia urgente măsuri pentru a mobiliza pe membrii echipelor de tineret în primul rînd și apoi întreg tineretul pentru a participa cu toate forțele la grăbirea ritmului de recoltare.

I. ȘERBU

A început producția vitaminei B 12

În noul pavilion al Fabricii de antibiotice din Iași, a intrat recent în funcțiune secția de fabricare a vitaminei B 12. Proiectele și utilajul noii secții cît și rețeta de fabricare a acestui produs sînt primite din Uniunea Sovietică. Prin folosirea integrală a capacității de producție a instalațiilor acestei secții se vor putea acoperi, într-un viitor apropiat, necesitățile întregului consum intern de vitamină B 12.

În acest pavilion a trecut și producția aureociclinei. Mutarea secției de aureociclină în noul pavilion a permis ca prin reorganizarea producției să se obțină un spor de produse în măsură să asigure în întregime cererile interne de aureociclină. Totodată s-a creat și spațiul de producție necesar fabricării tetraciclinei, care va începe în trimestrul III al acestui an.

Tot în acest pavilion au început probele mecanice ale instalației de streptomicină, care va intra în funcțiune în cursul acestui trimestru.

(Agerpres)

Mii de elevi participă în aceste zile la muncile agricole de vară în G.A.S. Elevii Școlii medii „Al. Sahia" din Oltenița, de pildă, lucrează la întreținerea culturilor de porumb de pe loturile de hibridare.

Foto: AGERPRES

Succesele tinerilor din regiunea Pitești

Tinerii din regiunea Pitești, mobilizați de organizațiile U.T.M. întîmpină cea de-a XV-a aniversare a eliberării patriei noastre și cel de-al VII-lea Festival Mondial al Tineretului și Studenților de la Viena cu noi succese în muncă. Numai în ultimul timp, în întreprinderile industriale din regiune au fost create încă 80 brigăzi de producție ale tineretului.

Chemarea tinerilor reșițeni de a realiza „Cît mai multe economii pentru înflorirea patriei noastre socialiste" a găsit un puternic ecou și în rîndul tinerilor din întreprinderile piteștene. Aplicînd această inițiativă, tinerii piteșteni au colectat și predat Reșiței peste 1.000.000 kg. fier vechi.

Organizațiile de bază U.T.M. din întreprinderile regiunii au pus în centrul activității lor și mobilizarea tinerilor în acțiunea de realizare de economii prin reducerea consumurilor specifice. Astfel, prin reducerea consumurilor specifice la materia primă și materiale s-au economisit peste o sută tone metal. Tinerii de la fabrica „Tudor Vladimirescu" din Pitești au realizat prin reducerea consumurilor specifice în primele 5 luni economii de 71.500 dm. pătrați de piele fețe bocanci.

Rezultate bune au obținut în cinstea zilei de 23 August și a Festivalului de la Viena și tinerii din satele și comunele regiunii. Mobilizați de organizațiile U.T.M. și sub îndrumarea organizațiilor de partid, peste 15.000 tineri au efectuat peste 90.000 ore muncă voluntară la întreținerea culturilor în cadrul gospodăriilor agricole de stat și colective.

Organizați în peste 1130 brigăzi utemiste de muncă patriotică peste 35.741 tineri au efectuat pe șantierele de construcții din regiune peste 508.000 ore de muncă voluntară realizînd în felul acesta economii în valoare de peste 2.000.000 lei.

M. DOBRICESCU

Spectacol dat de formațiile artistice ale delegației tineretului din R. P. R. care vor participa la Festival

Joi seara, la Teatrul de Operă și Balet din Capitală, a avut loc un spectacol dat de formațiile artistice ale delegației tineretului din R. P. Română care vor participa la cel de-al VII-lea Festival Mondial al Tineretului și Studenților pentru Pace și Prietenie de la Viena.

Și-au dat concursul corul, ansamblul Uniunii Tineretului Muncitor, dirijat de artistul emerit Marin Constantin, orchestra de muzică populară de sub conducerea lui Ionel Budișteanu, artist emerit, laureat al Premiului de Stat, formația de dansuri populare a U.T.M., precum și un grup de soliști vocali și instrumentiști.

Spectatorii au răsplătit cu vii aplauze măiestria tinerilor cîntăreți și dansatori care vor reprezenta cîntecul și dansul românesc la marea sărbătoare a păcii și prieteniei de la Viena.

(Agerpres)

Citiți

pag. 2-a:

Știința

Curaj... și ceva mai mult

De zile întregi ploua într-una. Sus, în munte, pîraiele se dezlănțuiau și se prăvăleau cu o furie oarbă smulgînd și răsturnînd în jos pe coastă buturugi mari, copaci întregi. Apa Sucevii ieșită din matcă, purta la vale tot ce întîlnea în cale. La punctul Sadău al I.F.E.T.-Falcău se adunase o mulțime de muncitori forestieri. Podul de peste Suceava, peste care trece și o cale ferată îngustă, era în pericol de a fi distrus de presiunea buștenilor împinși de apele umflate. Se părea că nu va putea fi înlăturată catastrofa.

Iată însă că din grupul de oameni adunați se desprinse un tînăr. Tractoristul Octavian Mateeschi.

— Ajutați-mă să leg buștenii cu lanțuri groase. Eu voi intra cu tractorul în apă și-i voi trage la mal.

Oamenii au fost cu toții de acord cu propunerea, deși părea primejdioasă. Înfruntînd furia apelor învolburate, Mateeschi, ajutat de alți muncitori, tineri și vîrstnici, a reușit să descongestioneze picioarele podului de copacii care produseseră blocada.

Prin fapta sa utemistul Mateeschi a salvat podul care valorează peste 150.000 lei și a cărui distrugere ar fi putut provoca întreruperea circulației camioanelor, a trenului forestier și îngreunarea aprovizionării cu material lemnos a fabricilor din Brodina, Falcău.

Muncitorii forestieri l-au felicitat pe Octavian Mateeschi pentru fapta sa, pentru curajul de care a dat dovadă.

Este vorba aici de curaj și... de ceva mai mult. De conștiința datoriei de utemist.

N. SIMIONESCU

Aceasta este politica pe care o face tineretul nostru

de Nicolae Moraru

redactor șef al revistei „Romînia—azi"

Din teancul de corespondență care mă aștepta pe masa de lucru am desprins scrisoarea unui tînăr italian. Mario Corsi din Genova ne povestea despre pregătirile lui febrile în vederea Festivalului, punea o mie de întrebări cu privire la viața tineretului romîn, se interesa mai cu seamă de activitatea asociațiilor studențești. Dintre toate, însă, stărnea mereu întrebarea: oare tineretul romîn face politică?

M-am simțit dator să răspund tînărului nostru corespondent. Pe dată însă m-am întrebat: dar ce o fi înțelegînd el prin politică? Noțiunea aceasta se poate interpreta în diferite feluri. Și apoi politica se duce nu în mod abstract, ci ea urmărește întotdeauna anume interese, vizează anume obiective, corespunde unor anumite năzuințe și idealuri concrete. Răsfoiți bunăoară marea enciclopedie franceză. Acolo se găsește definiția laconică care sună așa: „La politique est proprement l'art de gouverner un Etat" („Politică înseamnă arta de a guverna un stat"). Chiar dacă am cădea de acord cu noțiunea astfel formulată și încă s ar pune imediat un șir de întrebări: ce fel de stat? Guvernare după care principii? În interesul cui? Și multe altele...

Este adevărat că acum mai bine de 400 de ani italianul Machiavelli decreta că omul este rău prin el însuși și ca atare principele feudal este în drept de a utiliza forța. De unde trăgea următoarea concluzie: „Deoarece oamenii nu sînt buni, conducătorul trebuie să fie în același timp leu și vulpe, să acționeze fără scrupule, dar să salveze aparențele; virtutea să nu fie decît o mască a viciilor". În preceptele lui Machiavelli era formulat un întreg credo reacționar, îndreptat cu ascuțișul lui împotriva maselor populare. Astăzi toată lumea știe că el exprima idealul feudalismului, al absolutismului. Peste 100 de ani se pare că concepția despre politică nu se schimbă prea mult. Thomas Hobbes avea să declare pe la mijlocul secolului al XVII-lea că: „Suveranul absolut va deține puterea spirituală și temporală; el va stabili ce este bine și ce este rău, ce este drept și nedrept, adevărul și minciuna, ce trebuie să știe tinerii și ce este interzis să afle".

Cum se vede veacuri de-a rîndul e existat și mai există o atare concepție cu privire la „arta de a conduce statul". O putem găsi în zilele noastre în afirmațiile unor filosofi care calcă cu nădejde pe urmele fascistului Alfred Rosenberg — teoreticianul nazismului. Astfel profesorul H. Finer de la catedra de științe politice a universității din Chicago afirmă într-un volum recent apărut, un fel de credo „modern" în materie de politică: „Masele de bărbați și femei cu greu pot fi puse în mișcare, cu excepția unor rare momente și aceasta numai pentru scurt timp și numai în privința a una sau două probleme secundare". Iar colegul său, profesorul de sociologie Barnes declară că: „...întrucît oamenii capabili reprezintă un procent neînsemnat din totalul populației oricărei țări, hotărîrea majorității nu poate fi socotită drept criteriu al înțelepciunii politice și al echității".

Răspuns unui tînăr italian

Tineretului nostru îi este totalmente străină o asemenea concepție despre politică. În concepția tineretului nostru de multă vreme a pătruns adînc credința că un stat este puternic prin conștiința maselor, că el este puternic atunci cînd masele știu totul, cînd ele sînt în stare să judece totul și cînd fac totul în mod conștient. Este adevărat că toate acestea presupun cea mai largă activitate a maselor, atragerea lor la rezolvarea tuturor problemelor mari și mici ale construcției statului. Cu alte cuvinte este vorba de adevărată și reală democrație. Asta înseamnă însă că nu orice stat, nu orice categorie socială își poate permite o atare realitate. Așa ceva e cu putință numai acolo unde conducătorii și masele studiază legile obiective de dezvoltare a societății, acționează în sensul

(Continuare în pag. 3-a)

Tinerii artiști amatori ai echipei de teatru de la Combinatul Poligrafic „Casa Scînteii" desfășoară o rodnică activitate. Spectacolele echipei se bucură de o deosebită apreciere. În fotografie: vă prezentăm echipa la cel de-al 100-lea spectacol cu piesa „Doctor fără voie" de Molière.

Artiștii amatori se pregătesc intens

Tinerii artiști amatori din cadrul căminului cultural din Budești, raionul Oltenița pregătesc un nou festival artistic în cinstea celei de-a 15-a aniversări a eliberării patriei noastre.

Echipa de teatru a pus în repetiție sub îndrumarea învățătoarei Florica Căpitănescu piesa: „Îndoiala" de Ernst Maftei. Această piesă are ca temă transformarea socialistă a agriculturii.

Nici corul nu se lasă mai prejos. Tinerii repetă pe mai multe voci cîntecele patriotice „Să făurim o țară minunată", „Sub al păcii steag" și altele precum și cîntece populare, cum ar fi „Grîul grîușor" etc. Colectivul brigăzii artistice de agitație culege material faptic pentru a realiza un nou program care să vorbească de transformările care au avut loc în comună în ultimii 15 ani.

Tinerii artiști amatori sînt hotărîți să organizeze în cinstea măreței sărbători un program cu un bogat conținut educativ.

MARIA PETRESCU
funcționară

Știință

Fizica romînească în plin avînt creator

ANCHETA NOASTRĂ*)

„Ce a însemnat 23 August pentru știința romînească"

Răspunde acad. prof. Eug. Bădărău

Directorul Institutului de Fizică al Academiei R.P.R.

Moment de excepțională importanță în viața poporului nostru — a declarat acad. prof. Eugen Bădărău unui redactor al ziarului nostru, — ziua de 23 August a determinat declanșarea forțelor științei romînești, ridicarea puterii creatoare a poporului nostru pe culmi la care înaintașii noștri nici nu se puteau gîndi.

In anii dinainte de 23 August, știința romînească, fizica romînească se aflau intr-o situație excepțional de grea. In cele cîteva laboratoare universitare atît de prost înzestrate nu se putea desfășura o activitate științifică creatoare. Nu exista nici un fel de for care să pună în fața oamenilor de știință obiective precise de cercetare. Guvernanții Romîniei burghezo-moșierești priveau cu dezinteres cercetarea științifică, oamenii de știință nu se bucurau de considerația meritată. Nu existau reviste de cercetări științifice. Buletinul societății de fizică avea o apariție atît de neregulată, incît cercetătorii noștri erau nevoiți să-și publice lucrările în reviste străine. Activitatea desfășurată în puținele laboratoare era sporadică, totalmente neplanificată, de multe ori ineficientă.

23 August a adus schimbări hotărîtoare în situația științei romînești. In regimul de democrație populară știința a devenit o problemă de stat.

Puterea populară înconjoară pe oamenii de știință cu cea mai mare grijă și solicitudine. Puterea populară a pus la îndemîna creatorilor pe tărîmul științei excepționale mijloace de cercetare. Transformarea Academiei, prin reorganizarea din 1948 într-o imensă „uzină" de lucru cu sute de cercetători cu ramificații în întreaga țară a deschis largi perspective științei romînești. Fizica romînească, care a dat științei reprezentanți de talia marelui Emanoil Bacaloglu, s-a ridicat pe culmi înalte. Prin grija Partidului Muncitoresc Romîn și a guvernului țării a luat ființă în 1949 Institutul de Fizică al Academiei R. P. Romîne, iar în 1956 Institutul de Fizică Atomică al Academiei R. P. Romîne. Au fost create puternice centre de cercetări în domeniul fizicii la Iași, Cluj și Timișoara. Fizicienii romîni au astăzi la dispoziție cîteva reviste de lucrări științifice printre care „Studii și cercetări de fizică" (în care își publică lucrările și cercetătorii de la Institutul de Fizică Atomică), „Revue de physique", „Comunicările Academiei" și „Gazeta de Fizică și Matematică" precum și revistele de specialitate care apar la Iași, Cluj, Timișoara.

Inainte de 23 August au apărut maximum 1—2 lucrări serioase de fizică în limba romînă, lucrări care să prezinte realizările unor oameni de știință romîni. In ultimii ani, monografiile, „Introducerea în acustică", „Electricitate", „Ultraacustica", „Instalații de amplificare și distribuția sunetului", rod al unor strădanii deosebite ale fizicienilor noștri, s-au bucurat de un deosebit succes în lumea științifică. In anii din urmă au apărut peste 130 lucrări de fizică (în afara celor de fizică nucleară) care au atacat și rezolvat probleme din cele mai importante pentru știința și tehnica contemporană. Lucrările fizicienilor noștri nu sînt publicate numai în țară ci și peste hotare. In revistele științifice din U.R.S.S. și S.U.A., în Anglia, R. F. Germană, R. D. Germană, Franța și în alte țări apar an de an multe din lucrările cercetătorilor noștri care se bucură de un binemeritat prestigiu.

Incercînd să evidențiem cîteva din realizările fizicienilor romîni în ultimii ani — și în special în Institutul de Fizică al Academiei R. P. Romîne — trebuie să vă spunem în primul rînd că în toți anii, urmînd indicațiile trasate de partid, noi am depus toate eforturile pentru a îndrepta majoritatea studiilor cercetătorilor noștri pe linia unor contribuții directe la ridicarea economiei naționale, la ridicarea productivității muncii în uzine și ogoare. Monografiile și studiile noastre sînt rodul unor intense activități depuse de tinerii noștri atît în laboratoarele institutului cît și într-o serie întreagă de întreprinderi. Iată de pildă cîteva exemple în domeniul spectroscopiei — una din principalele direcții de studiu ale cercetătorilor noștri. Practica ne-a dovedit că este de neconceput astăzi o industrie chimică, farmaceutică, metalurgică, în care analiza spectroscopică să nu constituie una din metodele analitice de bază. In această ordine de idei, noi am făcut analiza spectroscopică pentru diverse produse petrolifere, medicamente etc. Cercetătorii noștri au dat o serie de prețioase informații asupra structurilor moleculare ale unor corpuri. Trebuie de asemenea să amintim faptul că cercetătorii noștri au acordat în mod substanțial ajutor unor serii întregi de întreprinderi pentru utilarea unor laboratoare de analize spectrale. In al doilea rînd, în domeniul gazelor ionizante s-a obținut acetilena și ciclopentadiena din metan și s-au făcut cercetări serioase pe linia propagării radioundelor în ionosferă.

Un al treilea mare domeniu de studiu al fizicienilor noștri care, conform hotărîrilor Plenarei C.C. al P.M.R. din noiembrie 1958 va lua o largă extindere, sînt semiconductorii. Pînă în prezent noi am studiat proprietățile păturilor subțiri în vederea găsirii unor noi tipuri de semiconductori. Cercetările noastre în domeniul semiconductorilor vor lua o largă dezvoltare în anii viitori și putem avea toată siguranța că oamenii noștri de știință vor rezolva cu succes această problemă de prim ordin în știința și tehnica contemporană.

In domeniul acusticii trebuie să remarcăm pe de o parte studiul acusticii marilor săli (de mare importanță în construcții) și pe de altă parte problema inteligibilității vorbirii pe circuite telefonice. In domeniul ultraacusticii trebuie să evidențiem în mod deosebit studiile în legătură cu influența ultrasunetelor asupra germinării și dezvoltării plantelor, problemă de mare importanță pentru biologii noștri. In sfîrșit trebuie să remarcăm studiile cercetătorilor noștri în domeniul geofizicii, în care s-a remarcat colectivul de fizicieni care a lucrat la întocmirea hărții magnetice a R.P.R., lucrare de excepțional de mare importanță teoretică și practică.

Iată deci cîteva din succesele muncii noastre — datorate în cea mai mare măsură optimelor condiții de cercetare asigurate de puterea populară — cu care noi fizicieni ne prezentăm la cea de-a XV-a aniversare a eliberării patriei. In aceste zile, noi, oamenii de știință, ne angajăm în fața poporului nostru să ne dedicăm și de acum înainte toate forțele în lupta pentru rezolvarea unor probleme științifice care vor contribui din plin la ridicarea economiei naționale.

*) Vezi articolele apărute la aceeași rubrică în numerele 3134, 3140, 3146, 3154.

Fotoreporterul nostru a prins pe peliculă doi cercetători din cadrul Institutului de Fizică al Academiei R.P.R. lucrînd în laborator. Foto: N. STELORIAN

Un îndrumar pentru cercurile tinerilor naturaliști

Se știe că activitatea dusă de elevi pe parcelele experimentale de pe lingă școli sau de pe lingă casă contribuie în cea mai mare măsură atît la formarea unor deprinderi practice agricole cît și la legarea studiului științelor biologice de activitatea practică pe teren.

De mare ajutor pentru organizarea și desfășurarea activității cercurilor școlare poate fi și schimbul de experiență între diferitele cercuri de tineri naturaliști. Tocmai în acest scop a apărut la Editura Tineretului lucrarea „Cercul experimental de botanică". Cartea împărtășește din experiența bogată a cercurilor naturaliste de la Palatul Pionierilor. Autoarea, Adela Niță, a reușit să aleagă din mulțimea de experiențe și acțiuni întreprinse pe cele mai interesante și valoroase.

Parcurgînd paginile cărții, tînărul cititor va învăța și din

Ce să citim...

experiența tinerilor cultivatori de cereale, și a celor care s-au ocupat de cultura plantelor, și a celor care au lucrat pe parcelele de legume, plante medicinale sau în livadă.

Prin redarea amănunțită a metodei de lucru folosite în executarea experiențelor, prin stilul atractiv, de povestire, pe care-l folosește autoarea, lucrarea se adresează direct naturaliștilor. Cu ajutorul acestei cărți orice tînăr își poate însuși tehnica experiențelor de selecție a plantelor, de hibridare vegetativă la culturile de legume, de altoire a pomilor fructiferi, precum și a multor alte lucrări.

„Cercul experimental de botanică" este nu numai un îndrumar prețios pentru cei ce activează în cercurile tinerilor naturaliști, ci și o carte interesantă și accesibilă prin stilul atractiv în care e scrisă tuturor iubitorilor naturii. Consultarea ei va duce în mod sigur la îmbogățirea tematicii și experienței atît a celor ce activează în cercurile tinerilor naturaliști cît și a organizatorilor lor.

Ing. N. DIACONESCU

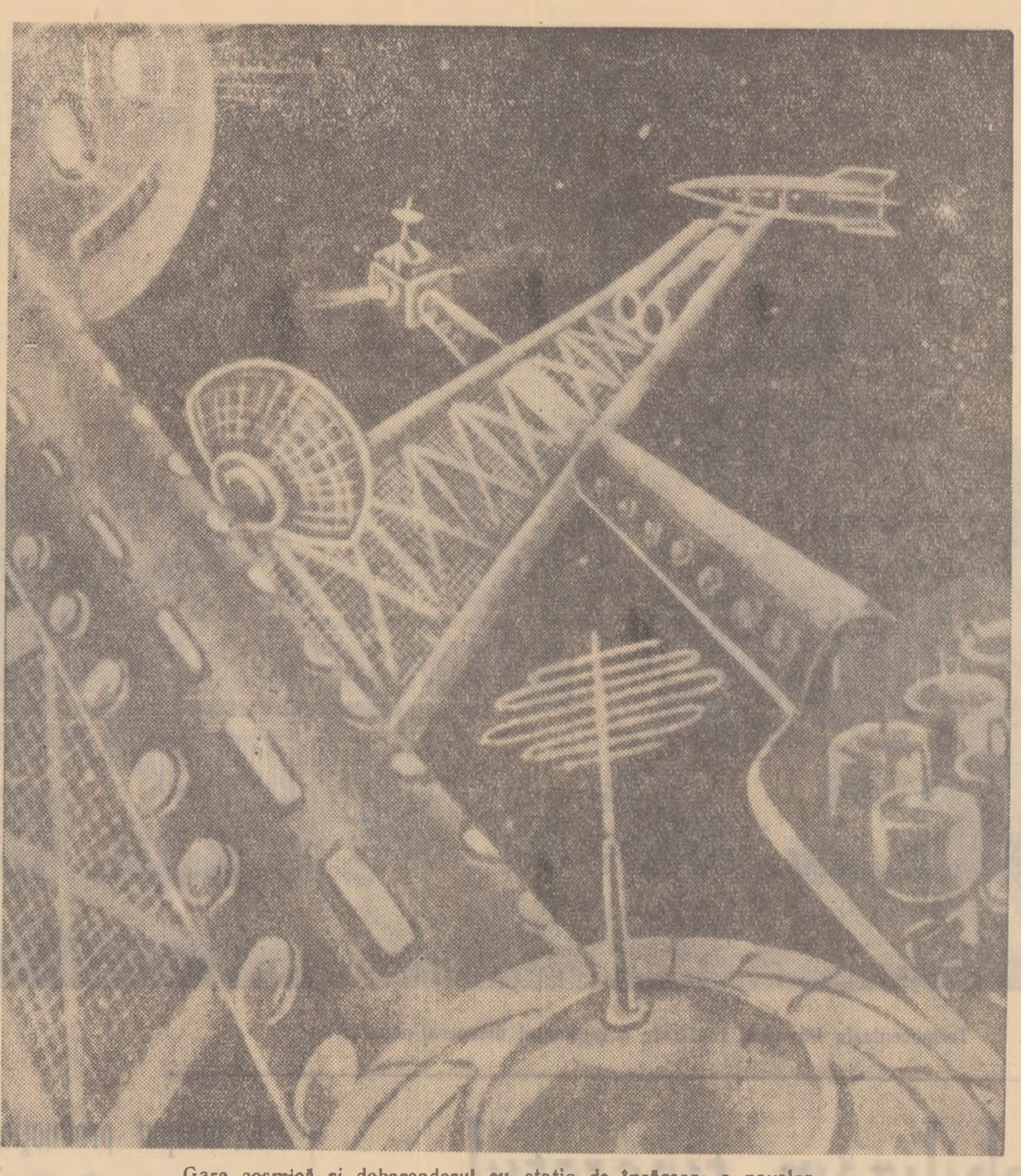

Gara cosmică și debarcaderul cu stația de încărcare a navelor.
(Desen din lucrarea „Vă scriu din gara cosmică").

Ce cuprinde expoziția sovietică de la New York?

33.000.000 imagini pe secundă • *Pe drumul stăpînirii energiei stelelor* • O privire în inimă • Dispariția lingotierelor

In clădirea „Coliseum" din piața Columb din New York s-a deschis grandioasa expoziție sovietică.

In pagina de astăzi vă prezentăm cîteva din exponatele prezentate în cadrul expoziției.

Cîteva din cele 10.000 de exponate

Acestui aparat i s-a dat numele sugestiv de „Lupă a timpului". Intr-adevăr, el posedă capacitatea fantastică de a „lungi" secunda. Este vorba de o fotocameră suprarapidă care fotografiază pînă la 33.000.000 imagini pe secundă.

Astăzi cercetătorii nu se mai pot mulțumi cu imagini ipotetice, speculative — ei trebuie să vadă tot ce se întîmplă. Or, în zilele noastre — epoca vitezelor cosmice de care se lovesc de obicei cercetătorii naturii la studierea fenomenelor complicate ale lumii materiale — a vedea devine adeseori o imposibilitate. In numeroase cazuri aparatele de tipul „Lupa timpului" vor ajuta la înlăturarea acestui obstacol serios din calea dezvoltării mai departe a științei.

★

Inainte sinteza heliului din nucleele atomilor hidrogenului se producea numai în stele. Astăzi oamenii de știință învață să dirijeze această reacție pe Pămînt. Intr-o instalație toroidală, a cărei machetă este expusă la Expoziția sovietică de la New York, pulsează o spirală incandescentă de plasmă, condensată de liniile de forță ale cîmpului magnetic. Astăzi se fac doar experiențe, cercetătorii aleg doar cheia către energia termonucleară. Mîine însă, curentul generat de energia astrală va lumina orașele noastre.

★

Structura organismului omenesc este foarte complicată și în multe privințe încă nestudiată. Medicii visează de mult „să poată vedea" procesele circulației sîngelui și metabolismului, ascunse în adîncurile corpului omenesc, de care depinde sănătatea omului. Un radiograf cu opt canale, pe care americanii îl pot vedea la Expoziția sovietică de la New York, va permite să se „vadă" procesele care au loc în organism.

Un om înghite un praf care conține o cantitate infimă, absolut inofensivă de izotopi radioactivi. Atomii marcați se împrăștie în tot corpul. Cele opt transmițătoare ale aparatului sînt așezate pe punctele cercetate ale organismului. Ele raportează medicilor despre viteza și intensitatea circulației sîngelui, despre felul cum este asimilată hrana. Astfel ei pot descoperi imediat orice anomalie intervenită în procesele care se desfășoară în organism.

★

Un șuvoi incandescent de oțel curge în lingotiere, unde începe imediat cristalizarea metalului. Dar din cauza răcirii rapide, lîngă pereți cristalizarea nu se desfășoară uniform. Apar goluri, adîncituri. Aproape a patra parte din metal trebuie trimis la retopire.

Instalația de turnare continuă a oțelului, a cărei machetă este prezentată la Expoziția sovietică de la New York, lichidează acest neajuns. Jetul incandescent curge într-un cristalizator unde solidificarea oțelului se desfășoară repede și uniform. Totodată crește considerabil viteza turnării.

La conferin[ț]a internațional[ă] pentru radia[ții] cosmice

MOSCOVA 9 (Agerpres). TASS transmite: Ședința plen[ară] din 8 iulie a conferinței interna[țio]nale pentru radiațiile cosmic[e a] fost consacrată cercetărilor în [do]meniul marilor averse atmosfe[rice] de raze cosmice.

Aparatele folosite în ultimii [ani] au permis să se obțină nume[roa]se date cu privire la acest fe[no]men, care prezintă o deosebită [im]portanță pentru rezolvarea pro[ble]mei originii razelor cosmice.

Printre noile metode de cerc[eta]re a averselor atmosferice de r[aze] cosmice prezintă un deosebit i[nte]res folosirea efectului lui Ce[ren]kov. Despre lucrările savanț[ilor] sovietici în acest domeniu a vo[rbit] Aleksandr Ciudakov, doctor [în] științe fizico-matematice.

O instalație complexă de m[ari] proporții, de care dispune Univ[er]sitatea din Moscova, a perm[is] oamenilor de știință sovietici s[ă-și] facă o idee mai precisă des[pre] averse și îndeosebi despre r[olul] proceselor nucleare în forma[rea] acestor averse.

Aflați că...

...la 1 noiembrie 1755 a av[ut] loc la Lisabona unul din ce[le] mai puternice cutremure [pe care] le-a cunoscut Europa. Cutr[emu]rul s-a produs sub fund[ul] Oceanului Atlantic, la cîte[va] zeci de kilometri de oraș. Tr[ei] șocuri puternice au distrus [o] mare parte din case iar 50.00[0] dintre cei 250.000 locuitori [ai] Lisabonei au fost omorîți.

...cutremurele mai important[e] din țara noastră despre care [se] amintește în mod deosebit sî[nt] cel din 1648 „...clopotele suna[u] singure, iar oamenii abia se [ți]neau pe picioare", cel din 180[2] cînd s-a dărîmat foișorul tu[r]nului Colței, cel din 1838 sim[ț]it în Cîmpia Romînă cînd „a[u] țîșnit apele subterane prin cr[ă]pături în pămînt, formîn[d] lacuri la suprafață, casele s-a[u] dărîmat, iar arborii atingea[u] pămîntul cu vîrful".

...oamenii de știință au numă[]rat cutremurele de pămînt car[e] se produc și se înregistrează î[n] timpul unui an pe suprafaț[a] întregului glob și au găsit că î[n] mijlociu se înregistrează aproa[pe] pe 100.000 de cutremure, cee[a] ce înseamnă că se produce cît[e] un cutremur cam la fiecar[e] interval de 5 minute. Dintr[e] acestea numai vreo 100 au ce[l] puțin gradul 6 și pot pricinu[i] pagube.

...în 1883, cutremurul produ[s] de explozia cunoscutului Vul[]can Krakatoa, a distrus o tre[]ime din insulă și a creat î[n] locul ei un abis submarin d[e] peste 300 m adîncime. Cutre[]murul a fost simțit pe aproap[e] tot globul pămîntesc.

Operația fără dureri, iată unul din marile succe[se] ale științei contemporane, despre care am vorbit acu[m] cîtva timp într-una din paginile noastre.

Vă prezentăm de astădată primele imagini văzu[te] de caricaturistul N. CLAUDIU.

Trebuia odată și odată să apară și concurența...

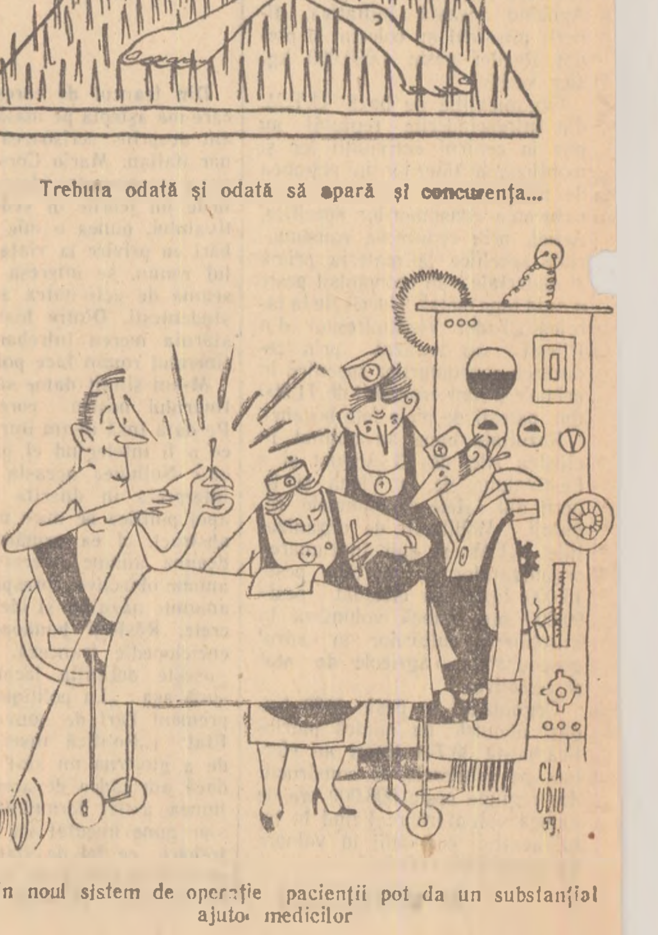

Prin noul sistem de operație pacienții pot da un substanțial ajutor medicilor

Se apropie ziua cînd omul va pătrunde în Cosmos

de prof. Ing. Ioan Pascaru

Racheta balistică geofizică sovietică, lansată la 2 iulie 1959, constituie o nouă etapă a vastului program de cercetări științifice asupra straturilor înalte ale atmosferei, ce se realizează în mod sistematic în ultimii 10—12 ani în U.R.S.S.

In timp ce prima planetă artificială a sistemului nostru solar se apropie de afeliul orbitei sale, iar cel mai mare satelit artificial al pămîntului va depăși curînd 6000 de rotații în jurul globului — ambele fiind realizări sovietice neîntrecute pînă astăzi — în laboratoare și institute de cercetări științifice, colective de oameni de știință sovietici continuă cu intensitate mereu sporită confruntarea și interpretarea numeroaselor date științifice ce au fost primite în cursul atîtor lansări de rachete meteorologice, geofizice și de corpuri cosmice artificiale — adevărate laboratoare cosmice. Această activitate laborioasă a pus într-o nouă lumină, păturile superioare ale atmosferei a făcut să apară noi probleme asupra proceselor care se petrec în această vecinătate, a creat necesitatea unor noi confirmări asupra materialelor primite anterior a dat un imbold puternic luptei omului pentru a pătrunde în Cosmos.

Zborul omului în Cosmos trebuie minuțios pregătit. In această ordine de idei se pot desprinde actualmente, trei orientări principale pe care sînt dirijate cercetările și eforturile științei și tehnicii sovietice: realizarea unor rachete puternice care să poată transporta, departe de suprafața pămîntului, cabine cu încărcături utile din ce în ce mai mari: elucidarea pericolelor cosmice și a protecției omului împotriva acestor pericole; problema reintrării unui corp, ce se mișcă în viteză mare, în straturile dense ale atmosferei, în vederea înapoierii și aterizării sale pe suprafața pămîntului.

Aceste trei probleme sînt cercetate simultan, iar lansarea din Uniunea Sovietică a unei noi rachete balistice geofizice constituie un pas hotărît mai departe față de lansările anterioare, un nou succes pe linia rezolvării problemelor amintite mai sus.

Intr-adevăr.

1. Ceea ce impresionează în primul rînd este greutatea enormă a încărcăturii utile (aparatajul științific și animalele aflate la bordul rachetei) peste 2.000 kg. In experiențele sovietice similare anterioare, greutatea încărcăturii utile a fost de 1.520 kg. în cazul rachetei geofizice lansate la 21 februarie 1958 și de 1690 kg în cazul rachetei geofizice lansate la 27 august 1958. Impresionează de asemenea, pe orice specialist în materie, și faptul că asemenea mari încărcături utile au putut fi transportate, la înălțimi de sute de kilometri prin folosirea unor rachete cu o singură treaptă ceea ce dovedește existența unei rachete deosebit de perfecționate și de puternice. Pînă în prezent, nu se cunosc performanțe analoage, sau apropiate, efectuate în vreo altă parte a lumii, fie cu o rachetă cu o singură treaptă, fie cu mai multe trepte.

Crescînd mereu greutatea încărcăturii utile, se asigură astfel și realizarea unui motor rachetă din ce în ce mai puternic, care va putea acționa desigur în viitoarele nave cosmice cu echipaj.

2. In ceea ce privește pericolele

După lansarea rachetei geofizice sovietice

cosmice, noua rachetă balistică geofizică sovietică a fost echipată cu aparataj științific și a adăpostit la bordul ei trei animale de experiență, astfel încît prin această lansare să se poată obține răspunsuri temeinice în legătură cu pericolul meteoric, pericolul actinic și pericolul solicitărilor dinamice.

Ciocnirea cu meteoriții, constituie oare un pericol serios pentru navă și echipajul din ea? Sînt oare organismele vii contaminate de boala actinică atunci cînd trec prin zone de radiații cosmice? Care este intensitatea acestor radiații și cum se poate asigura protecția împotriva lor? Cum se comportă organismele vii față de solicitările dinamice (suprasarcina și imponderabilitatea) la care sînt supuse în timpul zborului cu racheta? Care este efectul în timp al acestor tulburări a organismelor vii de pe urma unui zbor cu racheta? Se poate oare adapta organismul viu condițiilor de efectuare a zborurilor cosmice?

Iată așadar numeroase întrebări la care noua experiență sovietică își propune să dea răspunsuri mai precise. Toate acestea explică mai limpede rațiunea pentru care la bordul noii rachete, unul din animalele de experiență a fost lansat acum pentru a treia oară cu racheta, al doilea animal este la a doua lansare iar al treilea (iepurele de casă) este la prima lansare.

3. O importanță deosebită în noul succes de la 2 iulie 1959 îl constituie și faptul că încărcătura utilă enormă a rachetei, nu numai că a ajuns la o mare altitudine, dar a fost readusă la pămînt, nevătămată. Așa dar cei trei cosmonauți s-au întors la pămînt în viață, iar acum, în laboratoarele unde se află aceste animale, sînt studiate numeroasele materiale obținute în urma acestui zbor remarcabil. Recuperarea aparatului științific de înregistrare a funcțiilor biologice a animalelor (stare nervoasă, respirație, circulația sîngelui, capacitatea de coordonare a mișcărilor, comportarea la suprasarcină și imponderabilitate etc). și de filmare a celor trei animale în timpul zborului cît și a aparatajului științific destinat măsurătorilor geofizice, constituie o remarcabilă performanță tehnică, dintre cele mai complexe, și cu perspective dintre cele mai valoroase pentru cosmonautică.

Materialele științifice obținute în aceste condiții constituie un veritabil tezaur științific.

Este de remarcat că față de experiența de la 27 august 1958 numărul animalelor ce a constituit „echipajul cosmonautic" a crescut la trei ceea ce înseamnă o complexitate sporită a tuturor instalațiilor și aparatelor științifice destinate controlului comportării „echipajului" introduse la bordul rachetei.

Operațiunea de readucere pe pămînt a unei astfel de încărcături, formate și din animale vii, în repetate rînduri și fără primejdie, constituie chezășia faptului că este aproape ziua cînd și omul va pătrunde în spațiul cosmic și va reveni nevătămat pe pămînt.

Prin noua lansare geofizica și-a îmbogățit patrimoniul cu noi date asupra structurii ionosferei, curenților de aer la diferite altitudini, densitatea, temperatura și presiunea atmosferei la diferite altitudini etc. Pentru prima oară au fost obținute informații asupra compoziției gazelor ușoare din atmosferă.

Prin noua experiență, oamenii de știință sovietici înscriu o nouă pagină remarcabilă în asaltul Cosmosului.

În întîmpinarea zilei de 23 August

Să învățăm în fiecare săptămînă un cîntec!

Problema ajutorării tinerilor pentru a învăța tot mai multe cîntece patriotice și revoluționare, a stat și pînă acum în atenția biroului organizației noastre. Antrenîndu-i pe cei mai talentați tineri din cadrul formației cultural-artistice în această acțiune, repartizîndu-i pe grupe de tineri, noi am organizat învățarea unor cîntece patriotice și revoluționare care au plăcut mult tineretului.

Am încercat să învățăm unele cîntece și ascultînd programul de cîntece al postului central de radio sau al stației de radioficare locală. Zilnic pe tinerii noștri muncitori, aplecați cu dalta și ciocanul asupra bucăților masive de marmoră, sculptînd piatra, șlefuind-o, dîndu-i diferite forme — îi poți auzi cîntînd cu multă dragoste cîntecele învățate.

Dar munca desfășurată de noi în această privință a avut un caracter sporadic și rezultatul este că tinerii nu cunosc încă suficiente cîntece, că pe unele nu le cunosc în întregime. De aceea exemplul dat de tinerii de la atelierele C.F.R. „Grivița Roșie" de a învăța în fiecare săptămînă un cîntec patriotic, revoluționar, îl vom urma și noi.

In perioada care ne mai desparte de 23 August, marea sărbătoare a poporului nostru, vom organiza și noi învățarea în primul rînd a cîntecelor noi, create de compozitori în cinstea acestui măreț eveniment și care au început să apară în presă.

Pentru aceasta vom organiza un concurs săptămînal între toți tinerii din întreprindere pentru învățarea „cîntecului săptămînii" difuzînd din timp textul respectiv. De asemenea vom apela la profesorii de muzică din orașul nostru pentru a ne ajuta să învățăm melodia.

Folosind posibilitățile pe care le avem, noi sîntem convinși că vom putea satisface în bune condiții îndeplinirea dorinței tineretului din întreprinderea noastră, ca în cinstea lui 23 August, să învățăm săptămînal un cîntec patriotic, revoluționar.

DIONISIE HELGENI
secretarul organizației U.T.M. Întreprinderea de prelucrare a marmorei-Deva

★

Cu ocazia Festivalului raional al tineretului, biroul Comitetului raional U.T.M. Medgidia a luat inițiativa organizării unui mare cor popular al tineretului. Răspunzînd chemării comitetului raional U.T.M., de la o zi la alta la repetiții s-au prezentat tot mai mulți tineri din orașul Medgidia. La prima repetiție au fost 100. Apoi numărul lor s-a mărit treptat ajungînd ca la festival în piața orașului, peste 1.000 de tineri și tinere să interpreteze cu măiestrie cîntece dragi tineretului, cîntece revoluționare.

Dar festivalul raional al tineretului a trecut. Comitetul raional U.T.M. Medgidia a transformat buna inițiativă luată cu prilejul festivalului raional într-o acțiune de masă pentru învățarea cîntecelor patriotice, revoluționare. În cinstea marii sărbători a eliberării patriei, ziua de 23 August, Comitetul raional U.T.M. Medgidia, aplicînd în viață indicațiile Plenarei a III-a a C.C. al U.T.M. și urmînd exemplul organizației U.T.M. de la atelierele C.F.R. „Grivița Roșie", de a se învăța săptămînal un cîntec, a organizat o întrecere între organizațiile U.T.M. pentru învățarea în fiecare săptămînă a unui cîntec patriotic, revoluționar. Totodată, folosind experiența bună acumulată cu prilejul organizării corului popular din Medgidia, au fost luate măsuri pentru organizarea de mari coruri populare ale tineretului în mai multe comune din raion. Astfel, au început repetițiile un cor popular de tineret de 600 de persoane la Cernavodă și coruri de cîte 300 de persoane în comunele Basarabi, Mihail Kogălniceanu, Rasova și Cochirleni.

Inițiativa Comitetului raional U.T.M. Medgidia a fost îmbrățișată cu căldură de toate organizațiile raionale U.T.M. din regiunea Constanța. În întîmpinarea zilei de 23 August, la toate centrele de raioane au început pregătirile organizării unor coruri populare ale tineretului de sute de persoane.

Ș. ION

Deschiderea Expoziției de sticlărie, ceramică și textile din R. Cehoslovacă

Joi la amiază a avut loc în sala Dalles deschiderea Expoziției de sticlărie, ceramică și textile din R. Cehoslovacă. Expoziția a fost organizată de Ministerul Învățămîntului și Culturii în cadrul planului de muncă pentru aplicarea acordului de colaborare culturală dintre R. P. Română și R. Cehoslovacă.

La deschidere au luat parte tovarășii Constanța Crăciun, adjunct al ministrului Învățămîntului și Culturii, Vasile Dumitrescu, adjunct al ministrului Afacerilor Externe, artiștii poporului I. Jalea, președintele Uniunii Artiștilor Plastici și Cornel Medrea, funcționari superiori din Ministerul Învățămîntului și Culturii, din Ministerul Afacerilor Externe, artiști plastici și critici de artă.

Au fost de față dr. Bohumil Verner, însărcinat cu afaceri adinterim al R. Cehoslovace la București, alți membri ai Ambasadei, precum și șefii unor misiuni diplomatice acreditați la București.

A mai luat parte pictorul P. N. Gavrilenko, președintele Uniunii Artiștilor Plastici din R.S.S. Bielorusă, oaspete al țării noastre.

Cuvîntul de deschidere a fost rostit de sculptorul Ion Irimescu, maestru emerit al artei, secretar al Uniunii Artiștilor Plastici din R. P. Română. Vorbitorul a arătat că expoziția trezește un viu interes în rîndul iubitorilor noștri de artă ca și în rîndul artiștilor sau lucrătorilor din domeniul industriei ușoare. Ea prilejuiește pe lîngă îmbogățirea cunoștințelor despre artele decorative din țara prietenă și întărirea legăturilor frățești dintre popoarele romîn și cehoslovac.

A luat apoi cuvîntul dr. Bohumil Verner, însărcinat cu afaceri ad-interim al R. Cehoslovace la București, care a arătat că expoziția actuală, ca și manifestări asemănătoare ca expoziția de anul trecut de la București a artistului cehoslovac Jiri Trnka și turneul de anul acesta al Filarmonicii „George Enescu" în Cehoslovacia înseamnă o nouă contribuție la dezvoltarea relațiilor culturale dintre R. P. Română și R. Cehoslovacă și la cunoașterea reciprocă a culturii celor două popoare.

Asistența a vizitat apoi expoziția care cuprinde aproape 500 de exponate dintre care o parte au figurat și au fost premiate la Expoziția internațională de la Bruxelles.

(Agerpres)

Primirea de către tov. Ion Gheorghe Maurer a doi senatori columbieni

Senatorii din Columbia Rodriguez Horacio Plata și Leon Jose Antonio Rey, însoțiți de ziaristul Carlos Canal Irwin, au fost primiți joi la amiază de tov. Ion Gheorghe Maurer președintele Prezidiului Marii Adunări Naționale.

La primire a fost de față tov. Filip Geltz, membru al Prezidiului Marii Adunări Naționale.

★

Joi au părăsit Capitala senatorii din Columbia Rodriguez Horacio Plata și Leon Jose Antonio Rey, însoțiți de Carlos Canal Irwin, ziarist, care ne-au vizitat țara la invitația grupului național romîn al Uniunii interparlamentare.

(Agerpres)

Cocktail oferit de ministrul Argentinei

La 9 iulie ministrul Argentinei la București Ernesto R. Plaggio a oferit un cocktail cu ocazia sărbătoririi Zilei independenței Argentinei.

Au participat Atanase Joja, vicepreședinte al Consiliului de Miniștri, dr. Voinea Marinescu și Dumitru Simulescu, miniștri, Alexandru Lăzăreanu, adjunct al ministrului Afacerilor Externe, Dionisie Ionescu, șeful Ceremonialului de Stat, funcționari superiori din Ministerul Afacerilor Externe.

Au luat parte șefi ai misiunilor diplomatice acreditați la București și alți membri ai corpului diplomatic.

(Agerpres)

INFORMAȚIE

Joi seara a sosit în Capitală Sofocles Venizelos, deputat, președinte al Partidului liberal din Grecia, fost prim ministru al Greciei care, însoțit de Leonidas Spais, general de armată în rezervă, președintele Ligii de prietenie greco-romîne, fost ministru și de Ianis Veridis, ziarist, directorul ziarului „Makedonia" din Salonic, va face o vizită de cîteva zile în țara noastră.

(Agerpres)

Stradă nouă în orașul minerilor — Vulcan

S-a deschis la Ploești șantierul unei noi termocentrale

Recent, în apropierea orașului Ploești s-a deschis șantierul unei noi termocentrale. Au fost începute lucrările pentru construirea baracamentelor destinate birourilor, dormitoarelor și cantinei muncitorilor ca și magaziile de materiale. Excavatoarele au început săpături pentru clădirea centralei și pentru viitoarea casă a pompelor de păcură. De asemenea s-a început construirea liniei de cale ferată a drumului de circulație interioară a racordului electric de înaltă tensiune care vor deservi șantierul.

Noua termocentrală va avea în prima etapă o capacitate de 200.000 kW. dispusă în patru turbine de cîte 50.000 kW. fiecare.

Noua termocentrală va furniza energie electrică în sistemul energetic național și abur întreprinderilor petrolifere din Ploești.

Noua unitate energetica va dispune de o stație de preparare chimică a apei, care va fi construită în prima etapă a lucrărilor, pentru un debit de peste 800 m.c. pe oră.

Utilajele de cea mai înaltă tehnicitate vor fi livrate de către Uniunea Sovietică.

(Agerpres)

Vizitele delegației parlamentare din R. India

Joi dimineața membrii delegației parlamentare din Republica India în frunte cu Ananthasayanam Ayyangar, președintele Camerei Populare, care se află în țara noastră, au făcut o vizită la Uzinele „23 August" din Capitală.

Oaspeții au fost însoțiți de deputații Marii Adunări Naționale Gabriela Bernachi și Dumitru Praporgescu.

Împreună cu membrii delegației au venit C. Siva Rao, secretar al Ambasadei Republicii India în R. P. Română, și Mircea Gherman, consilier al Ambasadei R. P. Romîne în Republica India.

La sosirea în uzină, deputații indieni au fost întîmpinați de Aurel Bozdan, directorul general al uzinelor, de conducători ai organizațiilor sindicale și de tineret, precum și de o delegație de muncitori.

După o convorbire cu membrii colectivului de conducere, oaspeții au vizitat cîteva din principalele secțiune de producție ale uzinei.

La plecare, conducătorul delegației a subliniat că motoarele, morile de ciment, vagoanele de cale ferată și alte produse fabricate aci sînt dintre cele mai moderne, iar calitatea lor superioară dovedește zelul muncitorilor acestei uzine.

Ca amintire a vizitei făcute, oaspeților le-a fost oferit un album cu aspecte din uzină.

Membrii delegației parlamentare indiene au făcut apoi o vizită la Uzinele „Republica".

Conduși de directorul general al uzinelor, Gh. Pietroiu, deputații indieni au urmărit procesul tehnologic de fabricare a țevilor. Și aci muncitorii au salutat cu căldură în mijlocul lor pe solii poporului indian.

★

Joi la amiază membrii delegației parlamentare a Republicii India, în frunte cu Ananthasayanam Ayyangar, președintele Camerei Populare, au făcut o vizită la Palatul Marii Adunări Naționale.

Oaspeții au fost primiți de vicepreședinții Marii Adunări Naționale Petre Drăgoescu și Tiță Florea.

La primire au fost de față deputații C. Paraschivescu-Bălăceanu, membru al Prezidiului Marii Adunări Naționale, Mihai Cruceanu, președintele Comisiei de politică externă, Traian Ionașcu, președintele Comisiei juridice, D. Praporgescu, vicepreședinte al Comisiei economico-financiare, Gabriela Bernachi și Barbu Solomon, Mircea Biji, secretar general al Marii Adunări Naționale, N. Corcinschi, director în Ministerul Afacerilor Externe.

Au luat parte C. Siva Rao, secretar al Ambasadei Republicii India în R. P. Română și Mircea Gherman, consilier al Ambasadei R. P. Romîne în Republica India.

Salutîndu-i pe oaspeți, vicepreședintele Marii Adunări Naționale, Petre Drăgoescu, a subliniat bucuria cu care deputații Marii Adunări Naționale îi primesc în mijlocul lor pe membrii delegației parlamentare din India. Vizita dv. în R. P. Română, cu prilejul căreia veți cunoaște poporul romîn și realizările sale, va aduce o contribuție la întărirea legăturilor de prietenie dintre popoarele noastre, la întărirea păcii în lume, a spus tov. Petre Drăgoescu.

Răspunzînd Ananthasayanam Ayyangar a arătat că delegația parlamentară indiană a venit în țara noastră într-o vizită prietenească, pentru a realiza un contact cît mai larg cu poporul nostru și de a contribui astfel la întărirea legăturilor de colaborare stabilite între popoarele romîn și indian.

După o convorbire prietenească, membrii delegației parlamentare indiene au vizitat Palatul Marii Adunări Naționale.

★

După-amiază, membrii delegației parlamentare din Republica India au avut o convorbire cu un grup de deputați ai Marii Adunări Naționale.

În timpul convorbirii, care s-a desfășurat într-o atmosferă prietenească, deputații indieni s-au interesat de organizarea și funcționarea Marii Adunări Naționale și a sfaturilor populare, precum și de diferite probleme ale organizării de stat a R. P. Romîne.

(Agerpres)

Masă în cinstea delegației

Biroul Marii Adunări Naționale a oferit joi seara la restaurantul Pescăruș o masă în cinstea delegației parlamentare a Republicii India în frunte cu Ananthasayanam Ayyangar, președintele Camerei Populare a Republicii India, care ne vizitează țara.

Au luat parte Atanase Joja, vicepreședinte al Consiliului de Miniștri, Anton Moisescu, vicepreședinte al Prezidiului Marii Adunări Naționale, Petre Drăgoescu și Tiță Florea, vicepreședinți ai Marii Adunări Naționale, acad. P. Constantinescu-Iași, C. Paraschivescu-Bălăceanu, Filip Geltz, membri ai Prezidiului Marii Adunări Naționale, Dumitru Simulescu și dr. Voinea Marinescu, miniștri, Aurel Mălnășan, adjunct al ministrului Afacerilor Externe, Mihai Mujic, secretar al Consiliului Central al Sindicatelor, Dumitru Diaconescu, președintele Sfatului Popular al Capitalei, numeroși deputați ai Marii Adunări Naționale, conducători ai instituțiilor centrale și ai organizațiilor obștești, oameni de artă și cultură, reprezentanți ai presei.

Au luat parte C. Siva Rao, secretar al Ambasadei Republicii India în R. P. Română și Mircea Gherman, consilier al Ambasadei R. P. Romîne în Republica India.

Vicepreședintele Marii Adunări Naționale, Petre Drăgoescu și președintele Camerei Populare a Republicii India, Ananthasayanam Ayyangar, au toastat pentru întărirea prieteniei și colaborării multilaterale între poporul romîn și popoarele Indiei, pentru întărirea păcii în întreaga lume.

(Agerpres)

Sport

FOTBAL

R. P. R. — R. P. Chineză 2—1

Peste 15.000 de spectatori au urmărit joi pe stadionul „Libertății" din Oradea întîlnirea internațională de fotbal dintre selecționata R. P. Romîne și reprezentativa R. P. Chineze. La capătul unui joc animat, fotbaliștii romîni au terminat învingători la limită: 2—1 (2—1). Echipa romînă a cîștigat cu greu acest joc în care fotbaliștii chinezi au lăsat o bună impresie publicului spectator prin pasele în viteză și pătrunderile surprinzătoare.

Scorul a fost deschis în minutul 10 de echipa oaspete prin Cian Hun-Kin. Egalarea a survenit în minutul 15 cînd Constantin a înscris plasat. După numai un minut V. Anghel a marcat golul victorios. În acest meci R. P. Romînă a utilizat următoarea echipă: Todor, Popa, Călinoiu, Macri, Al. Vasile, Nunweiller, V. Anghel, Constantin, Ene I, Alexandrescu, Babone (Remus Lazăr).

(Agerpres)

PE SCURT

În campionatul mondial studențesc de șah pe echipe după 8 runde conduce echipa R. P. Bulgaria cu 24,5 puncte urmată de U.R.S.S. 24 puncte, R. Cehoslovacă 21½ puncte (1), R. P. Romînă și R. P. Ungară 19½ puncte și cîte trei partide întrerupte.

★

Meciul de șah dintre echipele U.R.S.S. și Iugoslavia desfășurat timp de o săptămînă la Kiev, a fost cîștigat de șahiștii sovietici cu scorul de 24½—15½ puncte. Cele mai bune rezultate pentru echipa U.R.S.S. au fost obținute de Petrosian, Korcinoi și Taimanov. La prima masă s-au întîlnit marii maeștri Smislov și Gligorici. Fiecare a cîștigat cîte o partidă, iar alte două s-au terminat remiză.

★

După cum s-a mai anunțat, între 19 și 21 septembrie se vor desfășura pe stadionul Republicii, Jocurile Balcanice de atletism, la care vor participa cei mai buni atleți și atlete din R. P. Bulgaria, Grecia, Turcia, Iugoslavia și R. P. Romînă. Federația Romînă a alcătuit un vast program de organizare a acestei tradiționale competiții. În fiecare zi probele vor începe la ora 18, urmînd ca ele să se termine la lumina reflectoarelor.

În vederea Jocurilor Balcanice atleții romîni și-au început pregătirile. Între 14 și 16 august pe stadionul Republicii vor avea loc campionatele republicane individuale, un excelent criteriu de verificare a posibilităților atleților noștri.

(Agerpres)

Ciclu de conferințe despre frumusețile patriei

Pentru popularizarea frumuseților patriei noastre și a turismului, Societatea pentru răspîndirea științei și culturii, Filiala București, împreună cu Oficiul Național de Turism Carpați și Casa Centrală a Armatei, organizează în cursul acestei luni un ciclu de 10 conferințe despre cele mai pitorești regiuni și locuri din R.P. Romînă.

Printre acestea sînt conferințele: „Popasuri în Carpații Răsăriteni", „Imprejurimile Sibiului", „Litoralul Mării Negre", „Prin Munții Apuseni" etc.

Conferințele se vor ține săptămînal în fiecare joi în sala Casei Centrale a Armatei (Teatrul Modern).

(Agerpres)

Vizionări cu... întreruperi

De multă vreme n-am mai fost la vreun spectacol. Profitînd de faptul că Teatrul de Stat Baia Mare este în turneu la noi și dorind sa văd și filmul care rula la cinematograful din oraș, m-am hotarît să le vizionez pe amîndouă în aceeași zi. Zis și făcut! Și așa mi-am propus ca de la orele 18 la 20 să merg la filmul sovietic „Surorile" iar de la 20,30 la 22,30 să vizionez piesa de teatru „Domnișoara Nastasia" de G. M. Zamfirescu, jucată de actorii Teatrului de Stat din Baia Mare.

Și iată-mă la cinematograf. Urmăresc emoționat scenele. Uite, acum Teleghin e condamnat la moarte. E dus la locul execuției. Oare îl împușcă? Dar deodată, stop! Ecranul este alb. Ca de obicei filmul s-a întrerupt.

— Nu-i curent, se auzi vocea calmă a operatorului..

Aștept o jumatate de oră, o oră și filmul tot nu reincepe. Privesc ceasul și-mi dau seama că... s-a dus un act din piesa care trebuia s-o văd. Cu regret, părăsesc sala și în hol constat că lumina ardea. Nu mai am timp de reflecții și într-un suflet ajung în sala unde tocmai bine aud... aplauzele cu care erau răsplătiți artiștii la sfîrșitul primului act.

Și iată cum, în loc de două spectacole, am vizionat doar începutul unui film și sfîrșitul unei piese, pentru că la noi la Năsăud de cele mai multe ori, știi cînd începe filmul, dar cînd se termină nu.

Este cazul ca secțiunea de învățămînt a sfatului popular al raionului Năsăud, sa ia de urgență măsurile care se impun.

TRAIAN POP
corespondent voluntar

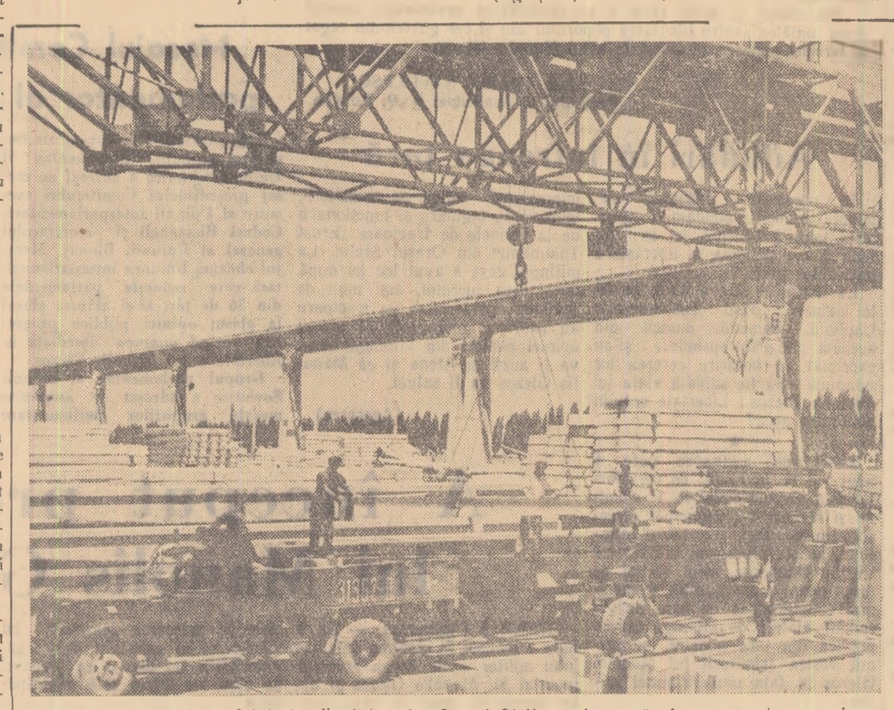

La Întreprinderea de prefabricate din beton din Orașul Stalin se lucrează de zor pentru a asigura șantierelor prefabricatele necesare. În fotografie: un aspect de la linia de depozitare a prefabricatelor unde se face încărcarea unui autocamion cu stîlpi din beton armat destinați stațiilor electrice de transformare din regiunea Stalin.

Foto: AGERPRES

Aceasta este politica pe care o face tineretul nostru

(Urmare din pag. 1-a)

lor și rezolvă progresist, istoricește necesar, sarcinile puse de construirea societății noi. Aceasta și înseamnă a face politică. Așa o înțelege clasa muncitoare și partidul ei revoluționar. Dar linia politică justă este numai o latură o problemei. Izvorîtă din viața și năzuințele maselor, ea trebuie să fie înțeleasă de ele, pentru că numai astfel ea poate deveni forță materială, poate fi aplicată în practică. O atare politică se sprijină pe mase, se realizează în interesul lor, prin intermediul lor, prin activitatea lor conștientă, sub conducerea partidului revoluționar al clasei muncitoare.

Dacă punem astfel problema politicii, atunci — firește — tineretul din Republica Populară Romînă face politică. El participă cu adevărat, în plinătatea drepturilor sale, alături de cei vîrstnici, la conducerea treburilor statului. Într-adevăr, în R.P.R. mii de tineri sînt aleși ai poporului în sfaturi populare unde decid măsurile necesare pentru elaborarea și aplicarea legilor; sute și mii de tineri poartă mari răspunderi în economia țării în calitate de directori de întreprinderi, președinți de gospodării colective, conducători de șantiere de construcții, maiștri și brigadieri etc. Mii și mii de tineri intelectuali, ingineri, medici, agronomi, învățători etc., participă cu elan la întregul complex al construcției socialismului. Tinerii noștri activează intens în organizațiile lor de tineret, ei participă activ la acțiuni patriotice largi. Tinerii noștri își privesc munca nu numai ca un mijloc de a-și agonisi existența, dar și ca o misiune nobilă, socială, care urmărește scopul măreț al făuririi unei vieți mai bune pentru toți semenii lor. Tinerii romîni și tinerii ce fac parte din minoritățile naționale din R.P.R., călăuziți de principiul sfînt al cauzei comune în făurirea societății fără de asuprire, privesc cu dușmănie orice rămășiță de naționalism șovin și dezvoltă avîntul lor constructiv pe temeiul prieteniei, egalității în drepturi și înaltului spirit de răspundere comună față de cauza poporului muncitor. Toate acestea, izvorîte din profunda conștiință a băieților și fetelor din țara noastră, dragostea de patrie și de popor, simțul înalt al răspunderii și nobilul avînt către ziua de mîine înseamnă politică. Da, firește, tineretul din R.P.R. face politică.

Este politica poporului și patriei noi, politica partidului clasei muncitoare care călăuzește zi de zi drumul tineretului, este politica ideilor celor mai avansate și a elanurilor umanitare fără precedent. E acea politică care a făcut pe tînărul tractorist Gheorghe Văcaru să lucreze pe un pisc de munte, în permanent pericol de moarte, un an întreg, salvînd astfel de la nimicire mii de metri cubi de molid la exploatarea Bahna, singur în luptă cu stihiile naturii; este ceea ce a făcut pe tinerii Traian Oțelea, Petrică Stanciu, Cornel Căileanu, Constantin Păun, Ion Drăgănică și alții de la uzina de tractoare „Ernst Thälmann" prin efort voluntar să dea sute și sute de mii de lei economii; este ceea ce a animat pe tinerii de la uzinele „Unio" să realizeze inovații care au dat peste 2.000.000 lei economii; este ceea ce l-a chemat pe tînărul Eronim Marcu să se arunce în viltoarea valurilor cumplite ca să salveze centrala electrică și oamenii amenințați de urgia dezlănțuită. Am citat numai cîteva fapte. Faptele unor tineri simpli. Tineri ca multe milioane de flăcăi din R.P.R. Fapte care se înșăilează pe firul vieții noastre cotidiene. Din ele se desprinde tineretul nostru de astăzi. Chipul omului modest care știe ce vrea, știe încotro merge, știe că între năzuințele, visurile și ideaturile lui, ale prietenilor și colegilor săi de o parte și întregul proces de dezvoltare a țării și poporului său de altă parte nu există decît unitate de drum, unitate de scop, unitate de faptă.

Acestui tineret îi este străină teoria „nimicniciei vulgului" și „valorii spiritelor alese". Prin faptele lui, prin întreaga sa viață, tineretul nostru a verificat justețea drumului pe care pășește călăuzit de vîrstnicii săi frați și părinți, cei ce au învins. Pentru acest tineret — statul este poporul care făurește, sub conducerea partidului clasei muncitoare, în avînt sufletesc, în spirit creator ziua de azi și de mîine, viața socialistă. Iată de ce tineretul nostru nu uită nici ziua de ieri. Este un tineret care ține minte. Cît de straniu îi sună în urechi chemări de felul acesta: „Trecutul să fie uitat!" — cum spunea la Llandadne fostul prim ministru Winston Churchill. Este drept că mai acum cîtăva vreme Paul Henri Spaak, pe atunci ministru de externe belgian, azi secretar general al N.A.T.O., preciza chiar: „În loc să ne gîndim la 1870, la 1914, și la 1939, ad că la ce ne desparte, să ne ducem mai departe pentru a regăsi ceea ce ne unește — catedralele...". Aceste cuvinte erau adresate poporului francez, belgian, olandez, popoarelor din lume, chemîndu-le să uite cotropirea nazistă, ororile militarismului german! Aceste cuvinte erau de asemenea adresate revanșarzilor de la Bonn, celor ce mărșăluiesc astăzi pregătind noile cotropiri de mîine. Scopul acestor cuvinte este ca la adăpostul uitării ororilor, lagărelor de concentrare, martirilor, valurilor de sînge nevinovat, să se pună la cale cel de-al treilea carnagiu mondial cerut de interesele producătorilor de armament.

Tineretul romîn nu poate să uite. Plin de dragoste și încredere față de tinerii din lumea întreagă, în avîntul lor către pace, în hotărîrea de a nu permite ca flăcările mistuitoare ale războiului atomic să întunece visurile, năzuințele și tinerețea, el se alătură marii familii tinerești care ridică pe scut idealul păcii și înțelegerii. Tineretul romîn adresează cuvîntul său înflăcărat tuturor tinerilor care iubesc munții și cîmpiile, albăstrimile cerului și valurile mării, munca creatoare și cartea dătătoare de hrană sufletească, muzica și dansul, tinerețea exuberantă și mai presus viața, acea viață plină, viață care trebuie trăită în așa chip ca la bătrînețe să nu-ți fie rușine că ai trecut prin lume.

Ei bine, dragă prietene Mario Corsi: aceasta este politica pe care o face tineretul nostru și este mîndru că poate afirma acest lucru.

Vești de pe șantierele de îmbunătățiri funciare

În perioada recoltărilor de vară, pe multe din șantierele de îmbunătățiri funciare lucrările continuă intens. În regiunile Constanța, Galați, București, Craiova, Pitești și altele au fost amenajate în acest an pentru irigat și au fost date în exploatare suprafețe însemnate.

În întreaga țară au fost amenajate pînă acum pentru irigat terenuri în suprafață de 73.750 ha. adică 94 la suta din prevederile planului anual.

★

De curînd pe șantierul de la gospodăria agricolă de stat Pietroiu, regiunea Constanța, s-au terminat amenajările pentru irigarea unei suprafețe de 780 ha orezărie. Pe acest șantier lucrările, care au necesitat un mare volum de terasamente, au fost efectuate în mai puțin de trei luni.

Lucrările de îndiguiri și desecări au fost terminate pe unele șantiere din regiunea Constanța unde a fost ameliorată pînă acum o suprafață de 12.000 ha. în regiunea București 9000 ha. și Galați 4400 ha. Lucrările de îmbunătățiri funciare continuă pe celelalte șantiere pentru ameliorarea unei suprafețe de aproximativ 240.000 ha. Pe multe șantiere s-a efectuat pînă acum mai mult de jumătate din volumul de terasamente prevăzut.

★

Pe șantierul din raza comunei Mihăilești, regiunea București, au luat sfîrșit lucrările pentru desecarea unei suprafețe de 600 ha., în trecut în cea mai mare parte neproductivă.

Lucrările au fost efectuate prin munca voluntară a colectiviștilor și țăranilor cu gospodărie individuală din comună și din satele învecinate.

Au început tratativele culturale romîno-franceze

PARIS 9 (Agerpres). — În dimineața zilei de 9 iulie au început la Paris tratative culturale romîno-franceze, între delegația română condusă de acad. Mihail Ralea, președintele Institutului Romîn pentru Relațiile Culturale cu Străinătatea și delegația franceză condusă de Roger Seydoux, director general pentru problemele culturale și tehnice din Ministerul Afacerilor Externe al Franței.

În prima ședință din dimineața zilei de 9 iulie au fost discutate o serie de probleme privitoare la ordinea de zi a lucrărilor. În cea de-a doua ședință care a avut loc în după-amiaza aceleiași zile, s-a procedat la desemnarea unei comisii pentru probleme culturale și a unei comisii pentru probleme tehnice.

Tov. Gh. Gaston Marin a sosit la Bruxelles

BRUXELLES 9 (Agerpres). — În seara zilei de 8 iulie a sosit la Bruxelles tov. Gh. Gaston Marin, președintele Comitetului de Stat al Planificării al R. P. Romîne.

Tov. Gh. Gaston Marin a fost întîmpinat de tov. Pavel Babuci, ministrul R.P.R. în Belgia, precum și de reprezentanți ai cercurilor de afaceri belgiene.

Răspunzînd întrebărilor puse de ziariști, tov. Gh. Gaston Marin a declarat că a sosit în Belgia pentru a vizita cîteva importante întreprinderi belgiene și a studia posibilitățile de lărgire a schimburilor economice dintre cele două țări.

Președintele Sukarno a anunțat crearea noului cabinet

DJAKARTA 9 (Agerpres). TASS transmite : Joi, președintele Sukarno a anunțat crearea noului cabinet. Șeful noului guvern este președintele Sukarno. Fostul premier Djuanda a fost numit ministru-prim al cabinetului, generalul locotenent Nasution, șeful statului major al armatei, a fost numit șeful Comitetului național al securității și ministru al Apărării.

Sukarno a comunicat programul noului guvern alcătuit din trei puncte : 1. Satisfacerea necesităților vitale urgente ale poporului și în primul rînd cele privind alimentația și îmbrăcămintea. 2. Asigurarea securității poporului și statului. 3. Continuarea luptei împotriva imperialismului în domeniile economic și politic și în special, continuarea luptei pentru eliberarea Irianului de vest.

De peste hotare

Vizita lui F. R. Kozlov în S. U. A.

CHICAGO 9 (Agerpres). — TASS transmite : F. R. Kozlov, prim-vicepreședinte al Consiliului de Miniștri al U.R.S.S. și ceilalți oaspeți sovietici au sosit la 7 iulie la Chicago — orașul metalurgiștilor, constructorilor de mașini și tipografilor.

Direct de pe aeroport oaspeții sovietici s-au îndreptat spre întreprinderile metalurgice „Inland Steel Company" din East-Chicago.

La intrarea pe teritoriul uzinelor „Indiana Harbour", F. R. Kozlov a fost întîmpinat de președintele Consiliului directorial al „Inland Steel Company", Joseph Block, precum și de alți conducători ai societății, de ingineri și muncitori, care l-au salutat cu cordialitate și i-au mulțumit pentru această vizită.

F. R. Kozlov a vizitat la început secția de cuptoare Siemens-Martin, s-a oprit în dreptul vizorului cuptorului Siemens-Martin. Frol Kozlov a pus întrebări amănunțite șefului secției despre diferitele stadii ale procesului tehnologic, a discutat cu oțelarii.

Apoi F. R. Kozlov a vizitat secția de laminare a tablei. Oaspetele sovietic s-a interesat de mecanizarea producției în secție, a pus o serie de întrebări șefului secției. La rîndul său, Frol Kozlov a răspuns la o serie de întrebări ale specialiștilor americani despre organizarea muncii în secțiile de laminoare de tablă din Uniunea Sovietică.

Mulțumind pentru primirea călduroasă și atenția cu care a fost înconjurat, F. R. Kozlov a transmis un salut fierbinte tuturor muncitorilor și funcționarilor întreprinderii.

Apoi conducătorii societății „Inland Steel Company" au oferit un dejun în cinstea oaspeților sovietici. La dejun au fost invitați ingineri și tehnicieni ai societății, precum și o serie de conducători ai altei întreprinderi metalurgice — una din cele mai mari din S.U.A. — corporația „United States Steel" din orașul Gary. În cursul acestui dejun Joseph Block a rostit o scurtă cuvîntare.

Astăzi, a spus el, am avut cinstea să primim vizita lui F. R. Kozlov, prim-vicepreședinte al Consiliului de Miniștri al U.R.S.S. Dl. Kozlov a produs asupra mea o puternică impresie ca om care cunoaște foarte bine metalurgia. Discuțiile pe care le-am avut cu el au fost foarte interesante. L-am invitat pe dl. Kozlov să viziteze din nou, în viitor, societatea „Inland Steel Company".

Amintind despre recentul schimb de delegații de metalurgiști sovietici și americani, J. Block a continuat : Știu că acest schimb a fost foarte folositor metalurgiștilor americani. Unele lucruri pe care ei le-au învățat de la colegii lor sovietici se și aplică practic în S.U.A. Cred că acest schimb a fost folositor și colegilor noștri sovietici. Metalurgiștii din țările noastre doresc să sporească producția de oțel mai ieftin și de calitate mai bună. Nu mă îndoiesc că în urma schimbului reciproc de experiență ei își vor atinge scopul. Ar fi admirabil dacă și guvernele noastre ar începe o asemenea colaborare în interesele unui singur scop distinct, asigurarea unei păci trainice pe pămînt.

Apoi a luat cuvîntul F. R. Kozlov care a mulțumit conducerii societății pentru primirea călduroasă ce li s-a făcut oaspeților sovietici și pentru buna organizare a vizitării întreprinderii.

Pentru mine metalurgist de profesie, a spus F. R. Kozlov, a fost deosebit de interesant și plăcut să vizitez uzina dv. Sînt întrutotul de acord cu dl. Block. Relațiile dintre țările noastre trebuie să fie puternice ca oțelul pur, suple și în același timp trainice. Poporul țării noastre dorește pacea. Eu m-am convins de asemenea că și poporul american împărtășește aceste năzuințe ale poporului sovietic. Sarcina guvernelor țărilor noastre constă în a ține seama necontenit, în politica lor de această dorință a poporului. Politica guvernelor trebuie să corespundă năzuințelor popoarelor și dorinței lor de a apăra pacea pe pămînt. Pornind de la aceasta, guvernul nostru declară că noi trebuie să rezolvăm toate problemele litigioase ce se ivesc între țările noastre pe calea pașnică, pe calea tratativelor. Între popoarele sovietic și american să se stabilească o pace trainică ! Pentru pace și prietenie ! — a spus în încheiere F. R. Kozlov.

În cea de-a doua jumătate a zilei, oaspeții sovietici au vizitat Uzina metalurgică din orașul Gary una din cele mai mari uzine metalurgice din Statele Unite. Aici F. R. Kozlov s-a interesat în amănunțime de procesul de producție al laminoarelor. El a declarat că în prezent, în Uniunea Sovietică, există laminoare complect automatizate. Seara, conducerea societății „United States Steel" a organizat o recepție în cinstea lui F. R. Kozlov.

Pe scurt

MOSCOVA. — În prezent avioanele „TU-104" deservesc treizeci și trei de linii aeriene interne și internaționale.

NEW YORK. — Tribunalul federal din Statele Unite nu a permis lui William Foster, președintele de onoare al Partidului Comunist din S.U.A., să plece în Uniunea Sovietică, pentru a-și îngriji sănătatea.

Pretextul pentru acest refuz l-a constituit faptul că atît Foster cît și alți 11 conducători ai Partidului Comunist au fost acuzați în anul 1948 de a fi contravenit la legea Smith. Din pricina bolii lui Foster, procesul lui nu a fost judecat.

Foster, care este acum în vîrstă de 78 de ani, a cerut tribunalului federal să-l absolve de această acuzație și să prelungească termenul de eliberare a lui pe cauțiune pentru a putea părăsi țara și a urma un tratament.

VARȘOVIA. — După cum relatează agenția P.A.P., în prezent populația Varșoviei este de 1.102.300 persoane.

BAGDAD. — La 8 iulie s-a deschis la Bagdad conferința de constituire a Federației Generale a Sindicatelor din Irak care va dura două zile. La conferință participă delegați din diferite regiuni ale Irakului, o delegație a Federației Sindicale Mondiale, precum și reprezentanți ai unor sindicate din țările străine.

La deschiderea conferinței a rostit o amplă cuvîntare primul ministru al Irakului, Kassem.

Conferința se desfășoară sub lozinca unității forțelor clasei muncitoare.

PARIS. — În cursul dimineții de 9 iulie, după o ședință de lucru care a durat întreaga noapte de miercuri spre joi și care a încheiat dezbaterile de trei zile în această problemă, Senatul francez a respins proiectul de lege guvernamental cu privire la creditele agricole. Rezultatul votului a fost 132 voturi împotriva proiectului de lege susținut de guvern și 90 în favoarea acestui proiect, senatorii comuniști, cei socialiști și cei ai grupurilor politice burgheze așa-numite de „centru" votînd împotriva guvernului.

LENINGRAD. — La 8 iulie, împăratul Haile Selassie I al Etiopiei, împreună cu persoanele care îl însoțesc, a sosit la Leningrad, venind din Crimeea.

Pe aeroport el a fost întîmpinat de reprezentanți ai guvernului și de autoritățile locale, precum și de numeroși locuitori ai orașului Leningrad.

BAGDAD. — După cum anunță postul de radio Bagdad, în urma tratativelor care au avut loc între reprezentanții Republicii Irak și delegația Republicii Democrate Vietnam, care se află la Bagdad, la 8 iulie a fost semnat un acord comercial între cele două țări.

MANAGUA. — Într-o telegramă din Managua, ziarul „Le Monde" anunță că la Universitatea din orașul Leon, situat la nord-vest de Managua, au avut loc în ultimele zile puternice ciocniri între studenți și unitățile polițienești trimise să reprime demonstrațiile organizate împotriva dictatorului Somoza.

SAARBRUECKEN. — Îndată după integrarea economică a Saarului la Republica Federală Germană, autoritățile militare vest-germane au instalat centre de recrutare și au început înregistrarea tinerilor de vîrsta înrolării în vederea apropiatei lor chemări sub arme.

PARIS. — Corespondentul din Madrid al Agenției France Presse anunță că în Spania bîntuie o căldură neobișnuită. La 7 iulie, la Esija (provincia Sevilla) la umbră temperatura era de 49 de grade. O mare parte din populația orașului Esija, pentru a scăpa de căldură, și-a părăsit casele și s-a refugiat în munți.

Stiri, insemnări, comentarii

Glorie puțin plăcută

Un reporter al ziarului vest-german „Vorwarts" a călătorit prin Italia, pare-se dornic să procedeze la unele investigații de ordin social. S-a plimbat prin marile orașe italiene, a văzut muzee celebre, limuzine elegante, poate chiar și locurile viitoarelor rampe pentru rachete. Reporterul a fost însă șocat de un fapt despre care ghidurile pentru turiștii străini nu pomenesc nimic, iar miniștrii de la Roma preferă să păstreze tăcere. E vorba de analfabetism. Pe o stradă din Palermo a întîlnit un băiat de 10 ani. Au stat de vorbă. Reporterul vest-german a aflat cu surprindere că băiatul nu merge la școală.

— De ce nu mergi la școală ? — l-a întrebat.

Răspunsul a fost neașteptat :

— Nu mai am ghete. Școala este foarte departe și ghetele pe care le-am avut s-au rupt...

Italia, leagăn al unei civilizații străvechi, poartă stigmatul a 5.500.000 analfabeți. Cifra aceasta este oficială și a fost obținută pe calea unui recensămînt. De altfel, cu același prilej a reieșit că 7.500.000 de persoane nu absolviseră în întregime școala elementară iar 25.000.000 de persoane nu reușiseră decît să absolve cursul primar. În Italia mai există și altă categorie de analfabeți. Li se spune „analfabeți di ritorno". E vorba de acei copii care fiind nevoiți să muncească la o vîrstă fragedă au întrerupt studiile școlare și au uitat pînă și puținul pe care-l acumulaseră pe băncile școlii.

Ziarul vest-german ajunge inevitabil la remarca că această situație nu-și găsește egal în Europa. Cu o singură excepție : a Spaniei franchiste. Ceea ce desigur nu este un titlu de glorie pentru guvernul de la Roma.

Precauție

Un editor de ziare din Franța s-a apucat să viziteze America. Nu știm exact ce a vizitat, ce impresii a strîns, ce i-a plăcut și ce nu. Știm însă că — lucru normal, ținînd seama de ocupația sa — avea obiceiul să citească ziarele americane. Într-o zi a pus mîna pe „Daily News". A citit cu atenție telegramele din străinătate, și-a oprit privirea peste rubrica ce înregistrează viața bursei, a studiat cronica mondenă și a fost atras ca un magnet de articolul privind delicvența în școlile New-York-ului. A citit distinsul oaspete francez că în primele luni ale anului numai în școlile din New York poliția a operat 1.300 de arestări, a fost nevoită să dea 3.600 avertismente scrise și că mai are în cercetare 2.200 de cazuri. Delictele sînt dintre cele mai diferite — de la jafuri „banale" (furtul a 5 dolari sau spargerea unei bănci), la violuri și asasinate bestiale, gen Al. Capone. Delicvența în școala americană a dezvăluit-o în toată cruzimea ei și cunoscutul ziarist american Harrison Salisbury, un om care a călătorit prin lumea întreagă dar care nicidată nu a fost atît de deprimat ca după o scurtă călătorie pe care a făcut-o în... Brooklyn, adică într-un cartier al New Yorkului. Mergînd prin școlile americane. Salisbury a cunoscut pe tinerii care „fac din clasă un loc de acțiuni banditeşti, cei care-și fac în atelierul de tîmplărie arme rudimentare, cei care pot înjunghia cu ușurință pe monitorul clasei și-l pot ataca pe profesorul care încearcă să-i cheme la ordine". Despre capacitatea intelectuală a acestor tineri, ziaristul american are remarci interesante : „Cîte odată ei sînt atît de analfabeți încît nu pot călători cu metroul deoarece nu sînt în stare să citească denumirile stațiilor. Am întîlnit adolescenți care pur și simplu nu știu să lege cuvintele și vorbesc anevoie". Despre toate acestea Salisbury a scris o carte pe care a intitulat-o „O generație zdruncinată". S-ar putea ca după ce a citit articolul din „Daily News", editorul francez să fi răsfoit cartea lui Salisbury. S-ar putea.

O zi mai tîrziu editorul francez a fost invitat de Departamentul de Stat să viziteze o școală din cartierul Brooklyn. Înainte de a porni, a întrebat cu o voce în care era vizibilă teama : „Nu credeți că este mai prudent să lăsăm ceasul și portmoneul la hotel cînd vom merge să vizităm școala ?".

Nu credem că gazdele americane s-au simțit chiar în largul lor...

Academia spionajului

Senatorul Mundt, cunoscut prin discursurile sale ultrareacționare, coautor al unei legi antisindicale, partizan al tuturor acțiunilor antidemocratice și antiprogresiste și-a spus din nou cuvîntul. Vorbind într-o adunare în statul Dakota de Sud, senatorul Mundt a început să plîngă pe umerii „libertății" capitaliste, s-o jelească și s-o declare în pericol. Bineînțeles că pericolul vine, conform cunoscutelor și răsuflatelor clișee anticomuniste din partea „propagandei comuniste". Mundt a găsit însă remediul, propunînd înființarea unei pompos numite „Academii a libertății". Dînd însă la o parte învelișul de vorbe sforăitoare, de invective și de calomnii, această „Academie" se dovedește a fi în concepția lui Mundt, o autentică școală de spionaj și provocări. Pentru că viitorii elevi urmează să fie învățați să „pună în aplicare un program de contraacțiuni", să fie instruiți pentru acțiuni de „infiltrare, subversiune și control". „Academia libertății" concepută de Mundt este o concurență neloială făcută școlilor și agenților de spionaj ale lui Allan Dulles.

Iată dar că adepții războiului rece nu vor să capituleze, pregătind acțiuni de intensificare a lui. Domnul Mundt se dovedește a fi un zelos și înțirziat apărător al „războiului rece".

AL. VRINCEANU

„Hitlerjugend" 1959

„Hitlerjugend" a reînviat. În mod oficial. E adevărat, denumirea e schimbată. Dar „Hitlerjugend" există din nou. Faptul l-a dezvăluit cotidianul liberal vest-german „Frankfürter Rundschau". Conducătorii a 7 din cele mai importante organizații neonaziste de tineret s-au întîlnit la Idstein la mijlocul lunii iunie și au hotărît să reînvie „Hitlerjugend", botezîndu-l „Mișcarea tineretului naționalist german". Ca să nu existe nici un fel de îndoială asupra mobilurilor acestei organizații, participanții la reuniunea de la Idstein și-au făcut apariția în... uniforma S.S.

Programul noii organizații nu a fost greu de stabilit. „Mein Kampf" a lui Hitler e călăuza lor mărturisită public.

Cînd te gîndești că Adenauer se jura deunăzi că în Germania occidentală s-au șters orice urme de nazism...

M. RAMURA

IN PREAJMA REVENIRII LA GENEVA..

BRENTANO. Pune-mi în valiză numai cele necesare menținerii climatului specific politicii noastre !

VALETUL : Am înțeles : gheață, cît mai multă gheață !

(de V. TIMOC)

Să fie eliberat Manolis Glezos !

Către

Comitetul grupului parlamentar grec

Atena

Grupul romîn al Uniunii Interparlamentare se adresează grupului parlamentar grec pentru a împiedica săvîrșirea unui act grav și ireparabil de nedreptate împotriva eroului național al Greciei — Manolis Glezos.

Manolis Glezos este un luptător devotat cauzei poporului său, marilor tradiții de luptă ale acestuia pentru libertate și democrație, un luptător neînfricat împotriva fascismului, pentru independența națională a Greciei.

Este de neconceput ca un asemenea om care a dat dovadă de un excepțional curaj civic și de un minunat patriotism în lupta împotriva fascismului, devenind astfel o mîndrie a poporului e en și a întregii omeniri să fie acuzat de spionaj și să fie tradus în propria sa țară în fața unui tribunal excepțional pe baza unei legi fasciste.

Manolis Glezos este în realitate judecat pentru ideile și lupta sa închinate înfăptuirii aspirațiilor poporului grec

Opinia publică din țara noastră ca și din întreaga lume s-a ridicat împotriva inscenării acestui proces monstruos și consideră că acțiunea judiciară deschisă împotriva lui Glezos este lipsită de orice temei.

Ca reprezentanți ai poporului romîn, purtătorul unor vechi tradiții de luptă pentru libertate și democrație, sîntem profund indignați de procesul intentat lui Manolis Glezos proces îndreptat împotriva principiilor și drepturilor democratice și a însăși Constituției Greciei.

Popoarele noastre au tradiții comune de luptă pentru libertate și independență națională, au interese comune de dezvoltare a relațiilor de prietenie și colaborare în Balcani. Avem aceleași țeluri ca membri ai Uniunii Interparlamentare — instituție internațională concepută și pusă în slujba promovării principiilor democratice și a dezvoltării relațiilor de colaborare și pace între popoare. Vă adresăm acest apel cerîndu-vă să fiți prezenți alături de opinia publică mondială, să contribuiți cu toate forțele la cauza apărării lui Manolis Glezos.

Cerem stingerea acțiunii judiciare intentate lui Manolis Glezos și punerea lui în libertate.

COMITETUL GRUPULUI PARLAMENTAR ROMIN
Președinte
acad. P. Constantinescu-Iași

★

Grupul parlamentar romîn a mai trimis mesaje guvernului regal al Greciei și Uniunii Interparlamentare.

Mesajul acad. Traian Săvulescu adresat guvernului Greciei

„Dar este de neînchipuit și împotriva oricărei logici ca acuzația ce îmi este adusă și care de fapt se referă la un act ce nu este pedepsit de nici o lege, să fie caracterizată ca un act îndreptat împotriva securității forțelor armate și de aceea căzînd în competența tribunalului militar"... Acestea sînt cuvinte din memoriul lui Manolis Glezos adresat raportorului Tribunalului Militar din Atena. Manolis Glezos, figură legendară din Elada plină de legende și de tradiții de luptă pentru libertate și pace !

Organizatorii procesului intenționează să-l folosească pentru noi lovituri împotriva forțelor democratice din Grecia.

Ziarele progresiste din Grecia și din alte țări, numeroase personalități de pretutindeni subliniază că acuzația adusă lui Manolis Glezos și tovarășilor săi este ticluită și pentru aceasta sînt citate fraze generale despre activitatea „subversivă" a Partidului Comunist n Grecia.

Viața lui Manolis Glezos este în primejdie ! Avem datoria sfîntă de a împiedica această crimă. Oamenii muncii din țara noastră, muncitori, țărani, intelectuali, se pronunță cu tărie împotriva arestării lui Manolis Glezos, erou al luptei antifasciste și cer să fie pus în libertate.

Mă alătur cu toată tăria și cu credință în nevinovăția acestui mare luptător pentru libertatea poporului său și cer guvernului regal al Greciei punerea în libertate a lui Manolis Glezos.

Acad. TRAIAN SĂVULESCU
Președintele Academiei R. P. Romîne

Adunări în întreaga țară

În numeroase mitinguri oamenii muncii condamnă procesul care a început joi la Atena și cer punerea în libertate a patrioților greci.

La mitingul care a avut loc joi la Uzinele „Mao Tze-dun" din Capitală, oamenii muncii din această mare întreprindere și-au exprimat cu hotărîre cererea lor unanimă : Să fie salvată viața lui Manolis Glezos ! Libertate eroului poporului grec !

★

Deschizînd adunarea care a avut loc la Institutul de cercetări juridice al Academiei R. P Romîne și la care au participat profesori universitari, cercetători științifici, juriști, profesorul universitar Vintilă Dongoroz, șeful secției de drept penal a Institutului, a exprimat consternarea cu care juriștii romîni alături de întreaga opinie publică din țara noastră, au primit vestea trimiterii lui Manolis Glezos în fața unui tribunal militar.

Adunarea a adoptat o moțiune prin care se cere stingerea procesului înscenat lui Manolis Glezos și punerea lui și a celorlalți patrioți greci în libertate.

★

Vestea că la Atena, în fața unui tribunal militar, a început procesul lui Manolis Glezos și al celorlalți luptători democrați greci a impresionat adînc pe muncitorii, tehnicienii, inginerii și funcționarii de la Uzinele de tractoare „Ernst Thälmann" din Orașul Stalin. La mitingul care a avut loc joi după terminarea lucrului, mai mult de 1000 de constructori de tractoare au exprimat speranța că glasul opiniei publice din întreaga lume, va fi auzit la Atena și că Manolis Glezos va fi salvat.

(Agerpres)

Manolis Glezos este suit în duba poliției

Mesajul lui Kliment Voroșilov

MOSCOVA 9 (Agerpres). — TASS transmite mesajul adresat la 9 iulie 1959 de K. E. Voroșilov, președintele Prezidiului Sovietului Suprem al U.R.S.S., lui Paul I, regele elenilor :

Majestății sale Paul I, regele elenilor

Atena

Majestate,

Pe adresa Sovietului Suprem al U.R.S.S. și personal pe adresa mea sosesc numeroase mesaje din partea organizațiilor obștești și sindicale, a oamenilor de cultură, a oamenilor de știință, din partea diferiților cetățeni din Uniunea Sovietică și din alte țări în care sînt rugat să-mi dau concursul la prevenirea pericolului care amenință viața și libertatea lui Manolis Glezos.

Opinia publică din Uniunea Sovietică este profund îngrijorată de soarta lui Manolis Glezos, militant progresist pe tărîm social, erou național al Greciei, a cărui viață și libertate sînt în primejdie.

Numele lui Manolis Glezos este bine cunoscut de popoarele Uniunii Sovietice care sînt legate de poporul grec prin sîngele vărsat în comun în lupta împotriva cotropitorilor fasciști. În lupta pentru libertatea și independența patriei sale Manolis Glezos a adus o contribuție glorioasă și fapta sa de eroism este bine cunoscută tuturor oamenilor sovietici.

Călăuzindu-mă după considerente umanitare, consider, majestate, că este de datoria mea să vă aduc la cunoștință părerea opiniei publice din Uniunea Sovietică și la rîndul meu rog să se ia măsuri pentru eliberarea lui Manolis Glezos.

Cu respect sincer,
K. VOROȘILOV

Moscova, Kremlin

9 iulie 1959

Mesajul Comitetului grupului parlamentar al Uniunii Sovietice

MOSCOVA 9 (Agerpres). — Comitetul grupului parlamentar al Uniunii Sovietice a adresat un mesaj președintelui Comitetului executiv al Uniunii interparlamentare, Codaci Bissanneli și secretarului general al Uniunii, Blonay. Mesajul cheamă Uniunea interparlamentară care reunește parlamentele din 56 de țări să-și alăture glasul la glasul opiniei publice progresiste cerînd punerea imediată în libertate a lui Manolis Glezos.

Grupul parlamentar al Uniunii Sovietice a adresat de asemenea mesaje grupurilor parlamentare dintr-o serie de țări, între care și R. P. Romîne, chemîndu-le să ceară Uniunii interparlamentare să vină în sprijinul opiniei publice mondiale progresiste împotriva intentării procesului lui Manolis Glezos.

Exprimînd voința poporului sovietic, grupul parlamentar al Uniunii Sovietice a adresat grupului parlamentar al Greciei un apel în care îl cheamă să salveze viața lui Manolis Glezos și să asigure libertatea acestui patriot, luptător pentru pace și democrație.

A început procesul lui Manolis Glezos

ATENA 9 (Agerpres). — La 9 iulie a început în clădirea tribunalului militar de la Atena procesul intentat lui Manolis Glezos și altor democrați greci în baza acuzației false de spionaj. Președintele tribunalului este colonelul N. Polihronopulos, procurorul regal este colonelul Skordas. Tribunalul este format din ofițeri ai armatei grecești.

Opinia publică mondială este profund îngrijorată de soarta lui Manolis Glezos și celorlalți patrioți greci. La tribunalul militar de la Atena au sosit cunoscutul jurist și deputat italian M. Berlinguer, avocații francezi David Lambert și Eugene Aroneanu care reprezintă Comitetul internațional pentru apărarea lui Glezos și Federația internațională de luptă pentru drepturile omului, cunoscutul jurist englez Harwey Moore și alți juriști. Se așteaptă sosirea reprezentanților opiniei publice și din alte țări. În sala tribunalului se află mulți ziariști, reprezentînd cele mai mari agenții și ziare din străinătate.

Opinia publică din Grecia a întîmpinat începutul procesului cu un sentiment de indignare față de acțiunile arbitrare ale reacțiunii grecești împotriva lui Glezos și celorlalți democrați. Pe Glezos și pe ceilalți patrioți s-au angajat să-i apere cunoscuții juriști greci : D. Papaspiru, fost ministru al Justiției, G. Vasilatos, I. Iliu, C. Stefanakis, membri ai Partidului progresist (partid burghez) și alții. Și-au exprimat intenția de a depune în fața instanței ca martori ai apărarii 49 de personalități din cele mai marcante ale vieții publice și politice, oameni ai culturii și științei, activiști sindicali, reprezentanți ai tuturor păturilor, poporului grec, inclusiv opt foști miniștri, 16 deputați reprezentînd aproape toate partidele de opoziție, ziariști și scriitori.

În dimineața zilei de 9 iulie în fața clădirii tribunalului s-au adunat numeroși cetățeni din Atena, în ciuda puternicelor detașamente de polițiști masate în jurul tribunalului. Pentru a împiedica cercurile largi ale opiniei publice să asiste la judecarea „cazului" lui Glezos și al celorlalți democrați, autoritățile au dispus ca procesul să aibă loc într-o sală neîncăpătoare.

După interogarea acuzaților și citirea actului de acuzare, avocații apărării au protestat împotriva încercărilor de a împiedica populația să asiste la proces.

Ceilalți avocați ai apărării care au luat apoi cuvîntul în fața instanței au protestat împotriva judecării lui Manolis Glezos și a celorlalți patrioți greci de către tribunalul militar pentru activitatea lor politică sub pretextul născocit de „spionaj". Avocatul Ștefanakis a subliniat că legea 375, pe baza căreia a fost înscenat procesul la tribunalul militar, contravine constituției Greciei și „subminează bazele legalității". El a cerut stingerea acțiunii la tribunalul militar întrucît acesta nu este competent să judece procese politice și a declarat că acest proces este de competența unui tribunal civil.

El a subliniat că așa-numitul „caz Glezos" și al celorlalți acuzați a fost ticluit de Asfalia (poliția politică) fără dovezi, pe bază de „presupuneri". Dacă procuratura care a pregătit procesul, ar fi examinat cu atenție datele Asfaliei, a declarat el, este mai mult decît sigur că ea ar fi apreciat altfel aceste fapte. Ștefanakis a declarat că tribunalul militar înjosește demnitatea umană. Avocații Galeos, Mangakis și ceilalți avocați au cerut de asemenea stingerea procesului bazat pe legea anticonstituțională 375 și pe acuzația neîntemeiată de „spionaj" adusă lui Glezos și celorlalți democrați.

Cei prezenți în sala de judecată au remarcat faptul că președintele tribunalului militar, nefiind în stare să opună nimic pledoariilor bine argumentate ale avocaților apărării, a încercat să exercite presiuni asupra lor, ceea ce a determinat pe avocații apărării să protesteze.

★

ATENA 9 (Agerpres). — În ședința din după-amiaza zilei de 9 iulie a tribunalului militar din Atena a continuat să fie examinată problema competenței tribunalului de a judeca procesul lui Glezos și al celorlalți patrioți, pus la cale din motive politice. Procurorul regal Skordas, care a luat primul cuvîntul, a afirmat că tribunalul militar are competența să judece procesul lui Glezos și celorlalți acuzați în virtutea legii 375. Avocații apărării, care au luat pentru a doua oară cuvîntul, au insistat asupra încetării judecării la tribunalul militar a procesului lui Glezos și celorlalți patrioți și au protestat împotriva atitudinii disprețuitoare a instanței față de părerea lor.

În ziua judecății întreaga Grecie s-a ridicat în apărarea fiilor ei credincioși. La mișcarea pentru apărarea lui Glezos și celorlalți patrioți participă foști miniștri, deputați, juriști, scriitori, artiști, pictori, funcționari de stat, muncitori, țărani. În această mișcare în apărarea democrației participă fruntași ai partidelor de stînga, oameni politici făcînd parte din partidele burgheze, inclusiv partidul guvernamental E.R.E.

Într-o scrisoare adresată președintelui Consiliului de Miniștri, un grup de reprezentanți ai partidelor burgheze din Salonic, printre care fostul ministru Kostopulos au cerut abrogarea legii 375 promulgată în timpul dictaturii fasciste.

Fostul ministru Makas, fostul vicepreședinte al parlamentului Leonardos, deputatul Valurdos și alții au protestat împotriva judecării lui Glezos de către un tribunal militar. La ședința Comitetului din Pireu pentru apărarea lui Glezos, fostul primar al acestui oraș, Sapunakis, a cerut intensificarea luptei pentru eliberarea lui Glezos. Mari grupuri de oameni ai muncii din Atena, Pireu și alte orașe și sate din Grecia trimit zilnic telegrame pe adresa guvernului în care cer elibergren lui Glezos.

Întrega Grecie discută despre procesul lui Glezos, scrie ziarul „Avghi". Întregul popor grec, scrie în continuare ziarul, se ridică cu indignare împotriva judecării lui Glezos, care este o provocare la adresa națiunii și lumii întregi.

REDACȚIA și ADMINISTRAȚIA : București, Piața „Scînteii". Tel. 17.60.10 Tiparul : Combinatul Poligrafic „Casa Scînteii". STAS 3452 52