Regionala Hunedoara-Deva

Muncitori siderurgiști și metalurgiști! Dați patriei mai multă fontă, oțel, laminate, metale neferoase! Folosiți la maximum capacitatea agregatelor! Îmbunătățiți calitatea și ieftiniți costul produselor!

(Din chemările C.C. al P.M.R. cu prilejul celei de a XV-a aniversări a eliberării patriei de sub jugul fascist).

Proletari din toate țările, uniți-vă!

Scînteia tineretului

Organ Central al Uniunii Tineretului Muncitor

Anul XV, seria II-a, Nr. 3170 | 4 PAGINI — 20 BANI | Vineri 24 iulie 1959

ÎNSUFLEȚIȚI DE HOTĂRÎRILE PLENAREI C.C. AL P.M.R.

Tinerii luptă pentru folosirea întregii capacități de producție a mașinilor și instalațiilor

Îmbunătățirea regimului de foraj

Hotărîrea recentei plenare a C.C. al P.M.R. care stabilește noi și importante măsuri pentru ridicarea nivelului de trai al oamenilor muncii a fost primită cu deosebită bucurie de petroliștii tineri și vîrstnici din întreprinderea de foraj nr. 3 Moinești. Sondorii, mecanicii, operatorii și șoferii, tehnicienii și inginerii întreprinderii noastre și-au manifestat cu acest prilej încă odată atașamentul lor profund față de partid, față de politica sa înțeleaptă, în centrul căreia se află ridicarea continuă a bunăstării oamenilor muncii. Pentru fiecare dintre noi, muncitor, tehnician sau inginer nu există sarcină mai nobilă, de mai mare răspundere ca lupta necontenită pentru aplicarea în viață a politicii partidului nostru, pentru consolidarea succesele obținute, pentru dobîndirea altora mai noi și mai importante.

Pe baza angajamentelor luate colectivul de conducere al întreprinderii noastre a trecut la îmbunătățirea obiectivelor pe care ni le propusesem să le realizăm pînă la 23 August și pînă la sfîrșitul anului. Potrivit angajamentului luat de întregul nostru colectiv de muncitori, ingineri și tehnicieni, a cărui majoritate o formează tineretul, vom acorda o mare importanță îmbunătățirii regimului de funcționare a utilajului în scopul folosirii deplinei sale capacități. Astfel, la un număr de 19 sonde se va folosi metoda forajului rapid, iar alte 4 sonde vor fi electrificate. Pentru a realiza economii de timp și de muncă vom muta 6 turle în picioare evitînd astfel lucrările de demontare și montaj. Faptul acesta va avea ca urmare economisirea a peste 600.000 lei.

Un număr de 4 sonde vor lucra cu noroi de foraj recuperat ceea ce înseamnă o mare economie de chimicale și muncă. Pînă la 23 August numai în cadrul a 2 secții vor fi recuperate prin muncă voluntară, efectuată în cea mai mare parte de către tineret, materiale folosite anterior în valoare de peste 1.000.000 lei. Tocmai de aceea noi ne-am mărit angajamentul de a realiza pînă la sfîrșitul anului o reducere a prețului de cost la foraj peste sarcina planificată cu suma de 2.060.000 lei.

IULIAN BALABAN
inginer șef al întreprinderii de foraj nr. 3 Moinești

10.300 bătăi pe oră la fiecare război de țesut

Înțelegînd pe deplin ceea ce ne arată partidul, că ridicarea nivelului de trai al oamenilor muncii depinde în primul rînd de sporirea producției, a productivității muncii, de scăderea prețului de cost, colectivul nostru de muncitori, tehnicieni și ingineri de la țesătoria „Donca Simo" din Capitală depune susținute eforturi pentru descoperirea și folosirea rezervelor interne la fiecare loc de muncă. La noi, un izvor important de sporire a productivității muncii îl constituie mărirea numărului bătăilor la războaie. Analizînd toate posibilitățile interne, muncitorii din întreprinderea noastră s-au angajat ca pînă la 23 August să ajungă de la 9.704 bătăi pe oră cît era în luna iunie, la 10.000 bătăi pe oră la fiecare război.

În secția pe care o conduc în calitate de maistru, majoritatea muncitorilor sînt tineri. Atît pentru mine, cît și pentru muncitorii mai vîrstnici, o datorie permanentă este sprijinirea calificării tinerilor muncitori.

Entuziasmați de Hotărîrea plenarei partidului din 13—14 iulie a.c. tinerii, analizînd profund posibilitățile de reducere a timpului de staționare a mașinilor, a organizării în și mai bună măsură a locului de muncă, s-au angajat ca pînă la 23 August să realizeze la fiecare război cu 200 bătăi mai mult de cît prevede angajamentul întreprinderii. Chiar în primele zile noi am reușit să ne îndeplinim angajamentul; secția noastră a devenit astfel fruntașă pe întreprindere. Însuflețiți de faptul că pot să contribuie la realizarea și depășirea angajamentului general, tinerii au hotărît ca pînă la 23 August să realizeze cel puțin 10.300 bătăi pe oră la fiecare război. Îndeplinind acest indice de utilizare a războaielor pe o perioadă de o lună de zile ei vor produce 46.700 metri liniari de țesături, din care se pot confecționa 15.600 cămăși.

ILIE PÎRVU
maistru țesător la țesătoria „Donca Simo"-București

Un cît mai sporit indice de utilizare a cuptorului

Hotărîrea plenarei C.C. al P.M.R. din 13-14 iulie a.c. și-a găsit un larg ecou în rîndul tinerilor oțelari de la Oțelăria tineretului din Hunedoara. Fiecare tînăr este decis ca prin munca sa să lupte pentru sporirea producției de oțel și obținerea de noi economii contribuind astfel și el la realizarea pînă la sfîrșitul anului a unui miliard lei economii peste plan. Partidul ne arată că singura cale pentru îmbunătățirea continuă a nivelului de trai este sporirea producției, a productivității muncii, reducerea prețului de cost, îmbunătățirea calității produselor. În acest sens sînt îndreptate eforturile noastre.

În special lupta noastră se duce pentru mărirea indicelui de utilizare a cuptoarelor. Bunăoară, noi ne-am angajat să punem mai mare accent pe reducerea duratei de elaborare a șarjelor. De asemenea, ne-am propus să ducem o luptă susținută împotriva ajustărilor lungi, întrucît prin aceasta reducem însăși durata șarjelor. Țin să precizez că în urma aplicării acestui lucru noi am reușit ca în ultimele zile să scurtăm durata de elaborare a fiecărei șarje cu mult peste 20 de minute. De asemenea, tinerii oțelari au căutat să mențină mult mai bine vetrele de cuptor iar atenția față de evitarea avariilor la cuptoare e tot mai mare.

Noi dăm o atenție și mai mare încărcăturii metalice respectînd strict raportul fier — fontă lichidă și întrebuințînd pe cît posibil mai multă fontă recuperată care e mult mai ieftină. Acestea toate au avut rezultate bune. Dacă indicele planificat pe luna iulie e de 4,76 tone /m² de vatră cuptor (avînd un cuptor în reparație planificată la rece) noi am reușit să realizăm în medie un indice de 5,18 tone /m² de vatră de cuptor. La data de 19 iulie oțelăria noastră a realizat un indice de 8,10 t/m² de vatră de cuptor. Tot în ziua de 19 iulie oțelăria noastră a dat într-o singură zi 590 tone oțel peste plan.

KRAFT NATAN
ing. șef adjunct al Oțelăriei tineretului — Combinatul siderurgic Hunedoara

Frezorul Ilie Șerban de la atelierul de freze al întreprinderii I.O.R. din Capitală, deși lucrează la piese complicate pentru microscop are zilnic depășiri la plan de 25—30 la sută, aducîndu-și în felul acesta contribuția la îndeplinirea hotărîrilor recentei Plenare a C.C. al P. M. R.

Tinerii din regiunea Constanța în campania de recoltare

În gospodăriile agricole colective din regiunea Constanța se lucrează intens la treierișul recoltei de cereale păioase. La cele 4 arii ale gospodăriei agricole colective Pecineaga, unde se lucrează cu cîte 2 coșari la o batoză și se asigură alimentarea continuă cu snopi, se treieră zilnic aproape 100.000 kg. grîu. De asemenea, la cele două arii ale gospodăriei agricole colective din Ciucurova se depășește zilnic viteza de treieriș cu 40—60 la sută. Și pe alte arii ale gospodăriilor colective s-a depășit în ultimele zile viteza de treieriș. Astfel, gospodăriile colective au treierat pînă la 21 iulie jumătate din recolta de grîu și 80 la sută din cea de orz.

Paralel cu treierișul colectiviștii își achită și obligațiile față de stat. Pînă acum gospodăriile colective au predat la bazele de recepție aproape 20.000 tone grîu și orz, reprezentînd plata în natură a muncilor efectuate de S.M.T.-uri și 7.500 tone grîu din cantitățile contractate în acest an cu statul.

Sute de tineri din întreprinderile și instituțiile din orașele și comunele regiunii Constanța, precum și pionieri și școlari participă voluntar la adunarea spicelor și a paielor rămase pe terenurile de pe care s-a strîns recolta.

Elevii școlii medii din orașul Vasile Roaită au strîns în numai două zile de pe ogoarele G.A.S. Moșneni o cantitate de spice din care au rezultat la treier 1.200 kg. grîu, iar pionierii de la tabăra nr. 21 din orașul Constanța, care au lucrat pe miriștea stațiunii experimentale zootehnice Palas, au realizat 1.500 kg. grîu din spicele adunate de ei.

Tineretul din regiunea Constanța a strîns pînă acum spice de grîu din care au rezultat 71.000 kg. grîu și orz de toamnă.

(Agerpres)

Conserve din noua recoltă

La ambalarea conservelor din noua recoltă la secția „Grivița" a întreprinderii „Flora" din București

Foto: AGERPRES

Citiți

pag. 2-a:

Știința ieșeană în plin avînt creator

Mari cantități de fier vechi iau drumul oțelăriilor

Munca însuflețită a siderurgiștilor patriei noastre pentru a da importante cantități de metal peste plan este sprijinită îndeaproape de colectivul întreprinderii de colectare a metalelor care, cu concursul tinerilor de la orașe și sate, asigură fierul vechi necesar elaborării oțelului. În primul semestru al acestui an planul de colectare a metalelor — sporit cu 10 la sută față de prevederile inițiale — a fost depășit cu 20.000 tone fier vechi. O contribuție deosebită în obținerea acestui succes au dat-o tinerii din fabrici, uzine, de la sate, precum și elevii și pionierii care, mobilizați de organizațiile U.T.M., au colectat în prima jumătate din acest an aproape 16.000 tone de fier vechi. În această acțiune s-au evidențiat tinerii din Capitală, care au trimis oțelăriilor peste 5.600 tone de metale vechi, precum și tinerii din regiunile Timișoara și Ploești.

Datorită măsurilor întreprinse în cursul acestui an, în unitățile de colectare a metalelor au fost reduse cu aproximativ 7 la sută cheltuielile de transport. În acest fel s-a realizat o reducere simțitoare a prețului de cost pe tona de materiale colectate, fapt care contribuie la ieftinirea oțelului. În prezent, cînd siderurgiștii mobilizați de documentele recentei Plenare a C.C. al P.M.R. luptă pentru o nouă sporire a producției de metal, colectivul întreprinderii de colectare a metalelor, susținut de organizațiile U.T.M., intensifică acțiunea de strîngere a fierului vechi în vederea acoperirii nevoilor sporite ale oțelăriilor.

(Agerpres)

Campioana economiilor

La comitetul U.T.M. s-a auzit o bătaie timidă în ușă. Apoi niște risete de fete. Una dintre ele a deschis ușa și-a spus rîzînd:

— Tovarășe secretar, Maria nu vrea să intre. Cică i-e rușine.

Și fata a tras-o de mînă pe Maria înăuntru.

— Hai, intră, ce naiba! Doar nu te mănîncă.

Sfioasă, mărunțică și blondă, Maria a venit zîmbind sfioasă în fața noastră.

— Dînsa e campioana, îmi spune secretarul.

Mă uit la ea și nu-mi vine să cred. Oare fetișcana asta mărunțică, de abia de 18 ani, i-a întrecut pe cei mai buni maiștri ai croitului pielei din întreaga țară?

— Cum a fost la concurs? o întreb.

Povestește simplu și curgător, cu o mare economie de cuvinte. (E obișnuită cu economiile!). Da, n-a fost ceva neobișnuit pentru ea. Mai întîi a cîștigat concursul pe întreprinderea lor, „Flacăra roșie". Pe urmă, tot aici a avut loc și concursul pe țară. Au venit fruntași, muncitorii cei mai buni din Timișoara, Cluj, Iițcani, București și din alte orașe. Oameni cu vechime în meserie, pricepuți, fruntași vestiți ca Nicolae Militaru. Și, printre ei, o fetișcană de 18 ani. S-a așezat la masa ei la ora 6 și jumătate dimineața și la prînz a arătat juriului ce-a făcut ea în opt ore: din 802 decimetri pă-

trați de piele a scos cinci fețe de pantofi în plus.

— Te-ai concentrat mult, ai avut emoții?

— Nu. Am lucrat așa cum lucrez în fiecare zi.

Da, așa a lucrat ca de obicei: cu atenție și dibăcie, cu măiestrie chiar, înlăturînd orice rebut, luptînd să nu rămînă nici un petec de piele nefolosită.

— Totul e să fii atent, să gîndești, explică ea pe scurt tot „secretul" succesului. Să pui tiparele cu pricepere pentru ca să folosești toată pielea, să înlături deșeurile, rebuturile.

Biografia Mariei, drumul ei pînă la gloria aceasta pe care și-a cucerit-o în fața întregii țări, e tipic pentru generația noastră de tineri muncitori. Părinții săi sînt muncitori la Uzina de sodă caustică din Govora. Maria a urmat școala profesională, iar apoi a venit aici, la fabrică, unde lucrează de trei ani. Muncitorii au înconjurat-o cu o grijă de adevărați părinți. Comunistul Vlasiadis Gheorghe a învățat-o tainele meseriei. Ceea ce a făcut ca Maria să-și cîștige stima și admirația întregii fabrici, a fost dragostea ei pasionată de a învăța, de a munci mereu mai bine. La 18 ani — poate vîrsta cea mai frumoasă a vieții— Maria Irimescu are în față deschise toate porțile spre fericire, spre un viitor tot mai bogat în bucurii. Succesele de pînă acum n-au înfumurat-o. Departe de ea așa ceva. Dimpotrivă, Maria consideră că mai are încă multe de învățat de la tovarășii săi de muncă mai experimentați, din cărțile asupra cărora se apleacă cu dragoste și respect. Acum se pregătește pentru examenul de admitere la liceul seral și învață cu seriozitate. Pe Maria, utemistă conștiincioasă și mereu exigentă cu ea însăși, tinerii au ales-o ca membră în comitetul U.T.M. pe fabrică și ea a dovedit că merită această cinste. În urma hotărîrilor recentei plenare a C.C. al P.M.R., Maria s-a angajat să lupte cu toate forțele ei tinere pentru ca pînă la 23 August să economisească 2700 dm.² de piele. Și-și va îndeplini fără îndoială acest angajament de cinste.

Aceasta este utemista Maria Irimescu — o fată de 18 ani, veselă și mărunțică, cea mai pricepută din țară în meseria ei, iubită de toți muncitorii și prietenele sale din fabrică.

Ce-aș putea spune oare mai mult despre ea?

I. BĂIEȘU

Salut de muncitori și de elevi

Pe șleaul timpului, din ceață
Dau amintirile năvală.
Și îmi răsar din nou în față
Întîii pași purtați spre școală.

Printre bureți și-abecedare,
Zburdalnicii și năsărîmbe,
În fața ochilor mi-apare
Tablița mea cu linii strîmbe.

Învățătorul mă mustra,
Deprinderi rele să-mi înfrîngă.
Și-n mîna dreapta-mi așeza
Condeiul prins cu mîna stîngă.

Cu cîtă blîndă stăruință
Știa el litere să facă,
Pe cînd copila-mi sîrguință
Mai sprinten ar fi mers la joacă.

Pe tablă literele albe
Îmboboceau ca-n soare crinii
Și le strîngea-n sonore salbe
Apoi apostolul luminii.

Atunci uitam că m-așteptau
Afară jocuri ca-nainte.
Și albii crini mi se gravau
Adînc în suflet și în minte.

Dar într-o zi porni zăporul
Războiului, de-oțel și smoală,
Fu dus pe front învățătorul
Și încii n-au mai mers la școală.

FLORIAN SAIOC
din cenaclul literar „Al. Sahia" al Uzinelor „Semănătoarea" din București

(Continuare în pag. 3-a)

Cum am învins o concepție retrogradă

Cu un an în urmă mă aflam în comuna Pielești, unde urma să aibă loc o adunare a organizației de bază U.T.M. La ora cînd era convocată adunarea, spre mirarea mea, pe ulițele comunei se plimbau încă grupuri, grupuri de fete.

— S-a amînat adunarea? am întrebat pe una dintre ele.

— Nu. S-au adunat toți băieții — mi-a răspuns ea pe un ton firesc.

— Dar voi?!

— Noi nu mergem la adunări. Nu ne lasă părinții... Și fata plecă grăbită alăturîndu-se celorlalte.

Într-adevăr, sala de ședințe era plină de băieți. Adunarea — în care s-a discutat despre contribuția pe care o poate aduce tineretul la sporirea avutului întovărășirii agricole — a fost o adunare interesantă. La sfîrșit însă i-am întrebat pe băieți de ce n-au antrenat la rezolvarea acestei probleme de interes general și fetele — numeroase atît în comună cît și în întovărășire.

— Le-am invitat — și nu odată — alături de noi, au răspuns ei. Dar știți, părinții spun că rostul fetelor este să stea pe lîngă casă, să învețe să gătească, să coase, să îngrijească gospodăria...

Am stat în seara aceea tîrziu de vorbă cu utemiștii arătîndu-le care este rostul tînărului — băiat ori fată — în societatea noastră, cum trebuie să se ocupe organizațiile U.T.M. de antrenarea tinerilor la viața obștească.

Din experiența organizațiilor U.T.M. din raionul Craiova în antrenarea fetelor la viața obștească

Tinerii singuri au adus dovezi împotriva concepțiilor greșite ale acelor părinți care consideră că fetele nu pot și nu trebuie să se ocupe decît de treburile casnice.

Băieții au început să-și aducă la acțiunile întreprinse de organizație surorile, prietenele. De asemenea, sub îndrumarea comuniștilor, utemiștii au purtat discuții aprinse cu părinții lor, le-au arătat cît de mult greșesc îngustînd viața fetelor, mărginind-o doar la treburile casnice. Ei le-au arătat că fetele pot aduce o contribuție importantă la buna gospodărire a întovărășirii, a comunei. Despre aceste probleme s-au ținut și o serie de conferințe la care au fost invitate mamele împreună cu fetele. Organizația de bază U.T.M. din comună a ținut seama și de anumite preocupări specifice fetelor. Împreună cu comisia de femei s-a organizat un cerc de artă culinară la care au venit atît fetele tinere cît și mamele lor. În prezent 160 de fete participă la activitatea obștească din comună, răspund la chemările organizației U.T.M. Datorită muncii politice desfășurate de organizația U.T.M., 80 de fete au devenit în acest an utemiste.

Și în comune ca Cernele, Bucovăț, Ciutura, Vîrvor și altele organizațiile de bază U.T.M. numărau puține fete și aveau de luptat cu fel de fel de concepții înapoiate și retrograde cu privire la rolul femeii în societate. Ne-am dat seama că pentru a schimba această situație trebuie să ajutăm — mai mult decît o făcusem pînă atunci — organizațiile U.T.M. să-și îmbunătățească munca politică printre tinerele fete, să lupte cu mai multă hotărîre împotriva concepțiilor străine nouă, să găsească formele cele mai potrivite de atragere a fetelor la viața politică.

Prima măsură luată în această direcție a fost discutarea acestei probleme într-o plenară a comitetului nostru raional. În plenară a reieșit că în afară de combaterea unor păreri învechite a unor oameni, trebuie de asemenea luptat împotriva concepțiilor greșite ale unor fete care consideră că activitatea lor socială se încheie odată cu căsătoria, atitudinilor înapoiate ale unor băieți care desconsideră fetele, care n-au încredere în capacitatea lor, se poartă ne-

MIRCEA NICOLA
secretar al Comitetului raional U.T.M. Craiova

(Continuare în pag. 3-a)

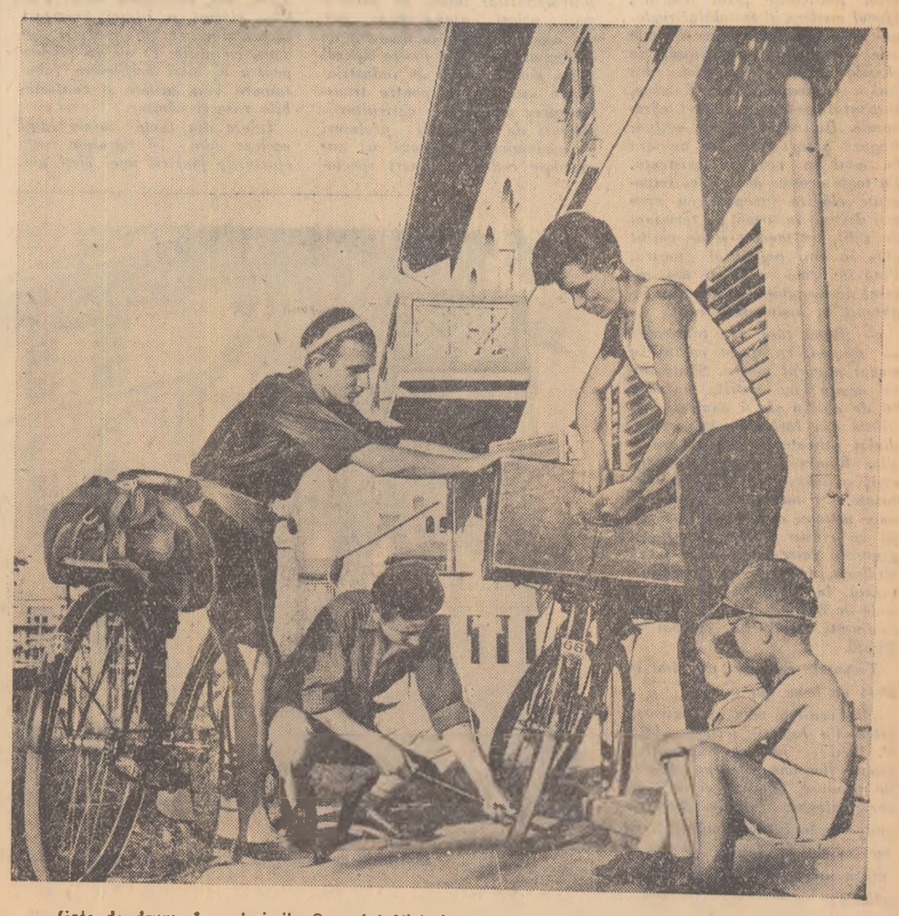

Gata de drum. Împrejurimile Orașului Victoria atrag pe tinerii excursioniști din localitate.

ȘTIINȚA IEȘEANĂ ÎN PLIN AVÎNT CREATOR

Căi noi în medicina ieșeană

Acad. prof. dr. J. Nițulescu

În colectivele Institutului de cercetări medicale dotat în anii din urmă, prin grija partidului pentru dezvoltarea creației științifice cu aparataj de cercetare de ultimul tip se desfășoară sub conducerea unor eminenți reprezentanți ai medicinei românești o intensă activitate științifică. O discuție pe care un redactor al ziarului nostru a avut-o cu unul dintre reprezentanții de frunte ai medicinei ieșene vine să evidențieze această intensă activitate creatoare desfășurată în anii din urmă în unul din domeniile cercetării medicale ieșene.

★ ★

Unul din domeniile de studiu ale cercetătorilor noștri este fiziopatologia, unul din fronturile principale ale cercetării medicale moderne.

In această ordine de idei trebuie să evidențiem în primul rînd cercetările care au urmărit problema reglării corticale a echilibrului glicemic. Rezultatele, demonstrînd existența reacțiilor condiționale în dinamismul acestui echilibru au făcut obiectul unor comunicări la Congresul fiziologilor din Praga (1955) Leipzig (1955) și a unui articol apărut în Das Deutsche Gerundhartswessen (1956). O comunicare sintetică cu privire la aceste subiecte va fi prezentată și la Congresul de Fiziologie care va avea loc în luna viitoare la Buenos Aires.

Aceste cercetări bazate pe aplicarea materialismului dialectic la studiul fenomenelor naturii vii ne-au permis să ajungem la o concepție proprie asupra controlului nervos superior, în desfășurarea proceselor biochimice care se exercită simultan și asupra deplasărilor inițiale asupra reacțiilor de restabilire a nivelului echilibrului normal. S-a putut preciza astfel existența unui sistem de reflexe condiționate antagoniste cuplate care joacă un rol important în menținerea stabilității biochimice organice.

In al doilea rînd am făcut o serie de studii asupra reglării activității gastrice și hepatice. O comunicare în acest sens a fost prezentată la Congresul internațional de fiziologie de la Bruxelles (1957).

In sfîrșit, în al treilea rînd trebuie menționate cercetările privind acțiunea nespecifică a vitaminei P.P. S-a urmărit în special acțiunea antitoxică a acestei vitamine în legătură cu funcția hepatică și tiroidiană. Cercetările noastre în această direcție au făcut obiectul unor comunicări la Congresul internațional de nutriție din Paris 1957. Nu v-am expus decît cîteva din realizările oamenilor de știință ieșeni într-un singur domeniu al cercetării medicale. Ele vorbesc însă din plin de avîntul pe care-l ia creația științifică în condițiile construcției unei vieți noi.

Tinerețea bătrînului oraș al culturii

Acad. prof. Octav Mayer

Locțiitorul Președintelui Filialei Iași a Academiei R.P.R.

Bătrînul oraș al culturii, care a dat în ultimele 3—4 veacuri țării noastre oameni de mare valoare pentru cultura românească, cunoaște astăzi sub soarele regimului de democrație populară, anii unui nestăvilit avînt economic și cultural, anii realei sale înfloriri.

Sub regimul burghezo-moșieresc, Iașul, oraș cu vechi tradiții culturale, nu avea mai mult de 3—4 reprezentanți în Academie, iar influența acestui for asupra dezvoltării științei în Iași — ca și în restul țării — era mai mult decît redusă. Toată activitatea științifică se desfășura în cadrul universității, unde mijloacele materiale puse la dispoziția cercetătorilor erau sub orice nivel. Lipsa de grijă a guvernanților Romîniei burghezo-moșierești față de creația științifică românească, împiedicat decenii de-a rîndul dezvoltarea științei în orașul nostru. Se știe în ce condiții grele, umilitoare de multe ori, au lucrat P. Poni, C. I. Parhon, ca să nu dăm decît două nume de reprezentanți de frunte ai științei ieșene. Acad. A. Myller, pentru a constitui o bibliotecă de matematică — astăzi mîndrie a universității ieșene — a trebuit să bată la multe uși.

In trecut, oamenii de știință lucrau izolat. Lipsea coordonarea științifică, neexistînd nici un fel de for care să pună sarcini practice creatorilor pe tărîmul științei.

Cadrele științifice se recrutau cu greu.

Geniul creator al poporului nostru a fost însă mai puternic decît vitregia acestor condiții. In Iași s-au format cîteva școli științifice care au dat țării oameni remarcabili. Din Iași au plecat reprezentanți de frunte ai științei românești ca Emil Racoviță, C. I. Parhon, Iorgu Iordan, Raluca Ripan, Horia Hulubei, ca să nu pomenim decît de cîteva nume.

Astăzi, creația științifică a Iașului cunoaște o impetuoasă dezvoltare datorită regimului democrat-popular. Grija Partidului Muncitoresc Romîn pentru dezvoltarea științelor se răsfrînge din plin asupra Iașului. In toate instituțiile Iașului se lucrează intens, au fost construite noi institute de cercetări, noi institute de învățămînt superior. Tînăra filială ieșeană a Academiei, această măreață „uzină" de lucru a oamenilor de știință are la activul său numeroase realizări.

Nu ne este posibil să prezentăm în puținele rînduri ce ne stau la dispoziție, toate rezultatele unei activități științifice, care umplu anual, cele vreo 2.800 de pagini ale revistei „Studii și cercetări" — publicația științifică a filialei din Iași a Academiei R. P. Romîne și, de aceea vom încerca doar să trecem în revistă cîteva din succesele mai importante obținute pe tărîm științific în ultimii ani.

Principala caracteristică a cercetărilor întreprinse în laboratoarele institutelor noastre este strînsa legătură a științei cu practica. Toate preocupările noastre științifice se îndreaptă spre valorificarea bogățiilor Moldovei, spre ridicarea economică a țării. Iată numai cîteva exemplificări:

In domeniul tehnicii s-au făcut numeroase studii asupra mașinilor electrice, s-au studiat sistematic zăcămintele industrializabile de materiale de construcții din Moldova, ajungîndu-se la utilizarea unor noi tipuri de materiale de construcții în Moldova. S-au obținut rezultate importante care vor duce la industrializarea metodei de creștere a limitei de oboseală a oțelurilor și astfel, se va spori timpul de funcționare a mașinilor, se va mări randamentul mașinilor.

Din acest punct de vedere pot fi de asemenea citate memoriul tehnico-economic privind amenajarea hidroagrotehnică a Nordului Moldovei, cercetările din domeniul magnetismului ale acad. Șt. Procopiu și ale școlii sale, cele de fizică ale profesorului T. Vescan și altele.

Bătrînul oraș al Iașilor cunoaște astăzi în laboratoarele sale febrila activitate a tinerei generații de cercetători. La chemarea partidului, noi am acordat o deosebită grijă creșterii unei tinere generații de cercetători la înălțimea măreților sarcini ce stau în fața constructorilor unei vieți noi. Am să vă dau și aici cîteva exemple. In institutele de cercetări chimice (care se caracterizează prin activitatea a zeci de largi colective formate în marea lor majoritate de tineri cercetători) se desfășoară o febrilă activitate creatoare care contribuie din plin la rezolvarea unor probleme strîns legate de necesitățile economiei naționale. In această direcție, chimiștii ieșeni au realizat printre altele, metode rapide de dozare a metalelor din minereuri complexe și sterile, care au fost introduse în laboratoarele de control ale uzinelor de metalurgie neferoasă, metode care scurtează considerabil timpul necesar determinărilor și contribuie la un control mai eficace al producției.

Nu numai în chimie, ci în toate domeniile de cercetări științifice ieșene, lucrează colective întregi de valoroși tineri cercetători. In domeniul matematicii, de pildă, o serie de tineri au rezolvat, în domeniul matematicii aplicate, mecanicii și teoriei elasticității probleme de reală valoare științifică.

Nu putem încheia aceste rînduri despre biruințele științei ieșene în anii puterii populare fără a arăta că marile succese obținute în anii ce au urmat lui 23 August se datoresc faptului că în cercetările lor, oamenii de știință din toate compartimentele cercetării științifice au avut drept călăuză mărețele principii ale filozofiei marxist-leniniste. Continuînd seria exemplificărilor de mai sus, trebuie să spunem că numai prin străduințele oamenilor de știință de a aplica în mod creator principiile materialismului dialectic și istoric se pot explica succesele cercetătorilor din institutul de cercetări medicale care s-au îndreptat asupra unora dintre problemele cele mai interesante și actuale ale medicinei, cercetărilor din domeniul istoriei (unde semnalăm printre altele o intensă activitate de explorare arheologică a Moldovei și organizare a Muzeului de Istorie a Moldovei, colecția de documente moldovenești în 17 volume, precum și un mare număr de studii cu privire la instituțiile feudale din Moldova realizate de colectivul de istorie a Evului Mediu, bogate rezultate cu privire la meseriile, comerțul și industria în Moldova între sec. XVII-lea și prima jumătate a secolului al XIX-lea, obținute de colectivul de istorie modernă etc.), sau în cadrul colectivului de antropologie (colectiv nou înființat unde patru lucrări au fost prezentate la congresele de specialitate din străinătate — Kiev, Hamburg, Kiel, Otawa).

Ne oprim aici, fiind convinși că cele cîteva din succesele muncii științifice arătate mai sus aruncă destulă lumină asupra muncii științifice desfășurate în orașul nostru în anii regimului de democrație populară.

In zilele acestea, cînd întîmpinăm cu toții cea de-a XV-a aniversare a eliberării patriei, gîndurile tuturor oamenilor de știință se îndreaptă spre partidul nostru, spre poporul nostru, care înconjoară cu atîta dragoste pe oamenii de știință, angajîndu-ne să ne dăruim și de acum încolo toate eforturile luptei pentru făurirea unei vieți noi, socialiste.

Pentru ridicarea agriculturii Moldovei

Prof. univ. C. Sandu-Ville

membru corespondent al Academiei R.P.R.

Ca și în orice domeniu de activitate, cercetările științifice poartă pecetea vremurilor în care ele se execută.

Ca și în alte domenii de activitate, cercetările științifice făcute în regimul burghezo-moșieresc în domeniul agriculturii, demonstrează cu prisosință că tot ceea ce s-a întreprins s-a făcut numai în interesul unei mîini de potentați, o mînă de moșieri care au deținut pămînturile țării pe care trudeau milioane de țărani.

In această ordine de idei este destul să amintim că în anii dinainte de război nici una din cercetările științifice făcute în cadrul Institutului de Cercetări Agronomice nu au fost făcute în folosul maselor de țărani muncitori ci numai al moșierilor. Grîul de sămînță elită nu a ajuns niciodată în mica gospodărie țărănească ci a mers în marile latifundii.

In anii de după 23 August stațiunea de la Iași a renăscut din propria ei cenușă. Partidul Muncitoresc Romîn și guvernul țării au ajutat și Stațiunea de la Iași. Treptat, treptat localul a fost refăcut, aparatura modernă sovietică, o bibliotecă nouă au venit să ajute pe cercetătorii noștri care au pornit la o muncă nouă, plină de avînt și rezultatele nu au întîrziat să se arate. Să dăm numai cîteva exemple dintr-o serie întreagă de succese ale cercetătorilor noștri, spre a arăta rezultatele cercetătorilor noștri. Colectivul științific al stațiunii sub conducerea ing. Gologan a elaborat spre exemplu, planul de zonarea culturilor din Moldova — un plan unde au fost luați în considerare toți factorii de producție pentru a stabili cele mai bune zone pentru diferite culturi ce trebuiau să intre în planul general al dezvoltării țării noastre.

Un alt aspect caracteristic în munca stațiunii de la Iași constă în preocuparea de a crea noi soiuri de plante cultivate mai productive și cu însușiri superioare. Astfel colectivul de ameliorarea plantelor are deja create soiuri noi de orz de toamnă mai productive și mai rezistente la ger decît cele cunoscute pînă în prezent. Aceste noi soiuri de orz de toamnă se găsesc în momentul de față în ultimele încercări înainte de a fi date în producție pe suprafețe mari.

Sub conducerea ing. Dalas, s-au creat în ultimul timp soiuri noi de grîu de toamnă care tind să înlocuiască în producție grîul A. 15 și chiar grîul TF. 16. Ing. Pavel Ion, un tînăr cercetător, a lucrat și lucrează în continuare la crearea de soiuri noi de plante leguminoase de mare producție. A dat deja în producție soiurile de fasole cunoscute azi în Moldova sub numele de fasole țucără cu bobul alb Iași 5 și Iași 9.

Colectivul de cercetători condus de ing. Ion Costache se ocupă de diferite aspecte din problema agrotehnicei. El a reușit să obțină rezultate de o valoare deosebită în aplicarea diferitelor metode de lucrare a terenului pe coaste. Experiențele fiind făcute pe terenurile G.A.S. Uricani au făcut ca aceste metode noi să fie repede cunoscute și desigur că nu va întîrzia prea mult pînă la intrarea lor în producție. Ing. I. Costache împreună cu ing. Gherasim Vasile se ocupă de asemenea de cercetări care să dovedească folosirea cea mai judicioasă a diferitelor îngrășăminte chimice și naturale.

Colectivul de la sectorul bazei furajere a executat experiențe foarte interesante pe terenurile erodate de la Holmu la Stațiunea Podul Iloaiei arătînd cum se pot folosi pășunile de pe terenurile în pantă și cum în același timp se poate combate eroziunea solului. Ei aduc astfel o contribuție importantă la lupta împotriva eroziunii solului.

Toate aceste realizări se datoresc în primul rînd faptului că Partidul Muncitoresc Romîn și guvernul țării au ajutat Stațiunea să crească, să se desvolte pentru a deveni o instituție de real progres și utilă țării, o mîndrie a bătrînului nostru oraș.

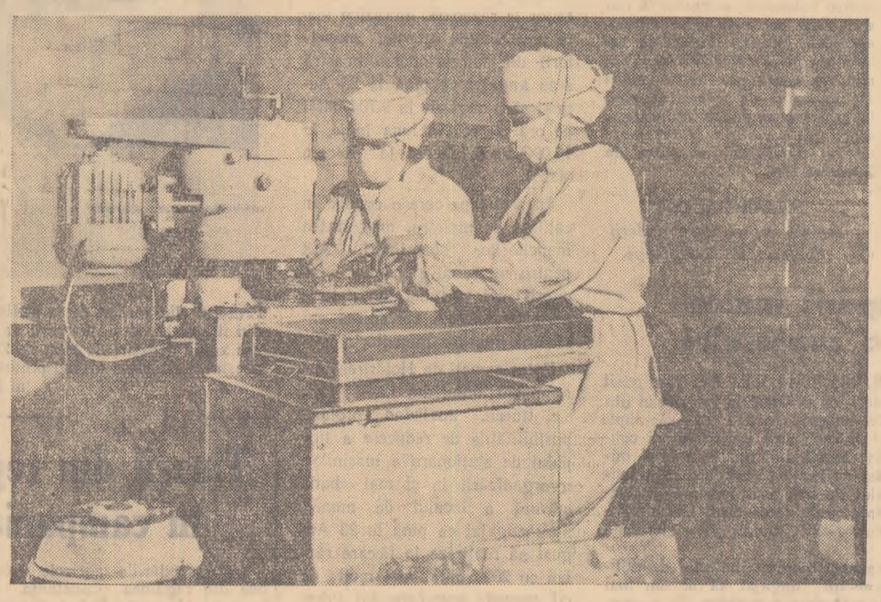

Intr-unul din laboratoarele Fabricii de antibiotice

Foto: AGERPRES

Cartierul științelor

Ion Istrati

În Iașul zilelor noastre, străvechea stradă ce urcă în dealul Copoului (de jos de la lăcașul de cultură pe care-l constituie Biblioteca Centrală Universitară ce poartă numele lui M. Eminescu și pînă sus la Institutul Agronomic „Ion Ionescu de la Brad") a devenit un cartier al cetății științelor puse în slujba poporului.

Aici, pe strada aceasta pe care, în urmă cu 15 ani, au intrat învingători cavaleriștii sovietici și diviziile de tancuri și infanteriile fronturilor doi și trei ucrainiene, alungînd hoardele fasciste din țara noastră, pe strada aceasta ce se numește azi „Calea 23 August" se găsesc astăzi universitatea „Al. I. Cuza" și Institutul politehnic „Gh. Asachi", blocul modern al spitalului regional „Dr. C. I. Parhon" cu clinicile sale universitare, Institutul de chimie „P. Poni" al filialei din Iași a Academiei R. P. Romîne, Institutul pedagogic și cel agronomic. Dintre toate aceste edificii singură universitatea va număra la anul un veac de existență. Cu toate acestea actuala ei impozantă clădire începută cu vreo trei decenii în urmă, s-a terminat de zidit, de tencuit și de văruit abia în anii regimului nostru. Pînă în urmă cu 30 de ani, sălașul universității a tot fost înghesuit în niște vechi case.

— „Bună țară, rea tocmeală" — spunea, cu drept cuvînt în trecut poporul nostru. Simțămîntul acesta l-au nutrit, aproape 90 de ani în șir și oamenii de știință din Iași ale căror revendicări ridicate în fața guvernanților Romîniei burghezo-moșierești se izbeau de timpane sclerozate. Și totuși aici, asemenea unor meteori ai cugetării, au slujit cu cinste cadre, au educat generații întregi de tineri și au strălucit, trudind cu grea anevoință, în afară de nenumărate stele de întîia mărime a literelor românești străluciți oameni de știință.

Trecutele regimuri de pînă în 1944 nu le-au dat nimic!

„La venirea mea în universitatea din Iași — scrie în 1879 P. Poni — iată ce am găsit: cîteva flacoane aproape deșerte de produse, cîteva zeci de retorte-baloane, capsule, toate acestea puse într-o cămăruță... ce servise de bucătărie pe cînd universitatea era locuință particulară".

Așa și-a început cariera universitară savantul de renume mondial care a lăsat studii de bază asupra compoziției chimice a petrolurilor românești. Nici celelalte somități științifice nu s-au bucurat de luarea aminte a apuselor guvernări. Pe geologul Gr. Cobîlcescu l-au prins într-un rînd jandarmii pe cînd culegea pietre de pe dealul Repedea pentru studiul structurii solului și socotindu-l ieșit din minți, l-au legat și l-au dus pe sus la balamucul de la Socola. E mult și nu e mult de atunci! Sînt doar 15 ani de la slăvita zi a eliberării noastre naționale. Dar în acest timp cercetările științifice ale universitarilor ieșeni au parcurs pași uriași, ajungîndu-se sub călăuza partidului la deosebit de însemnate rezultate foarte cîștigătoare pentru opera de industrializare socialistă și pentru transformarea socialistă a agriculturii. Alături de venerabili profesori și academicieni lucrează azi numeroase cadre de tineri specialiști de înaltă calificare. În laboratoarele institutelor, în clinici, în stațiuni experimentale și în gospodării colective, pe marile șantiere de la Bicaz și Onești, la fabrica de antibiotice din Iași și la fabrica „Țesătura", în delta Dunării, în podgoriile Cotnarilor, la Fabrica de rulmenți din Bîrlad și la laminorul de țevi din Roman, la filatura din Fălticeni, pretutindeni e cercetată cu migală creația noastră economică, culturală, legîndu-se astfel cunoștințele teoretice de cele practice.

E Iașul construcției socialiste!

Pe-aici prin cartierul Copoului veteran pe unde în urmă cu un veac și mai bine vor fi păscut bivolii boierilor, caii slujitorilor Agiei, azi, strănepoți de-ai lipitilor clăcași și silnici hrănitori ai orașelor, sînt profesori și studenți cu miile. Ei au azi clădite pentru ei mari amfiteatre, laboratoare bine utilate și confortabile case și cămine.

Iubim din toată inima Iașul acelora care își dăruiesc toate eforturile făuririi unei vieți noi.

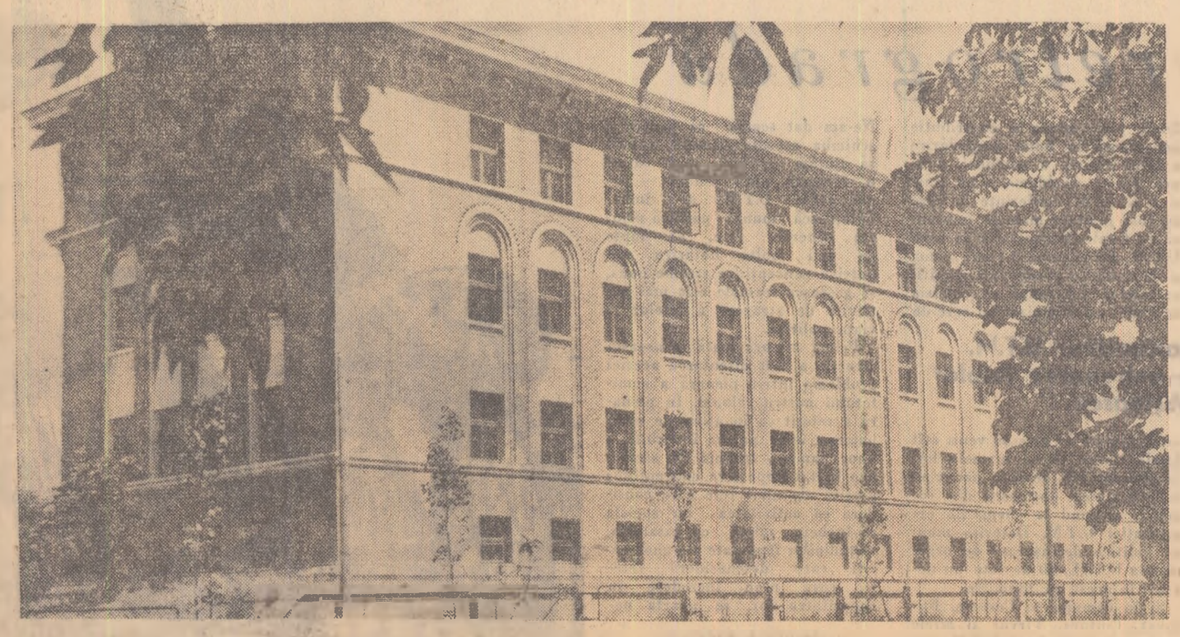

Institutul de chimie „P. Poni" un așezămînt construit în anii puterii populare, cu care Iașul se mîndrește.

Foto: AGERPRES

Pe scurt

● Numărul de lucrări originale, tipărite în anii de după eliberare, de colectivul de matematicieni din universitatea ieșeană întrece cu mult cifra de 300 și se repartizează astfel pe catedre: 19 la algebră, 35 la analiză, 64 la geometrie, 129 la matematici generale și ecuații diferențiale și 92 la mecanică și astronomie.

● Cîțiva dintre tinerii colaboratori ai colectivului de lingvistică au tipărit o serie de lucrări importante. Astfel, au fost realizate lucrări ca „Terminologia exploatării lemnului și plutăritului", „Rolul scriitorilor de la „Dacia literară" în dezvoltarea limbii literare", „Glosar dialectal din Moldova" etc. O importanță deosebită prezintă de asemenea lucrările „Crearea terminologiei științifice românești" și „Neologismul în limba română", care vor fi curînd date tiparului.

● In ultimii ani s-au publicat tratate de algebră (prof. V. Myller-Lebedeff) și de geometrie analitică (acad. O. Mayer și colaborator) ambele fiind distinse cu premiul de stat. Acad. Al. Myller își tipărește în prezent întreaga sa operă.

● O serie de chimiști ieșeni au făcut cercetări asupra lemnului din R.P.R. din punct de vedere fizico-chimic. Rezultatele vor fi cuprinse într-o monografie care va servi ca îndreptar pentru utilizarea cît mai rațională a lemnului.

Tînăra generație de chimiști

Prof. Cr. Simionescu

Membru corespondent al Academiei R.P.R. Rectorul Institutului Politehnic

Moment de excepțională importanță în istoria țării noastre — ziua de 23 August — a determinat totodată hotărîtoare transformări în situația științei românești, în dezvoltarea creației științifice românești. Am să dau numai un exemplu pe deplin grăitor legat de dezvoltarea Iașului ca unul din centrele cercetării chimiei din țara noastră.

Inainte de 23 August în Iași nu exista niciun fel de institut de cercetări care să se ocupe de dezvoltarea chimiei. Întreaga muncă științifică în domeniul chimiei se ducea numai la catedrele universitare însă sporadic, neplanificat și de multe ori fără nici o legătură cu practica. Nu exista nici un for care să pună în fața oamenilor de știință sarcini de rezolvat.

Anii puterii populare au dus la crearea unei Facultăți de Chimie în cadrul Universității, la dezvoltarea Facultății de chimie industrială din cadrul politehnicei, la crearea pe lîngă filiala Academiei R. P. Romîne a unui institut de cercetări chimice ce poartă numele marelui nostru predecesor Petre Poni, la crearea unui institut special pe lîngă fabrica de antibiotice.

Zeci și sute de tineri își dedică astăzi toate forțele creației științifice, dezvoltării chimiei. Petre Poni și alți reprezentanți de frunte ai chimiei, nici măcar nu-și puteau imagina în trecut asemenea dezvoltare. Activitatea științifică desfășurată în laboratoarele universitare și ale institutelor văd lumina tiparului într-o serie de publicații (Analele universității din Iași, Buletinele institutului politehnic, Studii și cercetări seria chimie a filialei Iași a Academiei R.P. Romîne) de a căror apariție nici nu putea fi vorba în trecut. Chimiștii ieșeni își publică rezultatele cercetărilor lor și în publicațiile bucureștene sau de peste hotare.

Ceea ce mi se pare pe deplin semnificativ este faptul că, alături de venerabili oameni de știință, se află într-o covîrșitoare majoritate chimiștii ieșeni tineri. Numai în cadrul Facultății de chimie industrială, de pildă, au fost susținute în ultimul an 5 dizertații de candidat în științe, iar la Institutul de cercetări chimice 4 asemenea dizertații. Tînăra generație de chimiști ieșeni s-a impus în frontul științei contemporane românești.

Încercînd să evidențiem cîteva din succesele obținute în ultimii ani de tinerii cercetători ieșeni trebuie să subliniem în primul rînd faptul că ele au fost legate de problema valorificării bogățiilor naturale ale Moldovei.

Iată cîteva exemple. In domeniul cercetărilor polarografice o serie de tineri ca Aglaia Crăciun, Marcel Bostan continuînd cercetările acad. Cernătescu au făcut o serie de comunicări de reală valoare practică.

Trebuie de asemenea menționate cercetările unor tineri (Laura Mîndrășescu, S. Fischer) pe linia sintezei de substanțe cu acțiune terapeutică și a derivației acizilor grași superiori.

Evidențiind lucrările strîns legate de rezolvarea unor probleme practice trebuie să remarcăm în domeniul pielăriei și al substanțelor tanante, studiul unor noi procedee de tăbăcire. Rezultatele acestor cercetări au găsit o aplicație practică imediată la fabrica de pielărie din Mediaș. In această ordine de idei trebuie remarcate cercetările tov. Chiriță Aglaia în domeniul substanțelor tanante indigene.

In domeniul geochimiei au găsit o largă dezvoltare studiile de microelementi din sol (cercetări la care participă și tînăra Movileanu) și care au o importanță deosebită pentru dezvoltarea producției agricole.

Un loc important îl ocupă studiile de chimie a lemnului (ale Asandei Agatha și Hrihorov Marta) care urmăresc crearea unei monografii de mari proporții pentru cunoașterea chimică a lemnului din țara noastră și care vor duce la o mai bună întrebuințare a lemnului în industrie.

In domeniul maselor plastice trebuie remarcate străduințele unor tineri (Caraculacu Gh. și alții) care urmăresc obținerea unor produși cu proprietăți plastice noi.

In sfîrșit nu putem încheia această prea sumară enumerare a succeselor obținute de chimiștii ieșeni, fără a menționa cercetările întreprinse în laboratoarele institutului de pe lîngă fabrica de antibiotice (conduse de tînărul Nistor Ioan) pentru sinteza unor noi produși utili industriei de antibiotice și a sprijinirii intrării în producție a unor noi secții ale fabricii.

Grija deosebită pe care o are puterea populară pentru dezvoltarea științei, orientarea tinerilor chimiști ieșeni spre rezolvarea unor noi probleme direct legate de producție, constituie și pe viitor chezășia avîntului cercetării științifice în domeniul chimiei în cadrul orașului nostru.

De la trecutul întunecat — la prezentul luminos

— Anii copilăriei —

Fotografia de sus a apărut în revista reacționară „Ilustrațiunea română" la 19 martie 1931, sub titlul „Aspecte bucureștene" : o mamă dintr-un cartier nevoiaș își învață copiii flămînzi să scormonească în gunoaie după hrană. Însuși titlul dat de revistă ne arată că era vorba de un aspect obișnuit, dacă vreți chiar „banal". Asemenea „aspecte" se numărau, sub o formă sau alta, cu zecile și sutele de mii.

Copiii luînd masa pe terasa casei lor, în aerul ozonat de munte Fotografia este făcută la creșa de cartier „8 Martie" din orașul Bistrița (Cluj). Este vorba de un aspect obișnuit al vieții noastre noi. Copiii din patria noastră simt din plin razele calde, dătătoare de fericire și bucurie ale vieții noi, socialiste. Pentru cei mai mici cetățeni ai republicii s-au amenajat mii de cămine, creșe și grădinițe de copii. Așa, de pildă, numărul de locuri în creșe se ridica încă în 1958 la peste 13.000. Iar numărul grădinițelor se ridică la aproape 7000. Ajutoarele acordate de stat familiilor cu mulți copii și mamelor singure s-au ridicat între 1951—1956 la 374 milioane lei.

„Ionel vînzătorul de ace", fotografie din revista reacționară „Ilustrațiunea română", publicată la 6 septembrie 1929. El ne-a amintit de discuția purtată cu unul din copiii acelor vremi de scriitorul Geo Bogza, pe atunci reporter la un ziar bucureștean :

— „Spune-mi acum, cîți bani cheltuiești în fiecare zi pe mîncare ?

— Șase lei pe zi !

— Ce cumperi cu ei ?

— Pîine. De trei lei dimineață și de trei lei seara.

— Pîinea o mănînci goală ?

— Goală, cu apă.

— Și nu mănînci niciodată mîncare ?

— Mîncare ? Niciodată. Numai pîine.

— Nu-ți ajung banii ?

— Nu-mi iese decît șase lei pe zi, pentru mîncare ; jumătate de pîine dimineața, jumătate seara".

Copiii oamenilor muncii din Republica noastră populară cunosc farmecul nespus, de neuitat, al unei copilării fericite. Pentru educarea sănătoasă și instruirea multilaterală a copiilor funcționează 107 palate și case ale pionierilor, numeroase teatre pentru copii și parcuri distractive. Numai în anul trecut au fost cuprinși în tabere și colonii peste 200.000 de copii.

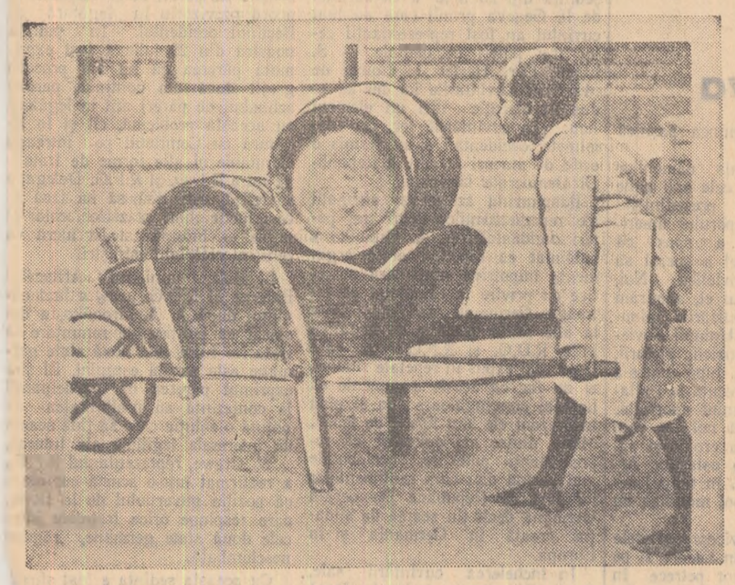

La 10—11 ani, copiii învață, își luminează mintea, simt din plin bucuriile anilor de școală. Copiii nu mai sînt siliți să muncească alături de părinți pentru un codru de pîine. La 10—11 ani, copiii patriei știu că sînt înconjurați cu căldură, că unica lor preocupare trebuie să fie învățătura. La orașe și sate s-au construit în ultimii ani peste 2000 de școli. În planul de stat pe anul 1959 s-au alocat pentru construcții școlare, de 3 ori mai multe fonduri ca în 1958.

Cîți ani poate avea copilul din fotografie ? 10—11 ani ! Și totuși, la această vîrstă fragedă, pentru ca să trăiască, era silit să care o roabă cu butoaie de bere ! Muncă de rob !

Iată ce relata — de pildă — despre munca grea a copiilor, ziarul „Umanitatea" din 2 septembrie 1934 : **„Sînt în Capitală peste o sută de fabrici de țesătorie. În medie, lucrează la fiecare fabrică cîte 100—200 de copii între 10—16 ani. Ei își efectuează munca făcînd cu schimbul noaptea și ziua. Ei fac 11—12 ore de muncă încordată".**

INFORMAȚIE

Miercuri seara a părăsit Capitala dl. Andreas Zakkas, deputat în parlamentul grec, președintele Comitetului grec pentru destindere internațională și pentru pace, membru al Consiliului Mondial al păcii, împreună cu soția, care ne-au vizitat țara la invitația Comitetului național pentru apărarea păcii din R. P. Romînă.

(Agerpres)

Sport

Turul ciclist al R.P.F. Iugoslavia

Astăzi de la Zagreb se dă startul în prima etapă Zagreb—Rijeka (198 km) a Turului ciclist al R.P.F. Iugoslavia. La cea de-a 15-a ediție a acestei competiții rutiere care măsoară în total 1670 km. împărțiți în 10 etape, participă 15 echipe de ciclești reprezentînd 12 țări printre care Belgia, R. P. Bulgaria, Olanda, Anglia, R. P. Polonă, R. F. Germană, R. P. Romînă și altele. De pe lista participanților se desprind numele cunoscuților rutieri Vanderveken (Belgia), Hughens (Olanda), Nencio Hristov (R. P. Bulgaria), Petrovici (Iugoslavia) care sînt considerați principalii favoriți ai cursei. În acest an la startul dificilei probe echipa R.P.R. aliniază o formație tînără. Echipa noastră alcătuită din Șt. Poreceanu, A. Șelaru, Constantin Moiceanu, Eugen Mihăilă și Ion Cozma, are o sarcină grea luînd în considerație traseul muntos și valoarea celorlalți concurenți.

PE SCURT

Continuîndu-și turneul în țara noastră echipa sovietică de fotbal S.K.V.O.-Rostov a jucat joi la Arad cu formația locală U.T.A. Fotbaliștii romîni s-au comportat remarcabil obținînd victoria cu scorul de 2-0 (1-0) prin punctele realizate de Igna și Pelecho ski. Jocul a fost urmărit de peste 15.000 spectatori.

Echipa de fotbal Diosgyori-V.T.K., care activează în prima ligă a campionatului maghiar, a întîlnit joi la Timișoara echipa locală Știința. După un meci spectaculos, echipa maghiară a terminat învingătoare cu scorul de 2-1 (0-1). Au marcat Kiss (2) și respectiv Iordăchescu.

Activiști ai P.M.R. vor vizita expoziția „Realizările economiei naționale a U.R.S.S." de la Moscova

Joi dimineața a părăsit Capitala, plecînd spre Moscova, prima delegație din grupul de 300 de activiști ai Partidului Muncitoresc Romîn care urmează să viziteze expoziția „Realizările economiei naționale a U.R.S.S.". Delegația este condusă de tovarășul Florian Danălache, membru al C.C. al P.M.R., prim-secretar al Comitetului orășenesc București al P.M.R.

La plecare, pe aeroportul Băneasa, delegația a fost condusă de membri ai C.C. al P.M.R., ai Comitetului orășenesc București al P.M.R., activiști de partid și de stat din Capitală.

A fost de față ambasadorul Uniunii Sovietice la București A. A. Epișev și membri ai ambasadei. (Agerpres)

In tabăra studențească de la Mamaia

Cu cîteva zile în urmă tabăra studențească de la Mamaia a primit o nouă serie de 400 de studenți din toate centrele universitare din țară, veniți la odihnă în frumoasa stațiune de pe litoral. Pentru a face odihna cît mai plăcută, comandamentul taberei a propus studenților un vast program cu un bogat conținut cultural-educativ. Printre altele sînt prevăzute întîlniri prietenești cu studenții și oamenii muncii din U.R.S.S., Republica Cehoslovacă, Republica Populară Ungară și Republica Democrată Germană care se odihnesc în țara noastră. În fiecare zi este organizată o oră a cîntecului, care are drept scop învățarea cîntecelor revoluționare precum și a noilor cîntece ale tineretului închinate Festivalului Mondial al Tineretului și Studenților ce se va deschide în curînd la Viena. Nu lipsesc nici competițiile sportive de volei, șah, tenis de masă etc.

Studenții veniți din centrul universitar Timișoara au avut lăudabila inițiativă de a organiza o seară culturală în care punctul de atracție l-a constituit un concurs pe tema „Din realizările regimului nostru în cei 15 ani". La concurs au luat parte aproape toți studenții. S-au acordat premii în obiecte, precum și o excursie gratuită pe Marea Neagră. Cele mai bune răspunsuri le-au dat studenții Uță Vasile, Cristea Dorina și Tapliuc Cosma. A urmat apoi o reușită reuniune tovărășească cu un bogat conținut instructiv-educativ.

TRAIAN SIMULA
student

Salut de muncitori și de elevi

(Urmare din pag. 1-a)

Și zilele piereau și anii
Și oamenii piereau duium...
Pierii și încul lelii Stanii
Zdrobit de-un tanc fascist în drum.

Creșteam asemeni cu porumbul
Zdrelit de vînturi pe cîmpie,
Curgea prin trupul țării plumbul
Topit curgea, prin carne vie.

Tocată sub șenile, piatra
Se-nlocuia în orice an
Și cărțile de clasa patra,
Zăceau uitate în ghiozdan.

Tîrziu, cînd vara se sfîrșea
Lasîndu-și seva-n poame coapte
A răsărit o nouă stea
Ce-a luminat și zi și noapte.

Lucea nespus, tăind cărări
Prin bezna marilor distanțe
Și lumina pămînt și mări
Și-n suflete turna speranțe.

De-atunci porniră muncitorii,
Țăranii-n marș spre-același țel
Sa toarne temelia țării
Din dur beton și din oțel.

Și azi cu cartea subsoară
Urmați de-o fragedă lumină
Pașesc în fiecare seara
Către liceul din uzină.

Și profesoara-și poartă pasul
În fața clasei, meditînd
Cum sa cuprindă cu compasul
Pe tablă, sfera unui gînd

Slăvim pe cel ce ne aduse
Aceste zile minunate
Sorbind dulceața limbii ruse
— Potir din stepe-nmiresmate.

Așa aleargă fără număr
Secundele în zbor de ciută
Simțim al minții voastre umăr
Profesori dragi, cum ne ajută.

Cînd zorii-aruncă primul sclipet
Pășim în vaste-ateliere
Și-nvățatura-al minții scripet
Ne dă îndrăzneală și putere.

Sorbim din slova-nseninării,
A trudei voastre necurmate
Să-i dăm partidului și țării
Minți sprintene și luminate.

Slăvim partidul ce ne-a dat
Spre culmile științei zborul,
Din steagul lui împurpurat
Ne cheamă tînar, viitorul.

Buni gospodari

În cinstea celei de-a XV-a aniversări a eliberării patriei de sub jugul fascist, sfaturile populare raionale din Capitală se întrec pentru mai buna gospodărire și înfrumusețare a orașului. Cu sprijinul cetățenilor ele dau o nouă înfățișare multor străzi și cartiere. Pînă la 17 iulie în Capitală au fost executate pavaje pe o suprafață de aproape 130.000 m.p., cu 6.683 m.p., mai mult decît prevedea angajamentul luat pînă la 23 August. Depășiri însemnate s-au obținut în raionul V. I. Lenin, unde s-au făcut 40.000 m.p. de pavaje, de 2 ori mai mult decît propunerile inițiale.

Angajamentul de a se realiza 31.500 m.p. spații verzi a fost depășit cu 8.500 m.p.

Paralel cu noile construcții ce se ridică în Capitală, o grijă deosebită s-a acordat și întreținerii fondului de locuințe, executîndu-se reparații capitale și curente în valoare de cca. 15.600.000 lei. Mulți cetățeni au contribuit cu posibilitățile lor la executarea acestor lucrări, făcînd reparații la imobile în valoare de peste un milion lei.

G.A.C. „A 15-a aniversare a eliberării"

În comuna Ibănești, raionul Bîrlad, s-a constituit zilele acestea gospodăria agricolă colectivă „A 15-a aniversare a eliberării". Aceasta este a 46-a gospodărie colectivă din raionul Bîrlad.

Noua gospodărie colectivă este formată din 160 de familii de țărani muncitori care au lucrat pînă acum în întovărășirea agricolă. Ei au adus în gospodărie pe lîngă 555 ha teren, un mare număr de animale de producție și de muncă, precum și mașini și unelte agricole.

Trecerea de la întovărășirea agricolă la gospodăria colectivă este rezultatul muncii politice de lămurire duse de comuniști ca Ion Filip, Vasile Topală și alții, care au arătat prin exemple concrete membrilor întovărășirii că munca în gospodăria colectivă este mult mai spornică și mai bine răsplătită.

Noii colectiviști și-au propus, printre altele, să ridice în gospodărie o serie de construcții folosind în mare măsură resursele locale și să dezvolte încă din acest an creșterea animalelor, ramură aducătoare de mari venituri.

(Agerpres)

Recepție cu prilejul sărbătorii naționale a R.A.U.

Joi, ambasadorul extraordinar și plenipotențiar al Republicii Arabe Unite la București, Farid Chehlaoui, a oferit o recepție în saloanele ambasadei, cu prilejul sărbătorii naționale de la 23 iulie.

Au participat Marcel Popescu, ministrul Comerțului, Aurel Mălnașan, adjunct al ministrului Afacerilor Externe, Octav Livezeanu, vicepreședinte al Institutului romîn pentru relațiile culturale cu străinătatea, Dionisie Ionescu, șeful Ceremonialului de Stat, ing. Mihai Ciobanu, președintele Camerei de Comerț a R.P. Romîne, ing. Horațiu Iancu, secretar general în Ministerul Industriei Petrolului și Chimiei, artiștii poporului Ion Jalea, președintele Uniunii Artiștilor Plastici și Sică Alexandrescu, funcționari superiori din Ministerul Afacerilor Externe și Ministerul Comerțului, ziariști.

Au luat parte șefi ai misiunilor diplomatice acreditați la București și alți membri ai corpului diplomatic.

(Agerpres)

Conferință la Casa scriitorilor

Sub auspiciile Ligii romîne de prietenie cu popoarele din Asia și Africa joi seara a avut loc la Casa scriitorilor „Mihail Sadoveanu" din Capitală conferința „23 iulie — ziua revoluției Republicii Arabe Unite" pe care a ținut-o Gheorghe Dinu, secretar al Uniunii Ziariștilor din R. P. Romînă.

Au participat membri ai ambasadei Republicii Arabe Unite la București.

Conferința a fost urmărită cu mult interes de public.

(Agerpres)

Cum am învins o concepție retrogradă

(Urmare din pag. 1-a)

cuviincios cu ele. Iată dar pe cîte planuri trebuia să îndrumăm activitatea organizațiilor de bază în vederea antrenării unui număr mare de fete la viața politică și socială. Plenara comitetului nostru raional a reușit să adopte măsuri corespunzătoare prin care să se realizeze un bogat schimb de experiență între organizațiile U.T.M. în această direcție, să se generalizeze metodele bune folosite de unele organizații U.T.M. pentru atragerea fetelor la activitățile organizației.

Aplicînd hotărîrile plenarei, în organizațiile de bază U.T.M. s-au organizat conferințe, adunări generale în care s-a vorbit despre rolul femeii în societatea noastră socialistă, întîlniri între tinere și activiste pe tărîm social, etc. Peste tot au luat ființă și cercuri de artă culinară, de croitorie, de cusături pe teme și motive naționale etc. Fetele au fost antrenate la activitatea cultural-artistică, la acțiunile de muncă patriotică. Chiar și tinerele căsătorite au început să fie antrenate la viața politică și obștească a comunelor. De pilda utemiste ca Gogoașă Elena (din comuna Bratovoești) nu mai sînt de părere ca activitatea lor obștească, sociala și politica se încheie odată cu căsătoria. Obiceiul de a-și întrerupe orice activitate socială odată cu căsătoria și care se menținea în comunele Bratovoești, Breasta, Podari, Branițe și altele, a început să fie părăsit chiar din inițiativa tinerelor căsătorite.

În atenția noastră a stat și problema atitudinii băieților față de fete. Unde a fost cazul, noi am ajutat organizațiile U.T.M. să întocmească și să prezinte în adunări generale U.T.M. referate pe teme de conduită morală, de atitudine tovărășească a tinerilor față de fete. Astfel de referate au găsit un larg ecou. De pildă, în comuna Beloț existau cîțiva tineri care se purtau necuviincios cu fetele, fapt care a dus la scăderea participării fetelor la acțiunile organizației U.T.M. Cu ocazia prezentării unui asemenea referat în cadrul unei adunări generale deschise — la care au fost mobilizate toate fetele — a fost pus în discuție și cazul tînărului Ștefan Băla care antrena și alți tineri la manifestări huliganice față de fete. Datorită faptului că el a fost ajutat în mai multe rînduri de utemiști și nu a ținut seama de sfaturile primite, membrii organizației U.T.M. de această dată l-au judecat aspru, mergînd pînă la excluderea lui din rîndurile organizației U.T.M. Fetele — în cuvîntul lor — au arătat cît de mult le jignesc purtările necuviincioase ale unor tineri și cît sînt de nejustificate aceste purtări.

Și părinții au aprobat această măsură luată de utemiști îndemnînd apoi fetele să participe activ la viața organizației U.T.M. Ca efect al acestei adunări generale U.T.M. și a unei munci politice permanente, utemistele și-au intensificat activitatea în organizație. Tot de atunci — e aproape un an — încă 50 de fete au cerut organizației de bază să fie primite în U.T.M.

Firește că în munca politică pentru antrenarea fetelor la acțiunile organizației U.T.M. noi am folosit și alte mijloace ca : șezătorile din timpul iernii, reuniunile tovărășești organizate pe teme educative, munca de folos obștesc, organizarea grupelor de studiere a Statutului U.T.M. și altele. De asemenea pentru a face pe tineri să înțeleagă mai bine diferența dintre viața de ieri și cea de azi, am organizat întîlniri cu bătrînii satelor, care au vorbit despre tinerețea și viața lor grea trăită în regimul de cruntă exploatare burghezo-moșieresc. Printre bătrînii care au vorbit au fost și femei. De pildă pe fetele din comuna Breasta le-a impresionat foarte mult povestirea bătrînei Nicolița Ciobanu din satul Crovna despre tinerețea ei grea și le-a sporit și mai mult ura împotriva tuturor dușmanilor vieții noastre noi. De la Nicolița Ciobanu tinerii au aflat despre traiul mizer de odinioară al țăranilor din satele acestei comune, care robeau pe moșia lui Argentoianu, despre munca grea a femeilor, despre biciul împletit cu plumb al vătafilor pe care l-au simțit adesea pe spinarea lor.

La multe adunări generale U.T.M. au vorbit și tovarășe activiste de partid și U.T.M.

Munca politică permanentă dusă în mijlocul fetelor, prin formele arătate mai sus, a dus la creșterea numărului acestora la acțiunile întreprinse de organizația noastră U.T.M. În loc de 1.200—1300 de fete antrenate la diferite acțiuni ale organizației U.T.M. (număr înregistrat anul trecut) avem astăzi peste 5.000 de fete active în comunele raionului. În loc de 4—500 de utemiste cîte aveam anul trecut, avem astăzi peste 1.400.

Acum la conferințele organizate de noi participă peste 1.200 de fete, iar din cele aproape 1.000 de cititoare pasionate ale cărților din concursul pentru citirea literaturii „Iubiți cartea", 412 au devenit purtătoare ale insignei „Prieten al cărții". Cu ocazia organizării „Spartachiadei fetelor" au fost prezente pe terenul de sport mai mult de 1.800 de fete. 100 dintre ele — multe care nu făcuseră pînă atunci sport — au ajuns pînă în faza raională.

Firește însă că nu putem fi mulțumiți numai cu atît. Mai sînt fete pe care nu am reușit să le mobilizăm, să le antrenăm la o bogată activitate politică și obștească.

Avem însă condiții și posibilități să le antrenăm și pe ele în acțiunile organizate de noi.

De peste hotare

Pentru întărirea şi lărgirea continuă a colaborării frăţeşti dintre U.R.S.S. şi R.P. Polonă

— Declaraţia comună sovieto-polonă —

VARŞOVIA 23 (Agerpres). — După cum transmite PAP, la 22 iulie a fost semnată la Varşovia declaraţia comună sovieto-polonă în legătură cu vizita în Republica Populară Polonă a delegaţiei de partid şi guvernamentală a Uniunii Sovietice în frunte cu N. S. Hruşciov, prim-secretar al C.C. al P.C.U.S., preşedintele Consiliului de Miniştri al U.R.S.S.

In timpul vizitei delegaţiei de partid şi guvernamentale a Uniunii Sovietice în Republica Populară Polonă, se spune în declaraţie, au avut loc tratative. La tratativele şi convorbirile prieteneşti dintre cele două părţi au fost examinate probleme importante care se referă la lărgirea şi întărirea continuă a colaborării frăţeşti dintre popoarele Uniunii Sovietice şi Republicii Populare Polone, precum şi probleme ale situaţiei internaţionale actuale. S-a constatat cu satisfacţie unitatea de păreri în toate problemele discutate.

Toate succesele R.P. Polone în construcţia socialistă au fost realizate datorită muncii pline de abnegaţie a poporului polonez, sub încercata conducere a Partidului Muncitoresc Unit Polonez, cu sprijinul şi ajutorul frăţesc al Uniunii Sovietice şi al altor ţări ale lagărului socialist.

Delegaţia Uniunii Sovietice şi Poloniei, se arată în continuare în declaraţie, constată cu mare satisfacţie că Tratatul de prietenie, ajutor reciproc şi colaborare postbelică dintre Uniunea Republicilor Sovietice Socialiste şi Republica Polonă din 21 aprilie 1945, este una din importantele cuceriri ale celor două popoare. El corespunde intereselor fundamentale ale oamenilor muncii din cele două ţări.

Prietenia dintre popoarele celor două ţări, bazată pe o adîncă comunitate ideologică, pe principiile leniniste ale internaţionalismului proletar, se întăreşte şi se dezvoltă tot mai mult. Aceasta îşi găseşte expresia concretă în colaborarea multilaterală politică, economică şi culturală între U.R.S.S. şi R.P.P. Uniunea Sovietică a acordat şi acordă Poloniei un ajutor frăţesc dezinteresat în dezvoltarea celor mai importante ramuri ale economiei naţionale şi în construirea a numeroase obiective industriale.

Cele două părţi sînt de părere că în actuala etapă de dezvoltare a vieţii economice are o uriaşă importanţă diviziunea justă şi raţională a muncii între ţările socialiste, îndeosebi specializarea şi cooperarea.

Părţile şi-au exprimat hotărîrea de a întări şi în viitor prietenia frăţească a celor două popoare, bazată pe principiile marxism-leninismului şi internaţionalismului proletar, să lărgească prin toate mijloacele colaborarea politică, economică şi culturală şi ajutorul reciproc, să tindă spre o şi mai mare coeziune a tuturor ţărilor lagărului socialist.

Devine tot mai evident pentru cercurile largi ale opiniei publice cît şi pentru diferite forţe politice ale lumii capitaliste că nici o politică de pe poziţii de forţă nu este în stare să oprească în loc procesul dominant al dezvoltării actuale a forţelor socialismului, nu este în stare să înăbuşe mişcarea de eliberare naţională. Numai coexistenţa paşnică şi întrecerea paşnică a celor două sisteme pot preîntîmpina izbucnirea unui război. Existenţa lagărului socialist şi puterea lui mereu crescîndă au creat o puternică stavilă pentru toate încercările de a impune lumii hotărîri de pe poziţii de forţă.

Delegaţiile au acordat o atenţie deosebită examinării problemelor referitoare la Germania. S-a constatat în unanimitate că cele mai importante probleme, care necesită o rezolvare imediată, sînt încheierea unui tratat de pace cu Germania şi lichidarea regimului de ocupaţie în Berlinul occidental. Este absolut anormal şi de neîngăduit faptul că poporul german nu are pînă în prezent un tratat de pace, iar în Berlinul occidental se menţine regimul de ocupaţie.

Delegaţiile Uniunii Sovietice şi Republicii Populare Polone consideră că la Conferinţa de la Geneva miniştrii Afacerilor Externe au depus o anumită activitate pozitivă. In cadrul conferinţei s-au conturat mai bine poziţiile părţilor într-o serie de probleme, au fost precizate divergenţele existente, s-au făcut încercări de a apropia punctele de vedere ale părţilor. Totodată delegaţiile constată cu regret că din cauza poziţiei puterilor occidentale la Conferinţa de la Geneva, încă nu s-a reuşit să se realizeze o înţelegere în privinţa încheierii Tratatului de pace cu Germania şi normalizării situaţiei în Berlinul occidental.

Cele două părţi consideră că pentru rezolvarea problemelor principale ale contemporaneităţii o mare importanţă ar avea o conferinţă a şefilor guvernelor, care ar discuta şi ar lua hotărîri asupra celor mai urgente probleme ale situaţiei internaţionale actuale, ceea ce ar contribui fără îndoială la destinderea încordării internaţionale.

Cele două părţi subliniază dreptul deosebit al Poloniei şi Cehoslovaciei de a participa la discutarea chestiunilor referitoare la problema germană şi securitatea europeană.

In declaraţie se subliniază că Uniunea Sovietică şi R. P. Polonă vor duce ca şi pînă acum o luptă consecventă pentru încheierea Tratatului de pace cu Germania. Ţinînd seama de situaţia de fapt — se arată în declaraţie, părţile consideră că în actualele condiţii tratatul de pace trebuie să fie semnat de cele două state germane existente. Dacă însă cercurile agresive ale Occidentului vor zădărnici reglementarea paşnică pe această bază, atunci Uniunea Sovietică şi Republica Populară Polonă vor semna un tratat de pace cu Republica Democrată Germană şi sînt convinse că Tratatul de pace cu R. D. Germană va fi semnat şi de celelalte state care sînt cu adevărat interesate în întărirea păcii şi securităţii în Europa.

Subliniind că o soluţie pe deplin actuală a problemei regimului de ocupaţie în Berlinul occidental ar fi acordarea unui statut garantat de oraş liber Berlinului occidental, delegaţiile subliniază că dacă, în pofida bunăvoinţei R.D. Germane şi celorlalte ţări socialiste, nu va fi lichidată situaţia anormală în Berlinul occidental, atunci U.R.S.S. şi Polonia vor acorda Republicii Democrate Germane sprijin în măsurile pe care aceasta va socoti de cuviinţă să le ia în conformitate cu drepturile ei suverane pentru lichidarea situaţiei anormale în Berlinul occidental.

Sprijinind întrutotul propunerile R.D. Germane cu privire la încheierea unui pact de neagresiune între R.D. Germană şi R.F. Germană şi cu privire la renunţarea de către cele două state germane la arma atomică şi arma rachetă, guvernele Uniunii Sovietice şi Poloniei au confirmat din nou că frontiera pe Oder şi Neisse-Luzyce este unica frontieră legală, justă şi inviolabilă dintre Polonia şi Germania.

Uniunea Sovietică şi Republica Populară Polonă sprijină întrutotul propunerea cu privire la crearea unei zone denuclearizate în Peninsula Balcanică.

Conducătorii Partidului Comunist al Uniunii Sovietice şi ai Partidului Muncitoresc Unit Polonez, se spune în declaraţie, au făcut schimb de informaţii cu privire la activitatea partidelor lor, au discutat problemele relaţiilor reciproce de partid, precum şi problemele actuale ale mişcării comuniste şi muncitoreşti internaţionale. In declaraţie se subliniază că viaţa a confirmat întrutotul justeţea concluziilor Declaraţiei partidelor comuniste şi muncitoreşti adoptată la Moscova în noiembrie 1957.

Cele două partide, se spune în continuare în declaraţie, consideră că este o datorie a lor sfîntă de a duce şi pe viitor lupta intransigentă împotriva revizionismului, ca principala primejdie în mişcarea comunistă şi muncitorească în etapa actuală, precum şi împotriva dogmatismului şi sectarismului, care duc la ruperea de mase.

Vizita prietenească de răspuns a delegaţiei de partid şi guvernamentale a Uniunii Sovietice în Republica Populară Polonă, se spune în încheierea declaraţiei, care a constituit o strălucită demonstraţie a prieteniei frăţeşti şi alianţei dintre cele două ţări, va contribui la dezvoltarea şi lărgirea continuă a prieteniei şi colaborării dintre popoarele sovietic şi polonez, dintre popoarele întregului lagăr socialist şi va servi cauzei întăririi păcii în întreaga lume.

Prezenţe romîneşti peste hotare

Revista „Europe" dedică un număr special literaturii romîne

PARIS 23 (Agerpres). — Revista franceză „Europe" publică un număr special — pe lunile iulie-august 1959 — consacrat literaturii romîne, cuprinzînd o bogată selecţie de texte — poezie şi fragmente de proză — din operele celor mai reprezentativi scriitori romîni contemporani.

Numărul este prezentat de cunoscutul scriitor şi eseist francez Pierre Abraham, directorul revistei, care împărtăşeşte cîteva din impresiile culese în timpul unei vizite în Republica Populară Romînă. Publicista franceză Geneviève Tabouis semnează de asemenea un scurt articol.

Contribuie de asemenea la acest număr Henri Laugier, profesor onorific la Sorbonna, profesorul Antoine Adam, de la Sorbonna, scriitorul Pierre Paraf. Istoricul francez Emile Tersen semnează de asemenea un documentat articol consacrat Centenarului Unirii.

Scriitorul Petru Dumitriu semnează o prezentare a romanului romînesc. Urmează o amplă antologie cuprinzînd schiţe şi fragmente de nuvele şi de roman.

Numărul consacrat literaturii romîne cuprinde de asemenea o prezentare — „Cîteva figuri ale teatrului romînesc" — semnată de dramaturgul Jean de Beer, precum şi o prezentare a muzicii romîneşti contemporane scrisă de criticul Radu Gheciu. Jules Perahim semnează de asemenea „Note asupra artei plastice".

Filme, muzică, conferinţe

NEAPOLE 23 (Agerpres). — Sub auspiciile Centrului napolitan (Neapole—Italia) pentru relaţiile culturale cu ţările de democraţie populară au avut loc în ultimul timp la Neapole o serie de manifestări consacrate ţării noastre, printre care prezentarea filmelor documentare romîneşti „Theodor Aman", „Nicolae Grigorescu", „Muntele Retezat" şi o conferinţă despre muzica romînească urmată de o audiţie pe discuri.

Pe scurt

BRATISLAVA 23 (Agerpres). — La 23 iulie pe bordul navelor „Vasile Roaită" şi „Olga Bancic" a sosit la Bratislava delegaţia tineretului romîn care participă la cel de-al VII-lea Festival Mondial al Tineretului şi Studenţilor de la Viena. Tinerii din R. P. Romînă au fost întîmpinaţi cu multă căldură de tinerii din Bratislava.

ROMA. — Plenara C.C. şi a Comisiei centrale de control a Partidului Comunist Italian şi-a încheiat lucrările în seara de 21 iulie.

VIENA 23 (Agerpres). — La 22 iulie au sosit la Viena pentru a participa la cel de-al VII-lea Festival Mondial al Tineretului şi Studenţilor delegaţiile Chinei şi Coreei. Un tren special i-a transportat pe solii acestor ţări în gara de sud a capitalei austriace unde s-a adunat o mulţime imensă.

BONN 23 (Agerpres). — 1.200 de tineri şi tinere din Germania occidentală vor participa la Festivalul Mondial al Tineretului şi Studenţilor de la Viena.

CAIRO. — Cu prilejul împlinirii a şapte ani de la revoluţia din 1952, în dimineaţa zilei de 23 iulie la Cairo a avut loc o mare paradă militară.

Cuvîntarea lui N. S. Hruşciov la mitingul de la Moscova

MOSCOVA 23 (Agerpres). — TASS transmite: La 23 iulie la Lujniki, pe stadionul „V. I. Lenin", a avut loc un miting al oamenilor muncii din Moscova în legătură cu întoarcerea în patrie a delegaţiei de partid şi guvernamentale sovietice care a vizitat Republica Populară Polonă.

Mitingul a fost deschis de Vladimir Ustinov, prim-secretar al Comitetului orăşenesc Moscova al P.C.U.S.

În cadrul mitingului au rostit cuvîntări de salut reprezentanţi ai ţărănimii colhoznice, ai muncitorilor, intelectualilor şi tineretului din Moscova şi din regiunea Moscova. În cadrul mitingului a luat cuvîntul N. S. Hruşciov. El a subliniat că membrii delegaţiei au văzut pretutindeni cum poporul polonez îşi manifestă sentimentele de simpatie prietenească faţă de poporul sovietic, faţă de Uniunea Sovietică. Ne este lesne să înţelegem această manifestare a sentimentelor frăţeşti, a spus N. S. Hruşciov. Ea dovedeşte că poporul polonez înţelege just importanţa prieteniei polono-sovietice care este în folosul popoarelor celor două ţări, al întregului lagăr socialist, al întăririi păcii în întreaga lume.

N. S. Hruşciov a subliniat că în numeroase ţări capitaliste burghezia reuşeşte chiar şi pînă în prezent să înşele masele populare prin lozinci naţionaliste. Otrava naţionalismului şi şovinismului sînt vechi mijloace cu ajutorul cărora burghezia menţine clasa muncitoare în robie. Numai unirea eforturilor clasei muncitoare, ale oamenilor muncii, atît în interiorul fiecărei ţări cît şi pe plan internaţional, a spus N. S. Hruşciov, numai legăturile internaţionale profunde ale muncitorilor din toate ţările pot aduce oamenilor muncii eliberarea de sub robia capitalistă.

N. S. Hruşciov a subliniat că în prezent relaţiile existente între Polonia şi U.R.S.S. sînt relaţii prieteneşti, tovărăşeşti şi de colaborare frăţească. Vizita delegaţiei a confirmat din nou acest lucru. Convorbirile dintre membrii delegaţiei Uniunii Sovietice şi reprezentanţii P.M.U.P. şi guvernului Poloniei s-au desfăşurat în spiritul deplinei înţelegeri reciproce. Probleme litigioase, a spus N. S. Hruşciov, nu au existat, ele nu au putut să se ivească în cursul tratativelor. Dimpotrivă, schimbul de păreri a dus la întărirea continuă a înţelegerii reciproce.

Vorbind despre relaţiile dintre P.C.U.S. şi P.M.U.P., N. S. Hruşciov a subliniat că cele două partide apreciază în acelaşi mod tezele ideologice principiale expuse în Declaraţia din 1957 a celor 12 partide comuniste. Considerăm, a spus N. S. Hruşciov, că principalul pericol în mişcarea muncitorească internaţională este revizionismul. Cele două partide sînt ferm hotărîte să nu slăbească eforturile în lupta neîmpăcată împotriva revizionismului. Totodată, N. S. Hruşciov a arătat că lupta împotriva revizioniştilor nu trebuie să distragă atenţia de la lupta împotriva dogmaticilor ale căror acţiuni pot aduce un însemnat prejudiciu mişcării muncitoreşti internaţionale.

Între noi, a declarat preşedintele Consiliului de Miniştri al U.R.S.S., există o deplină unitate de vederi şi asupra problemelor internaţionale.

Referindu-se la aşa-numita „săptămînă a ţărilor înrobite", organizată în S.U.A., N. S. Hruşciov a declarat: Temindu-se de succesele crescinde ale Uniunii Sovietice, ale tuturor ţărilor socialiste, imperialiştii şi monopoliştii americani întreprind astfel de acţiuni grosolane care nu pot fi calificate altfel decît amestec direct în treburile noastre interne, atitudinea cea mai lipsită de jenă faţă de ţări suverane şi independente care sînt, ca şi S.U.A., membre ale O.N.U.

În campania isterică dezlănţuită în S.U.A., a continuat N. S. Hruşciov, îşi găseşte expresia teama plină de panică a monopoliştilor care îşi pierd controlul acţiunilor. Campania antisocialistă desfăşurată de ei în S.U.A. în preajma sosirii vice-preşedintelui Nixon în U.R.S.S. nu le va aduce nimic bun. N. S. Hruşciov a arătat că pînă şi în S.U.A. oamenii lucizi califică această campanie drept una dintre marile înşelătorii comise de conducătorii politicii externe americane.

În însuşi termenul „eliberarea ţărilor înrobite", a spus N. S. Hruşciov, imperialiştii includ un înţeles cu totul opus adevăratului sens al noţiunii de eliberare.

Protestînd împotriva calomniei josnice îndreptate împotriva ţărilor socialismului care sînt cu adevărat libere, independente şi suverane, a subliniat N. S. Hruşciov, noi nu vom da curs provocărilor imperialiştilor, vom duce şi pe viitor cu fermitate o politică de pace, o politică de sprijinire a popoarelor care luptă pentru libertate. Am spus şi o spunem domnilor imperialişti: Lagărul nostru socialist este puternic şi de neînfrînt. Sîntem mai presus de provocările meschine, dar le condamnăm cu hotărîre şi declarăm în mod deschis: nu o să realizaţi niciodată scopurile propuse! U.R.S.S., toate ţările socialiste vor păşi cu încredere şi fermitate pe drumul lor spre ţelul măreţ, vor lupta cu fermitate pentru slăbirea încordării internaţionale.

R. Nixon a sosit la Moscova

MOSCOVA 23 (Agerpres). — TASS transmite: La sosirea sa pe aeroportul Vnukovo, vicepreşedintele S.U.A., Nixon, a fost salutat în numele guvernului sovietic de Frol Kozlov, prim-vicepreşedinte al Consiliului de Miniştri al U.R.S.S. El şi-a exprimat convingerea că schimbul de expoziţii dintre U.R.S.S. şi S.U.A. va permite popoarelor celor două ţări să se cunoască mai bine între ele.

Nădăjduim, domnule vicepreşedinte, a declarat Frol Kozlov, că vizita dv. în Uniunea Sovietică va înlesni lichidarea suspiciunilor şi a ideilor preconcepute care s-au creat, din păcate, în ultimii ani în relaţiile dintre ţările noastre. Credem că convorbirile pe care le veţi avea cu conducătorii guvernului sovietic, precum şi vizitarea unor oraşe, întreprinderi industriale, instituţii culturale, întrevederile pe care le veţi avea cu oamenii sovietici, vă vor permite să cunoaşteţi felul nostru de viaţă, să constataţi că poporul nostru nu are alte scopuri decît munca paşnică constructivă.

După ce a transmis oamenilor sovietici un salut şi cele mai bune urări din partea preşedintelui Eisenhower şi a poporului american, Richard Nixon a spus că timp de mulţi ani el a sperat să viziteze Uniunea Sovietică. Noi, americanii, a declarat el, admirăm de multă vreme realizările minunate ale popoarelor Uniunii Sovietice în domeniul muzicii, picturii, ştiinţei, literaturii şi, după cum s-a dovedit săptămîna trecută la Philadelphia — în domeniul sportului. In primul rînd însă noi nu vom uita niciodată vitejia eroică şi sacrificiile mărete ale ostaşilor Armatei Sovietice care, în timpul celui de-al doilea război mondial, au fost aliaţii noştri.

In încheiere, vicepreşedintele S.U.A. a arătat că în fiecare zi pe care americanii o vor petrece în U.R.S.S., ei se vor strădui să ajute la crearea unei atmosfere de mai bună înţelegere.

Opinia publică internaţională înfierează sentinţa arbitrară împotriva lui Manolis Glezos şi a celorlalţi patrioţi greci

ATENA 23 (Agerpres). — Sentinţa arbitrară pronunţată de Tribunalul militar din Atena împotriva lui Manolis Glezos şi a celorlalţi patrioţi greci este viu criticată de cercurile largi ale opiniei publice internaţionale, precum şi de jurişti de seamă din diferite ţări care au urmărit dezbaterile procesului.

Astfel, în seara de 22 iulie, în cadrul unei conferinţe de presă care a avut loc la Atena, Harvey Moore, consilier al reginei Angliei, G. Aronstein, jurist belgian, secretar general al Ligii belgiene pentru apărarea drepturilor omului, şi E. Aroneanu, jurist francez, reprezentantul Federaţiei internaţionale pentru apărarea drepturilor omului, care au asistat la proces în calitate de observatori, au arătat că „sentinţele pronunţate de tribunalul militar nu sînt justificate de fapte şi nu corespund cerinţelor justiţiei".

După anunţarea sentinţei la Atena, agenţiile de presă au transmis relatări despre indignarea cu care opinia publică din diferite ţări şi-a exprimat protestul faţă de această măsură arbitrară a autorităţilor greceşti. Comitetul german pentru eliberarea lui Manolis Glezos a adresat regelui Greciei o telegramă în care se subliniază că „prin sentinţele inumane pronunţate, mai ales împotriva lui Vutsas şi Trikalinos, care au fost condamnaţi la închisoare pe viaţă, tribunalul a violat drepturile inalienabile ale omului proclamate de O.N.U.". In telegramă se subliniază că opinia publică din toate ţările lumii cere anularea acestor sentinţe.

Agenţia A.D.N. relatează că în R.D. Germană ştirea despre condamnarea lui Glezos şi a celorlalţi patrioţi greci a stîrnit indignarea populaţiei.

În R.P. Bulgaria sentinţa Tribunalului militar a fost condamnată de reprezentanţi de seamă ai vieţii publice.

În Anglia, juristul britanic Bernard Marden, secretar al Asociaţiei „Halldane Society", organizaţie a juriştilor progresişti din Marea Britanie, şi-a exprimat convingerea că avocaţii şi juriştii din lumea întreagă vor continua lupta pentru eliberarea lui Glezos şi a tovarăşilor săi.

La 23 iulie, poporul unei îndepărtate şi paşnice ţări a Africii, poporul Etiopiei cinsteşte sărbătoarea sa naţională, ziua de naştere a împăratului Haile Selassie.

In fotografie: aspect de pe o stradă a capitalei Etiopiei — Addis Abeba.

Conferinţa de la Geneva a miniştrilor Afacerilor Externe

GENEVA 23 (Agerpres). — In şedinţa din 23 iulie a Conferinţei de la Geneva primii care au luat cuvîntul au fost reprezentanţii celor trei puteri occidentale — S. Lloyd, Chr. Herter şi Couve de Murville. Cuvintările lor nu au adus în discuţie nici un element nou. In cuvintările lor, cei trei miniştri occidentali şi-au permis o serie de atacuri la adresa Republicii Democrate Germane.

Răspunzînd la aceste afirmaţii ale reprezentanţilor celor trei puteri occidentale, A. A. Gromiko a subliniat că repetînd acele argumente împotriva propunerii sovietice cu privire la Comitetul pe întreaga Germanie, sau cu privire la alte forme posibile de tratative între R.D.G. şi R.F.G., pe care le-au mai expus în repetate rînduri, ei nu fac ca aceste argumente să fie mai convingătoare; ca şi pînă în prezent ele sînt lipsite de temei. Multe dintre ele dovedesc că reprezentanţii puterilor occidentale mai curînd dau curs sentimentelor lor faţă de Republica Democrată Germană decît ţin seamă de situaţia creată în Germania şi în Europa.

In încheierea cuvîntării sale, A. A. Gromiko a declarat: Dacă am înţeles situaţia just, colegii mei, şi în special Chr. Herter, se declară dispuşi să treacă la un schimb de păreri în problema unui acord provizoriu în legătură cu Berlinul occidental. In şedinţa noastră din 22 iulie a fost exprimată părerea că nu am proceda greşit dacă am continua paralel schimbul de păreri atît în legătură cu această problemă, cît şi în legătură cu Comitetul pe întreaga Germanie şi alte forme de tratative între R.D.G. şi R.F.G. Delegaţia sovietică, este dispusă să facă acest lucru chiar şi astăzi, chiar şi mîine — oricînd acest lucru va conveni celorlalţi miniştri.

L. Bolz, ministrul Afacerilor Externe al R.D.G., care a luat cuvîntul după A. A. Gromiko, a declarat că politica de renunţare la tratative între cele două state germane este sortită eşecului. El şi-a exprimat părerea că participanţii la conferinţă au posibilitatea să obţină o soluţie care să ţină seama de interesele legitime ale tuturor.

W. Grewe, reprezentantul R.F.G., a reafirmat într-o scurtă cuvîntare că poziţia guvernului de la Bonn, care respinge orice tratative între cele două state germane, rămîne neschimbată.

Cu aceasta şedinţa a luat sfîrşit.

Data şedinţei viitoare va fi stabilită ulterior.

Din coloana participanţilor la Festival

U.R.S.S. — Reprezentanţii gloriosului tineret al primei ţări care construieşte cu succes visul de aur al omenirii — comunismul au părăsit la 22 iulie Moscova, îndreptîndu-se spre Viena.

Delegaţia sovietică la cel de al VII-lea Festival Mondial al Tineretului şi Studenţilor este formată din 800 persoane.

În cadrul delegaţiei sovietice se găsesc şi 400 tineri artişti. Bogatul program cultural al delegaţiei sovietice este susţinut de cunoscutul cor popular din regiunea Voronej, de tineri dansatori ai ansamblului „Bahor" („Primăvara") din Uzbekistan, de un grup de tinere dansatoare ale Teatrului de Operă şi Balet din Leningrad etc.

MAREA BRITANIE. — Din insula britanică va sosi la Viena o numeroasă delegaţie, cuprinzînd reprezentanţi ai diverselor organizaţii de tineret politice, culturale, religioase, sportive, precum şi ai organizaţiilor studenţeşti. Ideile nobile ale festivalului, de pace şi prietenie între popoare, sînt îmbrăţişate de un număr de 90 de organizaţii naţionale şi locale.

Programul cultural al delegaţiei britanice la Festival va fi susţinut de aproape 100 de persoane. La Viena îşi vor da concursul orchestre de muzică populară, muzică de cameră, de jazz şi numeroşi solişti.

Tineretul din R. CEHOSLOVACĂ întîmpină cu entuziasm marea sărbătoare a tineretului lumii — Festivalul de la Viena. El obţine noi şi importante succese în construirea vieţii noi, socialiste.

Tinerii din toate colţurile lumii vor putea admira măiestria artistică a tinerilor cehoslovaci, care vor prezenta pe scenele vieneze un bogat program cultural. Delegaţia culturală a R. Cehoslovace se compune din aproape 200 de persoane. Vor fi prezenţi la Festival Ansamblul „Fucik" care numără 100 de artişti, un ansamblu de cîntece şi dansuri populare, tineri mînuitori de păpuşi de la cunoscutul teatru de marionete „Hurvinek şi „Speibl" etc.

INDIA. Tineretul indian trimite la Festivalul de la Viena pe cei mai buni reprezentanţi ai săi, care vor exprima năzuinţele întregului popor indian de pace şi coexistenţă paşnică între popoare. În frumoasele lor costume naţionale, tinerii artişti indieni — în număr de 60 — vor prezenta în faţa tineretului lumii un program de dansuri şi muzică populară.

REDACŢIA şi ADMINISTRAŢIA: Bucureşti, Piaţa „Scînteii". Tel. 17.60.10 Tiparul: Combinatul Poligrafic „Casa Scînteii". STAS 3452 52.