Regională Hunedoara-Deva

Proletari din toate țările, uniți-vă!

Scînteia tineretului

Organ Central al Uniunii Tineretului Muncitor

Anul XV, seria II-a, Nr. 3182 | 4 PAGINI — 20 BANI | Vineri 7 august 1959

Sosirea în țară a delegației tineretului nostru la Festival

— Entuziastul miting de la Oradea —

Un aspect de la mitingul ce a avut loc în piața I. V. Stalin din Oradea

Foto: N. STELORIAN

Joi, în primele ore ale dimineții, delegația țării noastre la cel de-al VII-lea Festival Mondial al Tineretului și Studenților de la Viena a sosit în țară.

La punctul de frontieră Borș, în întîmpinarea delegației au sosit tovarășii Ion Iliescu, secretar al C.C. al U.T.M., președintele U.A.S.R., Fazekaș Ludovic, secretar al Comitetului regional Oradea al P.M.R., Gheorghe Orban, vicepreședinte al Comitetului executiv al sfatului popular regional, Szilagy Ludovic, președintele Consiliului sindical regional, Pavel Meșter, Ioan Ardeleanu și Ioan Capră, secretari ai Comitetului regional Oradea al U.T.M., activiști ai organelor locale de partid și de stat, ai organizațiilor U.T.M., tineri romîni și maghiari din întreprinderile și instituțiile orădene.

În sunetele imnului F.M.T.D., coloana de mașini a delegației tineretului nostru la festival a trecut pe pămîntul patriei.

Cei prezenți au făcut solilor tineretului nostru la festival o primire călduroasă.

Delegația s-a îndreptat apoi spre Oradea.

★

Joi dimineața, în piața I. V. Stalin din Oradea a avut loc un miting cu prilejul întoarcerii în țară a delegației tineretului din R. P. Romînă care a participat la cel de-al VII-lea Festival Mondial al Tineretului și Studenților de la Viena.

La miting au participat mii de tineri muncitori, tehnicieni, ingineri și funcționari din întreprinderile și instituțiile orădene, elevi romîni și maghiari din localitate, numeroși oameni ai muncii.

Au fost de față activiști ai Comitetului Central U.T.M., ai Comitetului regional Oradea al P.M.R., ai Comitetului regional Oradea al U.T.M., reprezentanți ai comitetelor executive ale sfaturilor populare regional și orășenesc.

Mitingul a fost deschis de tov. Pavel Meșter, secretar al Comitetului regional U.T.M. Oradea care, în numele tineretului din regiunea Oradea a urat bun sosit delegaților.

A luat apoi cuvîntul tov. Ion Iliescu, secretar al C.C. al U.T.M., care a transmis, în numele C.C. al U.T.M., un călduros salut tovărășesc solilor tineretului nostru care s-au întors de la cel de-al VII-lea Festival Mondial al Tineretului și Studenților.

Tineretul nostru a urmărit cu viu interes desfășurarea Festivalului și participarea delegației noastre la această măreață manifestare a tinerilor iubitori de pace din întreaga lume — *a spus vorbitorul.* Am aflat cu multă bucurie și satisfacție despre largul ecou de care s-a bucurat Festivalul în rîndul populației și tineretului din Austria, de faptul că toate încercările dușmanilor Festivalului de a diminua succesul său, de a împiedica buna sa desfășurare au suferit un eșec lamentabil.

O deosebită satisfacție ne-au oferit rezultatele obținute de reprezentanții noștri în cadrul concursurilor artistice și sportive.

Tov. Ion Iliescu a felicitat apoi pe membrii delegației care au reprezentat cu cinste tineretul romîn și au făcut cunoscută bogăția artei noastre care a înflorit în anii regimului democrat-popular. Reprezentanții noștri — *a spus în încheiere vorbitorul* — au exprimat la Festival hotărîrea întregului tineret din Republica Populară Romînă de a lupta pentru apărarea păcii, pentru prietenie și colaborare cu tineretul luptător pentru pace din întreaga lume și de a apăra cuceririle poporului nostru muncitor obținute în cei 15 ani de regim de democrație populară, sub conducerea înțeleaptă a partidului.

În numele delegației tineretului nostru la Festival a luat cuvîntul tov. Nicolae Roman, *secretar al C.C. al U.T.M., care a mulțumit pentru călduroasa primire ce li s-a făcut.*

Tineretul nostru ne-a trimis la Festival, marea întîlnire a tinerei generații a lumii — *a spus vorbitorul* — pentru a exprima acolo ideile păcii și prieteniei de care sîntem însuflețiți, pentru a face cunoscută tineretului din întreaga lume viața nouă pe care și-o construiește poporul romîn. Am plecat la Festival convinși că ideile noastre vor învinge, că steagul nobil al păcii și prieteniei va fîlfîi triumfător în orașul Festivalului.

Și la Festival s-a dovedit încă o dată că forțele dușmănoase păcii și progresului care au încercat să zădărnicească reușita unor acțiuni ale Festivalului, nu sînt în stare să umbrească aceste nobile idealuri ale omenirii, care cîștigă tot mai mult teren, care sînt îmbrățișate de păturI tot mai largi de oameni din diferite colțuri ale planetei noastre. Acum ne întoarcem de la Festival mîndri de forța uriașă a ideilor noastre și mai puternic încredințați de triumful acestor idei în lumea întreagă.

Delegația tineretului din țara noastră a obținut succese strălucite la Viena, *a spus în continuare vorbitorul.* Alături de solii tineretului din celelalte țări socialiste și împreună cu reprezentanții tinerilor luptători pentru pace și progres din întreaga lume, delegații tineretului din patria noastră au contribuit activ la deplinul succes al Festivalului.

Membrii delegației noastre s-au prezentat cu cinste la toate manifestările organizate în zilele Festivalului: la întîlnirile tinerilor pe profesii, pe interese și activități, precum și la întîlnirile prietenești.

Succese deosebite au obținut la Viena formațiile noastre cultural-artistice care au făcut ca arta poporului romîn, cîntecele, jocurile noastre să fie admirate și prețuite de reprezentanții tinerei generații din toată lumea. Grupurile cultural-artistice din delegația noastră, care au participat la concursurile internaționale, au fost distinse cu 28 medalii de aur și argint.

Festivalul a fost o măreață demonstrație a voinței de pace a tineretului lumii. Delegația noastră a arătat încă o dată că tineretul din R. P. Romînă este ferm hotărît să nu precupețească nici un efort în lupta nobilă pentru pace și prietenie cu popoarele și tineretul lumii întregi.

Mîile de participanți la miting au manifestat cu căldură pentru Partidul Muncitoresc Romîn, pentru guvernul R. P. Romîne, pentru pace și prietenie între popoare.

Majorarea pensiilor I.O.V.R.

Prin Decretul Prezidiului Marii Adunări Naționale din 30 iulie 1959, pensiile I.O.V.R. au fost majorate în medie cu 41 la sută.

Majorarea pensiilor I.O.V.R. are în vedere toate categoriile de beneficiari.

Invalizii mari mutilați, în afară de pensie majorată, vor primi o indemnizație de îngrijire în sumă de 200 lei lunar.

Invalizii și accidentații de război, încadrați în gradul I de invaliditate, în afară de pensia majorată, vor primi o indemnizație de îngrijire în sumă de 100—200 lei lunar, în raport cu localitatea în care își au domiciliul.

Majorarea pensiilor I.O.V.R. intră în vigoare pe data de 1 august 1959.

Citiți

pag. 2-a:

Timișoara — important centru de cercetări științifice

Consumuri specifice mici — economii mari

Ene Ion

director general în Ministerul Industriei Bunurilor de Consum

Cum pot contribui tinerii din industria ușoară la reducerea prețului de cost

În anii regimului democrat-popular, industria noastră de încălțăminte s-a dezvoltat vertiginos reușind să satisfacă în măsură tot mai mare cerințele și exigența populației. În prezent, producem cu peste 50 la sută mai multă încălțăminte decît în anul 1955. Hotărîți să întîmpine cea de a XV-a aniversare a eliberării patriei cu noi succese, muncitorii din sectorul încălțăminte luptă pentru creșterea necontenită a producției și productivității muncii, pentru reducerea prețului de cost.

Organizațiile U.T.M. din întreprinderi, sub conducerea organizațiilor de partid, au mobilizat pe tineri la realizarea de cît mai multe economii prin reducerea consumurilor specifice la materii prime și auxiliare. Alături de vîrstnici, tinerii au contribuit la realizarea în primul semestru al anului curent a unei economii de 7.223.000 lei depășindu-se angajamentul luat cu 2.443.000 lei. Spre exemplu din economiile realizate în primul trimestru al acestui an se pot confecționa 210.000 perechi fețe încălțăminte și 200.000 perechi tălpi pantofi bărbătești.

Partidul și guvernul se îngrijesc în permanență de creșterea nivelului de trai al celor ce muncesc. Recenta plenară a C.C. al P.M.R. a adoptat un nou complex de măsuri privind creșterea nivelului de trai, printre care majorarea salariilor, reducerea impozitului pe salarii, reducerea prețului la peste 2.600 de sortimente. La baza acestor măsuri — așa cum arată tovarășul Gheorghe Gheorghiu-Dej — stau succesele obținute de oamenii muncii printre care și succesele muncitorilor din sectorul nostru. În zilele de după apariția Hotărîrii plenarei C.C. al P.M.R. colectivele noastre de muncă și-au analizat activitatea căutînd noi căi pentru realizarea de economii, convinse fiind că astfel își aduc contribuția la realizarea și depășirea cifrei de un miliard lei, la ridicarea și pe mai departe a nivelului de trai al poporului nostru muncitor. Muncitorii, tehnicienii și inginerii, studiind procesul tehnologic, rezervele interne existente și au sporit angajamentele. Așa, spre exemplu, „Flacăra Roșie" la 1.350.000 lei în loc de 700.000 lei, Fabrica „8 Mai" din Mediaș și-a mărit angajamentul cu 181.000 lei, „Partizanul"-Bacău cu 339.000 lei, Fabrica „Kirov" din București s-a angajat să economisească în acest an 4.000.000 lei în loc de 1.400.000 lei etc.

Cum, prin ce căi își pot aduce contribuția tinerii din sectorul nostru la realizarea economiei de un miliard lei peste plan?

Principala atenție trebuie îndreptată spre reducerea continuă a consumului specific de materii prime și materiale auxiliare, deoarece o reducere doar de un singur procent pe sector în acest an înseamnă 110.000 perechi de încălțăminte realizate din aceeași cantitate de materie primă. Or, trebuie spus că mai avem încă întreprinderi în acest sector, cum sînt „13 Decembrie"-Sibiu și „11 Iunie"-Rm. Vîlcea, unde încă nu există suficientă preocupare pentru descoperirea și valorificarea rezervelor interne.

În raportul prezentat la plenara C.C. al P.M.R. din 13—14 iulie a.c. de tovarășul Gheorghe Gheorghiu-Dej se subliniază ca una din sarcinile principale reducerea permanentă a consumurilor specifice, cale principală de reducere a prețului de cost. Iată de ce este necesar să se desfășoare o intensă muncă politică în rîndul tinerilor pentru ca fiecare tînăr să participe efectiv la mișcarea patriotică a oamenilor muncii de a da în acest an 1 miliard lei economii peste plan. În consfătuirile de producție, în discuțiile care se organizează periodic în brigăzile de tineret, în emisiunile stațiilor de radioamplificare sau în articolele publicate la gazetele de perete e bine să se vorbească ti-

(Continuare în pag. 3-a)

SUCCESE ALE MINERILOR

Hotărîți să asigure siderurgiștilor cantități tot mai mari de minereu de fier, minerii din exploatarea Ghelar și-au intensificat eforturile în cinstea zilei de 23 August și a sărbătorii lor — Ziua minerului. Astfel, de la începutul lunii iulie și pînă în prezent ei au extras peste plan 1560 tone minereu de fier. Numai în primele patru zile din luna aceasta, minerii de la Ghelar au livrat peste plan furnalelor de la Hunedoara 605 tone de minereu de fier.

Cu succese de seamă întîmpină ziua de 23 August și Ziua minerului, colectivul exploatării Tebea, care de la începutul anului și pînă acum a scos la suprafață în plus peste 2600 tone de cărbune energetic. Minerii de aici și-au depășit astfel cu mult înainte de termen angajamentul luat. Prin folosirea rațională a energiei electrice și a lemnului de mină, prin reducerea cheltuielilor de transport, atît în subteran cît și la suprafață, minerii din această exploatare carboniferă au realizat anul acesta economii în valoare de 512.000 lei. În fruntea luptei pentru cît mai multe economii se situează brigăzile conduse de Roman Căsălean, Nicolae Lazărud și Teodor Mariș.

(Agerpres).

Cum putem realiza economii? Întrebarea aceasta și-au pus-o și tinerii din echipa de revizie de la Depoul I.T.B.-Dudești, condusă de comunistul Vasile Iorga. Iată-i în fotografia noastră discutînd împreună cu inginerul Ion Cristea, șeful secției, și Gheorghe Tache, secretarul organizației U.T.M., despre căile prin care pot obține cît mai multe economii.

Foto: S. NICULESCU

PE ȘANTIERELE DE ÎMBUNĂTĂȚIRI FUNCIARE

Pe numeroase șantiere de îmbunătățiri funciare lucrările au fost intensificate în ultima vreme. În săptămîna 26 iulie — 2 august a fost efectuat un volum total de terasamente de 960.000 m.c. aproape dublu față de săptămîna precedentă.

De la începutul anului și pînă acum au fost executate lucrări care totalizează peste 20.000.000 m.c., reprezentînd 52 la sută din prevederile planului anual. Au fost amenajate pentru irigații 76.500 ha. și sînt în curs de amenajare alte 17.800 ha. În toate regiunile țării unitățile agricole cooperatiste au terminat amenajarea suprafețelor prevăzute pentru irigat, depășind sarcinile planului anual cu 16.600 ha.

Un volum mai mare de lucrări de îndiguiri și desecări a fost executat pînă acum în regiunile Constanța, Craiova și București. În regiunile Galați, Iași, Oradea, Ploești și Timișoara lucrările nu se desfășoară potrivit graficului săptămînal de lucru. Este necesar să se acorde o mai mare atenție mobilizării țărănimii muncitoare la această importantă acțiune menită să ducă la sporirea producției agricole. În multe regiuni treierișul fiind terminat sau aproape de sfîrșit se creează condiții mai bune pentru intensificarea lucrărilor de îmbunătățiri funciare, astfel ca pînă la 31 octombrie acestea să fie terminate pe toate șantierele.

(Agerpres)

Sosirea în țară a unui grup de tineri străini care au participat la Festival

Joi au sosit în Capitală, venind de la Viena, unde au participat la cel de-al VII-lea Festival Mondial al Tineretului și Studenților, un numeros grup de tineri din Africa, Argentina, Brazilia, Cuba, Danemarca, Franța, India, Italia, Mexic, R. F. Germana, Suedia și din alte țări ale lumii.

La sosire, în Gara de Nord, oaspeții au fost întîmpinați de activiști ai Comitetului Central și ai Comitetului orășenesc U.T.M. și de tineri din București.

Timp de 10 zile cît vor fi oaspeții țării noastre, tinerii vor vizita unele regiuni și localități din R. P. Romînă, stațiunile de pe Valea Prahovei și de pe litoralul Mării Negre, marile șantiere de construcții din Moldova, fabrici și uzine, unități ale agriculturii noastre socialiste, instituții culturale și de artă etc.

(Agerpres)

Să învățăm din faptele lor eroice

23 AUGUST XV

Colectivul secției croit confecții de la Fabrica de mase plastice „București" s-a angajat ca în cinstea zilei de 23 August să obțină o economie de materie primă în valoare de 10.000 lei prin reducerea consumului specific. Iată-l în fotografia noastră pe muncitorul Gheorghe Bucurenciu lucrînd la mașina electrică de croit. El depășește zilnic cu 7 la sută angajamentul luat în cinstea zilei de 23 August.

(Foto: AGERPRES)

În centrala hidroelectrică Someșul Rece se aprind lumini care de departe se văd asemenea unui stol de licurici. Ceața lăptoasă coboară din ce în ce mai jos, învăluind toată clădirea.

Una dintre sălile uzinei e luminată mai puternic. Aici are loc o adunare a organizației de bază UTM, în care se discută primirea în UTM a noi tineri.

— Să fii credincios cauzei partidului nostru, ca și comuniștii care nu și au prețuit viața în lupta cu dușmanii de moarte ai poporului!

— Să-i urăști pe dușmanii orînduirii noastre noi, așa cum i-au urît pe fasciști muncitorii care, la chemarea partidului, s-au ridicat la luptă cu arma în mînă pentru libertatea și fericirea noastră!

— Să înveți să iubești uzina așa cum au iubit-o muncitorii, care au apărat-o de fasciști cu prețul vieții!

— Așa voi fi, tovarăși! — răspunde tînărul, stăpînit de emoția celui mai de seamă eveniment pe care-l trăia în viața sa. Cunosc faptele lor și nu-i voi face niciodată de rușine.

Da! Tînărul Ion Stan nu poate uita faptele de eroism ale comuniștilor și ale celorlalți patrioți, care au apărat uzina cu prețul vieții lor.

...După cotitura istorică de la 23 August 1944, organizată și înfăptuită sub conducerea partidului, lupta poporului nostru pentru eliberarea întregului teritoriu al patriei noastre de sub jugul fascist s-a întețit. Mii și mii de patrioți, întreaga armată romînă, s-au alăturat Armatei Sovietice eliberatoare. Ca un monstru rănit hoardele fasciste căutau ca, în retragere, să facă cît mai multe distrugeri.

Pe la începutul lunii septembrie în acel an de neuitat, fasciștii, în retragerea lor, s-au apropiat și de aceste locuri, punîndu-și în gînd să arunce în aer centrala hidroelectrică Someșul Rece. Dar și-au greșit socotelile.

Oamenii muncii, mobilizați de partid la lupta împotriva hoardelor hitleriste care se retrăgeau, hotărîți să apere de distrugerea fasciștilor orașele, satele, fabricile și uzinele, au răspuns chemării comuniștilor și au organizat apărarea uzinei.

Gura Riștii, unde organizaseră muncitorii apărarea uzinei, în dimineața zilei de 5 septembrie a devenit o fortăreață de netrecut în calea fasciștilor.

— Sîntem foarte puțini! a rostit atunci cineva.

— E drept, tovarăși! a răspuns mecanicul Dumitru Cadiș de la centrala hidroelectrică. Sîntem puțini. Dar care dintre voi nu iubește uzina? Cine ar putea să o lase pe mîinile fasciștilor pentru a fi transformată în moloz și ruine?

— Ai dreptate, Dumitre! Fasciștii nu vor trece mai departe, căci pe aici nu-i loc de trecere pentru fasciști! i-au răspuns tovarășii săi de muncă.

— Să economisim cartușele. Să lovim la țintă, căci azi cartușele ne sînt mai scumpe decît pîinea — a spus alt muncitor.

Lupta n-a început însă imediat. Nouă zile fasciștii n-au îndrăznit să se apropie de uzină, de adîncitura dintre munții de la Gura Riștii, ori de punctul denumit Corabia, unde muncitorii, îndrumați de comuniști, organizaseră apărarea. Zadarnic se străduiau fasciștii prin iscoadele lor să afle ce fel de armament posedă și care sînt forțele de luptă ale muncitorilor, care își puseseră în gînd să-i înfrunte. Zadarnic! Patrulele lor, care voiau să prindă cel puțin o „limbă" trădătoare, în nouă zile n-au putut face nimic.

Ura nestinsă împotriva fasciștilor, chemarea Partidului Comunist Romîn, care cerea apărarea uzinei, l-au făcut pe țăranul muncitor Vasile Marinca, din comuna Muntele Rece, să se strecoare în tabăra dușmană neobservat, să afle tot ce puneau la cale fasciștii, să afle însăși ziua hotărîtă pentru atacul lor — 14 septembrie 1944. Vasile Marinca știa că apărătorii uzinei sînt puțini la număr. El a mers și a strîns 40 de oameni cinstiți din satul său, cărora le-a dus chemarea partidului, a străbătut apoi cărările muntelui cu ei și s-au unit cu grupul muncitorilor care apărau uzina.

În zorii dimineții de 14 septembrie, o companie fascistă înarmată pînă în dinți a început să înainteze spre uzină. Cînd fasciștii se aflau la vreo 300 metri de Gura Riștii, muncitorii și țăranii au deschis focul.

Dezorientați și înspăimîntați de rezistența dîrză ce o întîmpinau, fasciștii n-au mai putut să pună în bătaie brandurile de diferite calibre și tunul anticar.

Abia după ce și-au revenit, în urma focului viu tras de muncitori și țărani, ei au îndreptat spre înălțimile munților puștile și gurile de foc ale mitralierelor.

A durat mult lupta. Copiii de atunci — tinerii de azi — ba chiar și femeile, au luat parte la bătălie. Aceștia treceau peste o punte improvizată dintr-un copac prăvălit peste albia Someșului Rece, cărau din depozitul de muniții din uzină lăzi cu cartușe, se cățărau pe stînci, pe po-

ION TEOHARIDE

(Continuare în pag. 3-a)

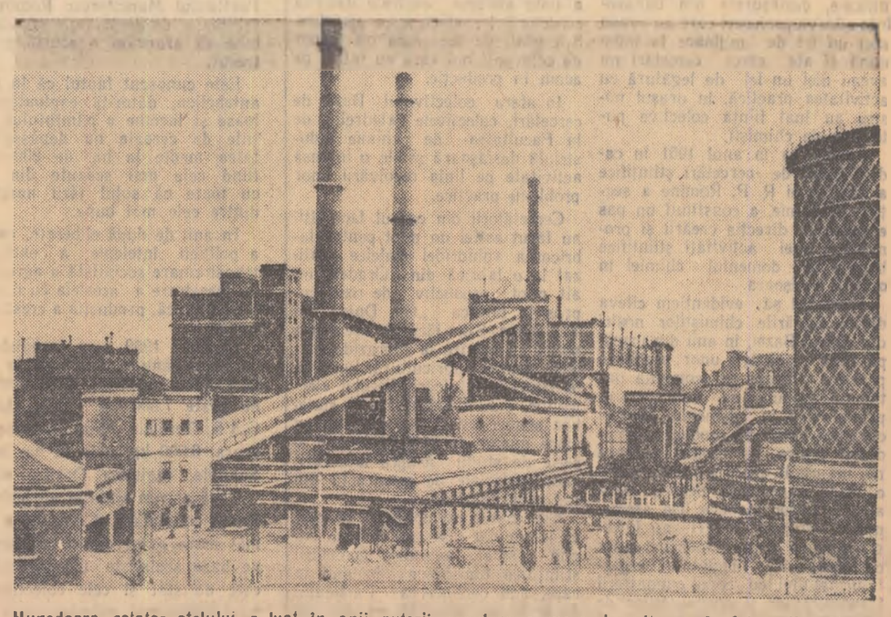

Hunedoara, cetatea oțelului, a luat în anii puterii populare o mare dezvoltare. În fotografie: Uzina cocso-chimică.

Oameni de știință din Republica Populară Romînă! Ridicați activitatea voastră științifică la nivelul cerințelor actuale ale construcției socialiste! Puneți-vă toate cunoștințele în slujba dezvoltării economiei și culturii în patria noastră!

(Din chemările C.C. al P.M.R. cu prilejul celei de-a XV-a aniversări a eliberării patriei de sub jugul fascist)

Timișoara — important centru de cercetări științifice

În sprijinul progresului tehnic

Acad. prof. C. Miklosi

directorul Centrului de cercetări tehnice și șeful secției de sudură a Bazei de cercetări științifice Timișoara a Academiei R.P. Romîne

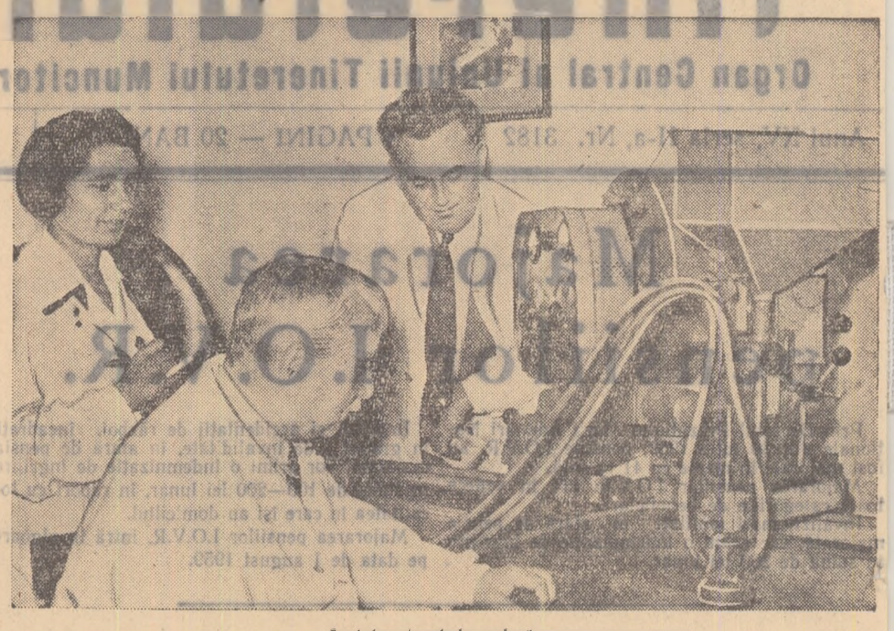

În laboratorul de sudură

În Timișoara, cultivarea științelor tehnice a început abia în 1920 cînd s-a înființat Școala Politehnică cu o secție de electromecanică și o alta pentru mine. Această instituție de învățămînt superior a fost inaugurată atunci cu mult fast, însă înzestrarea ei a rămas cu mult în urma cerințelor de atunci. Laboratoarele de atunci nici pe departe nu au putut face față cerințelor unor cercetări științifice din domeniul tehnicii.

Prin grija Partidului Muncitoresc Romîn în 1948 s-a înființat la Timișoara în locul vechii Politehnici, Institutul Politehnic cu patru facultăți.

Cercetarea științifică din Timișoara este bazată pe o tematică stabilită după nevoile economiei noastre naționale. Enumerîndu-vă numai cîteva din temele principale care stau în atenția cercetătorilor noștri: calea ferată continuă cu șine sudate; teoria și utilajul necesar; folosirea oțelului de mare rezistență pentru construcții sudate; mărirea rezistenței la uzură cu aplicațiuni în cadrul uneltelor agricole, a bandajelor de roți de cale ferată etc; sudarea la rece a aluminiului și cuprului; automatizarea proceselor de sudare; cavitația la mașini hidraulice; mașini hidraulice; turbine și pompe cu randament ridicat; cuplaje hidraulice; transformatoare hidraulice, vă puteți da seama cum toate cercetările noastre sînt strîns legate de rezolvarea unor probleme ridicate de industria noastră în continuul ei avînt. Încercînd să subliniem cîteva din realizările colectivului pe care-l conduc și care vin cu toate să rezolve diferite probleme practice ridicate de economia națională, trebuie să evidențiez instalațiile de sudat șine de cale ferată, cu ajutorul cărora se introduce la noi în țară calea ferată continuă. Lucrările de sudarea șinelor au început în toamna anului 1958 și ele se execută actualmente pe linia București-Arad.

La fabrica „Gh. Dimitrov" din Arad s-au construit vagoane grele prin folosirea unui oțel de mare rezistență elaborat pe baza cercetărilor efectuate. Aceste vagoane sînt supuse actualmente unor încercări cu caracter științific.

S-a elaborat un procedeu pentru sudarea pieselor de mașini din fontă.

Sînt în curs lucrări pentru definitivarea unui procedeu de încărcare prin sudare a uneltelor agricole și a bandajelor de cale ferată.

S-a elaborat o documentație pentru un procedeu și utilaj automatizat, pentru sudarea electrozilor de nichel la bujiile motoarelor de automobil. Acest procedeu asigură o productivitate de trei ori mărită față de cel manual, întrebuințat la noi în țară în trecut.

Nu v-am dat decît cîteva exemple care vorbesc din plin despre realizările practice ale cercetătorilor care-și dăruiesc toate eforturile ridicării industriei noastre socialiste.

Cercetătorii colectivelor din Timișoara întîmpină cu însuflețire cea de-a 15-a aniversare a măreței zile de 23 August și vor continua cu elan sporit munca lor spre binele scumpei noastre patrii, Republica Populară Romînă.

Știința timișoreană în plin avînt creator

Ing. V. Dobîndă

Secretarul organizației de bază P.M.R. a Bazei de cercetări științifice Timișoara a Academiei R.P.R.

Cu siguranță că nici unul dintre profesorii care au trăit în urmă cu numai două-trei decenii în Timișoara nu și-ar fi putut închipui că orașul acesta care avea înainte de 23 August o simplă școală politehnică să devină în numai 15 ani un puternic centru de cercetări științifice, cunoscut în țară și peste hotare, un centru universitar care dă an de an țării noastre sute de specialiști.

Puterea populară a acordat o deosebită grijă ridicării orașului Timișoara, transformării lui într-unul din orașele țării cu o industrie dezvoltată, cu o cultură înaintată. În Timișoara există astăzi nu numai un singur institut de învățămînt superior ca înainte de război ci 4 institute de învățămînt superior cu opt facultăți.

În orașul Timișoara, în care nu exista înainte de 23 August nici un membru al Academiei, lucrează astăzi savanți de renume internațional ca academicianul Cornel Miklosi, vechi specialist în sudură, profesorul B. Menkes, embriolog de seamă al țării, membru corespondent al Academiei, profesorul Aurel Bărglăzan, membru corespondent al Academiei R. P. Romîne, unul din marii specialiști în domeniul mașinilor hidraulice, precum și alți membri corespondenți ai Academiei, renumiți profesori universitari care prin munca și cercetările lor fac gloria străvechiului nostru oraș.

Puterea populară a pus la dispoziția cercetătorilor noștri excepționale condiții de lucru, de cercetare pe care nici nu le visau profesorii vechii Timișoare. Prin grija Partidului Muncitoresc Romîn a luat ființă în 1951 Baza de cercetări științifice cu cîteva secții de cercetare — una din „uzinele" de lucru ale Academiei R.P.R. — unde se desfășoară o intensă activitate pe linia rezolvării unor probleme legate de dezvoltarea economică a țării noastre, a regiunii noastre. Colectivele noastre de cercetători au la dispoziție laboratoare, utilaje cu cele mai moderne aparataje cu care n-au fost înzestrate nicicînd atît de puținele laboratoare ce existau la vechea școală politehnică. Cercetătorii noștri au la dispoziție o bibliotecă cu peste 100.000 de volume ce are relații de schimb cu 374 parteneri.

Răspunzînd grijii cu care au fost înconjurați cercetătorii noștri și-au dăruit toate eforturile luptei pentru ridicarea științei și tehnicii timișorene, pentru aplicarea în viață a indicațiilor partidului nostru care cere tuturor cercetătorilor să-și îndrepte atenția spre rezolvarea problemelor ridicate de practica construcției socialiste.

Într-adevăr, în toate domeniile de cercetare lucrările noastre au fost strîns legate de rezolvarea unor probleme practice, ridicate de dezvoltarea industriei și agriculturii noastre. Iată din acest punct de vedere cîteva exemple de deplin semnificative.

Cercetătorii din domeniul mecanicii aplicate sînt în etapa de sfîrșit (respectiv la proba vagoanelor) în domeniul realizării unor vagoane de mare capacitate sudate din oțel nealiat. Valorificarea rezultatelor acestor studii va duce la o economie de 17 la sută din oțelul folosit pînă acum la construirea unui vagon. În prezent, mai toți cercetătorii noștri din acest colectiv se află la București unde fac proba acestor vagoane.

Cercetările din domeniul embriologiei (unde lucrează și tinerii Sandor Ștefan, Deleanu Mihai și alții) care lucrează sub conducerea profesorului B. Menkes la studiul mecanismului dezvoltării ontogenetice a vieții embrionare au dus prin lucrările lor faima cercetărilor științifice timișorene departe peste hotarele țării. În urma vizitei pe care a făcut-o în cursul lunii decembrie 1958 prof. B. Menkes la Institutul de Embriologie din Moscova s-a ajuns la o convenție de colaborare științifică între embriologii din ambele colective.

Citind cîteva din lucrările ce vin în sprijinul ridicării producției agricole, trebuie să evidențiem printre altele remarcabilele cercetări pentru aclimatizarea oilor de rasă superioară în munții Banatului, contribuțiile la îmbunătățirea raselor de cai etc.

Nu putem încheia această scurtă listă de exemplificări a succeselor obținute de cercetătorii noștri fără a sublinia că mare parte din realizările noastre se datoresc faptului că colectivele noastre din domeniul tehnicii, chimiei, agronomiei au ținut o strînsă legătură cu diverse întreprinderi, au fost chiar ajutați în munca lor de muncitori, tehnicieni din anumite întreprinderi. Un singur exemplu pe care am să vi-l dau este și aci pe deplin semnificativ. Cercetătorii noștri au fost ajutați să realizeze vagoane de mare capacitate sudate din oțel nealiat de către muncitorii și tehnicienii Combinatului Metalurgic Reșița, uzinelor „Gh. Dimitrov" din Arad și de la „Industria Sîrmei" Cîmpia Turzii.

Datorită succeselor obținute de cercetătorii noștri pe drumul rezolvării unor importante probleme ridicate de știința și tehnica modernă, Centrul de Cercetări tehnice de la Timișoara se bucură de multă stimă și peste hotare. El este membru al Institutului Internațional de Sudură cu sediul la Londra, membru în Biroul de colaborare al țărilor socialiste în domeniul sudurii cu sediul la Bratislava, membru al Societății hidrotehnice din Franța. Lucrările oamenilor de știință publicate în U.R.S.S., R. Cehoslovacă, R. P. Bulgaria, R. P. Ungară, R. D. Germană, Portugalia, Franța, R. F. Germană au dus departe peste hotarele țării numele cercetătorilor timișoreni care desfășoară o intensă activitate științifică.

În zilele acestea, cînd întregul nostru popor se pregătește să întîmpine cea de a 15-a aniversare a eliberării patriei, cercetătorii noștri, răspunzînd grijii deosebite cu care sînt înconjurați oamenii de știință din orașul nostru, se angajează să-și dăruiască toate forțele continuului avînt al științei noastre.

Apărînd sănătatea oamenilor muncii

Prof. dr. Gheorghe Cadariu

Medic emerit al R.P.R. directorul Institutului de igienă și sănătate publică din Timișoara

În întîmpinarea celei de a XV-a aniversări a eliberării patriei, institutul nostru se prezintă cu un bogat bilanț de realizări.

Tematica de cercetare a institutului nostru a fost strîns legată de cerințele îmbunătățirii condițiilor de muncă, ocrotirii sănătății oamenilor muncii. Rezultatele acestor cercetări au fost date organelor puterii de stat, sau rețelei sanitare, pentru a fi utilizate în scop practic.

Astfel, secția de igiena muncii și-a centrat activitatea în special pe problemele de sănătate specifice întreprinderilor mari metalo-siderurgice și anume:

Prin aplicarea unor teste fiziologice și biologice, în cadrul unor cercetări, s-a pus în evidență la muncitorii din sectorul siderurgic, expuși acțiunii unui microclimat de variații bruște de temperatură, modificări ale puterii de adaptare a organismului, care duc la creșterea rezistenței acestora față de îmbolnăvirile favorizate de răceală. Acest fenomen nu se observă la muncitorii care lucrează în condițiile unui microclimat monoton. Rezultatele acestor cercetări au dus la recomandări privind necesitatea de a favoriza posibilitățile de călire ale acestora din urmă prin sport și acțiunea rațională a factorilor naturali, precum și la normarea condițiilor de microclimat din întreprinderile siderurgice, în limitele unui microclimat dinamic, nedăunător însă posibilitățile de adaptare ale muncitorilor.

S-au făcut cercetări privind alegerea unor haine de protecție pentru oțelari, care să corespundă atît tehnic, cît și din punct de vedere al cerințelor fiziologice ale organismului.

Acțiunea trepidațiilor produse de ciocanele pneumatice a fost de asemenea studiată, recomandîndu-se o seamă de măsuri în vederea diminuării acțiunii lor nocive.

Secția de igienă comunală, a făcut cercetări în problema aprovizionării cu apă potabilă a unor centre muncitorești.

De asemenea, în cadrul acestei secții s-au făcut cercetări privind condițiile igienico-sanitare din sectorul agricol socialist de pe teritoriul deservit de institut.

Secția de igiena alimentației a urmărit valoarea nutritivă și igienică a unor alimente, condițiile de preparare a unor alimente și felul de alimentație al muncitorilor dintr-un centru minier, al țăranilor din cîteva comune rurale de munte, a unor colectivități de copii și altele.

Toate aceste realizări din cadrul institutului nostru au fost posibile numai datorită interesului deosebit pe care regimul nostru de democrație populară îl acordă cercetării științifice.

În laboratorul de mașini hidraulice

Prof. dr. ing. A. Bărglăzan

membru corespondent al Academiei R. P. Romîne, șeful secției mașini hidraulice a Bazei de cercetări științifice Timișoara a Academiei R. P. Romîne

Căutînd să rezolvăm la nivelul celei mai înalte tehnici probleme de prim ordin ale industriei noastre în plină dezvoltare a declarat prof. A. Bărglăzan unui redactor al ziarului nostru noi ne-am îndreptat atenția spre două direcții: în primul rînd spre o serie de cercetări teoretice cu importante aplicații practice, iar în al doilea rînd în direcția perfecționării construcției de mașini hidraulice.

În cadrul primei direcții de cercetări, noi am făcut o serie de studii asupra fenomenului de cavitație la mașinile hidraulice. Prin cunoașterea acestui fenomen, reușim să realizăm construcții mai bune și mai viabile. Pe baza cercetărilor secției noastre în domeniul cavitației s-au realizat turbinele de la Reșița, turbinele de la Tg. Mureș, pompele pentru stația de pompare cu alimentare cu apă a orașului Timișoara, pompele de la Reșița pentru alimentarea furnalelor, pompele de la minele de la Anina, turbotransformatori hidraulici pentru utilajul petrolifer. Ținînd seama de cercetările noastre, s-au putut construi mașini cu un randament mult mai mare, aducîndu-se astfel economiei naționale importante economii. În direcția perfecționării mașinilor hidraulice vă putem spune că turbinele de la Tg. Mureș, turbinele de la Văliug s-au făcut pe baza studiilor pe modele din laboratorul nostru.

În lupta pentru rezolvarea sarcinilor care au stat în fața noastră un rol însemnat l-au avut legăturile noastre cu industria sub forma colaborărilor pe bază de convenții de colaborare precum și sub forma de asistență tehnică științifică. Combinatul Metalurgic Reșița, Uzinele „Vasile Roaită"—București, Întreprinderile Comunale ale orașului Timișoara, Combinatul Siderurgic „Gh. Gheorghiu-Dej" din Hunedoara, Fabrica de ciment din Turda etc. sînt cîteva din întreprinderile cu ajutorul cărora noi am obținut anumite succese în activitatea noastră științifică.

Nu putem încheia aceste cîteva cuvinte despre realizările colectivului nostru fără a nu arăta că multe din comunicările cercetătorilor noștri s-au bucurat de un succes deosebit peste hotare fiind publicate în diverse reviste de specialitate.

Întîmpinînd cu noi succese în muncă cea de a XV-a aniversare a eliberării patriei, cercetătorii noștri se angajează în fața Partidului să-și dăruiască și pe viitor toate eforturile continuei ridicări a științei și tehnicii romînești.

CHIMIA IN AJUTORUL PRODUCȚIEI

Prof. dr. C. Drăgulescu

membru corespondent al Academiei R. P. Romîne, decan al Facultății de chimie industrială, șeful secției chimice a Bazei de cercetări științifice-Timișoara.

Ca în mai toate domeniile creației științifice — a declarat profesorul C. Drăgulescu unui redactor al ziarului nostru — cercetările în domeniul chimiei erau foarte puțin dezvoltate înainte de eliberare. În anii puterii populare s-a schimbat fundamental această situație. În locul cercetărilor personale, total neplanificate, desfășurate din bunăvoința cîtorva profesori care nu aveau nici un fel de mijloace la îndemînă și ale căror cercetări nu aveau nici un fel de legătură cu activitatea practică, în orașul nostru au luat ființă colective puternice de chimiști.

Înființarea în anul 1951 în cadrul Bazei de cercetări științifice a Academiei R. P. Romîne a secției de chimie, a constituit un pas esențial în direcția creării și promovării unei activități științifice bogate în domeniul chimiei în orașul Timișoara.

Încercînd să evidențiem cîteva dintre lucrările chimiștilor noștri din cadrul Bazei, în anii din urmă, pe linia rezolvării unor probleme practice ridicate de economia națională, trebuie să subliniem în primul rînd în domeniul chimiei organice problema producerii anhidridei ftalice, un produs pe care noi înainte îl importam și care are o mare importanță pentru industria maselor plastice. De asemenea cercetătorii noștri au întreprins studii asupra formării unor combinații ale bismutului, argintului, taliului, cu scopul cunoașterii însușirilor lor și posibilităților de utilizare analitică cantitativă. O comunicare cu privire la rezolvarea acestei probleme a fost prezentată la Congresul Internațional de Chimie Analitică de la Lisabona. În cadrul cercetărilor în domeniul coloranților s-au făcut lucrări cu privire la problema componenței separatoare în sinteza coloranților organici unde se urmărește efectul influenței reciproce a unor grupe de atomi din moleculă și influența separatoare a unor sisteme centrale datorită structurii lor electronice specifice. S-a găsit de asemenea un număr de coloranți noi care au intrat de acum în producție.

În afara colectivului Bazei de cercetări, colectivele catedrelor de la Facultatea de chimie industrială desfășoară și ele o intensă activitate pe linia rezolvării unor probleme practice.

Cercetătorii din cadrul facultății au făcut astfel un pilot pentru fabricarea anhidridei maleice realizat la o fabrică din Oradea, un alt pilot productiv de oxid cupros la fabrica „Gh. Doja" din Timișoara. S-au făcut de asemenea studii cu privire la hidrazida maleică pentru agricultură, punerea la punct a fabricării fierului electrolitic, s-au fabricat rășini sintetice pentru lacuri, s-a executat un mare număr de analize de ape, o serie de studii asupra fabricării unor materiale de construcții din regiunea noastră.

Cele cîteva exemplificări pe care vi le-am dat mai sus vorbesc din plin despre avîntul cercetării științifice timișorene în anii în care, sub conducerea Partidului Muncitoresc Romîn, oamenii de știință își dedică toate eforturile construcției unei vieți noi.

Pentru înflorirea agriculturii Banatului

Prof. univ. dr. C. V. Oprea

Șeful colectivului de pedologie al Bazei de cercetări științifice Timișoara a Academiei R.P.R.

Ca să ne dăm mai bine seama de marile înfăptuiri realizate în agricultură sub conducerea înțeleaptă a Partidului Muncitoresc Romîn în anii regimului de democrație populară, este bine să aruncăm o scurtă privire în trecut.

Este cunoscut faptul că în perioada antebelică, datorită exploatării nemiloase și lacome a pămîntului, producțiile de cereale nu depășeau cantitatea medie la ha. de 800—900 kg. fiind cele mai scăzute din Europa, cu toate că solul țării noastre este dintre cele mai bune.

În anii de după eliberare, ca urmare a politicii înțelepte a partidului de transformare socialistă a agriculturii și de înzestrare a acesteia cu o puternică bază tehnică, producția a crescut necontenit.

În anul 1959 s-au înregistrat producții nebănuite vreodată în agricultura țării noastre, cum sînt acelea de peste 7.000 kg. grîu la ha. la G.A.S. Teremia Mare, regiunea Timișoara, 6.000 kg. grîu la ha. la G.A.S. Scînteia, regiunea Oradea etc.

Dacă privim situația agriculturii din Banat constatăm că aceasta a luat cel mai mare avînt odată cu așezarea ei pe baze socialiste. Gospodăriile agricole de stat și cele colective înfăptuiesc cele mai mărețe visuri ale țărănimii muncitoare. Gospodăriile agricole colective din cele șase raioane complet colectivizate din regiunea Timișoara înregistrează noi și noi succese, devenind multimilionare, cum sînt acelea din comunele: Lenauheim, Biled, Cărpiniș, Jimbolia și multe altele. Trebuie de asemenea să subliniem faptul că rezultatele științifice obținute în munca migăloasă de cercetare în cîmpurile experimentale și laboratoarele Institutului agronomic, ale Bazei Academiei R.P.R., ale Stațiunilor experimentale Lovrin, Cenad, Ceala, Minis, Pădureni au contribuit într-o oarecare măsură la dezvoltarea vertiginoasă a agriculturii din Banat.

Veriga de legătură între cercetarea științifică și aplicarea în producție o îndeplinesc cele 14 case laborator, 20 cîmpuri demonstrative cu loturi record și 8 cîmpuri experimentale înființate în gospodăriile agricole colective precum și 5 cîmpuri demonstrative experimentale la G.A.S.-uri. Rețeaua aceasta de aplicare a rezultatelor științifice în agricultură s-a dovedit în același timp un izvor nesecat de probleme noi pentru cercetare — unele cîmpuri experimentale, cum sînt acelea de la G.A.S. Sălbagelul Nou, regiunea Timișoara, G.A.C. Coroiu, regiunea Oradea și altele, prin multilateralitatea problemelor pe care le urmăresc se dezvoltă către adevărate stațiuni experimentale.

Datorită acestei colaborări între munca de cercetare științifică și aplicarea practică s-a reușit să se mărească cu 2—3 ori sortimentul de plante cultivate în Banat față de trecut.

Munca de creație în instituțiile de cercetare și învățămînt a luat de asemenea un avînt deosebit de mare, rezultatul acestei munci fiind crearea unor soiuri noi de plante ca: grînele „Cenad 117", „Odvos 241", orzul „Cenad 359" și „Extensiv 1", orzoaica „Cenad 75", „Cenad 88", „Cenad 2 T", sfecla de nutreț „Sacharaza de Cenad", o serie de soiuri de legume etc.

O contribuție deosebit de însemnată a adus-o științei și producției colectivul de pedologi de la Institutul agronomic și Baza Academiei R.P.R. Timișoara prin lucrările de punere în valoare a întinselor suprafețe de sărături (cca. 180.000 ha.) Pe aceste soluri înainte total neproductive prin folosirea rezultatelor cercetărilor științifice din cadrul Stațiunii Experimentale Socodor a Catedrei de Pedologie de la Institutul agronomic s-a reușit să se obțină începînd din anul 1956 producții tot mai mari, culminînd anul acesta, cînd s-a obținut peste 2000 kg. grîu la ha., 2500 kg. orz la ha., 22.000 kg. la ha. masă verde din puccinellia limosa, planta de nutreț denumită și mierea pășunilor.

Cercetările în agricultură au atins în aceeași măsură și sectorul producției animale unde s-au înregistrat deosebit de însemnate succese în aclimatizarea și ameliorarea unor rase de bovine și cabaline, porcine și păsări, aducîndu-se contribuții însemnate la sporirea producției lor și la consolidarea unor caractere bune ale acestora. Producțiile au atins și în acest sector culmi nemaiîntîlnite în istoria agriculturii romînești. Nu puține sînt unitățile agricole socialiste din Banat care produc astăzi pe cap de vacă furajată 3000—4000 litri lapte pe an, 6 kg. lînă pe cap de oaie tunsă, 280 ouă pe cap de pasăre etc.

Toate acestea ne arată cu prisosință că agricultura de astăzi a țării noastre se deosebește fundamental de cea dinainte de 23 August 1944. De asemenea perspectivele de dezvoltare în viitor ale acestei importante ramuri de producție sînt nebănuit de mari pentru că la baza agriculturii socialiste a fost așezat adevărul științific izvorît din cercetarea materialistă a naturii.

Ca să ne dăm seama de perspectivele de dezvoltare a agriculturii din Banat este suficient să arătăm doar cîteva din aspectele temeliei științifice create acesteia în cei 15 ani ai regimului de democrație populară.

Astfel, prin cercetările întreprinse asupra solurilor din cîmpia de vest a R.P.R. s-a reușit să se cunoască perioadele caracteristice de geneză și evoluție, însușirile caracteristice și valoarea agricolă a solurilor.

Sînt astăzi cunoscute solurile neproductive sau slab productive ca sărăturile, nisipurile, lăcovistele, solurile mlaștinizate, solurile erodate, podzolurile etc. nu numai în ceea ce privește aria lor de răspîndire, însușirile fizico-chimice și agrobiologice ci și metodele prin care aceste soluri pot fi puse în valoare. Experiențele făcute în cîmp și în vasele de vegetație dau astăzi posibilitatea de a se întocmi pentru aceste soluri rețete precise de ameliorare a fertilității lor.

Cercetările de biologie și producție animală au dat rezultate însemnate pentru producție, în problemele de ralonare a raselor de animale, de îmbunătățire și sporire a producției pășunilor și fînețelor, în cultura și conservarea plantelor de nutreț, organizarea alimentației anuale etc. La aceștea trebuie adăugate preocupările și rezultatele obținute în direcția înlăturării sterilității animalelor, combaterii tuberculozei, brucelozei, paraziłozelor etc.

Cele arătate nu reprezintă decît cîteva aspecte ale cercetărilor din domeniul producției vegetale și animale din Banat și cîmpia de vest ale căror rezultate vor ajuta dezvoltarea la un nivel tot mai înalt a agriculturii noastre.

Cultura de grîu pe sărături care a produs în 1959 peste 2000 kg. la hectar.

Ce au răspuns cititorii la întrebarea:

„Cum s-o ajutăm pe Aura?"

Așa se încheia articolul în care s-a povestit viața unei fetițe care a avut de suferit de pe urma unui om care nu-și merită numele. Pe marginea acestui articol la redacție au sosit în fiecare zi zeci și sute de scrisori, prin care tineri și vîrstnici din toate colțurile țării, fete și băieți, mame, muncitori de cele mai diverse profesiuni i-au scris Aurei din toată inima, sfătuind-o să-și ridice fruntea, să aibă încredere în viitor. „Ești încă foarte tînără, nu trebuie să fii dezamăgită, — scrie Aurel un colectiv de fete de la Fabrica de confecții „Proletarul Roșu" din Birlad. Ai vrut să înveți o meserie, vino la noi și învață-o! În mijlocul nostru vei fi cu siguranță fericită".

Scrisorile prin care Aura e chemată să învețe meseria dorită sînt cele mai numeroase. În fiecare din aceste scrisori tinerii cititori se întrec în a-i dezvălui Aurei posibilitățile mari care le are ea în condițiile noi de viață și muncă create de regimul democrat-popular. În scrisoarea tinerilor de la Fabrica de confecții „6 Martie" din Curtea de Argeș i se descrie Aurei pînă și atelierul în care va lucra, cu mașinile sale, cu ferestrele sale mari și luminoase, cu rondurile de flori care-l împrejmuiesc... E atîta dragoste și căldură în aceste scrisori încît simți cum în fiecare dintre ele pulsează o inimă, părticică din marea și generoasa inimă a constructorilor socialismului din patria noastră. „Nu există loc pe pămîntul patriei noastre, în care omul muncitor să nu fie înconjurat cu dragoste și căldură... Vino la noi și vei fi primită cu toată dragostea... Fetița va fi îngrijită la creșa și căminul de zi... Vei fi ajutată să-ți urmezi mai departe cursurile la învățămîntul de stat... Orice vis, cît de îndrăzneț ar fi el, îl poți împlini, ai curaj, nu te sfii, pășește cu încredere în viața noastră nouă! — glăsuiesc aceste scrisori sincere, avintate, izvorîte din inimile oamenilor care trăiesc viața nouă din patria noastră.

În același timp, în scrisori, sînt condamnate cu multă indignare atît fapta odioasă a individului Moraru cît și atitudinile de împăciuitorism manifestate de Gh. Gîrbă, Ion Murgu și Maria Hanumolu.

„Citind articolul am simțit o ură nemărginită împotriva ticălosului de Moraru care, ca și o fiară de pădure, se simte bine numai atunci cînd face rău — scrie zlarului, revoltată, tînăra mamă Maria Podaru din Cluj. Un asemenea nemernic merită tot disprețul nostru". Georgeta Cotoanță, secretara organizației de bază U.T.M. de la cooperativa „Munca colectivă" din Cîmpulung Muscel, subliniază în scrisoarea sa necesitatea unei lupte permanente și hotărîte împotriva elementelor descompuse moralicește, răufăcătoare. „E întrutotul îndreptățită repulsia oamenilor muncii față de acele soiuri de pierdevară care-și petrec timpul bătînd trotuarele, pîndind la colțuri fetele și acostindu-le fără nerușinare, sau cutreierînd locurile de distracție unde strică prin prezența lor atmosfera reuniunilor noastre. De la asemenea manifestări pînă la odioasa fapta a lui Moraru nu e decît un pas. Iată de ce trebuie să avem o permanentă grijă pentru educația tineretului nostru, să-i înconjurăm cu atenție pe acei tineri cu mai puțină experiență de viață, slab educați, barînd în felul acesta la timp pericolul influenței elementelor răufăcătoare pentru care acești tineri pot fi o pradă ușoară".

Continuînd ideea, tînărul metalurgist Marin Lăpuș de la Combinatul metalurgic Reșița, student la cursurile fără frecvență ale institutului politehnic condamnă cu aspreime atitudinile împăciuitoriste față de abaterile de la morala comunistă. „Cine se împacă cu asemenea abateri, înseamnă că e de acord cu ele, le aprobă. În cazul în care-l discutăm, atitudinile lui Gheorghe Gîrbă, Ion Murgu și Mariei Hanumolu, care nu s-a dat în lături să-i ia apărarea ticălosului pînă și în fața justiției populare, sînt deosebit de grave și condamnabile. Asemenea indivizi gata oricînd să apere pe cei care încalcă legile societății noastre socialiste se conduc ei înșiși, în viață, după principii burgheze".

Pline de ură și indignare sînt de asemenea și scrisorile care vorbesc despre purtarea de patroană a soției lui Moraru. „Doamna" care a transformat-o pe fetița luată din sat, prin mincluni și înșelătorii, într-o slugă, umilind-o în fel și chip și-a atras un adînc dispreț din partea oamenilor muncii. Ca un jet de foc țîșnește din inima acestor oameni ura împotriva exploatării omului de către om, apusă pentru totdeauna în patria noastră socialistă. „Cine încearcă să trăiască din sudoarea altuia, cine mai crede că în patria noastră mai e loc de jecmănire și umilințe, se înșeală amarnic — scrie indignat zlarului, minerul Petre Marica din Petroșani. Toate marile realizări din patria noastră socialistă încep tocmai cu desființarea din viața poporului a celei mai odioase plăgi a trecutului — exploatarea — care mai domnește încă în lumea capitalistă".

Alte scrisori sosite la redacție pe marginea articolului „Cum s-o ajutăm pe Aura" ridică problema responsabilității părinților în educarea și îndrumarea în viață a copiilor. „Trăim zile pline de clocot — scrie bobinatoarea Veronica Popa din Gura Ocniței-Tîrgoviște. Fața patriei noastre e într-o cont nuă schimbare, apar mereu construcții noi, uzine, școli ba chiar orașe noi și fiecare părinte are datoria să cunoască bine aceste realizări și să întrevadă din timp viitorul copiilor săi. Ioana C. Vasile, mama Aurei n-a știut să-și ajute fiica să pășească în viață pe drumul luminos al tineretului muncitor din patria noastră. Așa se explică de ce atunci cînd soții Moraru i-au cerut fata s-o învețe, la ei acasă, croitoria, Ioana C. Vasile, neștiutoare, i-a privit pe aceștia ca pe niște „binefăcători".

„Părinții sînt primii educatori ai copiilor, scrie ziarului tînărul profesor Romulus Popescu din Hunedoara. Ei așează prima cărămidă la edificiul educației lor, și, firește, aceasta le cere o mare răspundere socială. Dar cum poate un părinte să-și educe copiii ca oameni folositori societății dacă nu este el mai întîi pătruns de sensul vremurilor în care trăim? Am întîlnit o mamă care voia neapărat să-și căsătorească feciorul cu o fată bogată. Ea era chinuită de această idee tocmai pentru că prin felul ei de viață era cu totul străină de direcția în care merge viața noastră nouă".

Prin scrisorile lor cititorii ziarului au arătat cît de retrograde sînt concepțiile unor astfel de părinți care datorită mentalității lor învechite, a lipsei de contact cu viața clocotitoare de pe cuprinsul țării, pot împiedica, sau îngreuna drumul firesc al copiilor lor în viața noastră nouă. Scrisorile au dezvăluit limpede multitudinea posibilităților tineretului nostru de a-și realiza în viață visurile cele mai îndrăznețe. În rînduri emoționante mulți tineri din generația lui 23 August, povestindu-și biografia, au arătat cît de minunate sînt condițiile create de partid și guvern pentru ca fiecare tînăr muncitor din patria noastră să-și poată înfăptui nestingherit țelul ales. „Am dorit mult să fiu inginer, scrie ziarului tînărul M. Zamfir, și iată eu, copil de oameni săraci și sărmani în trecut, lucrez acum ca inginer la Atelierele principale C.F.R. Ploești. Întîlnesc adesea, colindînd țara, tineri cu care am copilărit sau i-am cunoscut în diverse împrejurări și sincer vă mărturisesc că nu mă uimesc cînd aflu că sînt: unul muncitor fruntaș într-o uzină sau maistru, altul, medic într-un sat sau director de școală... Nu mă uimesc pentru că în patria noastră sînt larg deschise căile muncii și învățăturii".

Sfătuind-o pe Aura să fie dîrză, să pătrundă cu curaj în viața luminoasă a tineretului patriei noastre, cititorii au dezvăluit totodată prin scrisorile lor marea frumusețe morală a oamenilor zilelor noastre, crescuți și educați de partid, pentru care grija și dragostea față de omul muncitor sînt principii supreme de viață.

V. POJOGEANU

Să discutăm despre tinerețe, educație, răspundere

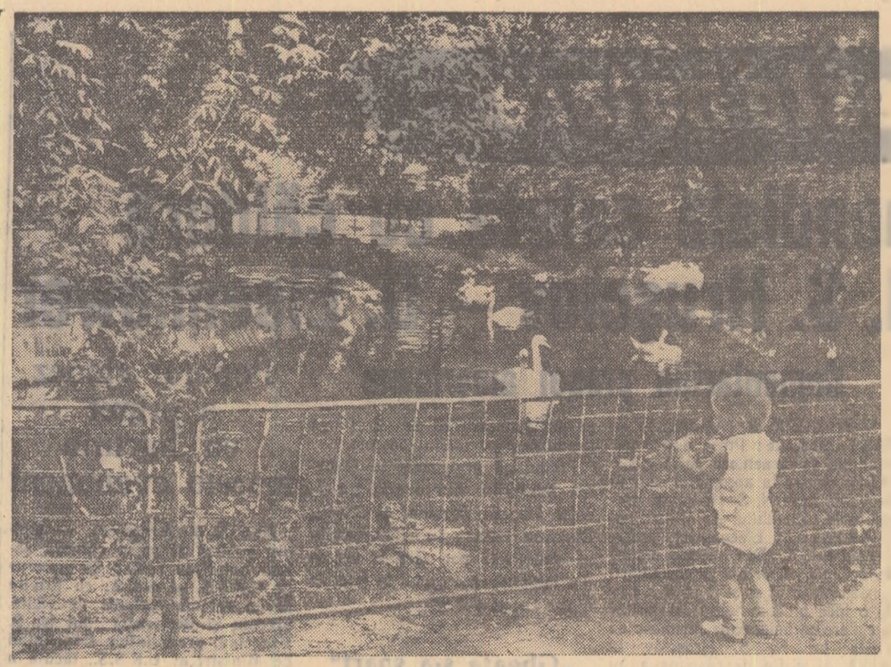

Idilă în Cișmigiu

Sosirea ministrului Învățămîntului al Finlandei

Joi la amiază a sosit în Capitală dl. Hossia Heiki, ministrul Învățămîntului din Finlanda, care face o vizită în țara noastră.

La sosire, pe aeroportul Băneasa, oaspetele a fost întîmpinat de acad. Atanase Joja, vicepreședinte al Consiliului de Miniștri, ministrul Învățămîntului și Culturii, Vasile Dumitrescu, adjunct al ministrului Afacerilor Externe, Ion Pas, președintele Comitetului de Radiodifuziune și Televiziune, acad. Ștefan Milcu, secretar prim al Academiei R. P. Romîne, Alexandru Buican, vicepreședinte al Institutului romîn pentru relațiile culturale cu străinătatea, și funcționari superiori din Ministerul Învățămîntului și Culturii și Ministerul Afacerilor Externe.

A fost de față Niilo Pusa, însărcinat cu afaceri ad-interim al Finlandei la București.

★

Joi, 6 august 1959, acad. Atanase Joja, vicepreședinte al Consiliului de Miniștri, ministrul Învățămîntului și Culturii, a primit pe ministrul Învățămîntului Republicii Finlanda, dl. Hossia Heiki.

La primire au fost de față Constanța Crăciun, adjunct al ministrului Învățămîntului și Culturii, Mihai Alexandru, secretar general în Ministerul Învățămîntului și Culturii, Virgil Florea și C. Ionescu Bujor, directori generali în Ministerul Învățămîntului și Culturii, și Boris Feltev, directorul Direcției relațiilor externe din Ministerul Învățămîntului și Culturii.

★

Seara, acad. Atanase Joja, vicepreședinte al Consiliului de Miniștri, ministrul Învățămîntului și Culturii a oferit o masă în cinstea d-lui Hossia Heiki, ministrul Învățămîntului Republicii Finlanda.

(Agerpres)

INFORMAȚII

Prin ordinul nr. 441 al Ministerului Finanțelor din 1 august 1959, a fost prelungit, pînă la noi dispoziții, termenul de valabilitate al timbrului fiscal emis prin ordinul nr. 276 al Ministerului Finanțelor din 19 mai 1957.

Acest timbru are aceleași valori și culori ca și timbrul dat în circulație la 1 iulie 1959.

★

Joi, membrii delegațiilor participante la lucrările consfătuirii internaționale privind „Agrotehnica culturii porumbului folosit pentru boabe și siloz", au fost oaspeții Institutului de cercetări pentru cultura porumbului.

(Agerpres).

Cu prilejul împlinirii a 14 ani de la bombardamentul atomic asupra Hiroșimei

Miercuri după-amiază a avut loc la Casa universitarilor din Capitală o conferință organizată de Comitetul Național pentru Apărarea Păcii din R. P. Romînă și de Liga romînă de prietenie cu popoarele din Asia și Africa, cu prilejul împlinirii a 14 ani de la bombardamentul atomic asupra Hiroșimei.

A conferențiat acad. Horia Hulubei, vicepreședinte al Comitetului Național pentru Apărarea Păcii, care a subliniat printre altele că popoarele întregii lumi, tot mai conștiente de necesitatea urgentă a dezarmării, cer cu insistență să se pună capăt experiențelor atomice ca primă și cea mai necesară măsură în acest domeniu.

Vorbitorul a arătat că poporul romîn, care muncește cu avînt pentru înflorirea necontenită a patriei sale, fiind vital interesat în crearea tuturor condițiilor pentru desfășurarea nestingherită a capacităților sale creatoare, luptă cu hotărîre pentru întărirea păcii în lume, sprijinind toate acțiunile îndreptate spre bararea drumului unui război atomic, încetarea cursei înarmărilor nucleare și interzicerea armelor de exterminare în masă. R. P. Romînă, alături de celelalte țări ale lagărului socialist în frunte cu marea Uniune Sovietică, militează consecvent pentru a se asigura folosirea energiei atomice exclusiv în scopuri pașnice, spre binele și progresul omenirii.

La sfîrșitul conferinței, la care au luat parte numeroși oameni de știință și cetățeni ai Capitalei, actorii Elena Sereda și Grigore Pavel, de la Teatrul Național „I. L. Caragiale" au recitat „Umbra Hiroșimei" de Mihai Beniuc și fragmente din poemul „Surîsul Hiroșimei" de Eugen Jebeleanu.

★

Cu prilejul împlinirii a 14 ani de la bombardamentul atomic asupra orașului japonez Hiroșima, Comitetul național pentru apărarea păcii din R. P. Romînă și Liga romînă de prietenie cu popoarele din Asia și Africa au trimis o telegramă Consiliului național japonez pentru interzicerea armelor atomice și cu hidrogen în care se arată că milioanele de luptători pentru pace din țara noastră cer din nou să înceteze experiențele nucleare, să fie interzise definitiv și pretutindeni armele de exterminare în masă spre binele întregii omeniri. De asemenea, Comitetul național pentru apărarea păcii din R. P. Romînă și Liga romînă de prietenie cu popoarele din Asia și Africa au trimis, cu același prilej, o telegramă Conferinței de la Geneva a celor trei puteri în problema încetării experiențelor cu arma nucleară.

(Agerpres)

Sosirea unui ansamblu de varietăți din R. P. Chineză

În cadrul planului de colaborare culturală dintre R. P. Romînă și R. P. Chineză, joi după-amiază a sosit în Capitală un ansamblu de varietăți din R. P. Chineză format din peste 50 de persoane.

La sosire, în Gara de Nord, oaspeții au fost întîmpinați de reprezentanți ai Ministerului Învățămîntului și Culturii și ai Oficiului de spectacole și turnee artistice (O.S.T.A.).

Au fost de față reprezentanți ai Ambasadei R. P. Chineze la București.

Ansamblul, care a participat la cel de-al VII-lea Festival Mondial al Tineretului și Studenților de la Viena, unde s-a bucurat de un frumos succes, va prezenta cu prilejul turneului pe care îl întreprinde în țara noastră o serie de spectacole în București, precum și la Eforie, Vasile Roaită, Ploești și Orașul Stalin.

În programele spectacolelor figurează numere de acrobație, jonglerie, iluzionism, numere comice etc.

Primul spectacol al artiștilor chinezi va avea loc sîmbătă, 8 august, în Sala Sporturilor Floreasca.

(Agerpres)

Expoziție consacrată celei de a 30-a aniversări a luptelor minerilor de la Lupeni

În sălile clubului minier din Lupeni s-a deschis joi după-amiază o expoziție consacrată aniversării a 30 de ani de la eroicele lupte ale minerilor din Lupeni din august 1929. Expoziția, organizată de Institutul de istorie a partidului, cuprinde exponate din perioada premergătoare grevei din 1929, care înfățișează condițiile de mizerie ale minerilor, precum și documente cu privire la greva și masacrul de la Lupeni din 6 august 1929.

Expoziția mai cuprinde numeroase exponate înfățișînd aspecte din viața nouă de azi a minerilor din Lupeni și din celelalte localități ale Văii Jiului.

În aceeași zi, la clubul minier din Lupeni s-a deschis și expoziția de arte plastice a membrilor cenaclului de creație al artiștilor plastici din Petroșani. Sînt expuse aproape 100 de lucrări de arte plastice prezentînd aspecte din lupta minerilor din Valea Jiului care a culminat cu greva din 1929 de la Lupeni.

Multiplicări după linogravuri ale artiștilor plastici vor fi expuse zilele acestea și în celelalte localități miniere din Valea Jiului, precum și în cîteva orașe din țară.

(Agerpres)

Bibliotecara Grainic Elisabeta, citind la biblioteca de casă de pe Bulevardul 1848, bloc 27, din Orașul Muncitoresc Hunedoara.

Sport

La Moscova au început întrecerile celei de-a II-a Spartachiade a popoarelor din U.R.S.S.

MOSCOVA 6 (Agerpres).— TASS transmite: La 6 august au început la Moscova întrecerile celei de-a doua Spartachiade a popoarelor din U.R.S.S. Primii au intrat în concurs voleibaliștii, baschetbaliștii, jucătorii de polo și șahiștii. În programul Spartachiadei sînt înscrise concursuri la 22 de ramuri sportive. La finale participă aproximativ 10.000 de sportivi, reprezentînd echipele republicilor unionale, precum și selecționatele orașelor Moscova și Leningrad. La primele etape ale Spartachiadei, care au avut un caracter de masă, au luat parte 35 milioane de persoane.

Printre participanții la finale se află sportivi renumiți ca V. Kuznețov, I. Kașkarov, (atletism), V. Stogov, A. Medvedev (haltere), V. Enghibarian, G. Șatkov (box), B. Șahlin, I. Titov (gimnastică), Larisa Victorova (înot), T. Leius (tenis), etc.

La invitația organizațiilor sportive din U.R.S.S. au sosit la Moscova pentru a asista la Spartachiadă reprezentanți ai sportului din 26 de țări. Printre aceștia se află secretarul general al Jocurilor Olimpice de la Roma, Sainzi (Italia), președintele Federației internaționale de volei, Libaud (Franța), președintele Federației internaționale de pentatlon modern, Durssen (Suedia) și alții.

Festivitatea de deschidere a spartachiadei va avea loc la 8 august. În această zi pe Stadionul central „V. I. Lenin" se va desfășura o mare serbare sportivă în încheierea căreia va avea loc meciul dintre cele mai populare echipe sovietice de fotbal: Dinamo și Spartak.

(Agerpres)

Să învățăm din faptele lor eroice

(Urmare din pag. 1-a)

teci, căutînd drumul cel mai scurt pînă la tovarășii lor postați la strîmtorile potecilor. Gurile mitralierelor se înroșeau de foc, precum se înroșeau și apele rîului de sîngele hoiturilor fasciste.

Vreo 80 de fasciști au luat-o la fugă spre codri. Dar și codrul i-a întîmpinat cu ură. O grupă de muncitori și țărani a dat lupta piept la piept cu ei. 30 dintre fasciști au căzut, iar ceilalți s-au predat. Hitleriștii rămași pe poziții continuau însă atacul mai înverșunați.

— Aha! Nu vreți să renunțați la uzină. Vă trebuie jaf? striga Dumitru Cadiș. Stați voi, că vă arătăm noi jaf... Iar cuvintele și le însoțea cu o nouă rafală de mitralieră. Dumitru Cadiș încearcă să mute cuibul de mitralieră și se ridică deasupra unei stînci pentru a avea posibilitatea să țintească mai bine. Un foc ucigător de mitralieră dușmană îl ajunse însă. Ultimele cuvinte le-a adresat tovarășilor săi, îndemnîndu-i la luptă:

— Apărați uzina, frații! Tovarăși! Ea e a noastră, a poporului. Nu vă dați... mai apucă să strige. Apoi căzu moale pe pămîntul jilav.

Spre seară, cînd amurgul cădea lin peste văi, cînd ceața începea să învăluie înălțimile, fasciștii, înconjurați și presați de focul ucigător, au fost siliți să se predea. 105 soldați și 7 ofițeri și subofițeri fasciști au aruncat din ghiarele lor blestemate armele. Muncitorii și țăranii conduși de comuniști învinseseră.

Toată cantitatea de explozibil cu care voiau să arunce în aer uzina, tunul antiear, brandurile, mitralierele și toate celelalte arme au fost capturate.

Pe aceste înălțimi au căzut însă la datorie și mulți muncitori și țărani.

Tinerii știu, cunosc povestea fiecăruia. Mulți dintre eroi au fost din satul lor, din Someșul Rece, din Răcătău, din Măguri, ori din alte sate și comune.

Pe coama muntelui, la Bordești, se găsesc 32 de morminte. 32 de eroi căzuți pentru apărarea uzinei și satelor din jur. În cătunul Puiulești se găsește de asemenea un mormînt ; este acela al mecanicului Dumitru Cadiș, luptător dîrz pentru cauza partidului, pentru libertatea poporului.

...Astăzi, utemiștii cinstesc memoria eroilor căzuți în lupta pentru izgonirea cotropitorilor fasciști de pe pămîntul patriei noastre. În fiecare primăvară pe mormintele eroilor răsar flori roșii, aidoma sîngelui pe care și l-au vărsat fără preget pentru apărarea uzinei, a satului lor. Sînt flori răsădite și îngrijite cu dragoste și recunoștință de către utemiștii care cinstesc memoria celor ce și-au dat viața pentru ca ei astăzi să se bucure de viața luminoasă pe care o trăiesc.

Deseori, în adunările lor, utemiștii, vorbind despre trăsăturile morale ce trebuie să caracterizeze pe un tînăr comunist, constructor activ al socialismului în patria noastră, își amintesc și evocă figurile eroilor căzuți, curajul lor, dîrzenia, spiritul de sacrificiu, dragostea și devotamentul lor nemărginit față de popor. La multe din aceste adunări sînt invitați comuniști și oameni mai vîrstnici — oameni care i-au cunoscut îndeaproape pe cei ce-au căzut apărînd uzina. Ei le vorbesc tinerilor cu căldură, sădind în sufletele și conștiința lor înaltele trăsături de caracter proprii omului înaintat, contemporan uriașelor prefaceri din viața poporului nostru. De la comuniști învață utemiștii să îndrăgească uzina și să lupte pentru apărarea și dezvoltarea ei, așa cum a făcut mecanicul erou Dumitru Cadiș. De la ei învață utemiștii să fie cinstiți, dîrzi și curajoși ca Ion Borlea, care, deși singur în fața unui grup de fasciști, n-a dat un pas înapoi, dîndu-și viața, dar nelăsîndu-i pe dușmani să treacă. De la ei învață utemiștii să fie vigilenți, să-i urască pe dușmani, așa cum i-a urît eroul Dumitru Gherman...

Inițiativa tinerilor din Vladimiri a fost primită cu entuziasm și de tinerii din acest colțișor al țării noastre. Sprijiniți și îndrumați de organizația de partid a uzinei, utemiștii au adunat documente, fotografii, mărturii despre viața eroilor căzuți pentru apărarea uzinei, despre lupta lor, mărturii cu care vor amenaja o cameră-muzeu închinată memoriei luptătorilor antifasciști. Aici, în camera-muzeu, vor fi expuse biografii ale eroilor, relatări despre lupta lor dîrză în care și-au dat viața pentru apărarea uzinei, portretele lor, hărți tactice de luptă, alături de grafice și fotografii oglindind realizările cu privire la dezvoltarea uzinei în anii regimului nostru, date cu privire la viața de mizerie din trecut a muncitorilor, comparată cu traiul luminos de astăzi — ilustrare vie a faptului că jertfa lor a fost închinată fericirii și libertății poporului.

Semnificativ e și faptul că tinerii uzinei cinstesc prin munca lor de fiecare zi memoria eroilor de care-și amintesc mereu cu dragoste și recunoștință. Toți tinerii sînt fruntași în muncă și și-au făcut o obligație de onoare din datoria de a depune toate forțele, tot elanul, toată energia lor clocotitoare, pentru a fi demni urmași ai acelora care, cu cincisprezece ani în urmă nu și-au precupețit nici sîngele, nici chiar viața pentru a apăra uzina, pentru a izgoni de pe pămîntul patriei pe cotropitorii hitleriști.

TELEGRAME

MAJESTĂȚII SALE IMPERIALE
HAILE SELLASSIE I,
ÎMPĂRAT AL ETIOPIEI

ADDIS-ABEBA

Cu prilejul aniversării zilei de naștere a Majestății Voastre Imperiale — sărbătoare națională a Etiopiei — rog să primiți din partea Prezidiului Marii Adunări Naționale a Republicii Populare Romîne și a mea personal, felicitări cordiale și sincere urări de fericire pentru Majestatea Voastră și de prosperitate pentru poporul etiopian.

ION GHEORGHE MAURER
Președintele Prezidiului
Marii Adunări Naționale
a Republicii Populare Romîne

EXCELENȚEI SALE DOMNULUI
ION GHEORGHE MAURER,
Președintele Prezidiului Marii Adunări Naționale a
Republicii Populare Romîne

BUCUREȘTI

Vă rog să primiți, Excelență, profunda mea apreciere pentru mesajul de felicitări și bune urări pe care ați avut amabilitatea de a-l trimite în numele dv. personal și al Prezidiului Marii Adunări Naționale a Republicii Populare Romîne, cu ocazia zilei mele de naștere.

HAILE SELLASSIE I,
Împărat

Incheierea unui protocol între R. P. Romînă și R. D. Germană privind livrările suplimentare de mărfuri pe anul 1959

În perioada 18 iulie — 4 august 1959 au avut loc la Berlin tratative între Ministerul Comerțului din R. P. Romînă și Ministerul Comerțului Exterior și Intergerman din R. D. Germană, pentru încheierea unui protocol privind livrările suplimentare de mărfuri în anul 1959.

Livrările reciproce de mărfuri pentru anul 1959 au fost majorate cu circa 20 la sută față de valoarea mărfurilor stabilite prin acordul comercial 1959.

R. P. Romînă va livra către R. D. Germană, printre altele, produse chimice, produse ale industriei lemnului, produse ale industriei textile, precum și produse ale industriei alimentare.

R. D. Germană, la rîndul său, va livra către R. P. Romînă: produse chimice, mașini-unelte, produse de mecanică fină și optică, produse ale industriei electrotehnice, produse ale industriei ușoare, produse de larg consum.

Tratativele au fost purtate în spiritul prieteniei și al înțelegerii reciproce.

Din partea romînă, Protocolul a fost semnat de tov. Ion Stoian, director în Ministerul Comerțului al R.P.R., iar din partea germană de tov. Tuerpe, director în Ministerul Comerțului Exterior și Intergerman al R.D.G.

Simpozionul „Colaborarea creatoare dintre oamenii de știință romîni și sovietici"

În ciclul de conferințe „15 ani de rodnică colaborare romîno-sovietică", organizat de Consiliul General A.R.L.U.S., a avut loc joi seara, la Casa prieteniei romîno-sovietice A.R.L.U.S., simpozionul cu tema „Colaborarea creatoare dintre oamenii de știință romîni și sovietici".

Au luat cuvîntul acad. dr. Șt. Milcu, secretar prim al Academiei R. P. Romîne, directorul Institutului de endocrinologie al Academiei R. P. Romîne, acad. dr. Ștefan S. Nicolau, membru în Prezidiul Academiei R. P. Romîne, directorul Institutului de inframicrobiologie al Academiei R. P. Romîne și acad. prof. Horia Hulubei, directorul Institutului de fizică atomică al Academiei R. P. Romîne. Expunerile — care au scos în relief relațiile de colaborare din ce în ce mai strînse dintre oamenii de știință sovietici și romîni, ajutorul prețios primit din partea științei sovietice, precum și rezultatele deosebit de importante obținute în diferite ramuri ale științei în urma acestei colaborări — au fost audiate cu viu interes de asistență.

(Agerpres)

Consumuri specifice mici — economii mari

(Urmare din pag. 1-a)

nerilor despre valoarea celor mai mărunte economii.

În procesul de producție brigăzile de tineret s-au dovedit colective închegate, puternice de muncă. Noi dorim ca în cadrul lor să se pună mai mult ca pînă acum accentul pe economii, pe calitate. Aș vrea să recomand organizațiilor U.T.M. să creeze mai multe brigăzi de economii și calitate. Trebuie cultivat la fiecare tînăr spiritul de răspundere față de materia primă și materialele cu care lucrează. Pentru aceasta facem apel la posturile utemiste de control să organizeze mai multe raiduri, să scoată cu curaj la iveală lipsurile, să biciuiască nepăsarea, risipa, să formeze opinia colectivului împotriva celor ce manifestă asemenea lipsuri. Cerem totodată conducerilor întreprinderilor să sprijine activitatea posturilor utemiste de control, să analizeze propunerile făcute și să ia operativ măsuri concrete pentru traducerea în viață a acestor propuneri.

Ca să lucreze mai bine, să realizeze cît mai multe economii, tinerii trebuie să cunoască bine meseria. Un muncitor calificat este un controlor exigent al produselor sale, al secției în care lucrează, stăpînește cu precizie mișcările. Croitul, de exemplu, cere multă iscusință și pricepere, priceperea de a așeza astfel tiparele încît să folosești cu maximum de randament suprafața pielii. Or, pentru aceasta trebuie să fii stăpîn pe meserie.

Aplicarea metodelor înaintate este de asemenea strîns legată de ridicarea calificării profesionale. Tinerii pot realiza însemnate economii prin aplicarea metodei de croire combinată prin care crește randamentul, creîndu-se posibilitatea de a se reduce cheltuielile de producție.

Conducerile întreprinderilor din sectorul nostru, cabinetele tehnice, cercurile A.S.I.T. trebuie să sprijine tineretul în dorința sa de a-și desăvîrși calificarea profesională, să organizeze conferințe, consultații pe teme de specialitate, ilustrate cu exemple din munca de fiecare zi a tinerilor. Participanții la concursul — faza pe țară — a croitorilor și șlanțatorilor au rămas impresionați de felul cum a lucrat utemista Maria Irimescu de la Fabrica „Flacăra Roșie" din Capitală, cîștigătoarea concursului. Cu multă stăpînire de sine, cu multă siguranță mînuia cuțitele și tiparele. Așa lucrează numai cei care zi de zi se ocupă de ridicarea calificării lor profesionale. Trebuie să facem pe fiecare tînăr să lucreze ca Maria Irimescu. Acest fapt va avea ca rezultat sporirea contribuției tinerilor la realizarea celor 16.000.000 lei economii peste plan, sumă cu care sectorul nostru și-a mărit angajamentul.

Partidul a creat toate condițiile pentru afirmarea inițiativei creatoare. Inovațiile ușurează munca, duc la creșterea productivității muncii, la însemnate economii. În fabricile noastre sînt însă prea puțini tineri inovatori, nu este cunoscută inițiativa tinerilor de la Fabrica „Encsel Mauriciu". Cred că organizațiile U.T.M. ar putea să facă mai mult în direcția mobilizării tinerilor la realizarea de cît mai multe inovații iar conducerile întreprinderilor, inginerii, cabinetele tehnice, să-i sprijine pe tineri, să-i îndrume cu răbdare, cu perseverență.

Acestea sînt numai cîteva căi prin care cred că tinerii pot contribui la realizarea miliardului.

De peste hotare

Opinia publică mondială salută cu căldură schimbul de vizite N. S. Hrușciov — D. Eisenhower

Oamenii sovietici salută schimbul de vizite

MOSCOVA 6 (Agerpres). — TASS transmite: Oamenii sovietici salută în unanimitate apropiatul schimb de vizite dintre președintele Consiliului de Miniștri al U.R.S.S., N. S. Hrușciov și președintele S.U.A., D. Eisenhower.

Poporul sovietic, a declarat maistrul-furnalist P. Egorov din Dnepropetrovsk (Ucraina), nu a pierdut niciodată speranța că mai devreme sau mai tîrziu gheața „războiului rece" dintre marile noastre țări va începe să se topească. Acest lucru noi l-am așteptat de mult. Ne punem mari speranțe în contactele personale dintre conducătorii statelor. Ele vor contribui la soluționarea pașnică a problemelor internaționale complexe.

Cunoscutul scriitor sovietic Nikolai Tihonov scrie: Oamenii sînt convinși că conducătorii guvernelor celor mai puternice țări din lume vor găsi mijloacele necesare pentru realizarea unei mai bune înțelegeri reciproce care va contribui la destinderea încordării internaționale, va pune bazele unei apropieri multilaterale, prietenești a celor două popoare, care nu poate să nu se facă simțită și în toate celelalte țări. După aceste întîlniri poate să aibă loc conferința la nivel înalt. Ea va limpezi definitiv problemele cele mai complexe ale coexistenței țărilor, va înnormînta „războiul rece", va contribui la întărirea păcii în lumea întreagă.

După părerea mea, a subliniat scriitorul Nikolai Gribaciov, apropiatul schimb de vizite dintre N. S. Hrușciov și D. Eisenhower constituie un eveniment cu adevărat admirabil care va permite celor doi conducători ai celor mai puternice țări din lume să stabilească contacte în interesele păcii și coexistenței, în pofida organizatorilor și apologeților „războiului rece".

Studentul V. Simakov, de la Institutul agronomic din Ivanovo, declară: Am marea speranță că în cursul apropiatelor discuții se vor obține rezultate bune care vor contribui la rezolvarea problemelor ce neliniștesc pe toți oamenii.

Aprobînd cu căldură apropiatul schimb de vizite, muncitorii, colhoznicii, intelectualitatea sovietică urează succes misiunii înalte ce îi revine lui N. S. Hrușciov în S.U.A. și lui D. Eisenhower în U.R.S.S.

Comentariile presei americane

NEW YORK 6 (Agerpres). — TASS transmite: Presa americană continuă să comenteze pe larg știrea cu privire la apropiatul schimb de vizite între N. S. Hrușciov, președintele Consiliului de Miniștri al U.R.S.S. și D. Eisenhower, președintele S.U.A. Din marele număr de articole, reportaje și comentarii consacrate acestei știri se desprinde o idee predominantă. Majoritatea ziarelor americane recunosc că vizita lui N. S. Hrușciov în S.U.A. și vizita de răspuns a lui D. Eisenhower în Uniunea Sovietică vor contribui la îmbunătățirea relațiilor dintre cele două mari puteri și la destinderea încordării internaționale. Subliniind că astăzi „atenția întregii lumi este atîntită" asupra apropiatului schimb de vizite, ziarul „News" care apare la Washington, scrie că acest eveniment de seamă este de natură să duca la topirea gheții după 15 ani de relații încordate între U.R.S.S. și S.U.A.

R. Donovan, corespondentul din Washington al ziarului „New York Herald Tribune", arată că „știrea de importanță istorică" cu privire la schimbul de vizite a stîrnit o reacție puternică nu numai în Statele Unite ci și în întreaga lume. Donovan anunță că de cînd s-a aflat despre apropiata vizită în S.U.A. a lui N. S. Hrușciov, mai multe orașe americane încearcă „să pună mîna pe el". Primarii orașelor New York, Philadelphia, Dallas, Marshalltown și altor orașe au declarat că ar dori să găzduiască pe înaltul oaspete.

Formulînd argumente în favoarea întîlnirilor dintre șefii guvernelor Uniunii Sovietice și S.U.A., Donovan scrie: „În ultima analiză tratativele pot asigura ieșirea din impasul care exista în relațiile dintre Est și Vest".

„Gheața s-a spart"

OSLO 6 (Agerpres). — Știrea despre vizitele lui N. S. Hrușciov în S.U.A. și a lui D. Eisenhower în Uniunea Sovietică a dus la „schimbarea atmosferei politice", scrie ziarul norvegian „Dagbladet".

În articolul redacțional „Gheața s-a spart" ziarul „Friheten" scrie că, după știrea cu privire la vizite, „toți parcă respră mai ușor".

„Popoarele din toate țările lumii, scrie ziarul în legătură cu aceste întîlniri, nutresc speranța că ele vor duce la o spargere reală a gheței în războiul rece".

Ziarul „Arbeiderbladet" subliniază în articolul redacțional că datorită acestor vizite, se va reuși mai curînd sau mai tîrziu să se realizeze destinderea încordării în relațiile dintre Est și Vest.

Poporul chinez a primit cu bucurie marele eveniment

PEKIN 6 (Agerpres). — Opinia publică și presa chineză salută hotărîrea șefilor de guverne ai U.R.S.S. și S.U.A. cu privire la un schimb reciproc de vizite, precum și declarația lui N. S. Hrușciov, președintele Consiliului de Miniștri al U.R.S.S., făcută în cadrul conferinței de presă pentru corespondenții sovietici și străini în legătură cu acest schimb de vizite. Reprezentanții opiniei publice și ziarele chineze consideră în unanimitate că în condițiile actuale apropiata întîlnire a conducătorilor guvernelor U.R.S.S. și S.U.A. au o importanță istorică.

Toate ziarele chineze din 6 august publică știrea cu privire la conferința de presă a lui N. S. Hrușciov pentru ziariști sovietici și străini. În prezent, subliniază în titlu ziarul „Jenminjibao", există posibilități reale ca relațiile dintre U.R.S.S. și S.U.A. să se întemeieze pe fundamentul păcii și prieteniei. Schimbul de păreri va da rezultate bune numai atunci cînd participanții vor porni de la dorința de a asigura o pace trainică.

Ziarul „Dagunbao" subliniază că N. S. Hrușciov a declarat că Uniunea Sovietică va depune toate eforturile pentru a contribui la realizarea unei înțelegeri reciproce între U.R.S.S. și S.U.A. și pentru îmbunătățirea relațiilor sovieto-americane.

Toate ziarele subliniază hotărîrea guvernului sovietic de a face tot ce-i stă în putință pentru ca schimbul reciproc de vizite să contribuie la întărirea păcii între popoare.

Postul central de radio al R. P. Chineze a consacrat știrii cu privire la conferința de presă a președintelui Consiliului de Miniștri al U.R.S.S. cîteva emisiuni externe și continuă să transmită regulat expunerea declarației șefului guvernului sovietic la conferința de presă în toate limbile și dialectele principale din China.

Un eveniment istoric din cele mai importante

DELHI 6 (Agerpres). — TASS transmite: Un purtător de cuvînt oficial al guvernului indian a declarat la 5 august că guvernul Indiei salută declarația cu privire la schimbul de vizite dintre N. S. Hrușciov și D. Eisenhower. La Delhi se consideră, a spus el, că astfel de vizite și întîlniri ale conducătorilor celor două mari puteri vor contribui la slăbirea încordării internaționale.

Ziarul „Naw Bharat Times" apreciază aceste vizite „ca fiind un eveniment istoric din cele mai importante".

Salutînd schimbul de vizite, ziarul „Hindustan Times" arată că el „poate servi ca început al dezghețului în „războiul rece".

Ziarul „Times of India" subliniază că chiar dacă apropiatele întîlniri nu vor duce la rezolvarea problemelor care creează divergențe între Statele Unite și Uniunea Sovietică, ele pot crea o atmosferă mai prielnică pentru rezolvarea lor.

O întîlnire care va avea o influență nemijlocită asupra soartei păcii

TEHERAN 6 (Agerpres). — Agenția Pars a transmis declarația Ministerului Afacerilor Externe al Iranului. În declarație se arată că „Ministerul Afacerilor Externe al Iranului a întîmpinat cu bucurie știrea cu privire la vizita președintelui Consiliului de Miniștri al Uniunii Sovietice, domnul Hrușciov, în America și vizita președintelui S.U.A., Eisenhower, în Uniunea Republicilor Sovietice Socialiste. El speră că vizitele amintite vor contribui efectiv la cauza întăririi păcii și înlăturării contradicțiilor dintre Est și Vest.

Știrile și comentariile agențiilor străine asupra apropiatului schimb de vizite dintre N. S. Hrușciov și D. Eisenhower sînt publicate la loc de frunte în primele pagini ale ziarelor din Teheran. „Ettelaat" scrie că, fără îndoială, această întîlnire „va avea o influență nemijlocită asupra soartei păcii".

O cotitură în relațiile dintre state

BERLIN 6 (Agerpres). — După cum a declarat Walter Ulbricht, prim-secretar al C.C. al P.S.U.G., la 5 august în fața oamenilor muncii de la Uzina „Leuna-Werke", una din cele mai mari întreprinderi din R. D. Germană, schimbul de vizite între N. S. Hrușciov, președintele Consiliului de Miniștri al U.R.S.S., și D. Eisenhower, președintele S.U.A., are o mare însemnătate internațională și va contribui la destinderea continuă a încordării internaționale. Această vizită este de natură să inițieze o cotitură în relațiile dintre state.

Poporul polonez salută călduros schimbul de vizite

VARȘOVIA 6. Corespondentul Agerpres transmite:

La Varșovia ca și în întreaga Polonie vestea schimbului de vizite dintre conducătorii celor două mari state — Uniunea Sovietică și Statele Unite ale Americii — a stîrnit în inimile oamenilor muncii o mare satisfacție ca și o mare încredere în posibilitatea rezolvării pe cale pașnică a problemelor litigioase la ordinea zilei, a îndepărtării norilor negri și amenințători ai unui război nuclear. Presa poloneză din capitală și din provincie a acordat o deosebită însemnătate comunicatului dat simultan la Moscova și Varșovia, comunicat care a fost publicat însoțit de ample comentarii. „Este clar pentru fiecare că o apropiere între Uniunea Sovietică și Statele Unite și o mai mare înțelegere între ele ar da omenirii perspectiva îndepărtării înspăimîntătoarei amenințări a unui conflict armat", subliniază ziarul „Trybuna Ludu" din 4 august. Apoi, același ziar arată că deși partizanii războiului rece au depus mari eforturi pentru a împiedica destinderea între Est și Vest, viața dovedește că a învins judecata sănătoasă. „Poporul polonez salută călduros schimbul de vizite dintre Hrușciov și Eisenhower", încheie „Trybuna Ludu".

Bucuria deplină, entuziasmul și încrederea manifestată de opinia publică poloneză sînt firești dacă ținem seama de faptul că ultimul război mondial a costat viața a peste 6 milioane de cetățeni polonezi, precum și pierderi din avutul național în proporție de 38 la sută.

Piotr Kuba, muncitor la marea uzină de radio-aparate „Martin Kasprzak" din Varșovia, secretar al comitetului de partid din fabrică, spunea: „Cred că nu mai este nevoie să subliniez că știrea întîlnirii lui N. S. Hrușciov cu D. Eisenhower mi-a umplut inima de bucurie și satisfacție". Mergînd prin uzină în aceste zile, am fost martor al convorbirilor vii și aprinse ale oamenilor. Aș putea să le rezum astfel: „În sfîrșit iată o veste extrem de îmbucurătoare; în sfîrșit, iată puternica speranță că se va ajunge la o înțelegere trainică, la destindere în situația internațională. În sfîrșit, sperăm că spectrul războiului va putea fi îndepărtat și pacea va triumfa".

În comentariul său de marți, ziarul „Glos Pracy" subliniia: „La plecarea în Statele Unite, noi îi urăm lui N. S. Hrușciov drum bun și mult succes în realizarea țelului păcii, atît de scump poporului polonez".

O mare contribuție la slăbirea încordării internaționale

MEXICO CITY 6 (Agerpres). — TASS transmite: După cum a declarat Kiși, primul ministru al Japoniei, care a sosit la 5 august la Mexico City, venind din Lima, schimbul de vizite dintre N. S. Hrușciov, președintele Consiliului de Miniștri al U.R.S.S., și D. Eisenhower, președintele S.U.A., va aduce o mare contribuție la slăbirea încordării internaționale. Kiși a spus de asemenea că Japonia nu va permite niciodată amplasarea de arme nucleare și arme rachetă pe teritoriul său. Poporul japonez, a subliniat el, a dobîndit o tristă experiență în ce privește bombardamentele atomice și va lupta cu hotărîre pentru interzicerea experiențelor nucleare

O perioadă de cotitură în politica mondială

HELSINKI 6 (Agerpres). — Într-un articol de fond intitulat „O perioadă de cotitură în politica mondială" ziarul finlandez „Kansan Uutiset" apreciază apropiatele vizite ale lui N. S. Hrușciov în S.U.A. și D. Eisenhower în U.R.S.S. ca o incontestabilă cotitură spre bine în situația internațională încordată și subliniază că această evoluție este o victorie a politicii externe a Uniunii Sovietice. Ziarul citează aprecierea făcută situației internaționale de N. S. Hrușciov în cuvîntarea rostită la Dnepropetrovsk și arată că capitalismul a fost nevoit să recunoască existența țărilor socialiste, să se obișnuiască cu ideea că distrugerea prin forță a socialismului este imposibilă și că încercarea de a realiza aceasta nu ar face decît să grăbească propria înfrîngere a capitalismului.

Arătînd că știrea cu privire la schimbul de vizite a fost întîmpinată în întreaga lume cu un simțămînt de ușurare, ziarul „Päiviän Sanomat" scrie într-un articol de fond: chiar și numai acest fapt dovedește că cele două părți năzuesc în mod serios să preîntîmpine creșterea încordării. Totodată se prea poate că aceste vizite vor duce la încălzirea atmosferei. Ele sînt o dovadă a forței dragostei de pace.

Sîntem convinși, arată ziarul, că și popoarele din nord ar dori ca N. S. Hrușciov să le fie oaspete.

„15 ani ai Romîniei libere"

— O culegere de articole publicate la Moscova dedicată apropiatei sărbători a poporului romîn —

MOSCOVA 6. — Corespondentul Agerpres transmite: În editura Institutului de relații internaționale din Moscova a apărut cartea „15 ani ai Romîniei libere", dedicată apropiatei sărbători naționale a poporului romîn. Cartea reprezintă o culegere de articole care tratează cele mai importante probleme ale dezvoltării istorice de după 23 August 1944.

Articolul introductiv este semnat de tov. Mihai Dalea, ambasador extraordinar și plenipotențiar al R. P. Romîne la Moscova. De-a lungul a 250 de pagini, oameni de stat din Uniunea Sovietică, activiști ai P.C.U.S. și oameni de știință relatează despre adîncile transformări sociale și economice care s-au petrecut în țara noastră.

Evgheni Afanasenko, ministrul Învățămîntului al R.S.F.S.R., președintele Asociației de prietenie sovieto-romîne, semnează un articol intitulat „Prietenia popoarelor sovietic și romîn este puternică și de nezdruncinat".

N. Mihailov, activist de partid, își consacră articolul Partidului Muncitoresc Romîn, forța conducătoare a Romîniei democrat-populare.

N. Lebedev tratează în mod amănunțit politica externă și relațiile internaționale ale R.P.R.

Alte articole se ocupă de dezvoltarea industriei, transformarea socialistă a satului, creșterea bunăstării poporului, construcția de stat în R.P.R. etc.

Mesajul adresat de N. S. Hrușciov conferinței de la Hiroșima

MOSCOVA 6 (Agerpres). — TASS transmite mesajul adresat de N. S. Hrușciov președintele Consiliului de Miniștri al U.R.S.S. celei de-a 5-a conferințe internaționale pentru interzicerea armei atomice și cu hidrogen de la Hiroșima în care se spune: „În numele poporului și guvernului Uniunii Sovietice și al meu personal, salut pe participanții la cea de a 5-a Conferință internațională pentru interzicerea armei atomice și cu hidrogen.

Țelul înalt și nobil al conferinței de a obține interzicerea armei nucleare este apropiat poporului sovietic. În politica sa internă și externă guvernul U.R.S.S. pune mai presus de orice grija pentru binele omului și pentru viitorul lui. El duce o luptă consecventă și neobosită pentru ca starea de „război rece" să fie lichidată, pentru ca pacea și colaborarea internațională să fie asigurate în mod temeinic. El pornește de la faptul că statele cu sisteme sociale diferite pot și trebuie să coexiste în pace, să se întreacă nu în cursa înarmărilor, ci în construcția de case de locuit, școli, spitale, în ridicarea bunăstării poporului.

Sarcina cea mai urgentă o constituie salvarea omenirii de primejdia unui război nuclear.

În prezent, la Conferința de la Geneva, delegația sovietică insistă asupra încetării imediate a experiențelor cu arma nucleară, ceea ce trebuie să constituie un pas important spre interzicerea totală a armei nucleare și spre scoaterea ei din armamentele statelor.

Oamenii sovietici sînt ferm convinși că împreună cu popoarele iubitoare de pace din întreaga lume poporul japonez își va aduce contribuția la consolidarea păcii și la dezvoltarea colaborării prietenești între state. Poporul sovietic își exprimă speranța că poporul japonez, care a suferit bombardamentul atomic de la Hiroșima și Nagasaki, nu va permite ca țara sa să se înarmeze cu arma nucleară așa cum doresc anumite cercuri din Japonia. Interesele întăririi păcii în Extremul Orient și ale securității Japoniei însăși vor fi cel mai bine asigurate dacă Japonia va renunța la pactul agresiv ce i-a fost impus ei din afară, va lichida bazele străine de pe teritoriul ei și va merge pe calea unei politici independente, a politicii de neutralitate.

La o serioasă însănătoșire a situației în Extremul Orient ar contribui crearea unei zone a păcii și în primul rînd a unei zone denuclearizate în Extremul Orient și în întregul bazin al Oceanului Pacific. Poporul sovietic speră că problema creării unei asemenea zone va găsi sprijin din partea conferinței.

Urez din toată inima succes participanților la conferință".

Declarația lui A. A. Gromîko la plecarea de la Geneva

GENEVA 6 (Agerpres).—TASS transmite: După cum s-a mai anunțat la 6 august, ora 9,10 (ora locală), A. A. Gromîko, ministrul Afacerilor Externe al U.R.S.S. și membrii delegației sovietice care au participat la Conferința de la Geneva a miniștrilor Afacerilor Externe, au părăsit Geneva îndreptîndu-se spre Moscova.

Înaintea decolării avionului ministrul Afacerilor Externe al U.R.S.S., A. A. Gromîko, a făcut următoarea declarație:

Conferința miniștrilor Afacerilor Externe care a avut loc la Geneva a desfășurat o activitate susținută și utilă.

Discutarea detaliată a problemelor care au o deosebită însemnătate pentru toate popoarele Europei, pentru cauza păcii, a făcut ca în pozițiile părților să se înregistreze o anumită apropiere, iar într-o serie întreagă de probleme s-a relevat posibilitatea încheierii unui acord.

În același timp, însă, între participanții la conferință mai există încă, în ce privește unele probleme divergențe esențiale. Acest lucru, după părerea noastră, subliniază doar necesitatea continuării eforturilor statelor interesate în scopul găsirii unor soluții reciproc acceptabile.

Sperăm că lucrările vor lua această direcție și că tratativele ulterioare, pe care guvernele statelor participante la Conferința de la Geneva au căzut de acord să le desfășoare vor fi fructuoase.

Evoluția evenimentelor pe arena internațională și în primul rînd înțelegerea cu privire la vizita președintelui Consiliului de Miniștri al U.R.S.S., N. S. Hrușciov, în S.U.A. și vizita președintelui S.U.A., D. Eisenhower în Uniunea Sovietică demonstrează că climatul relațiilor internaționale se încălzește și se îmbunătățește vizibil, a declarat A. A. Gromîko.

Guvernul sovietic va face la rîndul său tot ce depinde de el pentru ca problema reglementării pașnice cu Germania, ce devine de neamînat, și problema Berlinului Occidental — probleme care s-au discutat la Conferința de la Geneva, — să fie rezolvate în interesele slăbirii încordării internaționale și consolidării păcii. Cei care nu vor sprijini acest scop își asumă o mare răspundere.

Părăsind Geneva vreau să mulțumesc în numele delegației sovietice reprezentanților organelor federale ale Elveției și organelor cantonale pentru grija cu care au fost înconjurați participanții la tratative, să mulțumesc locuitorilor Genevei pentru atenția care au acordat-o conferinței. La revedere.

★

MOSCOVA. — La 6 august A. A. Gromîko, ministrul Afacerilor Externe al U.R.S.S., șeful delegației sovietice la Conferința de la Geneva a miniștrilor Afacerilor Externe și ceilalți membri ai delegației sovietice s-au întors de la Geneva la Moscova.

L. Bolz a invitat pe cei patru miniștri de externe să viziteze R. D. Germană

BERLIN 6 (Agerpres). — La 6 august s-a dat publicității următoarea comunicare a corespondentului din Geneva al agenției A.D.N.

Lothar Bolz, ministrul Afacerilor Externe al R. D. Germane, a invitat în numele guvernului R. D. Germane, pe miniștrii Afacerilor Externe ai celor patru mari puteri să facă o vizită în Republica Democrată Germană.

În scrisoarea adresată lui A. A. Gromîko, ministrul Afacerilor Externe al U.R.S.S., se spune:

Guvernul R. D. Germane consideră că vizita dvs. va contribui la întărirea în și mai mare măsură a prieteniei dintre popoarele noastre.

În scrisorile adresate miniștrilor occidentali ai Afacerilor Externe, se spune:

Desfășurarea conferinței a arătat clar în ce măsură activitatea miniștrilor care au participat la ea a fost îngreunată de faptul că o parte din ei nu au cunoscut personal situația din R. D. Germană. Guvernul meu dorește lichidarea acestor dificultăți și ar saluta sincer vizita dv. în Republica Democrată Germană.

Libertate patrioților greci!

ATENA 6 (Agerpres). — TASS transmite:

Avocații lui Glezos au introdus la Areopag (Tribunalul suprem al Greciei) recursul pentru casarea sentinței date de tribunalul militar împotriva lui Glezos. Invocînd articolul 8 din constituția Greciei care prevede că judecarea proceselor intentate persoanelor civile trebuie să se facă de către tribunalele civile, apărarea contestă competența tribunalului militar de a judeca procesul lui Glezos și cere anularea sentinței tribunalului militar. Rejudecarea procesului lui Glezos de către un tribunal civil va spulbera acuzațiile false ce au fost ticluite împotriva lui Glezos și va duce la eliberarea rapidă a acestuia.

Cu cîteva zile înainte a fost introdus apelul în procesul lui Trikalinos și recursul în casație în procesul lui Raguzeriadis. Se așteaptă introducerea recursului în casație în procesul lui Vutsas, Singhelaris și Karkaianis.

★

ATENA 6 (Agerpres). — Într-un articol publicat în ultimul număr al revistei „Kini Gnomi" juristul grec A. Vamvetsos cunoscut pentru vederile sale de dreapta, critică procesul rușinos inscenat lui Manolis Glezos și celorlalți patrioți greci

În articolul său Vamvetsos acuză autoritățile că au pus la cale o represiune politică împotriva lui Glezos. Actul de acuzare prezenta lacune evidente, scrie Vamvetsos.

Autorul amintește că la proces acuzațiile au fost întărite nu prin fapte care să dovedească vina acuzaților, ci prin „prelegeri despre comunismul internațional".

Vamvetsos arată că pe baza materialelor tribunalului nu se putea formula o acuzație de „spionaj direct", nici de „complicitate la spionaj", nici de „tăinuire de spioni".

Pe scurt

MOSCOVA. — Președintele Prezidiului Sovietului Suprem al U.R.S.S., Kliment Voroșilov, și președintele Consiliului de Miniștri al U.R.S.S., Nikita Hrușciov, au adresat președintelui S.U.A., D. Eisenhower, mesaje de răspuns la mesajele președintelui S.U.A. în legătură cu deschiderea Expoziției americane de la Moscova.

MOSCOVA. — Walker Cisler, președintele Consiliului de administrație al companiei „Detroit Edisson Electric Company", conducătorul delegației americane de energeticieni și constructori de mașini electrice, care vizitează Uniunea Sovietică, a făcut la 4 august vizite lui Frol Kozlov și Anastas Mikoian, prim-vicepreședinți ai Consiliului de Miniștri al U.R.S.S.

MOSCOVA. — Grupul de colectiviști și de specialiști din agricultura R. P. Romîne, care a venit la Moscova cu trenul prieteniei, a vizitat capitala sovietică. La 6 august, grupul a vizitat Expoziția realizărilor economiei naționale a Uniunii Sovietice.

MOSCOVA. — Astăzi după-amiază în fața Uniunii cineaștilor sovietici a avut loc vizionarea filmelor documentare românești „Bicaz cota 563" realizat de Studioul „Alexandru Sahia" și „La horă" al Studioului „București".

PARIS — În după-amiaza zilei de 6 august, primul ministru al Franței, Michel Debre, a plecat în Algeria pentru o vizită de două zile. Ziarul „Le Monde" scrie că această călătorie urmărește scopuri exclusiv militare.

WASHINGTON. — La 5 august R. Nixon, vicepreședinte al S.U.A., s-a înapoiat la Washington după ce a vizitat Uniunea Sovietică și Republica Populară Polonă.

NEW YORK. — Expoziția sovietică contribuie la înlăturarea divergențelor care mai există încă între țări. Ea nu numai că vorbește despre viața în U.R.S.S., ci ajută și la apropierea popoarelor, a declarat reprezentanților presei Dag Hammarskjoeld, secretarul general al Organizației Națiunilor Unite, după vizitarea Expoziției sovietice de la New York.

HIROȘIMA. — La 6 august, cu prilejul împlinirii a 14 ani de la bombardamentul atomic din Hiroșima, în fața monumentului victimelor bombardamentului s-au adunat peste 30.000 locuitori ai orașului și participanții la Conferința internațională pentru interzicerea armelor atomice și cu hidrogen și pentru dezarmare.

După mitingul solemn de doliu Hamai, primarul orașului Hiroșima, a dat citire tradiționalei declarații a păcii.

Chiar simplul chip al responsabilului brigăzii comsomoliste Valentin Gustov din Kuzbas reflectă viața minunată a minerilor sovietici, demnitatea pe care ți-o insuflă credința că țara care construiește comunismul ți-a încredințat o sarcină de seamă.

Corupția la Bonn

În Germania occidentală a devenit aproape cotidiana izbucnirea scandalurilor politice, care au drept temă centrală, corupția. Nume ale unor simandicoase personalități, chiar și ale unora dintre fruntașii aparatului guvernamental, apar în procese de acest gen, fie ca martori, fie ca acuzați. Presa occidentală califică fiecare scandal politic ce izbucnește la Bonn drept „cel mai mare din ultimii 30 de ani". Însuși acest lucru sugerează într-o lumină elocventă mocirla în care își fac veacul destui politicieni vest-germani, strîns legați de oligarhia financiară. Aceștia sînt promotorii ideilor revanșarde, ai politicii „războiului rece", ai politicii de torpilare a oricăror încercări menite să îmbunătățească atmosfera internațională.

Un judecător vest-german spunea de curînd că la Bonn corupția „crește ca gazul care iese din tub" cu presiune și că îi este foarte greu să se descurce în calitatea sa în „labirintul mocirlos în care crește putrefacția corupției". Asemenea declarații atestă faptul că la Bonn, corupția face casă bună cu regimul lui Adenauer. Corupția este acolo mijlocul cel mai eficace de a face avere și de a se instala pe un fotoliu din fruntea aparatului de stat.

Dar să revenim la destăinuirile judecătorului vest-german. Ce l-a făcut să ajungă la concluzia mărturisită? Iată doar cîteva mostre spicuite din presa vest-germană.

Unul din cele mai mari scandaluri a izbucnit în legătură cu Hans Kilb, fost asistent personal al cancelarului Adenauer. Acest Hans Kilb făcea afaceri cu limuzine luxoase ce i se dădeau în folosință „personală" de către un fabricant vest-german de automobile în schimbul unor favoruri guvernamentale. Nu este greu de ghicit ce însemnau aceste „favoruri": posibilitatea oferită capitalistului vest-german de a-și rotunji mai virtos averea prin comenzi avantajoase.

Să nu credeți cumva că cei de mai sus trag ponoasele de pe urma acestei descoperiri scandaloase. Nu, doamne ferește. Capitalistul a rămas capitalist; continuă să ofere „favoruri" și să-și umple buzunarele exploatînd fără milă pe oamenii muncii. În ce-l privește pe Hans Kilb, cancelarul a avut grijă de soarta lui, plasîndu-l tot în aparatul de stat, dat fiind buna sa carte de vizită. E de mirare? Acolo unde banul are putere de lege, doar totul ia sfîrșit după vrerea lui.

Un alt caz, cel al colaboratorului ministerului Economiei din Bonn, Hans Strack, a stîrnit un mare scandal. Hans Strack, socotit în Germania occidentală drept un om care „știe multe", a fost înlăturat de la conducerea unui departament care se ocupă cu livrări de armament. El n-a putut suporta pierderea postului său, grație căruia designă storcea grase venituri. Și Strack a declarat că personalități cu răspundere din Germania occidentală, după ce l-au admonestat pe baza unor „false" (se putea altfel!) acuzați de mituire, au încercat apoi să-l liniștească, oferindu-i un post de... ambasador. Strack nu s-a ferit să dea și nume. Cei care l-au „calomniat", din motive de invidie, erau Blankenhorn, ambasadorul R.F. Germane la Paris și Hallstein, președintele pieții comune europene. Cu asemenea „dovezi", Strack nu a stat pe gînduri și i-a dat în judecată pe... calomniatori. Omul care „știa multe" despre afacerile veroase ale cercurilor conducătoare de la Bonn a pus la grea încercătură pe guvernanții Germaniei occidentale. După ce multă vreme procesul a fost amînat, de curînd un tribunal vest-german a stat în instanță timp de șase săptămîni ascultînd martori de seamă. Rînd pe rînd s-au perindat stîlpii de frunte ai statului vest-german, ca ministrul de Război Strauss, ministrul Economiei Erhard, ministrul de Externe von Brentano. Însuși cancelarul Adenauer, pentru a influența procesul, a făcut o „declarație de onoare". Ziarul vest-german „Die Welt", descriind comportarea judecătorului, arăta că „s-a putut constata cu ușurință cît de neplăcute și penibile îi apăreau declarațiile mincinoase ale multora dintre martori" și că nu i-a fost cu putință „să facă lumină în toate cotloanele întunecate".

Cu acest prilej s-au făcut auzite rechizitorii dintre cele mai aspre la adresa conducătorilor vest-germani. Ziarul vest-german „Der Tag" recunoaște că procesul Strack a demonstrat că „Republica Federală are o conducere politică corupătă, putredă și lipsită de scrupule, care urmărește realizarea țelurilor sale de o manieră nedemnă pentru Germania" Și ziarul hamburghez „Der Spiegel" arăta că procesul a dovedit că „este vorba de o luptă pentru putere, fără scrupule în interiorul guvernului din Bonn".

Corupția a cuprins toate treptele aparatului de stat de la Bonn. După exemplul celor mai mari, funcționarii mai mărunți folosesc acest mijloc pentru a se căpătui. Atunci cînd nu li se oferă milioane, ci doar .. cîteva zeci de mii de mărci ei nu se dau înlături. Principalul este să se îmbogățească, să se îmbogățească necontenit, prin orice fel de mijloace necinstite. Aceasta este fizionomia tipică a aparatului de stat burghez.

Corupția este un fenomen de masă în Germania occidentală. În ultimii patru ani, după date oficiale, nu mai puțin de 162 funcționari suspuși, aparținînd aparatului guvernamental, au apărut în procese pentru corupție. Cît privește celălți funcționari ai statului implicați în scandaluri și corupție, numărul lor nu este cunoscut, deoarece cifra ar avea multe zerouri în coadă.

Ce dovedesc toate aceste fapte? Corupția, putrefacția, descompunerea însoțesc pretutindeni orînduirea capitalistă. Germania occidentală nu face excepție de la această regulă generală. Dimpotrivă, la Bonn corupția a găsit un teren prielnic, în condițiile renașterii spiritului revanșard, ale încitărilor agresive.

R. LUCIAN

REDACȚIA și ADMINISTRAȚIA: București, Piața „Scînteii". Tel. 17.60.10. Tiparul: Combinatul Poligrafic „Casa Scînteii". STAS 3452 52.