Biblioteca Centrală Regională Hunedoara-Deva

Proletari din toate țările, uniți-vă!

Scînteia tineretului

Organ Central al Uniunii Tineretului Muncitor

Anul XV, seria II-a, Nr. 3188 | 4 PAGINI — 20 BANI | Vineri 14 august 1959

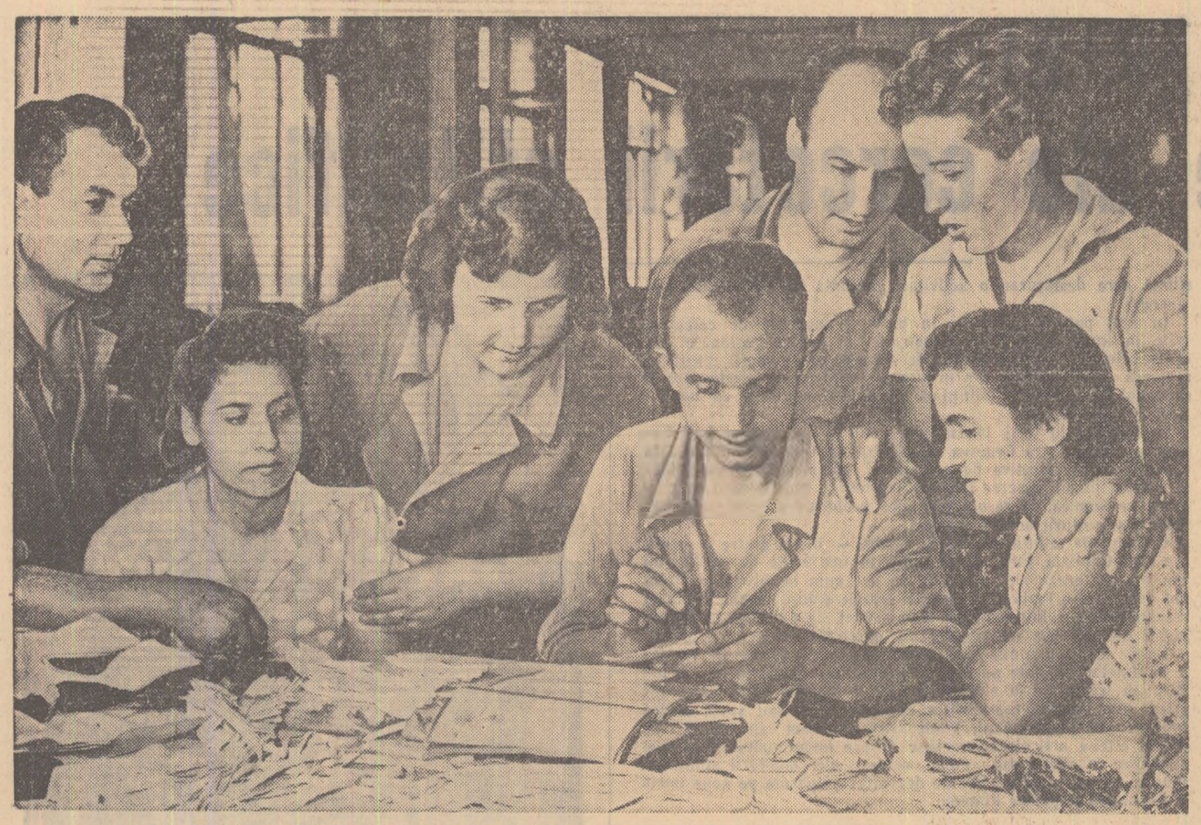

La masa de lucru, brigada lui Panțîru Niță, de la Fabrica „Kirov", discută cu aprindere căile concrete pentru obținerea de noi economii.

Foto: N. STELORIAN

„Facem economii — trăim mai bine"

Locul de muncă al brigăzii? O masă lungă, ca de sufragerie, pentru opt persoane, învelită cu o pînză albă, strălucitor de albă chiar. În jurul ei stau comod pe scaune băieții și fetele din brigadă. Discută între ei, glumesc, rîd. Și totuși, în tot timpul acesta, mîinile lor nu stau o clipă. Cu o îndemînare și o iuțeală uimitoare și, ceea ce trebuie observat în primul rînd, cu o gingășie și un simț artistic remarcabil, fetele și băieții lipesc fîșiile de piele albe și albastre ca niște petale de flori pe fețele viitorilor pantofi de lux pentru femei, care vor apare în vitrinele magazinelor. Am descoperit la masa aceasta albă, ca de sufragerie, așezată în mijlocul unei săli albe, luminoase și liniștite a fabricii de încălțăminte „Kirov" din Capitală nu numai nouă tineri ai unei brigăzi, ci și nouă tovarăși și prieteni buni. Nouă tineri care muncesc împreună opt ore, care rămîn la aceeași masă după sunetul prelung al sirenei ca să discute cu aprindere despre o sticluță cu soluție de lipit care ar putea fi luată mai puțin pe zi de la magazie, merg apoi împreună să vadă „Ani inflăcărați" și stau încă două ore pe bancă, în parc, să discute despre pasiunea revoluționară.

Maistrul, bărbatul solid și mustăcios, n-a reușit să-mi explice convingător de ce brigada asta de tineri condusă de tînărul comunist Panțîru Niță e atît de bună.

— Eu pot să-ți spun că sînt disciplinați, lucrează bine, n-au primit nimic înapoi de la controlul calității, au economii. În ultima vreme lucrează și mai bine. Dacă vrei să știi și mai multe afli de la ei.

Și zîmbește. Un zîmbet de om sever și aspru, care-l prinde totuși bine.

Șeful brigăzii, Panțîru, așezat la mijlocul mesei, între două fete, una care arde la o flacără de spirt niște firicele aproape invizibile de pe marginea fețelor de pantofi, iar alta care lipește cu iuțeală fîșiile albe lîngă cele albastre, scoate meticulos caietul și începe scurt, lapidar.

— Vasăzică rezultatele. Pe iulie, plan 1300 perechi, angajament 1400, realizat 1500. Economii: angajament 1300 lei, realizat 1520 lei.

Mă privesc apoi întrebători ochii lui albaștri — limpezi. Vrea să vadă dacă nu cumva cred că e prea puțin. Nu, nu e puțin, e cît salariul pe o lună al unui membru al brigăzii.

— Rebuturi?

— Rebuturi? tresar toți speriați. Păi de cînd n-am mai avut noi rebuturi, Maria?

Maria Anicescu a închis puțin ochii și s-a gîndit.

— Acum un an mi se pare c-am avut o pereche sau două.

Pentru 23 August, angajamentul brigăzii e scurt și limpede: să facă pînă atunci ceea ce au realizat într-o lună de zile în iulie. Deci cu mult mai mult. Cum va fi posibil asta? Posibil va fi, și va fi neapărat pentru că, spune Panțîru dînd din cap hotărît, „vrem să dăm o lovitură mare, să ieșim primii pe fabrică".

— Cum?

— Cum? Să-ți povestesc. (Povestește, dar mîinile nu i se opresc. Fețele pantofilor ies ca niște evantaie perfecte, lucrate cu o precizie ceasornicărească). Am avut noi o discuție în brigadă, mi se pare că-n ziua cînd a făcut Spiru recenzie la „Așa s-a călit oțelul". Le-am spus atunci: „ați citit toți documentele plenarei partidului. Spune acolo un lucru foarte important: că în fiecare întreprindere e un uriaș izvor de rezerve pentru economii. Avem și noi un asemenea izvor? Să-l descoperim. S-o luăm de la firișoarele lui cele mai mici". Și-am pornit la treaba asta. Fiecare a venit cu cîte o idee interesantă. Sticlele cu soluție stăteau descoperite și nimeni nu lua asta în seamă. Soluția se evapora. Unii spuneau că asta e un fleac, că la noi n-avem la ce face economii, că noi numai de calitate s-avem grijă. Nu-i adevărat. Uite că de-atunci am făcut economii de peste 30 sticle de soluție. Iată o mie de lei. La acele de cusut pe urmă. Sînt ace scumpe, de import. Înainte fiecare ținea un ac doar pentru o zi. Atîta-l ținea. Dar se poate lucra și cîte 3—4—5 zile cu el dacă e atenție. Și s-a putut. Oamenii au hotărît tot atunci ca eu să trec la locul cel mai greu al procesului de producție, la masa de montaj, ca să pot supraveghea mai bine calitatea. Fiecare a simțit că trebuie să vină cu ceva, cu o propunere, cu un angajament nou. Uite, acum, printre cele 2600 și ceva de sortimente la care s-au redus prețurile sînt și pantofii „Romarta" pe care-i facem noi. Cum a fost posibil să scadă prețul lor? Pentru că noi, cei care-i lucrăm, ne-am străduit să facem economii, să le reducem prețul de cost. De noi depinde deci ca să trăim mai bine. Nouă ne place mult să citim, la toți din brigadă. L-am citit pe Caragiale, pe tot. Le spuneam băieților și fetelor — și-am rîs toți — cum vedea conu Leonida statul: „Să dea, treaba lui de unde, că de-aia e stat". Acum cine-i statul? Noi toți, poporul. Muncim mai mult, mai bine, facem economii. Facem pentru noi, trăim mai bine. Asta-i adevărul.

Vorbea parcă cu el însuși, prins de gîndurile care-i izvorau din inimă, din suflet, și mîinile nu-i stăteau nici o clipă. Una după alta, infloreau de sub ele florile alb-albastre de piele.

ION BAIEȘU

Planul anual de amenajări pentru irigații — îndeplinit și depășit

În cinstea zilei de 23 August oamenii muncii din agricultură au obținut un important succes: îndeplinirea și depășirea planului anual de amenajări pentru irigații, fixat printr-o hotărîre a Consiliului de Miniștri. Au fost amenajate aproape 79.000 ha.

În fruntea acestei acțiuni s-au situat unitățile agricole cooperatiste, care în acest an au executat lucrări pentru irigarea unei suprafețe de 52.500 ha. Ele au demonstrat astfel posibilitățile largi pe care le are sectorul socialist-cooperatist în extinderea suprafețelor irigate.

În țara noastră sînt amenajate acum pentru irigații peste 180.000 ha. Această suprafață întrece de aproximativ 12 ori pe cea din anul 1938. Lucrările continuă pentru amenajarea a încă 16.000 ha.

Paralel cu aceste acțiuni au fost identificate noi terenuri pentru a fi irigate în anul viitor. Inginerii și tehnicienii care lucrează în sectorul de îmbunătățiri funciare execută acum proiectele pentru noile lucrări. Împreună cu oamenii muncii de pe ogoare, ei s-au angajat ca în întîmpinarea celei de-a 15-a aniversări a eliberării patriei noastre să înceapă amenajarea primelor 10.000 ha din suprafața ce va fi irigată în anul viitor.

(Agerpres)

Angheluță Virginia, responsabila brigăzii de tineret nr. 6 de la „Electromotor" din Timișoara, se numără printre fruntașii uzinei în întrecerea în cinstea zilei de 23 August

Lucrări în cinstea zilei de 23 August

Mărețul eveniment oglindit în teatrul pentru amatori

Lupta crîncenă prin care s-a făurit eliberarea patriei noastre de sub jugul fascist și perspectivele luminoase pe care le-a deschis eliberarea poporului nostru muncitor au oferit creatorilor noștri și oferă încă un uriaș material de inspirație. Este impresionantă efervescența înregistrată pe șantierele creației noastre artistice în pragul aniversării celui de al 15-lea an de la neuitata zi de 23 August 1944, în cinstea căreia scriitorii, compozitorii și artiștii plastici se întrec să îmbogățească tezaurul culturii și artei originale cu noi și valoroase opere.

Lucrările închinate eliberării țării sînt caracterizate de o mare bogăție de idei, de veridicitatea oglindirii faptelor și vibrația reală a conținutului de viață redat. Putem spune că și autorii pieselor într-un act închinate marii noastre sărbători: Horia Lovinescu cu piesa „...Și pe strada noastră", Dan Tărchilă cu „Gara mică", Dymenyi Istvan cu „Citește-l și dă-l mai departe", Al. Săulescu și P. Aristide cu „În august cerul e senin" sau M. Joldea cu piesa „Casa din livadă" au reușit acest lucru.

Deși cuprind numai cîte un episod din uriașa desfășurare a luptei de eliberare, fiecare piesă a izbutit să ne transmită o imagine vie, concludentă asupra eroicei lupte a forțelor patriotice conduse de partid, în marele eveniment al anului 1944.

Astfel, Dan Tărchilă, în „Gara mică" oglindește cu dramatism, lupta grea a partizanilor romîni împotriva armatelor hitleriste. Surprinsă într-un moment extrem de greu, acțiunea detașamentului de partizani din munți (care avea ca obiectiv împiedicarea transportului benzinei necesare avioanelor germane) ne apare în toată măreția eroismului ei. Cu multă abilitate, partizanii, sprijiniți de muncitorii feroviari, induc în eroare Siguranța fascistă și armata hitleristă reușind să-și îndeplinească sarcina trasată de partid.

În tensiunea luptei, personajele ne apar conturate fugar dar semnificativ, arătîndu-se limpede atașamentul oamenilor muncii pentru cauza eliberării de sub jugul fascist în contrast cu cîrdășia elementelor claselor exploatatoare cu ocupanții naziști.

Alte două piese: „...Și pe strada noastră" de H. Lovinescu și „Citește-l și dă-l mai departe" de Dymenyi Istvan, se ocupă de lupta detașamentelor muncitorești. Aici se poate vedea foarte limpede că alături de gărzile muncitorești se string toți oamenii cinstiți din țară care vor să înlăture regimul de asuprire și exploatare fascisto-antonescian. În această bătălie — fapt relevat cu multă forță de convingere în piesa lui Dymenyi Istvan, „Citește-l și dă-l mai departe" — ni se arată cum luptă împreună contra fascismului muncitorii romîni și maghiari.

În piesa lui H. Lovinescu (care nu abordează acum pentru prima oară genul dificil al actului unic) se arată cum muncitorii din Iași se străduiesc să anihileze acțiunea distrugătoare a armatei germane. Hitleriștii, constatînd cu disperare că pierd o seamă de baze serioase de război și aprovizionare, sînt pe cale să nimicească tot ce nu mai pot jefui. Bogățiile țării trebuiau salvate. Piesa relevă foarte expresiv acest nou sentiment care crește în masele muncitoare. Deși prezintă unele imprecizii piesa are o valoare incontestabilă, rod al unei măiestrii dramatice verificate.

Un alt aspect al acestei mari cotituri din istoria țării noastre îl prezintă piesa, semnată de N. Săulescu și P. Aristide, „În august cerul e senin". Ea ne dezvăluie lupta, din rîgurile încă neeliberate ale țării, a forțelor patriotice și a armatei romîne împotriva cotropitorilor hitleriști. În podul unei gări (prin care nemții se retrag în debandadă) se întîlnesc profesorul comunist, ilegalist și ofițer al armatei romîne venit să ia un document important pentru lupta de eliberare, bărbatul căruia i-a fost încredințat documentul și o prizonieră sovietică. În simbolul piesei, documentul este cerul senin de august pe care oamenii vor să-l apere de urgia fascistă, iar în esență eliberarea. De aceea prin salvarea documentului mesajul care ni se transmite (cu tot sfîrșitul tragic al celor trei personaje) nu e demobilizator deoarece în fața noastră se des-

ANGELA IOAN

(Continuare în pag. 3-a)

Orchestra de muzică populară a Palatului Pionierilor din Capitală în timpul unei repetiții în tabăra din Orașul Victoria.

Cît burghezia într-un an

LUMINA

Că burghezia și moșierimea romînească nu au avut nici o contingență cu nevoile și nazuințele poporului romîn, este un adevăr general cunoscut și care nu mai are nevoie de demonstrație. Cu toate acestea, nu sînt lipsite de interes comparațiile pe care le oferă cîteva cifre, alegînd, deocamdată, o singură ramură însemnată din economia țării — producția de energie electrică.

Într-o Romînie în care moșierul după ce-și instala un motor pentru rezolvarea iluminării conacului, putea privi cu o fioroasă nepăsare bezna opaca a satului de robi, ici-colo abia subțiată de o feștilă jalnică; într-o Romînie în care domnul industrias opera cu utilaje antedeluviene, primitive aproape (și îi convenea pentru ca mîna de lucru era ieftină, șomerii fiind la poartă), — în anul 1938, producția globală de energie electrică a fost de 1.130 000 000 Kwh. Era, trebuie spus, un an de vîrf, în limitele prosperității capitaliste.

A urmat războiul cu nenumăratele sale distrugeri de bunuri materiale, războiul care n-a cruțat, firește, centralele electrice. Au urmat însă anii revoluționari care au schimbat fața acestei țări. Poporul și-a luat soarta în mîinile sale și izvoarele energiei electrice au ajuns, și ele, în aceste mîini.

În anul 1948, producția globală de energie electrică depășea simțitor cifra corespunzătoare din urmă cu un deceniu: 1.500.000 000 Kwh. În 1950 ea era de 2.113.000.000 Kwh., în 1955 ajunsese la 4.340.000.000, pentru ca în anul 1957 să avem o producție de energie electrică de 5.440.000.000 Kwh, adică să producem în mai puțin de 75 de zile, cît se producea sub burghezie într-un an!

Pentru cine nu este orb, pentru cine a umblat pe acest pămînt cercetîndu-i așezările și viața oamenilor este limpede ce înseamnă aceste cifre. Uriașii luminii — termocentralele — și-au făcut apariția la Ovidiu II, la Borzești, la Doicești, la Singeorgiu de Pădure și în alte locuri, trimițînd, asemenea unor inimi puternice, energia în tot trupul țării. Primind-o, transformînd-o în energie mecanica, zeci și sute de unități industriale produc bunuri dintre cele mai diferite; firele electrice au ajuns să se anine de zidurile caselor țărănești, iar la căminul cultural din comună poți viziona, contra a 75 bani, „Bijuterii de familie", „Ciulinii Bărăganului", în condițiuni civilizate, de două ori, sau de cinci ori pe săptămînă. Un număr imens de familii și-au sporit consumul de energie electrică distribuind-o mașinii de călcat și radioului, altele îl vor spori și mai mult în contul consumului pentru televizor sau frigider, obiecte casnice de uz curent astăzi, în case altădată împovărate de grija pîinii zilnice.

Anul acesta, producția de energie electrică se apropie de 7.000.000.000 Kwh, cifră prevăzută pentru 1960. Aceasta înseamnă că, acum, în aproximativ 58 de zile se realizează producția electrică pe un an întreg de pe vremea cînd Malaxa, Auschnitt și Carol de Hohenzollern domneau și hălăduiau nestingheriți în această țară. Și noi știm bine că diferența va crește neîncetat: acum, cînd construcția barajului hidrocentralei „V. I. Lenin" de la Bicaz a intrat în faza definitivă, cînd luminile inunda pămîntul nostru, spre bucuria celor ce muncesc.

Fiat lux! (să se facă lumină!) aceasta nu este o poruncă divină. Poporul își dă măsura puterilor sale.

ȘTEFAN IUREȘ

Primul bloc finisat în întregime cu materiale din mase plastice

Specialiștii din cadrul Direcției generale de Construcții și Montaje pentru uzine chimice și rafinării, de la I.C.E.C.H.I.M., laboratorul Central de lacuri și vopsele din cadrul Ministerului Industriei Petrolului și Chimiei, execută în momentul de față o serie de interesante experimentări în legătură cu folosirea materialelor din mase plastice în construcții.

Recent, la unul din blocurile cvartalului 3 de locuințe din orașul Onești au fost realizate: zugrăveli și vopsiri cu materiale pe bază de acetat de polivinil și alchidal, pardoseli din policlorură de vinil, instalații sanitare din polietilenă, bachelită și aminoplast. Materialele din mase plastice folosite pentru zugrăveli, vopsiri și pardoseli sînt preparate în laboratoarele și întreprinderile chimice din țara noastră.

Prin întrebuințarea lor se economisește o mare cantitate de cherestea, de uleiuri de in pentru vopsele și alte materiale, iar aspectul lucrărilor este deosebit de plăcut. Totodată, materialele din mase plastice sînt foarte rezistente.

Rezultatele experimentărilor executate în acest domeniu deschid largi perspective în vederea extinderii folosirii maselor plastice în construcții.

Reducere de prețuri la cărți în cadrul Decadei culturii din R. P. Romînă

Direcția difuzării cărții anunță că în cadrul Decadei culturii din R.P. Romînă, care are loc de la 13 august, la 23 august, se acordă o reducere de prețuri la cărți de zece la sută.

(Agerpres)

Economii în valoare de peste 51.000.000 lei

Muncitorii din întreprinderile industriale ale Ministerului Construcțiilor, Industriei Materialelor de Construcții și Industriei Lemnului au realizat în primul semestru al acestui an economii în valoare de peste 51.000.000 lei. Peste 23.000.000 lei au fost obținute prin reducerea consumurilor specifice de materii prime și auxiliare.

Printr-o valorificare mai bună a lemnului muncitorii din fabricile de cherestea și de mobilă au realizat însemnate economii de buștenii și alt material lemnos. O bună parte din economiile date peste plan s-a obținut pe seama creșterii productivității muncii, care pe întregul minister a sporit în primul semestru cu 4,8 la sută față de plan.

(Agerpres)

Pe urma unor eroi de roman

„Simplicitas"?...

Petru Vintilă

Cine nu-și amintește de nuvela lui Liviu Rebreanu, intitulată „Proștii"? Bătrînul țăran Nicolae Tabără și copilul său pleacă la gară să ia trenul. Neliniștiți și sfioși, ei au pornit la gară cu noaptea-n cap. Umiliți și înspăimîntați, la sosirea trenului ei sînt întovărășiți de strigate batjocoritoare: „Unde mergeți proștilor?", „Mai la vale-s vagoanele de boi!" În sfîrșit, cînd trenul le pleacă de sub nas, iar ei rămîn stînjeniți și mirați, amărîți și plini de sfiicîune pe peron, conductorul le strigă: — „Să vă sculați mai devreme, putregaiule, și nu mocoșiți, fire-ați ai dracului să fiți".

Am văzut mii, zeci de mii de frați ai lui Nicolae Tabără, umiliți și disprețuiți de către burghezie și moșierime. În 1946, cînd eram redactor la ziarul „Frontul plugarilor" și „făceam" Parlamentul, am auzit izbucnind un deputat „istoric" căruia nu-i mai ajungea limba romînă ca să ironizeze interpelarea unui deputat țăran. Purtătorul de cioareci croiți la Paris, exclamase în limba lui Claudius imperator: „O, sancta simplicitas!" N-am să uit niciodată răspunsul demn al deputatului, care era țăran autentic, cuvintele lui în care elocința, nedeprinsă la „universitatea" „Moulin Rouge" din Paris, se exprima plină de ură, însă într-un vocabular de-un milion de ori mai urban decît al secularului său adversar. Oare în 1859, înaintașul său în înțelepciune și deputăție, Moș Ion Roată, nu fusese ironizat și scuipat? Acesta era modul obișnuit în care moșierii vorbeau nu numai în parlament, ci și în grajdurile lor de cai, despre „talpa țării".

Or fi fost sfioși țăranii, întocmai ca Nicolae Tabără, dar numai în capetele obosite de bridge ale moșierilor sfiicîunea asta era prostie. Istoria recentă a arătat de vreo cinsprezece ani încoace și continuă să arate că așa-zisa simplicitate a țăranului este în fapt o înțelepciune profundă. Roadele ei, nesocotite de isteții defuncților cluburi „Jokei" și „Automobil", înfruntă veacurile în versul Mioriței și în filozofia proverbelor. Dar în prezentul care este al istoriei contemporane țăranii stau la volanul tractorului și al combinei autopropulsate și fac o agricultură de o mie de ori mai modernă decît aceea a lui Aurelian Pană. Din cele cîteva milioane de „proști", de frați și nepoți ai lui Nicolae Tabără, vreau să scriu aici numai despre unul singur. Să-l iau de pildă pe tovarășul Nicolae Hudițeanu. El este președintele gospodăriei colective din Comana. Are 4 clase primare, dar la 30 de ani a învățat la o școală din Craiova (în 1950) și a primit diplomă de agronom de sector. E deputat în Marea Adunare Națională. Nicolae Hudițeanu nu se mai sfiește ca Nicolae Tabără în fața unui tren de traseu local. În 1956 a călătorit în Bulgaria. În 1957 a fost cu o delegație parlamentară în Polonia. Călătoria a făcut-o cu avionul. A fost și la Budapesta, în 1958, ca să ia parte la deschiderea festivă a expoziției agricole maghiare, ca reprezentant al agriculturii noastre socialiste. La gospodăria condusă de el au venit în vizită delegații din tuspatru zările planetei.

Comana e un sat dobrogean. Știți cum arătau odinioară satele dobrogene: case de chîrpici, mai bine zise bordee, oamenii rupturoși și săraci. Numai în 1958 s-au construit 40 de case noi. Bugetul colectivei a fost în același an de peste 2 milioane lei. Mai vreți cifre? „Sfioșii", „proștii", „mocoșiții" de altădată au peste 2600 de hectare de pămînt, peste 2000 de oi, cîteva sute de porci, vaci, mii de păsări. Au construit în răstimp de cîțiva ani: 2 grajduri pentru vaci, 3 saivane, 2 maternități pentru porci, 2 puiernițe, 2 magazii de cereale, 1 atelier de tîmplărie și fierărie, 1 garaj (au 3 camioane) și un club cu sală de spectacole (400 locuri). „Sfioșii", „proștii" și „mocoșiții" de odinioară pot fi văzuți deseori la Constanța coborînd în haine de sărbătoare din cele 3 camioane. Unde s-au obișnuit să meargă? Ei rețin prin telefon zeci de bilete de teatru și deseori colectiviștii din Comana umplu cîte un stal întreg. Păi unde-i Nicolae Tabără cel neliniștit și sfios, cel umilit și disprețuit? În biblioteca noului cămin cultural din Comana am văzut și volumul de nuvele al lui Rebreanu. E acolo și povestea amară a lui Nicolae Tabără. Cei care au citit-o, vor fi făcut sigur rechizitoriul.

HAI LA JOC!
(Tineri din Izvoru Crișului)

Foto: S. NICULESCU

Citiți pag. 2-a: Pe harta patriei: Noi centre ale cercetării științifice

23 AUGUST
15 ani de biruințe în știința românească

PE HARTA PATRIEI:
Noi centre ale cercetării științifice

Tg. Mureș, Galați, Cîmpina, Petroșani...

Care dintre locuitorii, de acum două, trei decenii, ale acestor localități ar fi visat ca aceste orașe de provincie să devină centre ale unor interesante cercetări științifice, locul în care să se rezolve importante probleme ale științei și tehnicii contemporane!

Preocuparea partidului nostru, a puterii populare pentru dezvoltarea economică armonioasă a întregii țări pe baza industrializării socialiste s-a făcut adînc simțită în toate regiunile patriei noastre.

S-a schimbat întreg peisajul patriei.

Pe tot cuprinsul țării au apărut combinate industriale, fabrici imense de prim rang cu o mare capacitate de producție, se dezvoltă continuu agricultura socialistă. Această impetuoasă dezvoltare economică și culturală a tuturor regiunilor țării noastre a determinat și înflorirea în multe din orașele patriei a unor centre de cercetare științifică, unde zeci și sute de oameni de știință își dăruiesc toate forțele luptei pentru ridicarea economică a regiunilor pentru valorificarea bogățiilor patriei.

Cercetarea științifică nu mai este ca în anii prădalnicelor guvernări burghezo-moșierești îndeletnicirea cîtorva oameni de știință care desfășurau o activitate măruntă în laboratoare minuscule.

În anii puterii populare, în baze și institute de cercetări ivite în inima regiunilor industriale, în centre regionale sau chiar raionale, largi colective de cercetători — mulți dintre ei renumiți prin lucrările lor în lumea științifică — desfășoară o remarcabilă activitate științifică în strînsă legătură cu necesitățile producției.

La Iași sau la Cluj, la Timișoara sau la Tg. Mureș, la Petroșani sau Ploești, la Craiova sau Galați, la Orașul Stalin sau la Cîmpina largi colective de cercetători, colaborînd cu muncitorii și tehnicienii din diverse mari întreprinderi, pun umărul la ridicarea economică, la rezolvarea unor probleme specifice ale economiei și culturii acestor regiuni.

Oamenii de știință din aceste centre — mulți dintre ei veniți aici din Capitala țării, sau formați în institutele de învățămînt din diverse orașe ale țării, știu că așa cum ne învață partidul pot desfășura o reală și valoroasă creație științifică aici în inima marilor uzine și întreprinderi ale patriei, că aici sînt nemijlocit legați de mărețele perspective ale dezvoltării economiei patriei.

După ce în paginile de știință dedicate trecerii în revistă a biruințelor obținute pe frontul științei și tehnicii în cei 15 ani care au trecut de la eliberarea patriei noastre v-am prezentat cîteva din roadele cercetărilor întreprinse în mai vechi centre universitare (Iași, Cluj, Timișoara) publicăm în pagina de astăzi cîteva articole ce vorbesc despre impetuozitatea creației științifice în cîteva din noile centre ale cercetării științifice, muguri cu largi perspective de dezvoltare, apărute pe noua hartă a Republicii Populare Romîne.

Un tînăr șantier de cercetări medicale

Acad. prof. dr. D. Miskolczy

director al Bazei de cercetări științifice a Academiei R.P.R. din Tg. Mureș

23 August a însemnat pentru întreaga noastră țară, pentru întreaga noastră știință și cultură, un moment de mare cotitură care a deschis imense perspective economiei și culturii românești. Ca în întreaga noastră țară și în Regiunea Autonomă Maghiară au avut loc în ultimii 15 ani transformări social-politice esențiale care au ridicat economia și cultura regiunii noastre la culmi de neconceput pentru vechii locuitori ai meleagurilor noastre.

Tg. Mureș — orașul în care înainte de 23 August 1944 nu se desfășura nici un fel de activitate științifică colectivă, planificată, eficientă, a devenit în anii din urmă prin grija puterii populare unul din centrele universitare ale țării, centrul unor importante cercetări științifice. În anii din urmă s-au pus aici bazele unei serii întregi de instituții științifice. Există aci două institute de învățămînt superior (Institutul Medico-Farmaceutic, Institutul de teatru „Szentgyögy István") o Bază de cercetări științifice a Academiei R.P.R. cu 2 secții — medicală și istorie — unde activează zeci de cercetători (înainte de 23 August nu a existat în Tg. Mureș nici un cercetător științific, nici un membru al Academiei) Filiala Institutului de Igienă din București, Stațiunea de cercetări experimentale agricole ș.a.

Tg. Mureș

Dacă înainte de 23 August nu existau în spitalele din Tg. Mureș decît 400 de paturi astăzi clinicile noastre universitare au peste 1500 de paturi. Cercetătorii din cadrul colectivelor noastre au la dispoziția lor laboratoare utilate cu cele mai moderne aparate. La Institutul medico-farmaceutic cu limba de predare maghiară se pregătesc pentru a deveni luptători pentru apărarea sănătății poporului nostru peste 700 de studenți. În orașul nostru unde înainte nu exista nici un fel de publicație științifică se editează trimestrial 2 reviste medicale atît în limba română cît și în limba maghiară, reviste care au 60 de schimburi cu străinătatea contribuind astfel din plin la propagarea cuceririlor științifice românești peste hotarele țării. Regiunea noastră a fost locul unor interesante manifestări științifice cu caracter republican ca Consfătuirea pe țară pentru discutarea problemelor sanitare în industria forestieră (Borsec 1954) Conferința în problemele hepatitei epidemice (Tușnad 1957) Simpozionul în problema schizofreniei (Tg. Mureș 1957), zilele farmaceutice, care dovedesc alături de alte fapte cum regiunea noastră a devenit prin grija puterii populare pentru propășirea științelor un centru important în lupta pentru rezolvarea unor importante probleme medicale.

În această ordine de idei aș vrea să remarc în primul rînd cercetările făcute atît în cadrul Bazei de cercetări cît și la Institutul medico-farmaceutic în domeniul neurologiei, în studiul morfologiei normale și patologice a sistemului nervos. Conferențiarul T. Maroș a studiat astfel împreună cu alți colaboratori interelația dintre scoarța cerebrală și funcțiile ficatului — elaborînd o monografie de mare importanță în practica medicală.

În prezent împreună cu colaboratorii mei lucrez la redactarea unei lucrări dedicate cercetărilor noastre în domeniul proceselor pseudo-tumorale pe care sperăm s-o terminăm pînă la sfîrșitul lunii august.

De asemenea colaboratorii mei biochimiști (prof. A. Eperjessy și A. Kovács) studiază structura chimică și modificările patologice ale substanței mielinice.

Cercetătorii în domeniul fiziopatologiei (conf. dr. István Szabo și colaboratorii) au făcut un studiu excepțional de important în legătură cu tulburările pe care le aduce silicoza. Colectivul nostru de biologie (profesor K. Székely) a făcut o serie de cercetări foarte importante cu privire la rolul luminii în dezvoltarea organismului. Nu mai puțin importante sînt cercetările în domeniul farmacognozei făcute de prof. dr. E. Kapp și colaboratorii săi pe linia creării unor noi produse farmaceutice (printre altele ei au obținut un nou soi de mac cu o mare cantitate de opium).

În ultimii ani cadrele de cercetători pe tărîmul științelor medicale din orașul nostru au participat la redactarea unor importante lucrări de sinteză — care au fost publicate în cadrul Editurii Medicale („Medicina Internă", „Chirurgia" „Oftalmologia" „Ginecologia") și-au adus contribuția la lucrările cu caracter monografic recent apărute („Morfopatologia sistemului nervos" — „Introducere în morfologia patologică"). Împreună cu colaboratorii mei am lucrat un manual de neurologie în limba maghiară (Ideg Kórtan" — Neuropatologia). În limba maghiară au mai apărut monografia conf. dr. I. Spielman despre renumitul psihiatru clujean K. Lechner.

Nu pot încheia aceste cîteva exemple care ne dovedesc amploarea pe care a luat-o cercetarea medicală din orașul nostru fără a nu sublinia faptul că aceste succese pe tărîmul creației științifice se datoresc faptului că în lupta lor pentru a supune tainele organismului oamenii noștri de știință au fost luminați de filozofia marxist-leninistă, care le-au permis să lupte împotriva concepțiilor idealiste, din știință, să dobîndească reale succese pe frontul științei contemporane.

Întîmpinînd cea de-a 15-a aniversare a eliberării patriei noastre cercetătorii din orașul nostru se angajează în fața Partidului Muncitoresc Romîn — conducătorul și îndrumătorul vieții noastre să obțină noi și mari succese în munca de cercetare științifică să-și dea toate forțele pentru construirea socialismului în scumpa noastră patrie — Republica Populară Romînă!

Cercetătorii din micul oraș prahovean

Ing. Gh. Aldea

director al Institutului de cercetări foraj-extracție-Cîmpina

Pe unul din dealurile de la marginea orașului Cîmpina, se profilează impunătoarea clădire a Institutului de cercetări pentru foraj-extracție.

Formarea unui centru de cercetări științifice la Cîmpina, fixarea locului activității lui în apropiere de șantierele petrolifere, este rezultatul politicii regimului nostru de legare cît mai strînsă a problemelor teoretice de practica din teren, pentru rezolvarea unor numeroase probleme legate de dezvoltarea producției noastre de țiței și gaze.

Cîmpina a devenit astfel în anii puterii populare un important centru de cercetări științifice.

Timp îndelungat bogatele zăcăminte de țiței ale Romîniei au fost acaparate și jefuite în mod barbar de către capitaliștii străini în colaborare cu capitalul băștinaș, prin folosirea celor mai sălbatice metode de exploatare.

Cîmpina

Ei săpau sonde folosind munca de rob a muncitorilor noștri, fără a lua nici un fel de măsuri de protecție, care să împiedice inundarea prematură a straturilor de țiței sau care să împiedice erupția liberă. Multe zăcăminte au fost distruse, degradate.

Capitaliștii nu executau nici un fel de cercetări tehnico-științifice. În țara noastră n-au existat centre de cercetări științifice în vederea creșterii producției de petrol și gaze care să permită perfecționarea continuă a procesului de producție în exploatările petrolifere. Toate așa-zisele cercetări privind zăcămintele noastre de țiței și gaze se perfectau în străinătate.

Regimul de democrație populară a lichidat într-un termen extrem de scurt înapoierea în care se găsea industria noastră petroliferă moștenită de la capitaliști.

În anii regimului de democrație populară s-au extins metodele moderne și tehnico-științifice privind exploatarea rațională a zăcămintelor de țiței și gaze, s-au aplicat pe scară largă noi metode de lucru cu o înaltă productivitate, atît în foraj și extracție cît și în prelucrarea produselor petrolifere.

S-au descoperit noi zăcăminte. S-au efectuat cercetări organizate de către institutul nostru privind probleme de geologie, foraj și extracția țițeiului și gazelor.

În această ordine trebuie să arătăm că prin exploatarea rațională a noilor zăcăminte pe baza proiectelor elaborate de cercetătorii institutului și a metodei de injecție de apă și gaze în scopul menținerii presiunilor în zăcămînt, s-a ajuns la obținerea unui plus de producție, la o creștere a productivității muncii de 6—20 la sută și o reducere a prețului de cost pînă la 2 la sută. Pentru creșterea debitelor sondelor de țiței, cercetătorii noștri au propus de asemenea o nouă metodă și anume fisurarea hidraulică. Prin aplicarea și perfecționarea continuă a acestei metode, în special pe șantierele petrolifere din Moldova, metoda și-a găsit un larg cîmp de aplicare.

Cercetătorii noștri s-au preocupat îndeosebi de reducerea prețului de cost în forajul sondelor găsindu-se procedee de lucru mai economice.

Institutul nostru este preocupat de automatizarea complexă a proceselor de extracție în scopul unui control permanent și eficace asupra producției și reducerii personalului de supraveghere, ceea ce asigură astfel un preț de cost mai scăzut pe tona de țiței extras.

Urmînd indicațiile Congresului al II-lea al P.M.R., de a se obține o recuperare aproape totală a gazelor, am propus noi sisteme de degazolinare a gazelor cu randamente sporite — duble față de cele folosite în momentul de față.

Cercetătorii institutului nostru s-au preocupat și de rezolvarea problemei combaterii parafinei în extracția țițeiului, a coroziunii conductelor de transport a produselor petrolifere și a pompelor folosite în extracția țițeiului, obținînd rezultate îmbucurătoare.

Pentru rezolvarea problemelor de mai sus, cercetătorii institutului nostru au colaborat activ cu muncitorii, tehnicienii și inginerii șantierelor petrolifere care și-au adus din plin contribuția la introducerea și extinderea metodelor cerute de perfecționarea continuă a procesului de producție.

Această impetuoasă activitate desfășurată de cercetătorii noștri, aici în mijlocul bravilor petroliști ai patriei noastre, este larg cunoscută nu numai în țară ci și peste hotarele patriei.

Institutul nostru oferă astfel asistență tehnică industriei petrolifere din R.P. Chineză, R. P. Ungară, Birmania. Cercetătorii din micul oraș de pe Valea Prahovei au participat la diverse congrese și conferințe de specialitate de peste hotare. Comunicarea noastră, de pildă, cu privire la „Fenomenele de resaturare în țiței observate în Romînia la zăcămintele cu împingere de apă", făcută la Congresul mondial al petrolului de la New York din 1959 a fost socotită ca o primă realizare industrială din lume de acest fel.

În zilele acestea, cînd întregul nostru popor întîmpină cu noi și noi succese în muncă marea sărbătoare a aniversării eliberării patriei, cercetătorii din Cîmpina se angajează în fața partidului să-și dăruiască alături de petroliștii noștri toate eforturile luptei pentru a da patriei cît mai mult petrol!

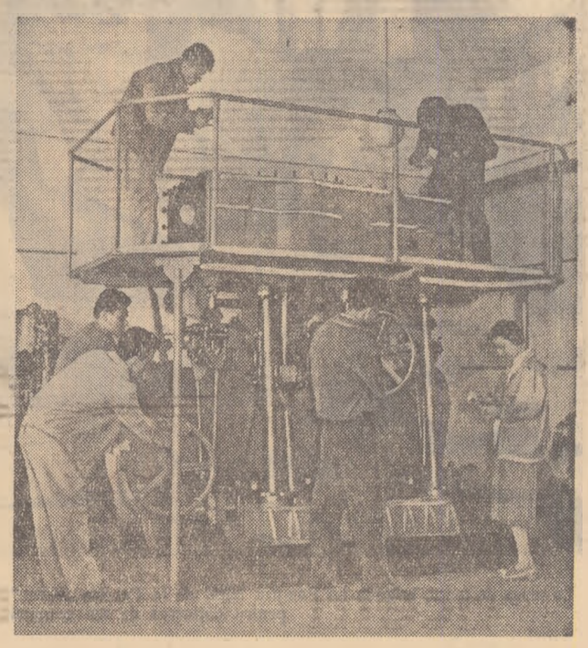

Intr-unul din laboratoarele politehnicii gălățene.
Foto: I. S. „Decorativa"

Tehnica în vechiul port dunărean

I. Egri

rectorul Institutului Politehnic Galați

Galațiul, s-a schimbat cu totul în anii puterii populare. În lupta condusă de partid pentru dezvoltarea armonioasă a tuturor regiunilor țării pe baza industrializării socialiste, Galațiul a devenit centrul industrial, al unei regiuni cu o industrie și agricultura în plină dezvoltare.

Răspunzînd necesităților dezvoltării economice și culturale a regiunii noastre, prin grija partidului au luat ființă în anii din urmă două institute de învățămînt superior care pregătesc de ani de zile cadre de specialitate necesare economiei noastre.

Galați

Galațiul, a devenit centrul unei intense activități științifice, centru universitar în care cadre didactice superioare desfășoară o intensă activitate științifică pe linia sprijinirii industriei gălățene, pe linia rezolvarii unor probleme practice

Puterea populară a oferit corpului didactic, studenților noștri, cele mai strălucite condiții de cercetare. Astfel cercetătorii noștri dispun de 25 de laboratoare utilate la cerințele tehnicii moderne, o bibliotecă cu peste 80.000 de volume, un cabinet tehnic, care asigură condițiile pentru o cercetare științifică pe deplin eficientă.

Încercînd să evidențiem cîteva dintre succesele muncii noastre științifice aș vrea în primul rînd să subliniez faptul că oamenii noștri de știință au înțeles că un ajutor de mare preț în cercetările lor îl pot avea din partea colectivelor de muncitori și tehnicieni din întreprinderi.

Realizarea unei legături permanente cu producția și necesitățile concrete ale progresului tehnic au potențat avîntul muncii de cercetare din institutul nostru. Legăturile permanente stabilite cu diferite întreprinderi (Uzinele metalurgice „Progresul"-Brăila, Fabrica de conserve „Zauga" Vădeni, Fabrica „Prutu") au dus la întocmirea unui plan de cercetare care să oglindească preocupările actuale ale unor sectoare importante ale economiei regiunii noastre în domeniul construcțiilor navale, transporturile, industriei alimentare, exploatarilor piscicole.

Urmînd indicațiile partidului care a creat centre universitare și de cercetare științifică în orașele de provincie, tocmai pentru a lega cît mai strîns creația științifică, învățămîntul nostru de uzinele și întreprinderile țării, cadrele didactice și studenții noștri și-au propus să rezolve probleme concrete care să permită îmbunătățirea sau simplificarea metodelor de proiectare și de fabricație în vederea ridicării productivității muncii și reducerii prețului de cost al unor produse.

În această ordine în cadrul catedrelor institutului nostru s-au efectuat lucrări de mare importanță tehnică, economică. Astfel lucrarea colectivului condus de conf. Rașenescu Ioan asupra posibilităților de reducere a consumului de abur în instalațiile de recuperare a solventului din secțiile de extracție a uleiului propune căi concrete pentru obținerea unor serioase economii și reducerea prețului de cost. Cercetarea prof. Blassian Flaviu și conf. Popescu Simion a avut drept rezultat elaborarea unor metode rapide de determinare a umidității pastelor făinoase.

În institutul nostru s-au efectuat lucrări de sinteză (de exemplu „Monografia bălții Brateș") care au antrenat mari colective de cercetători. Cercetarea fizico-chimică a apei din Brateș, efectuata de prof. dr. Caton Laurențiu și asist. Poenescu Ignat, trage de asemenea concluzii originale asupra unor condiții importante pentru organismele acvatice.

Lucrările efectuate la Galați — oraș care nu a cunoscut înainte de eliberare nici un fel de activitate de cercetare organizată — sînt astăzi cunoscute și peste hotarele țării noastre. Astfel lucrările prof. dr. Moțoc Dumitru asupra metodelor de analiză a alcoolului rafinat, acidului acetic și formic, în vederea standardizării pe plan internațional, au fost apreciate la o conferință de la Varșovia.

Institutul politehnic din Galați se află în plină dezvoltare. Necesitățile acelor ramuri ale economiei noastre de care — prin profilul său — e legat institutul, impun lărgirea continuă a numărului de specialiști pregătiți aici și a cercetărilor efectuate.

Cercetătorii din orașul nostru, desfășoară aici pe malurile Dunării o intensă activitate științifică și didactică pentru dezvoltarea industriei, știind că aici în mijlocul industriei, colaborînd cu întreprinderile industriale pot desfășura o valoroasă și eficientă muncă de creație științifică.

Ei știu că și de munca lor depinde într-o anumită măsură dezvoltarea producției noastre și de aceea în întîmpinarea celei de-a XV-a aniversări a eliberării patriei se angajează în fața partidului nostru că vor munci cu și mai mult elan pentru a contribui prin munca lor la întărirea patriei noastre, la construirea socialismului în țara noastră.

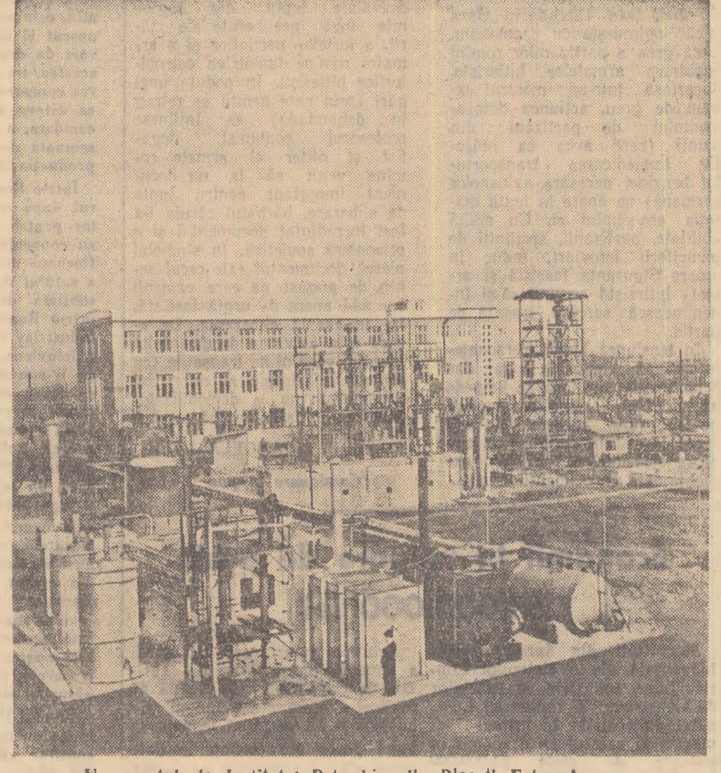

Un aspect de la Institutul Petrochim din Ploești. Foto: Agerpres.

Știința alături de oamenii cărbunelui

Ing. Nicolae Jugureanu

candidat în științe tehnice director al Centrului de cercetări pentru protecția muncii-Petroșani

Petroșani, orașul unde altădată alături de vilele stăpînilor de mine se întindeau jalnicele colonii de mineri afumate, îngropate în pămînt, cu pereții sprijiniți cu bîrne, unde peste 50 la sută din populație era analfabetă, a devenit prin grija partidului în cei 15 ani care au trecut de la eliberarea patriei noastre un înfloritor centru industrial. Locul cocioabelor l-au luat cvartalele de blocuri moderne. Odată cu transformările profunde ce au avut loc în viața minerilor din Valea Jiului, Petroșani a devenit și un centru universitar și de cercetări științifice.

În Petroșani, alături de noul Institut de mine „Gheorghe Gheorghiu-Dej", unde studiază sute de fii ai oamenilor muncii, unde își desfășoară o bogată activitate profesori universitari, oameni de știință, au luat ființă în anii regimului democrat-popular o filială a Institutului de cercetări miniere, precum și Centrul de cercetări pentru securitatea minieră. Astfel aici în inima bazinului carbonifer al patriei, unde în urmă cu decenii n-a călcat picior de om de știință, zeci de cercetători desfășoară o intensă activitate științifică

Pentru capitaliști, care urmăreau cît mai mari cîștiguri la investiții cît mai mici, viața unui miner nu valora nici cît a buldogului ce le păzea casa. Surpările, exploziile, silicoza și tuberculoza secerau anual viețile a mii de mineri. Pagini întregi din vechile registre de decese din Valea Jiului sînt pline de mențiuni: „mort — accident de muncă" — mențiuni care de fapt înseamnă: ucis din lăcomia patronilor!

Odată cu preluarea puterii politice de către clasa muncitoare, statul nostru a acordat o atenție deosebită îmbunătățirii condițiilor de muncă în subteran. Știința a fost chemată să contribuie la îmbunătățirea continuă a condițiilor de muncă în subteran. Concomitent cu uriașul proces de mecanizare a muncii în mină, pentru care s-au investit miliarde de lei, s-a pus un accent deosebit pe cercetările științifice menite să elaboreze măsurile tehnico-organizatorice pentru o cît mai bună securitate minieră.

Înființat în anul 1950, Centrul de cercetări pentru securitatea minieră — expresie elocventă a grijii pe care partidul o acordă apărării sănătății minerilor — dispune astăzi de un colectiv alcătuit din 70 de ingineri și tehnicieni. Deși explorează un domeniu în trecut complect necercetat în țara noastră, cercetătorii Centrului nostru au reușit să elaboreze studii care au dus la aplicarea unor măsuri tehnico-organizatorice de protecția muncii în subteran extrem de utile.

Împletînd armonios studiile de laborator cu munca de investigare științifică pe teren, în diverse mine, cercetătorii și-au călăuzit efortul creator către trei mari obiective: prevenirea surpărilor, prevenirea exploziilor, combaterea preventivă a silicozei.

Petroșani

Tematica bogată de cercetări a centrului cuprinde probleme de un deosebit interes practic și științific. Astfel, studiile făcute privind regimul de gaze și microclimat minier, cercetarea schemelor de aeraj și întocmirea de scheme specifice fiecărei mine au stat la baza proiectelor de refacere a instalațiilor de aeraj la multe din minele din țară, instalații prin care în prezent se asigură un volum de aer în raport cu numărul muncitorilor, suficient să ofere condiții optime de respirație. În mine, unde în trecut se practica sistemul tirajului natural, unde minerii respirau din greu, astăzi funcționează instalații mecanice moderne de aeraj. La Petrila de exemplu în timp de 24 de ore ventilatoarele instalate la suitorul de aeraj central, puțul vest și puțul est scot și introduc din subteran o cantitate de aer ce depășește cu 3,2 ori greutatea cărbunelui extras din mină în aceeași unitate de timp.

După studii amănunțite privind caracteristicile fizico-chimice ale rocilor din bazinele carbonifere, cercetătorii noștri au stabilit măsuri tehnico-organizatorice pentru prevenirea îmbolnăvirii de silicoză a minerilor, au realizat perfecționări ale dispozitivelor și sistemelor de captare a prafului. La metoda perforajului umed, cercetătorii au descoperit — de exemplu — că adăugînd la apa injectată prin ciocanul pneumatic un adaos dintr-o anumită substanță se ridică eficacitatea de reținere a prafului la 98 la sută față de perforarea uscată.

Tot pentru înlăturarea absorbirii prafului rezultat în urma perforării în roci cu o concentrație mare de bioxid de siliciu, ce poate cauza îmbolnăviri de silicoză, cercetătorii C.S.M.-ului au elaborat norme și metode tehnice prin care se previn îmbolnăvirile de silicoză, cum sînt aparate de captare uscată a prafului, aparate de produs perdele de ceață și altele.

Acestea sînt doar cîteva din problemele abordate și rezolvate de C.S.M.-Petroșani a cărui activitate nu se oprește numai la studii de laborator ci și la realizarea de diverse aparate necesare întăririi securității miniere. Astfel, tînărul inginer Aurel Manea a realizat un aparat pentru controlul permanent al stării de izolație a instalațiilor electrice miniere prin care se evită accidentele de electrocutare, tehnicianul Vescan Ștefan e autorul unui dispozitiv de producere a ceții artificiale, metodă prin care se scurtează foarte mult timpul de aerisire în front după pușcare, metoda de combatere preventivă a silicozei precum și altele.

Exprimîndu-și prin fapte recunoștința vie ce o poartă partidului pentru minunatele condiții de viață și studiu de care se bucură toți, membrii tînărului nostru colectiv își dăruie cu pasiune întreaga lor forță de muncă studierii și întăririi continue a securității muncii în subteran, punînd umărul aici lîngă bravii noștri mineri la măreața luptă pentru făurirea socialismului.

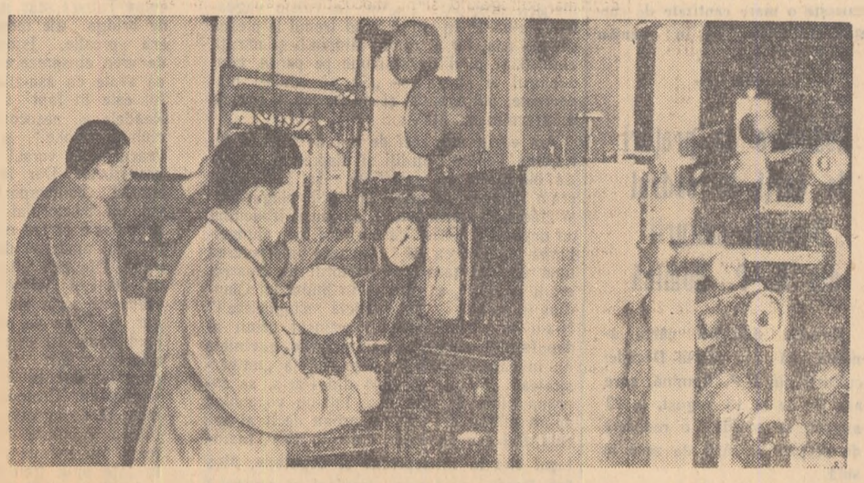

Fotoreporterul a prins pe peliculă cîțiva tineri de la Institutul foraj-extracție din Cîmpina lucrînd la autoclava de expansiune.

Din lupta maselor populare conduse de partid pentru eliberarea de sub jugul fascist

— Perioada mai — iulie 1944 —

Pregătindu-se să sărbătorească cea de-a XV-a aniversare a eliberării patriei de sub jugul fascist, oamenii muncii, tineretul nostru muncitor își îndreaptă gîndurile pline de recunoștință spre partidul iubit, care ne-a condus în lupta pentru scuturarea jugului exploatatorilor și care ne conduce pe drumul făuririi socialismului.

P.C.R. a fost singura forță politică care în anii dictaturii militaro-fasciste, înfruntînd sîngeroasa teroare, a mobilizat păturile largi ale poporului în frunte cu clasa muncitoare, la lupta antifascistă, împotriva regimului de foame și mizerie, pentru doborîrea dictaturii antonesciene și izgonirea cotropitorilor hitleriști.

In ciuda asprelor condiții ale ilegalității, P.C.R. a ținut o strînsă și permanentă legătură cu masele. Cu prețul vieții, comuniștii răspîndeau manifeste în care era demascată teroarea antonesciană și era indicată calea pentru salvarea țării, pentru cucerirea libertăților democratice și a independenței patriei. P.C.R. a organizat numeroase acțiuni de sabotaj care au lovit în mașina de război hitleristă. Ca o continuare și o încununare a acestei lupte, P.C.R. a organizat și condus insurecția armată de la 23 August, insurecție îndelung pregătită și care a avut ca rezultat răsturnarea dictaturii militaro-fasciste, scoaterea țării din războiul antisovietic — urît de popor — și întoarcerea armelor împotriva Germaniei hitleriste.

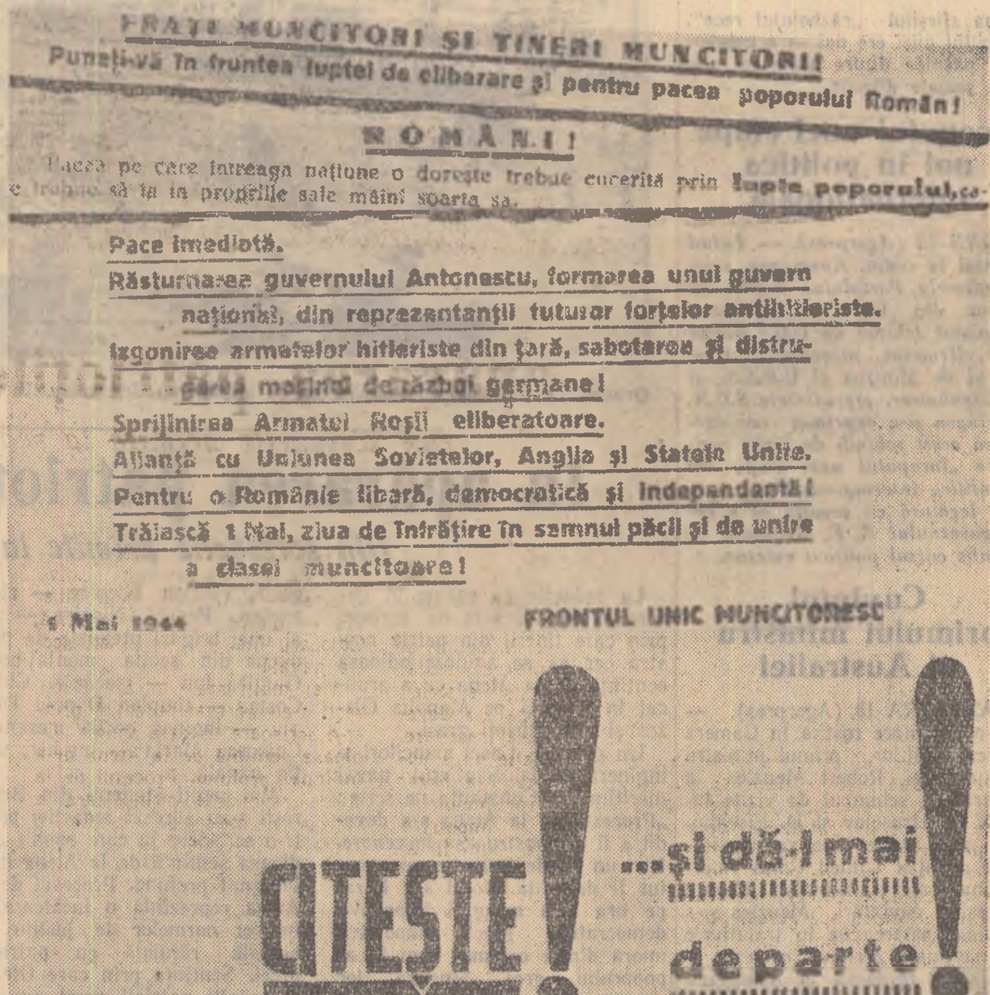
FRAȚI MUNCITORI ȘI TINERI MUNCITORI!
Puneți-vă în fruntea luptei de eliberare și pentru pacea poporului Român!
ROMÂNI!
Pacea pe care întreaga națiune o dorește trebue cucerită prin lupta poporului, care trebue să ia în propriile sale mâini soarta sa.
Pace imediată.
Răsturnarea guvernului Antonescu, formarea unui guvern național, din reprezentanții tuturor forțelor antihitleriste.
Izgonirea armatelor hitleriste din țară, sabotarea și distrugerea mașinii de război germane!
Sprijinirea Armatei Roșii eliberatoare.
Alianță cu Uniunea Sovietelor, Anglia și Statele Unite.
Pentru o Românie liberă, democratică și independentă!
Trăiască 1 Mai, ziua de înfrățire în semnul păcii și de unire a clasei muncitoare!
1 Mai 1944
FRONTUL UNIC MUNCITORESC
CITEȘTE! ...și dă-l mai departe!
1

Nenumărate documente stau mărturie luptei eroice a P.C.R., înțelepciunii și abnegației cu care partidul a condus masele în lupta împotriva teroarei militaro-fasciste, pentru libertate și o viață mai bună.

Reproducem astăzi cîteva documente care vorbesc despre acțiunile P.C.R. îndreptate împotriva dictaturii militaro-fasciste și a cotropitorilor hitleriști în perioada mai-iulie 1944.

Data de 1 Mai 1944 a marcat un moment important în lupta partidului pentru pregătirea insurecției armate. La această dată s-a realizat — prin crearea Frontului Unic Muncitoresc — unitatea de acțiune a clasei muncitoare din țara noastră. In facsimilul nostru (nr. 1) este reprodus unul din manifestele adresate oamenilor muncii la 1 Mai 1944 de Frontul Unic Muncitoresc, manifest prin care clasa muncitoare era chemată să se pună în fruntea luptei de eliberare a poporului nostru.

In diferite întreprinderi — la Malaxa, Lemaître, Atelierele C.F.R. Grivița, la Reșița etc., muncitorii au format comitete ale Frontului Unic Muncitoresc și comitete patriotice care, sub îndrumarea comuniștilor au îmbinat lupta împotriva terorii fasciste și a mizeriei cu acțiunile de sabotare a frontului hitlerist. In facsimilele noastre (nr. 2) reproducem fragmente din două manifeste scoase de asemenea comitete. Este vorba de un manifest adresat muncitorilor de la S.E.T. și de altul adresat ceferiștilor. In aceste manifeste era puternic demascată dictatura militaro-fascistă, muncitorii fiind chemați la luptă împotriva mizeriei, teroarei și exploatării cruntе, împotriva clicii antonesciene și a cotropitorilor hitleriști. Cei mai buni fii ai poporului nostru — comuniștii — au organizat numeroase acțiuni de partizani îndreptate împotriva frontului hitlerist. In primăvara și vara anului 1944 au fost organizate, sub conducerea partidului detașamente de partizani. Astfel, grupul de partizani „Carpați" care a acționat în sectorul liniei ferate Ploești-Brașov-Făgăraș în perioada iunie-august 1944 a dat lovituri însemnate mașinii de război fasciste. Insuflețiți de patriotism fierbinte, educați și călăuziți de partid, partizanii grupului „Carpați" au reușit să distrugă trenuri de cisterne cu benzină destinate armatei hitleriste.

In facsimilele noastre (nr. 3 și nr. 4) reproducem documente ale Siguranței antonesciene în care este oglindită neliniștea crescîndă ce o încercau guvernanții fasciști față de creșterea acțiunilor de sabotaj organizate de P.C.R.

Facsimilul nr. 3 reprezintă un raport al Inspectoratului general al Jandarmeriei în care se semnalează acțiuni de sabotaj ale partizanilor, ale muncitorilor petroliști de pe Valea Prahovei, acțiuni soldate cu distrugerea a 13 vagoane cu ulei și benzină destinate frontului hitlerist.

Facsimilul nr. 4 reprezintă un fragment dintr-un raport al Siguranței antonesciene în care se atrăgea atenția capilor guvernului militaro-fascist asupra intensificării luptei maselor conduse de comuniști. Printre altele, după cum se vede, ceea ce înspăimînta mult clica fascistă era „organizarea grupărilor de partizani".

Amintirea luptei eroice a maselor populare conduse de partid împotriva teroarei militaro-fasciste și a cotropitorilor hitleriști umple de mîndrie patriotică pe fiecare tînăr constructor al socialismului din Republica noastră Populară. Tradițiile glorioase de luptă ale oamenilor muncii conduși de P.C.R. însuflețesc la muncă avîntată tînăra noastră generație care, împreună cu întregul popor își făurește sub conducerea Partidului Muncitoresc Romîn o viață socialistă de bunăstare și fericire.

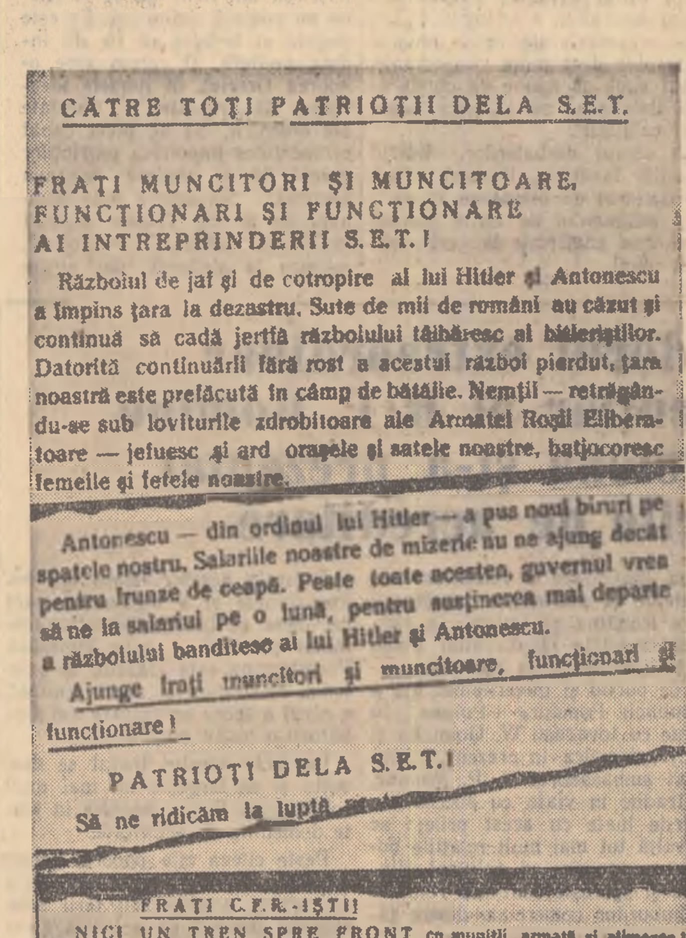
CĂTRE TOȚI PATRIOȚII DELA S.E.T.
FRAȚI MUNCITORI ȘI MUNCITOARE, FUNCȚIONARI ȘI FUNCȚIONARE AI INTREPRINDERII S.E.T.!
Războiul de jaf și de cotropire al lui Hitler și Antonescu a împins țara la dezastru. Sute de mii de români au căzut și continuă să cadă jertfă războiului tâlhăresc al hitleriștilor. Datorită continuării fără rost a acestui război pierdut, țara noastră este prefăcută în câmp de bătălie. Nemții — retrăgându-se sub loviturile zdrobitoare ale Armatei Roșii Eliberatoare — jefuesc și ard orașele și satele noastre, batjocoresc femeile și fetele noastre.
Antonescu — din ordinul lui Hitler — a pus noui biruri pe spatele nostru. Salariile noastre de mizerie nu ne ajung decât pentru frunze de ceapă. Peste toate acestea, guvernul vrea să ne ia salariul pe o lună, pentru susținerea mai departe a războiului banditesc al lui Hitler și Antonescu.
Ajunge frați muncitori și muncitoare, funcționari și funcționare!
PATRIOȚI DELA S.E.T.!
Să ne ridicăm la luptă...
FRAȚI C.F.R.-IȘTI!
NICI UN TREN SPRE FRONT cu muniții, armată și alimente!
TRĂIASCĂ UNIUNEA PATRIOTICĂ!
TRĂIASCĂ FRONTUL UNIC al întregei clase muncitoare!
JOS RĂZBOIUL HITLERIST!
AFARĂ CU NEMȚII DIN ȚARĂ!
COMITETUL PATRIOTIC C.F.R.-IST
2

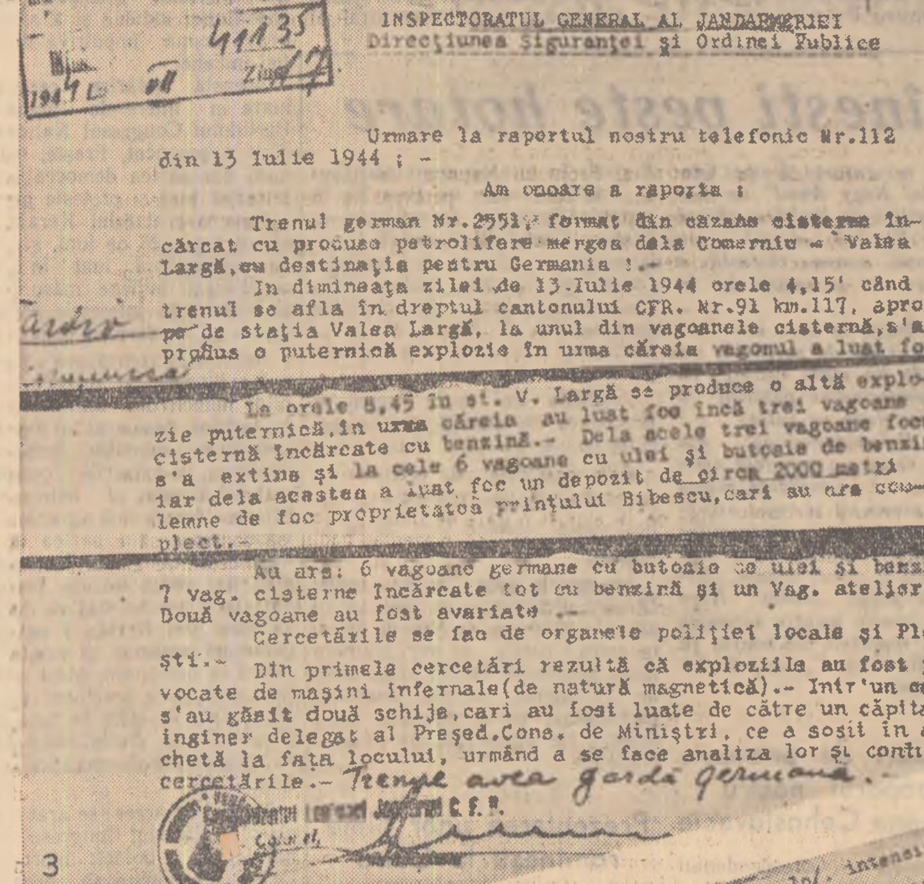
Foarte Urgent
Nr. 41135
Nr. 1844
1944 Luna VII Ziua 14
LEGIUNEA JANDARMI C.F.R. BUCUREȘTI
Biroul Poliției și Siguranței
către
INSPECTORATUL GENERAL AL JANDARMERIEI
Direcțiunea Siguranței și Ordinei Publice
Urmare la raportul nostru telefonic Nr.112 din 13 Iulie 1944 ; -
Am onoare a raporta :
Trenul german Nr.2551, format din cazane cisterne încărcat cu produse petrolifere mergea dela Comarnic - Valea Largă, cu destinația pentru Germania !.-
In dimineața zilei de 13 Iulie 1944 orele 4,15' când trenul se afla în dreptul cantonului CFR. Nr.91 km.117, aproape de stația Valea Largă, la unul din vagoanele cisternă, s'a produs o puternică explozie în urma căreia vagonul a luat foc.
La orele 5,45 în st. V. Largă se produce o altă explozie puternică, în urma căreia au luat foc încă trei vagoane cisternă încărcate cu benzină.- Dela acele trei vagoane focul s'a extins și la cele 6 vagoane cu ulei și butoaie de benzină iar dela acestea a luat foc un depozit de circa 2000 metri lemne de foc proprietatea prințului Bibescu, cari au ars complect.-
Au ars: 6 vagoane germane cu butoaie cu ulei și benzină 7 vag. cisterne încărcate tot cu benzină și un Vag. atelier.- Două vagoane au fost avariate.-
Cercetările se fac de organele poliției locale și Ploești.-
Din primele cercetări rezultă că exploziile au fost provocate de mașini infernale (de natură magnetică).- Intr'un cazan s'au găsit două schițe, cari au fost luate de către un căpitan inginer delegat al Președ. Cons. de Miniștri, ce a sosit în anchetă la fața locului, urmând a se face analiza lor și continua cercetările.- Trenul avea gardă germană.-
3

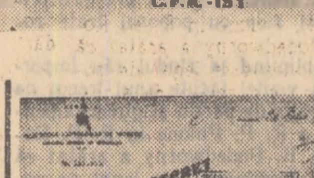

Facsimilul de mai sus reprezintă capul unei adrese trimise la 20 iulie 1944 de Președinția Consiliului de Miniștri a lui Antonescu către Direcția Generală a Jandarmeriei.

In această adresă se spunea: „Avînd în vedere evoluția evenimentelor actuale cît și faptul că agenții saboteuri inamici (așa îi numeau bestiile antonesciene pe patrioții antifasciști — n.n.) au trecut recent la masive acțiuni de sabotaj pe căile ferate, credem că este cazul a se înființa unități speciale de jandarmi care să trimită pe traseu echipe compuse din circa 5 oameni pentru însoțirea fiecărei garnituri".

După cum se vede zbirii antonescieni intraseră în panică. Toate măsurile lor n-au avut însă nici un efect. El n-au reușit să înăbușe lupta patrioților antifasciști conduși de comuniști.

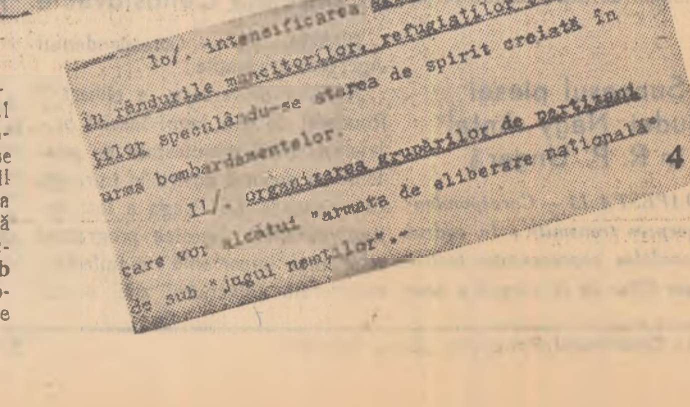
10/. intensificarea agitării și propagandei în rândurile muncitorilor, refugiaților și sinistraților speculându-se starea de spirit creiată în urma bombardamentelor.
11/. organizarea grupărilor de partizani care vor alcătui "armata de eliberare națională" de sub "jugul nemților".
4

La Mamaia, pe litoral, unul din amuzamentele viligiaturiștilor este și topoganul.

Deschiderea Decadei culturii din R. P. Romînă

In cinstea celei de-a XV-a aniversari a eliberării patriei, joi s-a deschis în întreaga țară Decada culturii din R.P. Romînă, prilej de trecere în revistă a succeselor obținute de cultura romînească în anii regimului democrat-popular.

In Capitală, în prima zi a decadei a avut loc la Libraria Centrală inaugurarea „Bazarului cărții".

La festivitatea de deschidere au luat parte tovarășii Constanța Crăciun și Constantin Prisnea, adjuncți ai ministrului Invățămîntului și Culturii, acad. Mihai Beniuc, prim-secretar al Uniunii Scriitorilor din R.P. Romînă, Aurel Mihale, director general al Editurilor din Ministerul Invățămîntului și Culturii, Mihai Gafița și Szemler Ferenc, secretari ai Uniunii Scriitorilor din R. P. Romîna, numeroși academicieni, scriitori și critici literari, directori ai editurilor, ziariști, oaspeți străini care ne vizitează țara.

Cuvîntul de deschidere a fost rostit de acad. Mihai Beniuc, care a evocat însemnatatea zilei de 23 August în viața poporului romîn, transformările revoluționare care s-au înfăptuit în țara noastră sub conducerea partidului în anii de după eliberare.

Activitatea culturală — a arătat vorbitorul — a luat o dezvoltare nemaiîntîlnită în istoria țării. Odată cu doborîrea dictaturii fasciste, apoi a înlăturării claselor exploatatoare de la putere și a monarhiei de la conducerea țării, cărțile, tot mai multe și tot mai noi, și-au deschis paginile ca milioane de aripi, și și-au luat zborul ridicînd conștiința maselor către zările socialiste. Locuitorii acestei țări, romînii și minoritățile naționale, au văzut dărîmîndu-se în jurul lor ziduri întunecate și reci care le ascundeau lumina soarelui unei vieți la care ei, ca oameni ai muncii, aveau în primul rînd dreptul.

Scriitorii mai vîrstnici și tinerii care le-au sporit rîndurile au ascultat din prima zi chemarea partidului clasei muncitoare și au trecut la fapte.

I-a ajutat mereu îndemnul și îndrumarea iscusită a conducerii partidului; s-au sprijinit pe tulpina sănătoasă a poeziei, satirei, basmului și povestirii populare; au învățat de la marii clasici romîni și străini; au învățat din marea literatură a popoarelor sovietice, dar mai ales s-au adîncit în realitățile vieții noi, orientate revoluționar spre socialism, deschizînd drum larg creației realist-socialiste.

La începutul acestui an, cînd noi, pentru a cinsti a XV-a aniversare de la eliberare, pornisem cu deviza „pentru partinitate și actualitate în literatură", presa reacționară din apus își exprima convingerea că ne vom prezenta cu mîinile goale la 23 August. Scriitorul va tăcea — ziceau ei. Să-i vedem, însă, ce spun acești cavaleri ai speranțelor pierdute, acum, cînd în vitrine au apărut atîtea cărți din care partinitatea și actualitatea țîșnesc ca semănăturile primăvara din pămînt! Și nici n-au apărut încă toate cărțile.

A luat apoi cuvîntul tov. Aurel Mihale.

Niciodată pînă acum — a spus vorbitorul — literatura noastră nu a cunoscut o dezvoltare mai înfloritoare, o menire mai nobilă, un viitor mai strălucit. Cartea a devenit o problemă de stat și de partid, un neprețuit prieten și sfătuitor al milioane de cetățeni. Dacă înainte de 1944, tirajul mediu al unei opere literare, de pildă, nu depășea 1000 de exemplare, astăzi, tirajul mediu al acestor cărți depășește 15.000 exemplare. Creșteri însemnate au cunoscut și cartea politică, științifică și tehnică, cartea pentru copii și de artă. In ultimii zece ani, în țara noastră au fost tipărite aproximativ 30.000 titluri, în peste 450 milioane exemplare. Numai Editura Politică a tipărit în cei aproape 15 ani de activitate peste 5600 cărți și broșuri, în peste 165 milioane exemplare.

Asistența a vizitat apoi „Bazarul cărții" unde, ca mărturie a înfloririi literaturii, științei și artei noastre contemporane, a uriașei dezvoltări a activității editoriale din țara noastră, sînt prezentate sute de romane, culegeri de versuri și nuvele, lucrări științifice și de artă editate în anii puterii populare. Mult interes stîrnesc lucrările apărute în cinstea celei de-a XV-a aniversări a eliberării patriei — omagiu adus de scriitori celei mai mari sărbători naționale a poporului nostru, în care sînt înfățișate istoricele succese obținute de țara noastră pe drumul luminos al construirii socialismului.

★

Cu prilejul deschiderii Decadei Culturii din R.P. Romînă, pe scenele multor teatre din Capitală au avut loc spectacole cu piese inspirate din lupta poporului romîn pentru libertate, din viața nouă a patriei.

Teatrul Municipal a prezentat la Teatrul de vară „Nicolae Bălcescu", pentru fruntașii în producție piesa „Vlaicu și feciorii săi" de Lucia Demetrius, spectacol pe care colectivul teatrului l-a pregătit în cinstea celei de-a XV-a aniversări a eliberării patriei.

„Ultimul mesaj" de Laurențiu Fulga este piesa care s-a jucat pe scena Teatrului Armatei. Această dramă, emoționantă și convingătoare, înfățișează lupta eroică a ostașilor romîni pentru eliberarea țării de sub fasciști.

Sute de spectatori au urmărit joi seara pe scena Teatrului Muncitoresc C.F.R. „Giulești", spectacolul cu piesa „Răzeșii lui Bogdan" de Ernest Maftei, inspirată din viața nouă a satelor noastre.

★

La Iași a avut loc la librăria „Cartea rusă" deschiderea Bazarului cărții romînești. Cu acest prilej, scriitorul Ion Istrati, secretarul filialei ieșene a Uniunii Scriitorilor din R. P. Romînă, a vorbit despre „Dezvoltarea literaturii noastre în cei 15 ani de la eliberare".

★

La Cluj deschiderea Decadei s-a făcut printr-o adunare ce a avut loc la Teatrul Național.

Despre dezvoltarea culturii în cei 15 ani de la eliberarea țării a vorbit Petru Bucșa, șeful secției de învățămînt și cultură a sfatului popular regional. Scriitorii Nagy Istvan, membru corespondent al Academiei R. P. Romîne și Dumitru Mircea, laureat al Premiului de Stat, au vorbit apoi în limbile maghiară și romînă despre dezvoltarea literaturii în R.P. Romînă.

★

La Craiova a avut loc joi după-amiază, în sala Teatrului Național, deschiderea Decadei Culturii din R.P. Romînă. La festivitate au participat un număr mare de muncitori, intelectuali, scriitori, artiști, activiști culturali.

(Agerpres)

Conferința de presă de la ambasada R. P. D. Coreene

Joi după-amiază a avut loc la ambasada R.P.D. Coreene o conferință de presă în cadrul căreia ambasadorul Republicii Populare Democrate Coreene la București, Kim Ben Dik, a vorbit despre a XIV-a aniversare a eliberării Coreei care se sărbătorește la 15 august.

In condițiile favorabile create după eliberarea Coreei de către armata sovietică, a subliniat vorbitorul, poporul coreean — sub conducerea Partidului Muncii din Coreea — a pornit pe calea făuririi statului său democrat-popular în partea de nord a țării. A fost instaurată puterea populară și au fost efectuate o serie de transformări democratice inclusiv reforma agrară și naționalizarea industriei.

Ambasadorul R.P.D. Coreene a răspuns apoi la întrebările puse de redactorii ziarelor din Capitală și de corespondenții presei străine, care au participat la conferința de presă.

A fost prezentat apoi filmul coreean „Fata din munții de diamant".

(Agerpres)

In cei cincisprezece ani

Versuri de CICERONE THEODORESCU

Muzica de SABIN V. DRAGOI

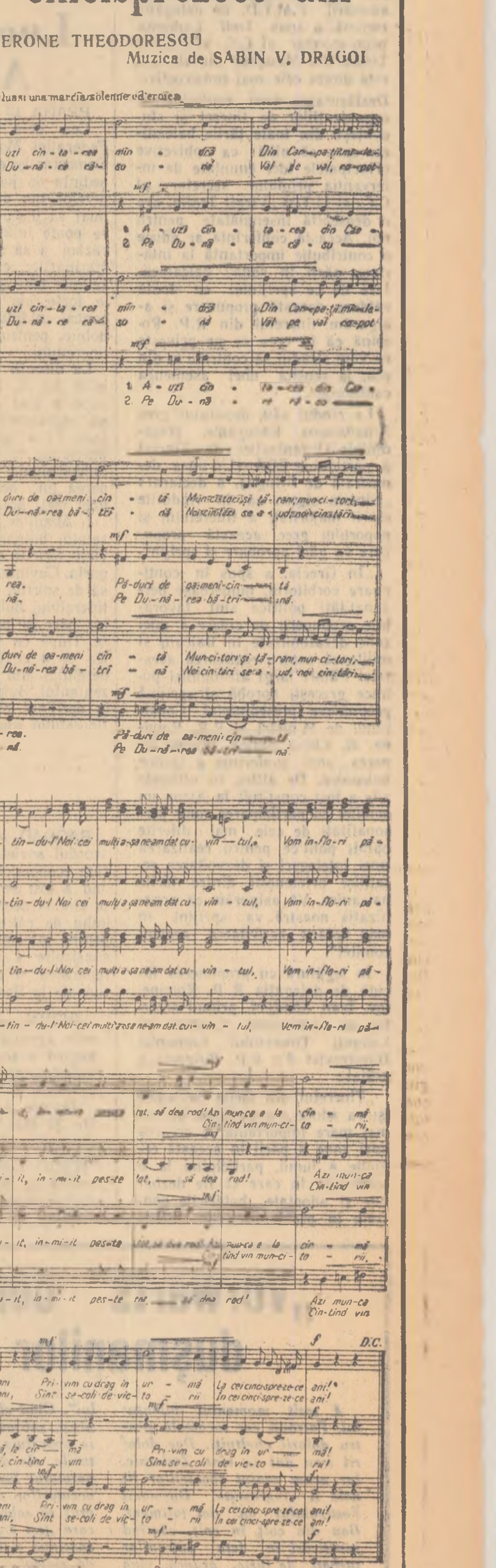

Auzi cîntarea mîndră
Din Carpații milenari
Păduri de oameni cîntă
Muncitori și țărani.
Muncitori.

REFREN I

Steagul cel viu purtîndu-l
Noi cei mulți așa ne-am dat cuvîntul:
Vom înflori pămîntul
Inmiit.
Inmiit peste tot, să dea rod!
Azi munca e la cîrmă
Nu-s regi, nu-s bogătani
Privim cu drag în urmă
La cei cinsprezece ani!

Pe Dunăre răsună
Val de val, ropot surd
Pe Dunărea bătrînă
Noi cîntări se aud.
Noi cîntări

REFREN II

Steagul cel viu purtîndu-l
Noi cei mulți așa ne-am dat cuvînt
Vom înflori pămîntul
Inmiit
Inmiit peste tot, să dea rod!
Cîntînd vin muncitorii,
Vin cîntînd și țăranii
Sînt secoli de victorii
In cei cinsprezece ani!

Măreţul eveniment oglindit în teatrul pentru amatori

(Urmare din pag. 1-a)

chide larg, luminoasa perspectivă a eliberării, a luptei pentru o viață nouă.

La lupta dusă în regiunile încă neeliberate au participat nu numai armata și mișcarea de partizani, ci întregul popor, dornic să scuture jugul unei exploatări sălbatice. Acesta e conținutul de idei al piesei „Casa din livadă" de M. Joldea. De aceea bătrînul țăran muncitor Petrea Dușan, personajul principal al piesei, va avea tăria să nu trădeze fasciștilor, în ciuda chinurilor îndurate, planul celor doi soldați (unul romîn, celălalt sovietic) veniți în recunoaștere, ceea ce va scuti armatele eliberatoare de jertfe inutile. Știind că ar putea plăti cu prețul vieții soției, familiei și chiar a sa, Dușan, personaj destul de pregnant conturat, este totuși neclintit și ajută prin fermitatea sa pe ostașii care aveau să zdrobească lanțurile robiei.

Am ținut să subliniem realizările celor care s-au străduit și au izbutit în genul concis și de mică respirație al piesei într-un act, să redea cu o forță deosebită aspecte din marea frescă istorică a actului de la 23 August 1944.

Tipărite sub auspiciile Casei centrale a creației populare, ele constituie un real sprijin pentru echipele de amatori care își întocmesc acum programele artistice închinate zilei de 23 August. In mijlocul marilor pregătiri ce le solicită măreața sărbătoare, mișcarea noastră de amatori a fost sprijinită din plin cu aceste piese.

Alături de strădaniile și înfăptuirile compozitorilor, ale romancierilor sau ale dramaturgilor de amplă respirație, piesele prezentate aici aduc și ele un omagiu — la fel de valoros — celei de a XV-a aniversări a eliberării patriei noastre de sub jugul fascist.

INFORMAȚIE

Prezidiul Consiliului Central al Sindicatelor din Republica Populară Romînă, în ședința sa din 13 august a.c., în baza hotărîrii recentei plenare a C.C.S., a ales ca secretari ai Consiliului Central al Sindicatelor pe tovarășii Palos Gheorghe și Despot Petru.

De peste hotare

Pentru o conferinţă a organizaţiilor de tineret şi studenţeşti din ţările balcanice !

Reprezentanţi ai organizaţiilor de tineret din ţările balcanice despre propunerea delegaţiei tineretului din R. P. Romînă la Adunarea F. M. T. D. de la Praga

PRAGA. — Corespondentul Agerpres transmite: Reprezentanţii tineretului din ţările balcanice, participanţi la cea de-a cincea adunare a F.M.T.D., aprobă propunerea delegaţiei R. P. Romine privind organizarea la Bucureşti, a unei conferinţe a organizaţiilor de tineret şi studenţeşti din ţările balcanice.

Conducătorii delegaţiilor acestor ţări au făcut în legătură cu această problemă declaraţii corespondentului Agenţiei Romine de Presă „Agerpres". „Propunerea făcută în cadrul dezbaterilor adunării F.M.T.D. de delegaţia română, a spus Todi Liubonia, prim-secretar al C.C. al Uniunii Tineretului Muncitor din Albania, este dintre cele mai constructive. Desfăşurarea unei conferinţe a organizaţiilor de tineret şi studenţeşti din toate ţările balcanice, care să aibă ca obiective principalele idei enunţate de intervenţia primului secretar al C.C. al U.T.M., Virgil Trofin, are o deosebită însemnătate pentru noi. Această conferinţă ar aduce o contribuţie importantă la întărirea păcii în zona balcanică. Iată de ce sprijinim cu toată căldura această propunere şi asigurăm tineretul din R.P. Romînă că în ceea ce ne priveşte ne vom strădui să contribuim din plin la reuşita unei asemenea conferinţe".

La rîndul său, deputatul grec Athanassios Kacoyanis, preşedintele Organizaţiei de Tineret a partidului EDA (Uniunea democrată de Stînga), a declarat: „Sîntem siguri că în rîndurile marii majorităţi a tineretului şi poporului grec această propunere va găsi aprobare şi sprijin".

„În Grecia, a spus în continuare vorbitorul, numeroase personalităţi politice sînt favorabile propunerii de creare a unei zone dezatomizate în Balcani şi militează pentru realizarea acesteia. Păturile largi ale opiniei publice greceşti aprobă şi sprijină propunerea preşedintelui Consiliului de Miniştri al R.P. Romîne, dl. Chivu Stoica, privind ţinerea unei conferinţe a ţărilor balcanice. De altfel, în ultimele zile a fost constituit la Atena un comitet cu participarea unor personalităţi de cele mai diferite opinii politice pentru realizarea unei înţelegeri şi dezvoltarea relaţiilor prieteneşti dintre ţările balcanice. Vă asigurăm că organizaţia noastră va sprijini în mod hotărît activitatea acestui comitet".

În legătură cu propunerea făcută de delegaţia R. P. Romine, tov. Ivan Abadjiev, primul secretar al Comitetului Central al Uniunii Tineretului Comunist Dimitrovist din R.P. Bulgaria, a arătat:

„Tineretul din ţările balcanice îşi va aduce o contribuţie de cea mai mare importanţă la crearea unei zone a păcii în această regiune a lumii, participînd la o conferinţă în care să fie dezbătute şi adoptate hotărîrile concrete în problemele consolidării unităţii tineretului în lupta împotriva pericolului unui nou război. Iată de ce considerăm ca o sarcină de seamă a noastră să sprijinim realizarea iniţiativei delegaţiei romine pentru ţinerea unei conferinţe a tuturor organizaţiilor de tineret şi studenţeşti din Balcani. Desfăşurarea unei astfel de conferinţe corespunde de altfel şi dorinţei întregului tineret bulgar. Vă rog să transmiteţi tineretului romîn că nu vom precupeţi nici un efort pentru reuşita conferinţei preconizate".

La cea de-a 5-a adunare a F.M.T.D. de la Praga participă în calitate de observatori şi reprezentanţi ai tineretului iugoslav.

Privitor la propunerea făcută de delegaţia R.P. Romine, conducătorul delegaţiei iugoslave, Vlada Obradovici, a declarat: „Consider ca foarte bună iniţiativa delegaţiei R.P. Romine pentru ţinerea unei conferinţe a reprezentanţilor tuturor organizaţiilor de tineret din ţările balcanice. Noi sîntem gata să luăm parte la această conferinţă, cînd aceasta va avea loc".

Lucrările celei de-a 5-a Adunări a F.M.T.D.

PRAGA 13 (Agerpres).

Cea de-a cincea Adunare a Federaţiei Mondiale a Tineretului Democrat îşi continuă lucrările. La şedinţa de joi solii tinerilor şi tinerelor din diferite ţări au continuat să discute cu însufleţire cum se poate înlătura primejdia de război şi să se pună capăt cursei înarmărilor, cum se poate organiza mai bine şi mai eficient marile forţe ale tineretului în lupta pentru înfăptuirea acestor ţeluri nobile, pentru un viitor fericit al tineretului.

La discuţii pe marginea rapoartelor lui B. Bernini şi Chr. Echard a luat cuvîntul Rahim Ajina, reprezentantul tineretului din Irak. El a vorbit despre eroismul tineretului irakian în lupta pentru independenţa ţării, despre participarea lui activă în construirea unei vieţi noi.

I. Abadjiev, reprezentantul tineretului bulgar, s-a oprit asupra vieţii fericite a tineretului din Bulgaria. Cuvîntarea sa a fost pătrunsă de spiritul combativ al hotărîrii tineretului bulgar de a lupta pentru pace şi prietenie între popoare. După ce a subliniat necesitatea de a se lărgi colaborarea tineretului din toate ţările, reprezentantul Bulgariei s-a pronunţat în sprijinul propunerii delegatului tineretului romîn de a se convoca o conferinţă a tineretului ţărilor balcanice.

Apoi s-a dat cuvîntul reprezentantei tineretului spaniol. În sală au răsunat aplauze prelungite în cinstea tinerilor şi tinerelor din Spania care duc o luptă eroică împotriva regimului lui Franco. Ea a vorbit despre condiţiile grele în care trăieşte şi luptă tineretul spaniol apărîndu-şi drepturile ce i-au fost răpite de tirania fascistă.

Reprezentantul tineretului din R. P. Mongolă, a relevat necesitatea unirii şi mai strînse a forţelor tineretului în lupta pentru pace şi libertate.

După ce a fost prezentată darea de seamă a comisiei de validare, la tribună s-a urcat H. Bill, reprezentantul tineretului din Africa de sud. Vorbitorul a analizat în amănunţime problemele principale care interesează popoarele şi tineretul multor ţări — problemele independenţei naţionale, luptei pentru îmbunătăţirea condiţiilor de trai ale tineretului, pentru dreptul la muncă şi învăţătură.

T. Liubonia, prim secretar al C.C. al Uniunii Tineretului Muncitor din Albania, a vorbit despre solidaritatea poporului albanez cu tineretul din întreaga lume în lupta pentru pace şi progres, pentru o viaţă fericită a tinerei generaţii.

Pe scurt

BAGDAD. — În conformitate cu acordul sovieto-irakian de colaborare economică şi tehnică, la Bagdad a fost semnat un contract cu privire la acordarea de ajutor Irakului de către Uniunea Sovietică pentru întocmirea proiectului de construire a unui şantier pentru repararea şi construirea de nave fluviale la Basra.

PEKIN. — După cum transmite agenţia China Nouă, la 13 august a sosit la Pekin cu un avion special Ho Şi Min, preşedintele R. D. Vietnam.

Înainte de a sosi la Pekin Ho Şi Min a vizitat regiunile din partea de nord-vest a Chinei.

TOKIO. Coreenii care trăiesc în Japonia au întîmpinat cu mare însufleţire vestea cu privire la semnarea la 13 august, la Calcutta, a acordului între reprezentanţii societăţilor de Cruce Roşie din R.P.D. Coreeană şi Japonia cu privire la repatrierea cetăţenilor coreeni care doresc să se întoarcă în R.P.D. Coreeană.

Conducerea Uniunii generale a coreenilor care locuiesc în Japonia a dat publicităţii o declaraţie în care apreciază încheierea acordului ca o victorie a principiilor umanismului şi dreptăţii.

ULAN BATOR. — După cum transmite agenţia Montame, între direcţiile de import şi export din Ministerul Comerţului Exterior al R. P. Mongole şi o delegaţie comercială japoneză, reprezentînd Asociaţia japoneză pentru promovarea comerţului internaţional, a fost semnat un protocol cu privire la livrările reciproce de mărfuri pe anul 1960.

Opinia publică mondială salută schimbul de vizite N. S. Hruşciov — D. Eisenhower

Ilya Ehrenburg:

Calea spre tratative concrete, sincere

MOSCOVA 13 (Agerpres). — TASS transmite: Referindu-se la apropiatul schimb de vizite dintre N. S. Hruşciov şi D. Eisenhower, Ilya Ehrenburg scrie în ziarul „Izvestia" că întîlnirile celor doi oameni de stat care se află în fruntea celor două puteri — cele mai puternice din lume — pot constitui începutul unei noi ere în relaţiile internaţionale, pot schimba viaţa fiecărui om din oricare ţară.

Este evident pentru toată lumea, declară Ehrenburg, că după proiectatele întîlniri trebuie să aibă loc acea conferinţă la nivel înalt pe care o cer cu insistenţă toate forţele iubitoare de pace din lume. Împotrivirea amatorilor de „război rece" faţă de întîlnirea la nivel înalt manifestată de unii politicieni de la Bonn şi de unii generali ai N.A.T.O. a primit o grea lovitură.

În cotitura în relaţiile internaţionale, subliniază Ehrenburg, au jucat un rol important în primul rînd „energia, activitatea neobosită, umanitarismul şefului guvernului sovietic care, discutînd de multe ori cu reprezentanţii ţărilor occidentale, lovindu-se de neîncrederea, ostilitatea lor, a ştiut să apere ideea coexistenţei paşnice şi a tratativelor directe".

Fireşte, scrie Ilya Ehrenburg, că în lume nu se întîmplă minuni. Nici proiectatele vizite ale oamenilor de stat sovietici şi americani, nici acea conferinţă la nivel înalt care trebuie să aibă loc, oricît ar obiecta împotriva ei enervatul cancelar de la Bonn, nu vor rezolva dintr-o dată toate problemele litigioase. Ele pot duce la acorduri asupra unora sau altora dintre probleme, pot deschide calea spre tratative concrete, sincere, cu privire la dezarmare. Dar orice acord, chiar foarte limitat, va însemna sfîrşitul „războiului rece", începutul unei ere noi — a colaborării paşnice dintre state cu sisteme sociale diferite.

Începutul unei etape noi în politica internaţională

BONN 13 (Agerpres). — Luînd cuvîntul la radio, Knoringen, vicepreşedintele Partidului Social-Democrat din Germania, a salutat apropiatul schimb de vizite dintre N. S. Hruşciov, preşedintele Consiliului de Miniştri al U.R.S.S., şi D. Eisenhower, preşedintele S.U.A. Knoringen şi-a exprimat convingerea că acest schimb de vizite constituie „începutul unei etape noi în politica internaţională".

În legătură cu aceasta el a cerut guvernului R. F. Germane să schimbe cursul politicii externe.

Cuvîntul primului ministru al Australiei

CANBERRA 13 (Agerpres). — Într-o cuvîntare rostită în Camera Reprezentanţilor, primul ministru al Australiei, Robert Menzies a declarat că schimbul de vizite între N. S. Hruşciov şi D. Eisenhower „este foarte bine venit". Potrivit agenţiei United Press International care transmite o relatare a acestei cuvîntări, Menzies şi-a exprimat parerea ca în tratativele internaţionale „primul pas este acela care contează şi spargerea gheţii între conducători reprezintă premisa esenţială pentru spargerea gheţii între popoare". Primul ministru australian a adăugat: „Cînd toate procedeele clasice nu reuşesc să rezolve divergenţe importante, bunul simţ ne spune că conducătorii trebuie să se adreseze direct unul celuilalt".

În cursul dezbaterilor, liderul opoziţiei laburiste, Herbert Evatt, s-a declarat de asemenea în sprijinul schimbului de vizite precum şi al unei conferinţe la cel mai înalt nivel.

Oraşele Uniunii Sovietice devin an de an tot mai frumoase. În fotografie: una din pieţele Harkovului.

In apărarea patrioţilor greci !

Din scrisorile primite la redacţie

La redacţie ne sosesc în fiecare zi zeci şi sute de scrisori prin care tinerii din patria noastră cer să se anuleze odioasa sentinţă de la Atena ce a aruncat în temniţă pe Manolis Glezos şi alţi patrioţi greci.

Un grup de tineri muncitori şi ingineri de la Şantierul naval maritim din Constanţa ne scrie: „Procesul de la Atena s-a dovedit a fi o monstruoasă inscenare. Nici un fel de acuzaţie nu a putut fi dovedită. Totul s-a bazat pe ura fără margini împotriva democraţilor greci, împotriva unora dintre cei mai buni fii ai poporului grec. Singura lor „vină" este aceea de a-şi fi iubit poporul şi de a fi luptat pentru fericirea lui. Sentinţa de la Atena nu poate fi definitivă. Ea este ilegală şi trebuie să fie de îndată anulată. O cerem spre onoarea Greciei, în numele idealurilor de dreptate şi libertate ale omenirii. Să se pună capăt persecuţiilor împotriva patrioţilor greci! Să se anuleze mişcava sentinţă". Scrisoarea este semnată de Stoian Traian, deputat în Marea Adunare Naţională, maistru la atelierul de strungărie, Visalon Nicolae — electrician, Penciu Nicolae — şef al unei brigăzi utemiste de producţie din secţia montaj-bord, Giuglea Ion — mecanic, Chivu Costea — tîmplar, Dimoiu Tiberiu — inginer, secţia mecanică, Cojocaru Maria — inginer, secţia navală.

Mai mulţi studenţi din Bucureşti s-au adresat redacţiei printr-o scrisoare în care spun: „Odioasa sentinţă de la Atena ne-a indignat profund. Procesul de la Atena reprezintă o încălcare a tuturor normelor de justiţie, o brutală răfuială cu patrioţii greci. Sentinţa prin care Glezos şi ceilalţi patrioţi greci au fost condamnaţi este o cruntă nedreptate. Ziua sentinţei de la Atena este o zi neagră pentru justiţia din Grecia". Semnatarii scrisorii sînt: Nicolae Petrescu, Facultatea de geologie-geografie, Tănăsoiu Ion, Facultatea de geologie-geografie, Vişcu Dumitru, Facultatea de filozofie, Tăsăuanu Gheorghe, Facultatea de filozofie, Ghelea Cornelia, Facultatea de filozofie — secţia ziaristică.

Procurorul Anghel A. Nicolae, de la procuratura oraşului Bucureşti, ne-a scris: „Sentinţa dată de Tribunalul militar din Atena este arbitrară. Acuzaţia adusă lui Glezos şi celorlalţi democraţi greci s-a dovedit a fi lipsită de orice temei. Invinuirea n-a fost susţinută de nici un fapt material. Dezbaterile procesului au arătat clar că am avut de-a face cu o inscenare odioasă ce a urmărit să lovească în forţele democrate. Sentinţa de la Atena este ilegală, ea nu poate să rămînă definitivă. Pe bună dreptate, opinia publică, numeroşi jurişti de pretutindeni, s-au pronunţat energic pentru anularea sentinţei. Ca om pentru care apărarea legalităţii este un lucru sfînt, mă pronunţ pentru încetarea represiunilor contra patrioţilor greci şi cer imediata lor punere în libertate".

Adunarea juriştilor din Moscova

MOSCOVA 13 (Agerpres). — TASS transmite: La 12 august, la Casa prieteniei cu popoarele din ţările străine a avut loc o adunare în cadrul căreia juriştii din Moscova au protestat împotriva sentinţei ilegale pronunţate împotriva lui Manolis Glezos şi celorlalţi democraţi greci. Participanţii la adunare au adoptat o rezoluţie în care cheamă pe juriştii din toate ţările să continue lupta pentru eliberarea tovarăşilor lui Manolis Glezos şi celorlalţi patrioţi din Grecia.

Noi, se spune în rezoluţie, ne alăturăm tuturor oamenilor cinstiţi din lume care cer anularea deplină a sentinţei şi eliberarea democraţilor greci. Salutăm pe juriştii greci care au apărat cu curaj drepturile şi interesele patrioţilor greci.

D. Papaspiru condamnă ruşinoasa represiune judiciară

ATENA 13 (Agerpres). — D. Papaspiru, cunoscut jurist grec, fost ministru al Justiţiei, a condamnat ruşinoasa represiune judiciară împotriva lui Manolis Glezos, eroul naţional al Greciei, şi împotriva celorlalţi democraţi, cerînd imediata lor punere în libertate.

Procesul lui Glezos şi primejdia pe care o creează pentru legile şi libertăţile noastre, scrie Papaspiru în ziarul „Eleftheria", nu şi-au pierdut actualitatea.

După ce a subliniat că guvernul Karamanlis poartă o grea răspundere pentru „plăsmuirea cazului Glezos", Papaspiru arată că acest „caz" a prejudiciat prestigiul internaţional al Greciei.

În încheiere, Papaspiru cere abrogarea tuturor legilor excepţionale, revizuirea în tribunale civile a proceselor intentate unor oameni politici şi punerea lor în libertate.

Declaraţia Partidului Comunist din India cu privire la evenimentele din statul Kerala

DELHI 13 (Agerpres). — TASS transmite: La Delhi a fost dată publicităţii declaraţia Comitetului executiv central al Partidului Comunist din India cu privire la evenimentele din statul Kerala. În declaraţie, printre altele, se spune:

„Comitetul executiv central al Partidului Comunist din India condamnă cu hotărîre acţiunile guvernului Indiei care, destituind guvernul statului Kerala, dizolvînd adunarea legislativă şi instaurînd o conducere prezidenţială în acest stat, a violat grosolan spiritul constituţiei indiene şi a săvîrşit o gravă crimă împotriva democraţiei indiene.

Această hotărîre, care a fost luată în interesele înguste ale Partidului Congresul Naţional Indian a provocat, firesc, mari temeri din partea democraţilor din întreaga ţară şi proteste generale.

Guvernul statului Kerala, constituit acum 28 de luni, şi condus de comunişti, a luat în limitele constituţiei indiene măsuri ferme şi hotărîte în interesele oamenilor simpli şi ale lărgirii democraţiei".

Arătînd în continuare că guvernul a binemeritat respectul oamenilor muncii din statul Kerala şi al forţelor democratice din India, Comitetul executiv subliniază: „Politica şi măsurile guvernului statului Kerala, şi îndeosebi politica sa de reformă agrară, a provocat temeri din partea liderilor Partidului Congresul Naţional Indian din statul Kerala, precum şi din afara acestui stat că dacă guvernului din Kerala i se va îngădui să continue să existe şi să aducă la îndeplinire toate declaraţiile sale, baza reacţiunii din statul Kerala va slăbi în mod serios şi se va crea posibilitatea formării de guverne democratice în alte state".

Tocmai de aceea, se arată în declaraţie, Partidul Congresul Naţional Indian a hotărît împreună cu forţele reacţionare să organizeze un complot împotriva guvernului statului Kerala.

★

Presa indiană publică ştiri din diferite oraşe ale Indiei în legătură cu grevele, demonstraţiile şi mitingurile de protest împotriva instaurării conducerii prezidenţiale în statul Kerala.

Ambasadorul extraordinar şi plenipotenţiar al R. P. Romîne în R. P. Polonă şi-a prezentat scrisorile de acreditare

VARŞOVIA 13 Corespondentul Agerpres transmite:

La 13 august ambasadorul extraordinar şi plenipotenţiar al R. P. Romîne în R. P. Polonă, Dumitru Praporgescu, şi-a prezentat scrisorile de acreditare vicepreşedintelui Consiliului de Stat al Republicii Populare Polone, Boleslaw Podedworny.

La solemnitate au fost de faţă: Jozef Winiewicz, ministru adjunct al Afacerilor Externe, H. Markus, şeful Protocolului din Ministerul Afacerilor Externe. Ambasadorul R. P. Romîne a fost însoţit de N. Z. Ionescu, consilier al ambasadei R. P. Romîne şi Vasile Ileasă, secretar.

Cu acest prilej, tovarăşii Dumitru Praporgescu şi Boleslaw Podedworny au rostit cuvîntări.

Anul acesta, la un interval de numai o lună, a spus în cuvîntarea sa Dumitru Praporgescu, se împlinesc 15 ani de la începutul revoluţiilor populare care au deschis, atît pentru Romînia cît şi pentru Polonia, drumul vieţii noi, socialiste. Pe acest drum oamenii muncii din Republica Populară Romînă şi Republica Populară Polonă au obţinut succese remarcabile în ridicarea economică şi culturală a ţărilor lor, în întărirea securităţii şi independenţei lor naţionale şi au făurit totodată noi legături reciproce de prietenie, întemeiate pe baza de neclintit a principiilor internaţionalismului socialist.

Prietenia dintre poporul romîn şi polonez este prietenia care uneşte toate ţările socialiste într-o mare şi puternică comunitate, principala garanţie a păcii, libertăţii şi progresului popoarelor noastre.

O contribuţie însemnată la continua dezvoltare a relaţiilor de prietenie şi colaborare frăţească între Romînia şi Polonia a constituit-o vizita făcută anul trecut în ţara noastră de către delegaţia de partid şi guvernamentală a Republicii Populare Polone în frunte cu tovarăşii W. Gomulka şi J. Cyrankiewicz. În prezent, a subliniat ambasadorul R. P. Romîne, se traduc în viaţă cu succes hotărîrile luate cu acest prilej: se dezvoltă tot mai mult relaţiile politice, economice şi cultural-ştiinţifice şi sporeşte continuu volumul schimburilor comerciale dintre ţările noastre.

În cuvîntul său de răspuns, vicepreşedintele Consiliului de Stat al R. P. Polone, Boleslaw Podedworny, l-a asigurat pe ambasadorul R. P. Romîne că poporul polonez acordă o înaltă preţuire prieteniei sale cu poporul frate romîn.

Subliniind la rîndul său importanţa vizitei făcute anul trecut de delegaţia de partid şi guvernamentală a R. P. Polone în R. P. Romînă, B. Podedworny a arătat că poporul polonez este legat de poporul romîn prin relaţii de sinceră şi cordială prietenie, relaţii bazate pe comunitatea indisolubilă de idei şi ţeluri pentru înfăptuirea cărora luptă ambele popoare.

Expresia acestor relaţii noi polono-romîne şi a legăturilor care ne unesc pe baza internaţionalismului proletar, a spus Boleslaw Podedworny, este Tratatul de prietenie, colaborare şi ajutor mutual, a cărui a zecea aniversare am sărbătorit-o festiv anul acesta.

Pe baza acestui tratat se dezvoltă şi se lărgeşte tot mai mult colaborarea ţărilor noastre în toate domeniile de activitate.

Peste cîteva zile poporul romîn va sărbători festiv cea de-a XV-a aniversare a eliberării ţării sale. Poporul polonez dă o înaltă apreciere muncii de zi cu zi şi eforturilor susţinute, datorită cărora poporul romîn, sub conducerea Partidului Muncitoresc Romîn, a realizat importante succese în dezvoltarea industriei, agriculturii, a culturii, în ridicarea continuă a nivelului de trai.

Poporul polonez se bucură de aceste succese ale poporului frate romîn pentru că ele slujesc cauza comună a socialismului şi consolidării păcii.

După primirea scrisorilor de acreditare, vicepreşedintele Consiliului de Stat al R. P. Polone, Boleslaw Podedworny, s-a întreţinut cordial cu ambasadorul R. P. Romîne, Dumitru Praporgescu.

Festivalul internaţional al filmului

MOSCOVA 13 Corespondentul Agerpres transmite: La Moscova continuă cu succes lucrările Festivalului internaţional al filmului. La 12 august la Teatrul din Kremlin juriul a continuat vizionarea filmelor artistice de lung metraj.

În seara aceleiaşi zile a avut loc vizionarea filmului romînesc „Mingea", prezentat la concurs în cadrul Festivalului cinematografic internaţional.

Înaintea prezentării filmului delegaţia cineaştilor romîni condusă de tovarăşul Paul Cornea, director al Studioului de filme „Bucureşti", a fost invitată pe scenă. Rînd pe rînd membrii delegaţiei au fost prezentaţi publicului.

Tot la 12 august a continuat vizionarea filmelor documentare şi de scurt metraj prezentate în concurs de R. D. Vietnam, Liberia, Suedia şi Bulgaria.

„Vorwarts" certifică falimentul duşmanilor Festivalului...

A sosit momentul bilanţului. Patronii cer socoteală pentru dolarii cheltuiţi. Dar dolarii s-au dus în vînt. Zadarnic. Iar acum ceasul socotelilor finale îi îngrozeşte. Duşmanii Festivalului au dat faliment. Dau din colţ în colţ, căutînd justificări în faţa patronilor turbaţi de furie, aruncă vina unii pe alţii, se iau la hartă. Din ziarul vest-german „Vorwärts" aflăm că printre duşmanii Festivalului „a izbucnit o ceartă". Unele din tipăriturile împotriva Festivalului nu i-au scutit de atacuri nici pe social-democraţii vest-germani. Aceştia au ripostat violent dar fără rezultat. Constatarea aparţine aceluiaşi ziar, care desprindea concluzia că „acest exemplu arată ce fel de baze şubrede are în realitate mult citata solidaritate impotriva comunismului". Cînd clădeşti un castel pe nisip, şubrezenia nu întîrzie să se dezvăluie... Cît priveşte certurile, ele dezgolesc în faţa tineretului lumii nimicnicia provocatorilor de profesie ce au vrut să saboteze Festivalul dar care deşi s-au făcut de rîs, continuă şi acum să se acopere de ridicol.

Dincolo de certurile ce au devenit publice ni se pare util să reţinem mărturisirea pe care o face „Vorwärts". Ziarul vest-german scrie pe un ton din care desprindem reproşul: „Este cel puţin îndoelnic că Occidentul poate fi mîndru de acţiunile pe care le a întreprins la Festivalul Mondial al Tineretului şi Studenţilor de la Viena. Cu acest prilej a reieşit că cauza păcii poate fi cel mai bine slujită nu acolo unde se folosesc manifeste, boicot şi reclamă, ci acolo unde tineretul este antrenat în discuţii tolerante şi pline de încredere".

Vă interesează cumva titlul sub care s-au publicat aceste rînduri? Iată-l: „ESTE RUŞINOS". Grăitor pentru înţelegerea neputinţei duşmanilor Festivalului de a lovi în marea sărbătoare tinerească.

Mărturisirea ziarului „Vorwärts" e prea puţin măgulitoare pentru cei ce au pregătit provocările impotriva Festivalului. Pentru că mărturisirea aceasta certifică eşecul lor ruşinos. Ceea ce îi va face pe darnicii patroni să se mînie şi mai cumplit spre disperarea neputincioşilor şi ridicolilor lor simbrieşi care tremură de teamă că vor pierde arginţii dezonoarei.

E. O.

Prezenţe romîneşti peste hotare

Concert de muzică simfonică romînească

MOSCOVA 13. — Corespondentul Agerpres transmite:

Cu prilejul celei de-a XV-a aniversări a eliberării Romîniei de sub jugul fascist, Orchestra Simfonică de Stat a U.R.S.S. a dat în seara zilei de 13 august în Grădina Ermitajului din Moscova un concert de muzică simfonică romînească. Orchestra a fost condusă de cunoscutul dirijor Aleksandr Stasevin, artist emerit al R.S.F.S.R. Programul concertului a cuprins: Trei dansuri romîneşti de Theodor Rogalski, Concertul pentru orchestră de coarde de Paul Constantinescu, poemul „Mama" pentru voce şi orchestră de Matei Socor, Rapsodiile I-a şi a II-a romîne de George Enescu şi alte bucăţi ale compozitorilor romîni. La concert, care s-a bucurat de un mare succes, şi-a dat concursul solista Filarmonicii de Stat, Galina Kopaceva.

Succesul piesei „Budai Nagy Antal" în R. P. Ungară

BUDAPESTA 13 — Corespondentul Agerpres transmite: În cadrul tradiţionalelor reprezentaţii teatrale în aer liber de la Szeged a avut loc recent prezentarea dramei istorice „Budai Nagy Antal" de Kos Karoly, scriitor de limbă maghiară din R. P. Romînă, dramă care imortalizează marea răscoală a iobagilor romîni şi unguri de la Bobîlna.

Reprezentaţia, la care au luat parte peste 5.500 de persoane, s-a bucurat de un mare succes. La sfîrşitul spectacolului publicul a ovaţionat îndelung pe autor.

Ziarul „Delmagyarorszag" din Szeged în cronica consacrată spectacolului scoate în evidenţă marea valoare a piesei cît şi regia excepţională şi talentul interpreţilor recrutaţi din rîndurile celor mai mari maeştri ai scenei ungare. „Reprezentaţia piesei „Budai Nagy Antal" se înscrie printre succesele de neuitat repurtate de teatrul în aer liber din Szeged", arată în încheiere ziarul.

Manifestări de prietenie cu poporul nostru în întreaga Cehoslovacie

PRAGA 13. — Corespondentul Agerpres transmite:

A XV-a aniversare a eliberării Romîniei de sub jugul fascist prilejuieşte mari manifestaţii de prietenie cu poporul nostru în întreaga Cehoslovacie. La Praga a fost definitivat zilele acestea programul celor mai importante manifestări consacrate aniversării zilei de 23 August. În cinstea marii sărbători a poporului romîn va avea loc în capitala Republicii Cehoslovace în grădina Castelului Walstein o solemnitate organizată de Comitetul Central al Frontului Naţional Cehoslovac, la care vor participa personalităţi de seamă ale vieţii politice şi culturale din capitala prietenă.

Posturile de radio Praga şi Bratislava vor avea programe speciale consacrate ţării noastre.

Alte manifestări de prietenie cu poporul nostru vor avea loc în Cehoslovacia începînd încă de la 17 august.

În marele oraş de pe malul Dunării, Bratislava, va avea loc în ziua de 19 august o gală de filme, în cadrul căreia se vor prezenta filme romîneşti, iar în seara zilei de 21 august în sala Teatrului Naţional se va desfăşura o mare solemnitate organizată de Frontul Naţional.

Prezentarea unor filme romîneşti la Cairo

CAIRO 13 (Agerpres). — În seara zilei de 9 august, a avut loc la Cairo, sub auspiciile Ministerului Orientării Naţionale prezentarea filmelor romîneşti de scurt metraj: „Scurtă Istorie", „Şapte Arte", „Fetiţa Mincinoasă". La vizionare a participat un numeros public.

Filmele s-au bucurat de succes.

REDACŢIA şi ADMINISTRAŢIA: Bucureşti. Piaţa „Scînteii". Tel. 17.60 10. Tiparul: Combinatul Poligrafic „Casa Scînteii". STAS 3452 52.