Biblioteca Regională Hunedoara-Deva

Proletari din toate țările, uniți-vă!

Scînteia tineretului

Organ Central al Uniunii Tineretului Muncitor

Anul XV, seria II-a, Nr. 3205 | 4 PAGINI — 20 BANI | Joi 3 Septembrie 1959

Cu plutele pe Dorna

Foto: D. VINȚILA

Succese ale muncitorilor din industria petrolului și chimiei

Muncitorii, inginerii și tehnicienii din întreprinderile industriale ale Ministerului Industriei Petrolului și Chimiei au realizat în primele 7 luni ale anului economii peste plan în valoare de 83.933.000 de lei. Din această sumă peste 12.000.000 lei reprezintă economiile obținute de petroliștii din schelele de extracție și rafinării.

Chimiștii din industria de medicamente au obținut în primele 7 luni ale anului, prin îmbunătățirea procesului de fabricație a penicilinei, aureociclinei și a altor medicamente și prin reducerea consumurilor specifice, economii de 17.412.000 lei. Economii însemnate au obținut în această perioadă și lucrătorii din întreprinderile chimiei organice.

(Agerpres)

Cum contribuim la realizarea miliardului

Reducerea consumurilor specifice — o însemnată rezervă internă

În oricare întreprindere băcăoană te vor purta pașii, la „Steaua Roșie" sau „Proletarul", la „Partizanul" sau „Metalurgica", ai să cunoști tineri entuziaști care-ți vorbesc în cuvinte simple despre preocuparea lor de gospodari. Partidul a arătat oamenilor muncii că pentru continua ridicare a nivelului de trai al poporului, fiecare muncitor, inginer și tehnician trebuie să lupte pentru un preț de cost mereu mai scăzut, acordînd cea mai mare atenție reducerii consumurilor specifice de materii prime, metal, lemn, bumbac, lînă, piei, combustibil, energie electrică etc. Tinerii, urmînd exemplul comuniștilor, s-au încadrat cu însuflețire în lupta pentru descoperirea a noi posibilități de reducere a consumurilor specifice.

Cheia succeselor — calificarea

La fabrica „Partizanul", despre căile prin care se pot obține mai multe economii s-a discutat atît în brigăzi, cît și în adunările generale U.T.M. Tinerii s-au sfătuit cum să facă, au combinat tiparele, le-au așezat în zeci de poziții pînă au găsit că fîrdana ce rămîne este într-adevăr mică, apoi au tăiat piesele. În acest fel croitorii din brigada lui Ion Stafie, fruntașă pe oraș, distinsă cu Diploma de onoare a C.C. al U.T.M., a economisit în ultimele trei luni circa 80.000 dm. p. piele fețe.

Pe un panou sînt trecute economiile realizate în 7 luni din acest an: Stafie Ion 12.801 dm.p., Burciu Ion 11.362, Stoleru Constantin 8.357. Brigada — 270.670 dm.p. piele-fețe. În acest an tineretul fabricii a contribuit la economisirea a 362.000 lei.

Factorul care a influențat mult aceste succese a fost ridicarea calificării profesionale.

În acest sens comitetul U.T.M. a folosit mijloace diferite. Pe cei codași i-a repartizat să lucreze alături de fruntași. Mircea Micuță, ajutat de Mihai Relea, economisește acum lunar 300 dm.p. piele. Au fost organizate demonstrații practice, schimburi de experiență, discuții în cadrul brigăzilor privind experiența înaintată, a fost intensificată agitația vizuală.

Recent, urmînd pilda cunoscutului fruntaș Nicolae Militaru, cel mai bun tînăr din brigada lui Ion Stafie, fruntașul Mihai Relea a preluat conducerea unei brigăzi mai slabe. Un prim succes: în 6 zile, brigada condusă de Relea a economisit 3.000 dm.p. piele, aproape tot atît cît economisea înainte brigada într-o lună.

Raidul nostru prin întreprinderile orașului Bacău

Gospodărind cu grijă materia primă și auxiliară, ca pe bunul lor personal, tinerii de la fabrica de încălțăminte „Partizanul" aduc o contribuție tot mai mare la realizarea miliardului.

Aportul tinerilor poate fi și mai mare...

De cum intri în fabrica „Proletarul" încă de la poartă un panou mare îți vestește următoarele: fruntașa Antohi Victoria, responsabila celei mai bune brigăzi a preluat conducerea unei brigăzi codașe. Numele fruntașei Antohi este cinstit așa cum merită cea mai bună muncitoare. Fabrica are mulți asemenea muncitori, oameni care-și contopesc viața cu marile probleme ale producției. Ca un singur om s-a ridicat colectivul să înfăptuiască sarcinile partidului privind realizarea de cît mai multe economii. În acest an, colectivul de muncă s-a angajat să economisească peste plan 440.000 lei, să contribuie pe această cale la creșterea acumulărilor socialiste necesare dezvoltării economiei noastre naționale. Și fiecare tînăr s-a simțit mobilizat în această mare bătălie. Maria Voisel, Zenovia Haiu, Culița Dibu, Elena Roșca, realizează lună de lună deșeuri mai puține. La atelierul electric brigada condusă de Jak Tukerman economisește lunar sîrmă în valoare de 500—600 lei.

Există însă condiții ca aportul tinerilor în mișcarea generală de reducere a consumurilor specifice să fie și mai mare. Comitetul U.T.M. de la „Proletarul" care numără tineri capabili, cu experiență în munca de organizație nu s-a ocupat însă cu suficient spirit de răspundere de problemele de producție. Tineretul nu are un angajament al său pentru care să lupte, multe din cele 12 brigăzi de producție ale tineretului își desfășoara munca formal. Uneori în planurile de lucru ale brigăzilor se trece și un angajament privind economiile; acesta însă nu se urmărește dacă este îndeplinit. Nu se analizează contribuția tinerilor din brigadă, nu sînt popularizați fruntașii și experiența lor.

În unele brigăzi se fac economii pe campanii. Iată un exemplu: brigada de electricieni s-a angajat să economisească în luna iulie 600 lei la sîrmă. Angajamentul nu a fost realizat. De ce? Tov. Tukerman, responsabilul brigăzii răspunde „am avut multă sîrmă și n-am mai recondiționat-o pe cea veche". Un asemenea fel de a privi lucrurile dovedește că lupta pentru economii mai este considerată o campanie. Și mai este un lucru neglijat de comitetul U.T.M. Deși tinerii muncesc, se străduiesc și obțin rezultate bune, ele nu sînt cunoscute. Nu există o evidență a economiilor ti-

LIDIA POPESCU

(Continuare în pag. 3-a)

Culegătoare de tutun.

Din expoziția de fotografii artistice „Pe drumul socialismului"

Foto: M. POPESCU

Recepție oferită cu prilejul aniversării R. D. Vietnam

Miercuri seara, însărcinatul cu afaceri ad-interim al R. D. Vietnam la București, Nguyen Minh Chuong, a oferit o recepție cu prilejul zilei de 2 septembrie, sărbătoarea națională a Republicii Democrate Vietnam — ziua proclamării independenței.

Au luat parte tovarășii Alexandru Drăghici, Constantin Pîrvulescu, general de armată Leontin Sălăjan, Ștefan Voitec, Ion Gheorghe Maurer, Vladimir Gheorghiu, Atanase Joja, membri ai C.C. al P.M.R., miniștri, Alexandru Lăzăreanu și Vasile Dumitrescu, adjuncți ai ministrului Afacerilor Externe, conducători ai instituțiilor centrale, oameni de știință și cultură, ziariști romîni și străini.

Au participat șefii unor misiuni diplomatice acreditați la București și alți membri ai corpului diplomatic.

Însărcinatul cu afaceri ad-interim al R. D. Vietnam, Nguyen Minh Chuong, și acad. Atanase Joja, vicepreședinte al Consiliului de Miniștri al R. P. Romîne, au rostit toasturi.

Recepția s-a desfășurat într-o atmosferă de caldă prietenie.

(Agerpres)

Conducători de partid și de stat în regiunea Hunedoara

În zilele de 31 august și 1 septembrie a.c., tovarășii Gh. Gheorghiu-Dej, Chivu Stoica, Petre Borilă, Leonte Răutu, Gh. Gaston Marin, președintele Comitetului de stat al Planificării, și Carol Loncear, ministrul Industriei Grele, au vizitat Combinatul siderurgic Hunedoara și Uzinele metalurgice Cugir. Ei au fost întîmpinați de tovarășii Petre Furdui, prim-secretar al Comitetului regional de partid Hunedoara, Dumitru Dejeu, președintele Comitetului executiv al sfatului popular regional, Nicolae Catană, director general al Combinatului siderurgic Hunedoara, Nicodim Roșca, director general al Uzinelor metalurgice Cugir, precum și de alți activiști de partid și de stat din regiunea Hunedoara.

Conducătorii de partid și de stat s-au interesat îndeaproape de mersul producției în aceste întreprinderi. Au fost vizitate apoi cartierele de locuințe muncitorești de la Hunedoara.

Oamenii muncii de la Hunedoara și Cugir au făcut o primire călduroasă conducătorilor de partid și de stat.

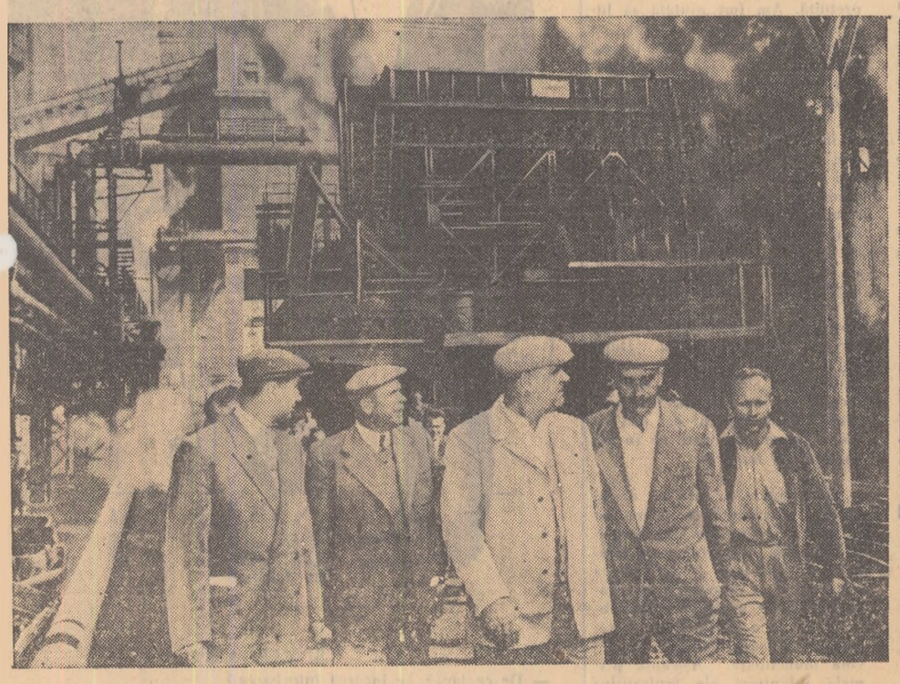

Aspecte de la vizita conducătorilor de partid și de stat în regiunea Hunedoara. Stînga jos: La combinatul siderurgic Hunedoara; dreapta sus: Tovarășul Gheorghe Gheorghiu-Dej strînge mîna Eroului Muncii Socialiste Ștefan Tripșa; dreapta jos: La uzinele metalurgice Cugir.

Înmînarea înaltelor distincții acordate de către Prezidiul Marii Adunări Naționale

Combinatului siderurgic „Gh. Gheorghiu-Dej"-Hunedoara

Miercuri a avut loc la Hunedoara, în prezența a mii de siderurgiști, festivitatea înmînării Ordinului Muncii clasa I-a, conferit Combinatului siderurgic „Gh. Gheorghiu-Dej" Hunedoara, cu prilejul celei de-a XV-a aniversări a eliberării patriei, pentru contribuția importantă adusă la refacerea după război a economiei naționale și la opera de industrializare socialistă a țării, pentru rezultatele deosebite obținute în mărirea producției de fontă, oțel și laminate, creșterea productivității muncii și reducerea prețului de cost.

Înmînînd înalta distincție conducerii Combinatului, tovarășul Anton Moisescu, vicepreședinte al Prezidiului Marii Adunări Naționale, a felicitat călduros pe siderurgiști în numele C.C. al P.M.R., Consiliului de Miniștri și Prezidiului Marii Adunări Naționale.

Tov. Dumitru Lazăr, secretar general în Ministerul Industriei Grele, a urat apoi siderurgiștilor hunedoreni noi succese în lupta pentru sporirea producției de metal, pentru realizarea de cît mai multe economii.

Tov. Nicolae Cătană, directorul general al Combinatului, vorbind în numele întregului colectiv de siderurgiști a mulțumit partidului, guvernului și Prezidiului Marii Adunări Naționale pentru înalta distincție acordată, arătînd totodată că această prețuire însuflețește și mai mult pe siderurgiști în acțiunea de sporire a indicilor de utilizare a agregatelor și de reducere a prețului de cost pe tona de metal.

Au mai luat cuvîntul maistrul oțelar Ștefan Tripșa, Erou al Muncii Socialiste, Petru Cucu, maistru turnător la oțelăria Martin nr. 1, maistrul furnalist Gheorghe Cismaș și Iordan Bacnev, tehnician la Uzina cocsochimică. Amintind cu mîndrie că astăzi combinatul lor produce față de 1948 — anul naționalizării principalelor mijloace de producție din țara noastră — cantități mult sporite de fontă, oțel, laminate și livrează produse siderurgice la peste 450 de întreprinderi din țară, vorbitorii și-au exprimat hotărîrea de a munci cu și mai mult elan în întrecerea patriotică pentru sporirea producției de metal.

În numele comitetului regional de partid, siderurgiștii au fost călduros felicitați cu acest prilej de tov. Petru Furdui, prim-secretar al Comitetului regional Hunedoara al P.M.R.

În încheierea adunării s-a dat citire textului unei telegrame adresate C.C. al P.M.R., Consiliului de Miniștri și Prezidiului Marii Adunări Naționale prin care își exprimă recunoștința și mulțumirea față de prețuirea acordată muncii lor și prin care se angajează să dea pînă la sfîrșitul anului în afara sarcinilor de plan cantități importante de fontă, oțel, laminate și cocs metalurgic.

Siderurgiștii hunedoreni au aprobat într-o atmosferă de puternic entuziasm textul telegramei, manifestîndu-și profundul lor devotament față de partid și guvern.

(Agerpres)

Uzinelor „Ianoș Herbak" - Cluj

Miercuri după-amiază a avut loc la Cluj festivitatea înmînării Ordinului Muncii clasa I, conferit de Prezidiul Marii Adunări Naționale a R. P. Romîne Uzinelor „Ianoș Herbak", cu prilejul celei de-a XV-a aniversări a eliberării Romîniei de sub jugul fascist, pentru contribuția adusă la creșterea producției de încălțăminte și altor bunuri de larg consum, pentru îmbunătățirea calității produselor, reducerea consumurilor specifice de materiale, creșterea productivității muncii și reducerea prețului de cost.

În sală se aflau numeroși muncitori, fruntași în producție, ingineri și tehnicieni ai marilor uzine clujene, din mijlocul cărora a pornit inițiativa patriotică de a realiza la cît mai multe produse cele mai mici consumuri specifice și cea mai bună calitate pe țară, inițiativă care a găsit un larg ecou în întreaga țară și prin aplicarea căreia harnicul colectiv de la Uzinele „Ianoș Herbak" a realizat pînă acum economii de peste 2 milioane lei.

Tovarășul Gh. Stoica, secretarul Prezidiului Marii Adunări Naționale, a înmînat înalta distincție conducerii uzinelor și a felicitat călduros harnicul colectiv în numele C.C. al P.M.R., al Consiliului de Miniștri și al Prezidiului Marii Adunări Naționale.

Tov. Kulcsar Francisc, membru în Biroul Comitetului regional Cluj al P.M.R., prim-secretar al Comitetului orășenesc Cluj al P.M.R., a felicitat de asemenea colectivul uzinelor urîndu-i noi succese în muncă.

În continuare tov. Nilgesz Ștefan, directorul general al Uzinelor „Ianoș Herbak", a subliniat faptul că acordarea înaltei distincții constituie pentru întregul colectiv al marii întreprinderi clujene un puternic imbold pentru obținerea unor și mai mari succese în activitatea de viitor.

În încheierea adunării, croitorul de piele fruntaș Rada Faustin a dat citire unei telegrame adresate Comitetului Central al Partidului Muncitoresc Romîn, Consiliului de Miniștri și Prezidiului Marii Adunări Naționale, prin care muncitorii, inginerii, tehnicienii și funcționarii Uzinelor „Ianoș Herbak", exprimînd profunda recunoștință și mulțumirea pentru înalta distincție acordată, își reafirmă hotărîrea de a munci cu abnegație pentru a da patriei cît mai multe produse de calitate superioară și a realiza economii sporite.

Cei prezenți au adoptat prin puternice aplauze textul scrisorii, manifestîndu-și într-o atmosferă de puternic entuziasm dragostea și devotamentul față de partid și guvern.

(Agerpres)

Dezvoltarea industrială a Bucureștiului

Industria Bucureștiului a realizat în numai două luni din acest an întreaga producție a anului 1938.

Acest ritm de dezvoltare, necunoscut în trecut, este urmarea firească a politicii de industrializare socialistă a țării dusă de statul nostru democrat-popular. În numai 15 ani locul micilor întreprinderi și ateliere în care era fărîmițată industria orașului l-au luat fabrici și uzine noi, iar vechile întreprinderi au fost dezvoltate și modernizate. Astăzi mai mult de o treime din cele peste 300 de întreprinderi industriale ale Bucureștiului au fiecare mai mult de 500 de muncitori.

Pentru dezvoltarea industriei Capitalei s-au investit an de an sume importante. Numai în ultimii patru ani s-au cheltuit în acest scop aproximativ 3 miliarde lei. Între anii 1948-1959 s-au construit 57 de întreprinderi și secții noi, printre care uzinele „Tudor Vladimirescu", „Semănătoarea", „Clement Gottwald", „Electroaparataj", Fabrica de confecții „Gheorghe Gheorghiu-Dej", Combinatul de cauciuc Jilava. În București au luat ființă ramuri industriale noi — ca industria construcțiilor de mașini agricole, de utilaj petrolifer și chimie, industria electrotehnică, industria instrumentelor de precizie, de aparate optice etc. În prezent există întreprinderi specializate pentru fabricarea de cauciuc, de mase plastice, autobuse și troleibuse, frigidere, aparate de radio și de fotografiat etc. Produse de înaltă tehnicitate fabricate în București, cum sînt motoare și transformatori electrici, vagoane cisterne și de marfă, linii de ciment, grupuri electrogene, utilaj petrolifer, unități de pompaj, motoare Diesel etc., sînt cunoscute și solicitate și peste hotarele țării.

Alături de industria grea, în anii puterii populare s-a dezvoltat mult și industria bunurilor de consum, industria materialelor de construcții, industria artelor grafice etc.

Alături de aceste măsuri, eforturile depuse de muncitorii întreprinderilor bucureștene, al căror număr a crescut între anii 1950-1958 cu 51 la sută, au făcut ca productivitatea muncii și, odată cu aceasta, producția industrială, să crească neîntrerupt. Față de anul 1950, productivitatea muncii a fost anul trecut mai mare cu 97 la sută.

Potrivit prevederilor, în anul 1959 producția industriei grele a orașului va crește cu 8,1 la sută, iar a industriei ușoare cu 9,4 la sută.

(Agerpres).

Pagina elevului

Vom ridica nivelul muncii de organizaţie

În munca organizaţiei U.T.M. din şcoala noastră au fost obţinute rezultate bune în cursul anului trecut. Sîntem însă departe de a spune că am făcut totul. M-am convins de aceasta mai bine în timpul petrecut alături de numeroşi alţi secretari U.T.M. din şcolile medii, pedagogice şi tehnice în şcoala de instruire organizată de C.C. al U.T.M. în această vară la Bucureşti. Fiecare lecţie care s-a ţinut, discuţiile cu ceilalţi secretari U.T.M. din şcoli, schimbul de experienţă, m-au ajutat să descopăr golurile din activitatea organizaţiei U.T.M. din şcoala noastră, să constat că nu întotdeauna am folosit cele mai bune metode, să văd numeroase căi şi forme de rezolvare a unor sarcini pe care noi le rezolvam în mod necorespunzător. Am învăţat să muncesc mai bine, am confruntat experienţa noastră cu a altora, mi-am îmbogăţit-o, am selectat fiecare ce-am avut mai bun în munca noastră. Noul an ne va găsi mai bine pregătiţi pentru a rezolva problemele politice şi organizatorice ale organizaţiei U.T.M. din şcoală.

În ce priveşte sprijinul pe care organizaţia U.T.M. îl aduce pentru a crea în şcoală printre elevi o atmosferă de studiu, noi am făcut progrese serioase şi am realizat aceasta în primul rînd pentru că i-am adus pe elevi la înţelegerea faptului că învăţătura este principala lor îndatorire. Niciodată nu am scăpat din atenţia noastră problemele învăţăturii. Am ajuns acolo încît în fiecare clasă s-a introdus bunul obicei ca săptămînal, împreună cu dirigintele să se analizeze situaţia la învăţătură a fiecărui elev. Colectivul are cuvîntul, trăgindu-i la răspundere pe cei codaşi şi chiulangii. Se iau măsuri de ajutorare: grupe de ajutorare, expoziţii de caiete de notiţe. Măsuri foarte bune, dar nu suficiente. Pentru că uneori nu era nevoie de astfel de ajutorare, de discuţii ci de măsuri severe de care noi, concesivi, ne feream. La Şcoala medie nr. 21 din Giurgiu organizaţia U.T.M. a procedat cu mai multă fermitate şi ca urmare colective de elevi utemişti, cum a fost cazul grupului de elevi din clasa a X-a, au cerut colegilor care manifestaseră dezinteres pentru învăţătură, să se apuce serios de treabă. Le-au promis un ultim sprijin spunîndu-le însă hotărît că neîndeplinirea acestei cerinţe a colectivului va atrage după sine chiar şi înlăturarea lor din şcoală.

Mă gîndesc că şi experienţa Şcolii medii nr. 2 din Galaţi ar fi util s-o aplicăm în şcoală. Să organizăm şi noi adunări comune cu elevi, părinţi şi profesori în care să punem în discuţie situaţia elevilor la învăţătură, să-i punem pe elevi faţă în faţă cu părinţii, să le explice acestora din urmă succesele şi insuccesele lor. Şi un alt lucru bun putem lua din experienţa acestei şcoli, felul cum s-au orientat ei în alegerea tematicii pentru adunările generale U.T.M. în aşa fel încît să fie strîns legate de problemele cheie centrale ale vieţii şcolii. Şi noi am analizat aşa cum aminteam mai sus, situaţia la învăţătură a elevilor în adunări generale U.T.M. Dar analiza ce o făceam era mai mult

~ Concluzia unui secretar U.T.M. care a participat la şcoala de instruire a C. C. al U. T. M. ~

statistică: de o parte cei buni, de alta cei răi, măsuri, propuneri etc. Organizaţia U.T.M. din Şcoala medie din Galaţi a privit ceva mai departe, a dat tematicii adunărilor un caracter mai larg, punînd în discuţia utemiştilor răspunderea politică pentru munca lor în şcoală, înţelegerea rostului acestei munci, în raport cu cerinţele societăţii noastre noi. „De ce învăţăm", „ce înseamnă să fii elev într-o şcoală nouă", „cum ne facem noi datoria faţă de patrie" iată cîteva teme care puse în discuţia utemiştilor i-a obişnuit pe aceştia să se întrebe: „mi-am îndeplinit eu oare sarcinile de elev la înălţimea cerinţelor poporului". Asemenea adunări generale U.T.M. vom organiza şi noi.

Mai este încă o problemă în care noi n-am acţionat cu maximum de eficacitate: disciplina. Nu se poate spune că organizaţia U.T.M. a stat pasivă în faţa actelor de indisciplină care se petreceau în unele clase, dar nu a fost suficient de exigentă faţă de acestea. De pildă, uneori, socotind că a face gălăgie la ore, a arunca hîrtie pe jos, a brusca un coleg este un fapt mărunt, ne mulţumeam, să atragem atenţia elevului respectiv. Dar nu puţine au fost cazurile cînd asemenea elevi au perseverat în indisciplină, ba mai mult au progresat. Experienţa Şcolii medii nr. 6 din Bucureşti în ce priveşte crearea în şcoală a unui climat de disciplină serioasă ne-a ajutat să vedem mai bine această deficienţă. Organizaţia U.T.M. din această şcoală socoteşte orice abatere un caz de discuţie şi nu un fapt mărunt. Aceasta e foarte bine. De asemenea, îmi dau seama ce efect are asupra unui elev indisciplinat faptul că este „înconjurat din toate părţile de opinia desaprobatoare a colegilor săi". Gazeta satirică a şcolii publică imediat o epigramă, întreaga clasă, împreună cu dirigintele discută abaterea.

Brigada de utemişti formată pentru a vizita pe elevi acasă merge şi aduce la cunoştinţă părinţilor acest lucru, le cere sprijinul. Nici o păsuire deci. La aceasta se mai adaugă şi întrecerea pe clase pentru cea mai desăvîrşită disciplină şi ordine. Secretarul U.T.M. al şcolii ne vorbea despre interesul cu care este urmărit de elevi graficul întrecerii.

Secretarul U.T.M. de la Şcoala medie din Hunedoara ne spunea că în şcoala lor brigada artistică de agitaţie a făcut lucruri foarte bune, în ce priveşte disciplina în şcoală, de „ţepii" satirei n-a scăpat nici un indisciplinat. De cînd acţionează brigada, tot mai puţini sînt acei care vor să devină „eroii" epigramelor, cupletelor şi scenetelor satirice ale brigăzii. Iar secretara de la Şcoala medie nr. 10 din Capitală ne arată că introducerea autodeservirii în şcoală a avut un efect pozitiv asupra comportării elevilor. Chemarea la întrecere lansată de o clasă a găsit ecou în celelalte clase. Faptul că elevii îşi gospodăreau singuri clasele i-a determinat să vegheze ei înşişi ca ordinea şi curăţenia să fie respectate. Noi n-am recurs la asemenea forme de muncă, nu ştiam ce roade vor da şi nici nu ştiam prea bine cum să le folosim. Acum însă, învăţînd din experienţa altor secretari care au rezolvat practic asemenea probleme şi văzînd roadele muncii lor ne gîndim să le aplicăm şi în şcoala noastră în anul şcolar care începe.

...O bogăţie de forme şi idei pentru munca noastră. Abia aştept reîntîlnirea cu comitetul U.T.M. al şcolii, cu birourile U.T.M. de clase să le împărtăşesc cele învăţate, să ne sfătuim cum să aplicăm mai bine metodele de muncă pe care le folosesc alte organizaţii U.T.M. din şcoli, să ne facem planuri, să începem munca în noul an cu succese sporite.

CONSTANTIN GURAN
secretarul comitetului U.T.M. din Şcoala medie nr. 5 Cluj

Elevii din toate clasele sînt nerăbdători să răsfoiască cărţile după care vor învăţa în noul an şcolar. În fotografie: un aspect obişnuit în aceste zile de la „Librăria noastră" nr. 3.
Foto: N. STELORIAN

An nou în şcoală nouă

Pentru elevii Şcolii medii nr. 2 „A. Toma" din Ploeşti începerea noului an şcolar va constitui cu siguranţă o mare bucurie. Şcoala lor s-a mutat în B-dul Independenţei nr. 8 într-un nou local.

Deşi mutarea a început în luna august, pregătirea şcolii pentru noul an este aproape gata. S-au cheltuit peste 100.000 lei pentru zugrăvirea şi vopsirea în ulei a pereţilor şi tîmplăriei, s-a făcut curăţenie şi s-a aranjat mobilierul. Pe lîngă frumuseţe noua clădire oferă condiţii minunate pentru învăţămînt: 18 săli mari de clasă, 3 laboratoare-muzeu (de naturale, chimie, fizică şi istorie), două săli-ateliere pentru orele practice. Fiecare clasă are vestiar. Biblioteca îmbogăţită cu încă opt dulapuri mari, cuprinzînd acum 8.000 de volume, a primit o sală de lectură încăpătoare. Pionierii au o cameră frumoasă, iar utemiştii un sediu spaţios.

Noul local va fi înzestrat şi cu mobilier nou. Pînă în prezent au sosit 10 table şi 100 de bănci din cele 500 contractate de şcoală.

Începerea anului şcolar în şcoală nouă nu va fi o surpriză pentru cei mai mulţi deoarece mutarea s-a făcut de către elevi care au aranjat laboratoarele, biblioteca, au ajutat la curăţenie, au reparat 30 de planşe, 10 hărţi etc.

N. ARSENIE

În pragul deschiderii anului şcolar

CLUJ. — În regiunea Cluj reţeaua şcolară se va mări anul acesta cu 18 noi şcoli de 7 ani, iar numărul sălilor de clasă va spori cu 176. În regiune vor funcţiona de asemenea noi şcoli şi secţii serale şi fără frecvenţă de cultură generală, care vor cuprinde peste 5000 de elevi. În comuna Omociu, raionul Sărmaş, se va deschide o nouă şcoală agricolă.

Pentru ridicarea conţinutului ştiinţific şi educativ al muncii didactice, aproape 10.000 de profesori şi învăţători au frecventat în timpul vacanţei cursuri de specializare şi perfecţionare.

ORADEA. — În regiunea Oradea elevii vor primi în folosinţă anul acesta 44 de noi şcoli de 4 şi 7 ani şi 56 săli de clasă. În raioanele de munte Beiuş, Simleu, au fost terminate de curînd numeroase construcţii şcolare realizate prin contribuţie voluntară.

BACĂU. Şi în noul oraş Oneşti s-a terminat construcţia unei şcoli medii cu 18 săli de clasă. Noi şcoli de 7 ani s-au mai construit în cartierul Gherăeşti-Bacău, la Adjud şi în alte localităţi din regiunea Bacău. În anul şcolar 1959—1960, vor funcţiona în regiune aproape 100 de noi unităţi şcolare şi preşcolare. Vor mai lua fiinţă de asemenea patru şcoli de meserii şi cinci şcoli agricole. Au fost luate din timp măsuri pentru repararea mobilierului şcolar, precum şi pentru înzestrarea şcolilor cu noi materiale didactice şi de laborator. În acest scop s-a alocat din bugetul sfatului popular regional o sumă de aproape 4 milioane lei.

Numai elevii se pregătesc pentru deschiderea şcolii?

Septembrie. Luna începutului de an şcolar. Curînd, în sute de şcoli din ţara noastră vor reîncepe cursurile. Acum, mai e încă vacanţă. Sînt ultimele zile. Zile cînd vacanţa se întrepătrunde cu preocupările de şcoală, cînd nerăbdarea pentru reîntîlnirea cu şcoala se luptă cu părerea de rău pentru odihna din vacanţă. Dar numai elevii sînt apropierea noului an şcolar? Dar părinţii, profesorii, tipograful care editează manualele, zugravul care reîmprospătează sălile de clasă, vînzătorii din librării şi magazinele cu uniforme şcolare?

...Să-i luăm de pildă pe părinţi. Au început înscrierile. Asta-i obligaţia părinţilor, în fiecare an, să-şi înscrie copiii la şcoală. O fac cu plăcere, cu bucurie, cu grijă. Bucuria de a-şi înscrie copilul într-o clasă superioară, de a li se confirma deplin că aceştia au crescut mai mari cu un an. Grija pentru anul care începe: „cum va fi şcoala, cum vor fi profesorii, cum vor fi materiile — mai grele? — cum vor învăţa copiii, cum se vor purta?". La înscriere mai cer un sfat profesorului, dirigintelui, învăţătorului. Au nevoie de o confirmare „că totul va fi bine". Griji părinteşti...

...Să-i luăm pe constructori, pe tipografi, pe librari...

La şcoală, clasele sînt închise. Zugrăvite, curate, nu se deschid pînă în prima zi de curs. La alte şcoli se zugrăveşte încă, se fac reparaţii. Totul va fi în ordine şi aici la deschiderea şcolii. În laboratoare, în ateliere de lucrări practice, se aranjează materialul didactic, se sortează materialul adunat de elevi în vacanţă, în excursii. Se aşteaptă material nou. Îl vor primi şi anul acesta, ca în fiecare an: o nouă hartă fizică şi administrativă a R.P. Romîne, un planiglob fizic şi alte hărţi noi; aparate noi pentru înzestrarea laboratoarelor şcolare cum sînt: trusa de planşetă pentru aplicaţii de electricitate, trusa osciloscopului magnetic cu oglindă, trusă de dinamometrie cu cadran circular sau confecţionat din mase plastice, diferite mulaje şi o colecţie de preparate microscopice, histologice etc.

Va începe anul şcolar şi în şcoli noi. În Capitală 18 şcoli noi cu 361 de clase îşi vor deschide porţile la început de an. În cartiere noi, mai ales, în mijlocul construcţiilor noi se ridică, svelte, elegante, şcolile pentru copiii noilor locatari: în cartierul Floreasca, pe Drumul Serii, şoseaua Mihai Bravu, Armata Poporului etc. Săli de clasă, laboratoare, ateliere, săli de festivităţi, de gimnastică, săli moderne, cu lumină multă, sănătoase. Încă nu se poate pătrunde înăuntru, se mai fac retuşuri, ultimele lucrări. Fără îndoială că înăuntru este însă frumos; totul e nou, elegant, modern, băncile sînt reglabile, se pot coborî şi înălţa după mărimea elevilor.

Constructorii şi-au făcut datoria. Elevii sînt mîndri pentru şcolile lor noi şi mulţi dintre ei pentru că la aceste construcţii au luat şi ei parte... În ţară reţeaua de şcoli se lărgeşte cu 127 şcoli elementare, cu 702 şcoli de 7 ani şi 12 şcoli medii...

...Marţi a început vînzarea manualelor şcolare. Librăriile sînt asaltate. Vînzătorii s-au înarmat cu calm şi răbdare pentru cumpărătorii din septembrie — elevii. Manuale şcolare: începînd de la abecedar pînă la volumi noasele manuale ale clasei a XI-a, caiete maculatoare, creioane şi mult solicitata hîrtie albastră, care anul acesta va fi din belşug. În două săptămîni manualele vor fi răsfoite cu curiozitate, îmbrăcate frumos, etichetate, puse în servietă cu angajamentul de a le păstra aşa, noi, curate pînă la sfîrşitul anului. În două săptămîni se vor vinde 218 titluri de manuale şi peste 12 milioane exemplare, atît cît au fost tipărite. Se vor vinde mii de uniforme şcolare.

...Să-i luăm pe profesori. Îşi aşteaptă elevii, vin şi de si la şcoală, nu mai pridesc să răspundă la întrebările părinţilor elevilor. Veghează la pregătirile pentru deschiderea şcolii şi se pregătesc ei înşişi pentru acest început de an şcolar. Şi se îngrijesc pentru toate lucrurile elevilor, pentru şcoala nouă, pentru laboratoarele mai bine înzestrate, pentru toate înoirile pentru că elevii lor au mai crescut. Se bucură pentru ei pentru că cu zi ce trece li se confirmă mai mult că munca lor este preţuită şi respectată. Ultimele prevederi ale Hotărîrii plenarei C.C. al P.M.R. din 13—14 iulie sînt o confirmare puternică a acestei preţuiri.

...Pregătiri, pregătiri! Toată grija pentru cei care încep şcoala! Elevilor nu li se cere decît să înveţe, să înveţe bine, cu hărnicie.

L. LUSTIG

FIUL CONSTRUCTORULUI
— Ia aminte fiule: şcoala asta noi am terminat-o într-un an!!!

Popas în tabăra de muncă patriotică din G. A. S.

Mergeam grăbit pe aleea de tei a G.A.S. Hălăuceşti, spre tabăra organizată pe lîngă această gospodărie, cu elevii Şcolii medii de 11 ani din Paşcani. În drum spre tabără am întîlnit pe tovarăşul Cocuţ Aurel, inginerul şef al gospodăriei.

— Cum vă împăcaţi cu elevii noştri, tovarăşe inginer? l-am întrebat.

— Foarte bine, sînt harnici şi disciplinaţi. În 11 zile de activitate cei 60 de elevi au recoltat 6 ha varză, au mai recoltat 3,75 ha sămînţă ridichi de lună, 1 ha ceapă, 22 ha fasole, iar în viitor vor recolta 2 ha salată sămînţă şi 15 ha arpagic bulbi. Ţin să fac o precizare: înainte de a se începe efectuarea unei munci, se ţine referatul legat de cultura respectivă, dîndu-se lămuririle necesare pentru a se efectua lucrarea în bune condiţiuni.

I-am văzut pe elevi muncind cu hărnicie. Mulţi dintre ei sînt demni de toată lauda: Bizu Ovidiu, Paraschiv Monica, Puiu Rodica, Lăcătuşu Mihai, Petrişor Dumitru, Tudorache Corina, Lazăr Tiberiu, Rusu Constantin, Băiceanu Adriana, Ermoli Izidor şi alţii. Toţi vor să obţină însigna de brigadier.

Şi programul după orele de muncă este foarte bogat în acţiuni cultural-educative.

COSTICĂ IPATE,
activist al Comitetului raional U.T.M. Paşcani

Au început înscrierile pentru anul şcolar. Fiecare elev se grăbeşte să-şi vadă numele în catalogul unei clase mari. În fotografie: la secretariatul Şcolii medii nr. 1 „I. L. Caragiale" din Bucureşti.
Foto: S. VIOREL

Sînt încă copii, dar cîtă seriozitate, cîtă concentrare şi atenţie se citeşte pe feţele acestor elevi, prezenţi la examenul de admitere la Şcoala medie nr. 1 „Nicolae Bălcescu" din Bucureşti.
Foto: S. NICULESCU

Drumul cel mai firesc...

De vorbă cu absolvente ale şcolii medii care au hotărît să intre în producţie

În vara aceasta o nouă promoţie de absolvenţi ai Complexului şcolar din Bîrlad a părăsit băncile şcolii. Elevii de ieri s-au schimbat, au devenit mai maturi, îşi pun cu seriozitate problema ce vor face mai departe în viaţă, cum vor munci pentru a se achita conştiincios, cu cinste de obligaţiile ce le au faţă de poporul care le-a deschis drumul învăţăturii.

Unii se pregătesc pentru reuşita la examenul de admitere în şcolile tehnice, alţii pentru concursul de admitere în facultăţi, mulţi pentru a intra în producţie şi a se califica într-o meserie sau alta, în şcoala muncii.

Le-am cunoscut pe cîteva dintre absolventele de anul acesta ale Complexului şcolar din Bîrlad...

„De mică am dorit să lucrez în uzină"

Pe absolventa Elena Miron am întîlnit-o pe stradă, în dreptul casei ei. Venea de la tatăl ei, muncitor la Fabrica de rulmenţi din Bîrlad. „Am fost pe acolo să aflu cînd pot începe activitatea în producţie, alături de tatăl meu" — mi-a spus ea zîmbind în loc de răspuns la întrebarea ce i-o pusesem despre planurile ei de viitor.

— Vreau să lucrez în fabrică. Dorinţa aceasta mă stăpîneşte încă de cînd eram de-o şchioapă şi tata mă lua cu el în fabrică. Am învăţat, am urmat şcoala medie pentru că mi-am dat seama de la bun început că în şcoala medie voi căpăta cunoştinţe de cultură generală care mă vor ajuta să stăpînesc bine meseria. Şi într-adevăr, cunoştinţele teoretice pe care le-am primit în şcoală, lucrările practice efectuate în atelierul complexului şcolar m-au pregătit pentru producţie. Dar acesta este doar începutul. Adevărata frumuseţe şi bucurie a muncii o voi simţi muncind cot la cot cu muncitorii fabricii. De la ei voi avea multe de învăţat şi voi învăţa. Tata mă va ajuta să mă calific. Dar nu mă voi opri aici. Muncind în producţie mă voi înscrie la Institutul politehnic din Iaşi.

Ecaterina Miron — mama — o completează, mîndră de fiica ei:

— Sînt fericită că fetiţa mea îndrăgeşte munca, că a îndrăgit-o de mică. Şi noi, părinţii ei, muncim: tatăl său în fabrică, eu acasă. Pentru fiecare dintre noi munca este o cinste. În fiecare zi îmi aştept soţul să vină acasă de la fabrică. Acum îmi voi aştepta şi fiica...

„Voi urma exemplul de muncă al colegilor mei de promoţie"

— Mă gîndisem de mult să intru în producţie după absolvirea şcolii. Ceea ce m-a determinat, însă, să iau imediat tocul în mînă şi cu hotărîre să scriu:

„Subsemnata Valeria Tănase, absolventă a Complexului şcolar din Bîrlad, membră a U.T.M., cer să fiu primită ca muncitoare la Întreprinderea „Drumul Socialismului"... a fost exemplul colegilor mei de promoţie din alte oraşe ale ţării. Am aflat de curînd din ziare că Raisa Neguţ, absolventă de anul acesta a Şcolii medii nr. 1 din Constanţa, e acum strungăriţă la atelierele mecanice, că Victoria Goia, absolventă a Şcolii medii nr. 2 din Turda, munceşte astăzi în gospodăria colectivă din comuna sa, că Florea Ştefan, absolvent al Şcolii medii nr. 1 din Ploeşti lucrează ca muncitor pe şantierul de construcţii al oraşului, că Mihai Georgescu, absolvent al Şcolii medii nr. 4 din Ploeşti, se pregăteşte intens pentru a reuşi la examenul de admitere la Şcoala tehnică de chimie de pe lîngă Combinatul chimic de la Borzeşti. Aceşti absolvenţi, ca şi mulţi alţii din ţară, au şi făcut cunoştinţă cu munca productivă, devenind ei înşişi producători de bunuri materiale pentru societate. M-am hotărît repede şi am procedat ca ei. La fel vor face şi colegii mei Victor Giuşcă, Paul Nichita şi alţii.

„Practica în producţie mi-a ajutat să-mi aleg meseria"

— Din primii ani orele de lucrări practice le-am efectuat în atelierul şcolii şi în secţiile fabricii de rulmenţi sau la cooperativa „Ciocanul" — spune absolventa Vasilica Nistor. Ca instructoare de pionieri am lucrat alături de pionierii din detaşamentul meu la Fabrica „Proletarul Roşu". Aici făceau ei practică. În tot acest timp m-am convins de utilitatea muncii fiecăruia dintre muncitori, de bucuria pe care o încearcă fiecare atunci cînd vede că din mîinile sale apar cele mai preţioase bunuri materiale. M-am convins că ori unde în ţara noastră munca cinstită îndeplinită cu pasiune e preţuită. Am fost ajutată să lucrez, mi s-a explicat totul cu răbdare, cu bunăvoinţă. Doresc din toată inima să devin inginer. Dar pentru început, merg în fabrică, mă voi angaja în fabrica de rulmenţi din oraşul nostru să învăţ o meserie. Nu mă îndoiesc că în colectivul de muncitori unde voi lucra mi se va acorda tot sprijinul. Sîrbu Constantin, absolvent al Şcolii medii din Bîrlad, a intrat în fabrica de rulmenţi acum cîţiva ani. Aici s-a calificat, a devenit stăpîn pe meserie şi acum întreprinderea îl trimite la Facultatea de electrotehnică. Activitatea lui îmi serveşte drept exemplu. După cîţiva ani de producţie, atunci cînd voi fi stăpînă pe meseria mea, şi eu îmi voi continua pregătirea. Este drumul cel mai firesc... Drumul pe care ne învaţă partidul să mergem.

★

Absolventele cu care am discutat sînt în vacanţă, în ultima lor vacanţă. Fiecare din ele, serioasă, hotărîtă, ne-a vorbit cu mîndrie, cu dragoste, despre munca pe care o va desfăşura în producţie. Toate aşteaptă cu nerăbdare, de la o zi la alta, să păşească pe poarta fabricii, să devină muncitoare. Aşteaptă primele înfăptuiri ale aspiraţiilor lor sănătoase.

DOINA FAGADARU

„SINCERITATE"
— De ce taci? Te încurcă întrebarea?
— Sincer să fiu, ce mă încurcă e răspunsul!

Desene: N. CLAUDIU

La ieșirea din schimb, în fața panoului fruntașilor din uzina „Republica" cîțiva membri ai brigăzii de tineret de la secția laminoare discută cu însuflețire.

Foto: P. PAVEL

Din viața culturală a tineretului

La cabinetul tehnic cultural

Seara, pe frontispiciul unei clădiri frumoase, situată pe una din străzile principale ale orașului Cîmpulung-Muscel din regiunea Pitești, strălucește o emblemă luminată cu neon: „Cabinet tehnic cultural I.M.S.5". Clădirea este mare și luminoasă. De la intrare te întîmpină o atmosferă plăcută. În prima sală, este amenajată biblioteca. Sala este mare și confortabilă, cu rafturi de cărți frumos aranjate în vitrinele strălucind de curățenie. Într-un colț, o masă pentru lucrări și consultații iar pe pereți tablouri înfățișînd aspecte din realizările muncitorilor. În fundul sălii pe un trepied stă televizorul. Comitetul U. T. M. pe uzină a organizat aici ținerea recenziilor la romanele: „Tînăra gardă", „Un om între oameni" etc., conferințe (Karl Marx dascăl al proletariatului internațional; 170 de ani de la prima revoluție burgheză din Franța: G. Topîrceanu, poet, prozator etc.). Aici tinerii discută probleme tehnice legate de activitatea lor din uzină, își definitivează și îmbunătățesc propunerile de inovații etc.

Cabinetul tehnic-cultural mai are o sală de muzică și una de șah. Muncitorii de la I. M. S.-Cîmpulung Muscel se mîndresc cu cabinetul tehnic cultural care le oferă minunate clipe de destindere.

CALANGIU HARALAMBIE
bobinator

Un cămin ultat... aproape de acoperiș

Problema construirii unui cămin cultural în comuna Cremenari din raionul Băbeni-Bistrița s-a pus încă în urmă cu cîțiva ani. Prin anul 1955 în comuna Cremenari existau promisiuni că „în curînd" va începe construirea noului cămin cultural. Anii au trecut iar clădirea căminului cultural a cărei construcție a început anul trecut stă și în prezent tot neterminată. Datorită neglijenței sfatului popular comunal (președinte, tovarășul Orășanu Dumitru) construcția acestui lăcaș de cultură a fost lăsată în voia soartei. Clădirea căminului cultural, ridicată acum pînă la acoperiș, a fost lăsată pradă intemperiilor, de altfel ca și celelalte materiale, lemne, țiglă etc. care zac năpădite de buruieni, lîngă clădirea sfatului popular.

E drept că pentru a folosi mai util timpul liber, tinerii se deplasează adesea în comunele apropiate, Stoiceni și Galicea, unde participă la acțiunile căminelor culturale. De multe ori însă, vremea fiind nefavorabilă ei sînt nevoiți să irosească timpul fără folos. De această stare de lucruri izvorîtă în primul rînd din neglijența organelor locale se fac vinovați și tinerii din comună. Organizația U.T.M. comunală nu face nimic în acest sens. Nu trebuie decît inițiativă și bunăvoință pentru ca tinerii din brigada utemistă de muncă patriotică să participe activ, în mod voluntar, la terminarea acestei construcții. În această direcție ei pot lua exemplu de la tinerii din nenumărate sate ale patriei noastre, care au contribuit voluntar la ridicarea edificiilor culturale. În comuna Cremenari trebuie însă lichidată de urgență neglijarea, iar construcția căminului cultural să fie cît mai urgent terminată. Există posibilități suficiente pentru ca această stare de lucruri să fie lichidată.

CIUCA NICOLAE
elev

În orașul Ploești

Tineretul — client permanent al standurilor de cărți

În orașul Ploești se desfășoară cu bune rezultate acțiunea de difuzare a cărții. Tinerii muncitori din rafinării, uzine, instituții și-au făcut un obicei din a trece pe la standurile permanente din întreprinderi pentru a-și cumpăra cărțile preferate. Organizarea unor astfel de standuri la care tînărul muncitor vine, își alege cărțile pe care le dorește și face un bon pe care îl achită total sau parțial la salariu, este o acțiune foarte folositoare pentru că fiecare tînăr, avid de a cunoaște, își poate procura oricînd cărțile dorite. În același timp tinerii pot comanda prin difuzorul din întreprindere librăriilor furnizoare cărți care la standul lor s-au epuizat; la comandă sosește un nou stoc din cărțile cerute. Astfel, la uzinele „1 Mai"-Ploești s-au difuzat într-o serie 500 broșuri cu Raportul la Congresul al XXI-lea al P.C.U.S., apoi s-au mai cerut 300, apoi iar 500 și așa mai departe. Hotărîrea plenarei C.C. al P.M.R. din 13-14 iulie a.c. a fost de asemenea de multe ori cerută. La fel s-a întîmplat cu ediția bibliofilă a operelor lui Eminescu.

Majoritatea tinerilor din întreprinderile din oraș urmează cursuri de învățămînt politic, cursurile liceului seral sau cursuri de perfecționare tehnică. Și aceștia se bucură din plin de avantajul procurării la cerere a cărților necesare. Tînărul lăcătuș Mihai Ilie de la Rafinăria nr. 1 a cerut „Cartea lăcătușului" care i s-a procurat imediat. Lăcătușul Dițu Neagu de la aceeași rafinărie e în clasa a IX-a la liceul seral și fiindu-i necesare la literatură volumele „Bărăgan" de Galan și „Desfășurarea" de Marin Preda le-a indicat difuzorului care s-a interesat și le-a adus. Întreg activul comitetului U.T.M. oraș, raion și regiune, primește la fiecare apariție volumele din operele complete ale lui Lenin.

Tinerii au pasiunea cunoașterii și totodată și posibilități materiale de a-și satisface această pasiune. La Rafinăria nr. 1, în decurs de patru luni de zile cei 430 de tineri au cumpărat cărți în valoare de peste 12.000 lei; la Institutul Petrochimic numai în luna august s-au cumpărat cărți în valoare de 10.000 lei iar pe întreg orașul Ploești pe primul semestru al anului s-au cumpărat numai prin standuri cărți în valoare de 130.000 lei.

În fiecare organizație U.T.M., brigăzi utemiste de difuzori voluntari duc periodic cărți în secție, la locul de muncă, recomandă unele cărți, poartă discuții pe marginea altora, ascultă dorințele tovarășilor lor de muncă. Datorită acestei munci atente dusă de organizațiile U.T.M. sub directa conducere a comitetelor de partid din întreprinderi, s-a ajuns ca în oraș majoritatea tinerilor salariați să cumpere cărți, să-și formeze biblioteci personale. Tinerii cumpără lucrări politico-ideologice, beletristice și științifice. Mai ales cartea tehnică are o mare căutare în orașul Ploești.

În orașul Ploești s-ar mai putea face totuși multe pentru ca această acțiune a difuzării cărții să dea rezultate și mai frumoase. De exemplu s-ar putea institui un concurs printre tinerii muncitori pentru cea mai bogată și variată bibliotecă personală. De asemenea ar trebui să existe mai multă preocupare pentru existența în standurile din întreprinderi a cărților ce fac parte din bibliografia obligatorie a concursului „Iubiți cartea".

E necesar ca, mergînd pe linia frumoaselor succese obținute în munca de difuzare a cărții, organizațiile U.T.M. din orașul Ploești să caute noi metode de îmbunătățire a acestei munci, de stimulare a dragostei tinerilor pentru carte — acest prieten de nedespărțit al tinerei noastre generații.

MARILENA CONSTANTIN

Una dintre echipele de tineri care muncesc la însilozarea furajelor la G.A.S.-Grabați.

Foto: I. MIHALACHE

Închiderea Conferinței internaționale a reprezentanților Institutelor de marxism-leninism și institutelor de istorie ale partidelor comuniste și muncitorești

La 2 septembrie au luat sfîrșit lucrările celei de-a V-a Conferințe internaționale a reprezentanților Institutelor de marxism-leninism, institutelor și comisiilor de istorie ale partidelor comuniste și muncitorești.

În încheierea discuțiilor la punctul 2 al ordinei de zi a luat cuvîntul N. I. Sataghin. (U.R.S.S.).

Participanții la conferință au adoptat recomandările comisiei pentru proiectul manualului de istorie a mișcării muncitorești și comuniste internaționale, comisiei pentru metodologia publicării documentelor de partid și comisiei pentru colaborarea institutelor în vederea organizării bibliotecilor și arhivelor, a schimbului de documente, de cercetări științifice și a publicării revistelor de istorie.

De asemenea a fost adoptată o rezoluție care cuprinde recomandările referitoare la sarcinile de bază ale institutelor și comisiilor de istorie ale partidelor.

Conferința consideră utilă convocarea în iulie-august 1961 a celei de-a VI-a Conferințe Internaționale a reprezentanților Institutelor de marxism-leninism și Institutelor de istorie ale partidelor comuniste și muncitorești.

Apoi a luat cuvîntul Gh. Vasilichi, (R.P.R.), care a relevat rezultatele rodnice ale conferinței.

★

În seara aceleiași zile a avut loc o masă tovărășească la care au luat parte membrii tuturor delegațiilor participante la Conferință.

Au fost de față Leonte Răutu, Ștefan Voitec, Paul Niculescu-Mizil, Gh. Vasilichi, Ștefan Voicu, activiști de partid, colaboratori ai Institutului de istorie a partidului de pe lîngă C.C. al P.M.R.

Masa s-a desfășurat într-o caldă atmosferă tovărășească.

Expoziția vietnameză de tablouri și artizanat

Cu prilejul sărbătorii naționale a Republicii Democrate Vietnam, în Parcul de cultura și odihnă „I. V. Stalin" din Capitală s-a deschis miercuri dimineața o expoziție de tablouri și artizanat organizată de Ministerul Învățămîntului și Culturii.

Au participat reprezentanți ai Ministerului Afacerilor Externe, ai Ministerului Învățămîntului și Culturii, ziariști.

A luat parte Vu Tien, secretar al Ambasadei R. D. Vietnam la București.

Expoziția cuprinde tablouri și diferite obiecte executate cu artă de maiștrii vietnamezi: miniaturi sculptate în fildeș, coșulețe și împletituri din fibre de bambus, casete și albume lăcuite, dantele și broderii cu motive naționale, precum și diferite podoabe din argint.

Deschiderea liniei aeriene regulate București-Viena

Pe baza acordului existent între R. P. Română și Republica Austria, privind înființarea și funcționarea liniilor aeriene regulate între cele două țări, marți a fost inaugurată linia aeriană Viena-București, deservită de Compania de transporturi aeriene austriacă „A.U.A. — Austrian Airlines". Cu cursa inaugurală a noii linii au sosit domnii Rudolf Trimmel, director general comercial al Companiei AUA, Sepp Froeschl, director general operativ al companiei, dr. Karl Halbmayer din partea Ministerului Federal al Transporturilor și Electricității din Austria și Maria Jacobi, consilier al municipalității orașului Viena.

La sosire, pe aeroportul Băneasa, oaspeții au fost întîmpinați de tovarășii Vasile Cosma, directorul Direcției transporturilor aeriene din Ministerul Transporturilor și Telecomunicațiilor, Constantin Nenoiu, director comercial al Întreprinderii de transporturi aeriene române TAROM, de reprezentanți ai Ministerului Afacerilor Externe, ai Comitetului executiv al Sfatului popular al Capitalei și ai altor instituții centrale.

Au fost de față Rudolf Zlatnik, însărcinatul cu afaceri ad-interim al Austriei la București, și dr. Herman Commenda, atașat comercial.

Cu prilejul deschiderii noii linii aeriene, Compania austriacă AUA a oferit în saloanele aerogării Băneasa un cocktail.

În aceeași zi, membrii delegației Companiei austriece de transporturi aeriene au părăsit Capitala înapoindu-se în patrie.

★

Începînd cu această cursă, linia aeriană București-Viena, care pînă acum a fost deservită numai de întreprinderea TAROM, va fi exploatată în comun cu Compania de navigație austriacă „AUA-Austrian Airlines".

(Agerpres)

Vizite ale oaspeților străini

Delegațiile sindicale străine, care au participat la sărbătorirea zilei de 23 August, au vizitat miercuri dimineața Fabrica de confecții „Gh. Gheorghiu-Dej" din Capitală. Însoțiți de reprezentanți ai conducerii întreprinderii oaspeții au vizitat diferitele secții ale întreprinderii, expoziția deschisă în incinta fabricii cu prilejul aniversării a 15 ani de la eliberarea patriei, căminul de copii ca și cantina-restaurant. Membrii delegațiilor sindicale s-au întreținut îndelung cu muncitorii interesîndu-se de condițiile lor de muncă și viață. El au apreciat calitatea confecțiilor produse de această mare unitate a industriei noastre ușoare.

★

O parte din delegațiile sindicale străine care au participat la sărbătorirea zilei de 23 August în patria noastră au părăsit Capitala înapoindu-se în patrie.

Marți a plecat Ma Chun-kou, secretar al Federației Sindicale Mondiale și reprezentant al Federației Sindicatelor din întreaga Chină, iar miercuri — delegațiile din U.R.S.S., R. Cehoslovacă, R. D. Vietnam și R. P. Bulgaria.

La plecare oaspeții au fost conduși de reprezentanți ai Consiliului Central al Sindicatelor din R. P. Română și de alți activiști sindicali.

Reducerea consumurilor specifice — o însemnată rezervă internă

(Urmare din pag. I-a)

nerilor. Unii membri din comitetul U.T.M. sînt „convinși" că acest lucru nu este posibil, deși responsabilii de brigăzi ar putea ține evidența deșeurilor tinerilor chiar zilnic.

Comitetul U.T.M. a uitat pe drum unele hotărîri luate. Anul acesta s-au creat 7 cursuri de minim tehnic, pentru că se simțea nevoia unei mai înalte calificări. După două prelegeri ele s-au autodizolvat însă. Tov. Ion Pădurariu, responsabil cu producția și calificarea în comitetul U.T.M., tov. Victoria Burlacu—secretară — găsesc numeroase scuze, în loc să vadă că acest fapt se datorește slabei activități a comitetului U.T.M. în problemele de producție.

Grija pentru metal

— La noi — ne explică tov. Ioan Anghel, secretarul comitetului U.T.M. de la fabrica „Metalurgica" fiecare tînăr se străduiește să valorifice una din marile rezerve interne existente în uzina— metalul. Sînt posibilități multe și unele le-am folosit cu rezultate bune. În acest an, în numai 7 luni, colectivul uzinei, mobilizat de organizația de partid, a economisit 589.000 lei, cu 189.000 mai mult decît angajamentul luat pe întreg anul. Tineretul a contribuit la aceste mari realizări. Un grup de tineri ingineri și tehnicieni, printre care tinerii Aurel Chiper și Dumitru Bercea au redus, prin reprolectarea armăturilor mari, consumul la fontă cu 20 la sută. Bucșele—role—alergătoare de la tractorul „Stalinet", datorită reducerii adausurilor de prelucrare, cîntăresc și ele cu 15 la sută mai puțin decît înainte.

Tinerii mai slab calificați au fost ajutați să stăpînească mai bine meseria, iar postul utemist de control și-a intensificat activitatea împotriva risipitorilor. La vitrina cu rebuturi au fost expuse piese rebutate de tinerii Gheorghe Grosman și Ilie Crețu. Aceasta ca și toate celelalte măsuri au avut un rol deosebit de educativ în rîndul tinerilor. Și rezultatul: în luna iulie, de exemplu, față de luna anterioară, rebutul a fost mai mic cu 2 procente.

În orice secție ai merge găsești aceeași preocupare pentru gospodărirea metalului. În cele 7 luni ale anului în sectorul prelucrător s-a economisit metal în valoare de peste 300.000 lei.

Dacă comitetul U.T.M. a luat unele măsuri privind mobilizarea tinerilor în acțiunea de reducere a consumurilor specifice, a neglijat una din posibilitățile prin care se pot economisi cantități mari de metal — inovațiile. În uzină nu se cunoaște inițiativa tinerilor de la fabrica „Encsel Mauriciu" din Tg. Mureș. Nu o cunosc nici membrii comitetului U.T.M., nici inginerii. Numărul tinerilor inovatori este extrem de mic. Comitetul U.T.M. trebuie să analizeze aceste probleme, să ia hotărîri pe care să le înfăptuiască. În lupta pentru economii trebuie valorificate toate rezervele interne.

★

Comitetul orășenesc U.T.M. a analizat recent contribuția tinerilor la îndeplinirea sarcinilor reușite din planul de măsuri al Comitetului regional U.T.M. S-a discutat atunci și problema economiilor. În ultima vreme au avut loc discuții cu tinerii ingineri, schimburi de experiență la nivelul întreprinderilor. Ca urmare în multe întreprinderi din orașul Bacău, la „Confecția", „Steaua Roșie", tinerii mobilizați de organizațiile U.T.M., sub conducerea organizațiilor de partid, descoperă și valorifică însemnate rezerve interne. În numai șapte luni ale acestui an, prin reducerea consumurilor specifice, tinerii din orașul Bacău au economisit peste 800.000 lei. Unele organizații U.T.M. însă, cum sînt cele de la „Proletarul" și „Metalurgica" s-au ocupat insuficient ca să facă din lupta pentru economii o mișcare de masă a tinerilor din întreprinderile respective.

Comitetul orășenesc U.T.M. a trecut cu vederea o seamă de lipsuri. La „Proletarul" și „Metalurgica" multe brigăzi lucrează la voia întîmplării, tinerii n-au un angajament concret, nu există evidența realizărilor.

Este necesar să se organizeze la nivelul Comitetului orășenesc U.T.M. o consfătuire pe problema economiilor în care să se analizeze contribuția tinerilor, să se facă un rodnic schimb de experiență în această problemă. De asemenea comitetul orășenesc U.T.M. trebuie să analizeze în ședințe de birou activitatea unor comitete U.T.M. din fabrici care muncesc formal. În acest fel tineretul își va spori contribuția la realizarea miliardului, sarcină de seamă pusă de partid în fața oamenilor muncii din țara noastră.

Informații

Miercuri seara a plecat în R. P. Ungara delegația țării noastre, condusă de tov. Marin Stancu, adjunct al ministrului Agriculturii și Silviculturii, care, la invitația Ministerului Agriculturii din R.P. Ungară, va participa la deschiderea Expoziției agricole internaționale și Tîrgul de mostre din anul acesta organizate la Budapesta.

★

Miercuri la amiază, la ambasada Republicii Cehoslovace a avut loc o conferință de presă în legătură cu deschiderea primului Tîrg internațional de mostre de la Brno, care va avea loc la 6 septembrie.

Ambasadorul Republicii Cehoslovace, Ivan Rohal-Ilkiv, a vorbit despre importanța tîrgului, la care vor fi expuse în special produse ale industriei constructoare de mașini.

Ambasadorul R. Cehoslovace și alți colaboratori ai ambasadei au răspuns apoi la întrebările ziariștilor.

★

Colecția de desene a lui Nicolae Grigorescu de la Muzeul de artă din Cluj, s-a îmbogățit de curînd cu o valoroasă pieșă — un autoportret necunoscut pînă acum al artistului, achiziționat de la un colecționar amator. Autoportretul, de dimensiune mică cît palma, este desenat în tuș, cu penița.

Sport

Tinerele speranțe ale gimnasticii romînești

Zilele trecute și-a încheiat activitatea tabăra gimnaștilor juniori din țara noastră, organizată în orașul Lugoj, pe durata de o lună de către Federația Română de Gimnastică.

Tabăra aceasta se organizează an de an și întrunește un număr de 50—60 juniori, tineri muncitori, fruntași în producție, elevi buni la învățătură și talentați la gimnastică.

Scopul taberei este să ofere acestor tineri condiții cît mai prielnice pentru odihnă și perfecționarea în gimnastică.

Avînd condiții superioare de antrenament, tinerii gimnaști au avut posibilitatea să îmbine în mod fericit activitatea sportivă cu odihna, conform unui program chibzuit, sub conducerea celor mai buni profesori de educație fizică și antrenori din țară. Programul tehnic pe baza căruia gimnaștii au fost pregătiți pentru a deveni rezerve ale echipelor noastre naționale, a fost judicios împletit cu programul cultural-educativ.

Unul din obiectivele taberei a fost și popularizarea gimnasticii în regiunea respectivă. Aceasta s-a înfăptuit printr-o serie de demonstrații, cum au fost cele din localitățile miniere Sinersig, Cireșul, sau cele de la Timișoara, unde gimnaștii au demonstrat spectatorilor frumusețea și utilitatea acestui sport.

Demonstrația finală, organizată în cinstea zilei de 23 August în orașul Lugoj, a fost o manifestare sportivă de bună calitate. Cu un program variat și bogat care a durat aproape trei ore, tinerii gimnaști au reușit să redea imagini din toate ramurile gimnasticii. Ansamblurile de fete, băieți și mixte, exercițiile de gimnastică artistică și acrobatică, piramidele impresionante, săriturile peste aparate, executate cu multă precizie sau exercițiile la bară, paralele, bîrnă, cal și sol au smuls ropote îndelungate de aplauze miilor de spectatori, care au asistat la demonstrație.

Elevii, bine îndrumați, au alcătuit un colectiv disciplinat, care a colaborat în mod fructuos cu antrenorii. Dintre gimnaști s-au remarcat junioarele Scorția E., muncitoare la fabrica de țesături din Orașul Stalin și elevă la cursul seral, una din speranțele gimnasticii feminine din țara noastră, surorile Naghi și gimnastele Deji A. (Cluj), Schinker C. (Sibiu), Savu M. (Bacău), Dimu C. (Craiova) și juniorii Kodar A., muncitor la Tîrgul Mureș, Szilagy A. (Cluj), Băraneanu E. (Timișoara), Bercă N. (București), Costache T. (Ploești), care au arătat un înalt nivel tehnic și multă voință în pregătirea efectuată. De altfel toți cei prezenți la tabără au perspectiva de a ajunge în echipele naționale și astfel să aibă cinstea să reprezinte culorile țării în diverse concursuri internaționale. Rezultatele fiecăruia dintre ei depind în cea mai mare măsură de perseverența pe care o vor dovedi la antrenamente. Acasă, în colectivele lor sportive, gimnaștii au datoria să muncească tot așa ca în tabără: cu entuziasm și tenacitate.

Dorința fiecăruia de a urca cît mai sus spre culmile măiestriei sportive va putea fi îndeplinită numai printr-o muncă susținută, continuă, dîrză, în care gimnaștii vor înfăptui în mod creator îndrumările prețioase ale educatorilor lor.

P. DUNGACIU
antrenor de gimnastică

Turul ciclist al R. P. Romîne

Cea de-a IV-a etapă a Turului ciclist al R. P. Romîne: Roman-Iași (124 km.) — una din cele mai scurte ale competiției, a adus miercuri pentru prima oară de la începutul cursei schimbări importante în clasamentul general. Ion Stoica, care a purtat timp de 3 zile tricoul galben a fost nevoit să-l cedeze ciclistului de la C.C.A., Ion Braharu. Reprezentantul clubului Voința acuzînd dureri la piciorul stîng nu a putut pedala normal, spre sfîrșitul etapei, sosind la Iași cu o întîrziere de 5'.

În primii 25 km. un vînt puternic a suflat din față, împiedicînd orice tentativă de evadare. La km. 27, P. Gane și Stan Ion au părăsit plutonul rulînd energic. Cei doi fugari aveau după 18 km. un avans de 1'20". În drum spre Iași plutonul a acționat rapid și fugarii au fost ajunși la Tg. Frumos (km. 77), unde Poreceanu a cîștigat sprintul cu premii. În dreptul bornei kilometrice care indica 90 km. de la plecare, Ion Stoica se pierde din pluton. Cicliștii de la C.C.A., Dinamo și Victoria atacă în continuu, din care cauză plutonul se fărîmițează. În față rămîne un grup de 16 alergători care angajează sprintul pe străzile orașului Iași, unde mii de spectatori aplaudă călduros pe rutieri. Dinamovistul Ion Cozma își adjudecă victoria în etapă întrecînd pe Gh. Șerban.

Astăzi etapa a V-a: Iași-Piatra Neamț.

(Agerpres)

PE SCURT

Comisia tehnică a Federației internaționale de canoe a stabilit ca viitoarea ediție a campionatelor mondiale de canoe să aibă loc în anul 1962 în orașul Essen din R.F. Germană. Întrecerile se vor desfășura pe lacul Baldeney.

★

Duminică se reiau jocurile campionatului categoriei A de fotbal. În Capitală pe stadionul „23 August" în program cuplat, se vor desfășura următoarele întîlniri: Progresul București—Rapid (ora 15); Dinamo București—C.C.A. (ora 16,45).

Jocul dintre echipele Petrolul Ploești și Dinamo Bacău se va desfășura sîmbătă la Ploești, deoarece echipa campioană a țării urmează să plece a doua zi la Viena, pentru a susține la 9 septembrie meciul din cadrul „Cupei campionilor europeni" cu echipa Wiener Sk.

★

Astăzi de la ora 19,30 stadionul „Dinamo" va găzdui o interesantă reunione de box cu caracter de verificare a pugiliștilor dinamoviști care vor participa între 13 și 20 septembrie la turneul internațional de la Berlin. Programul cuprinde 12 meciuri.

(Agerpres)

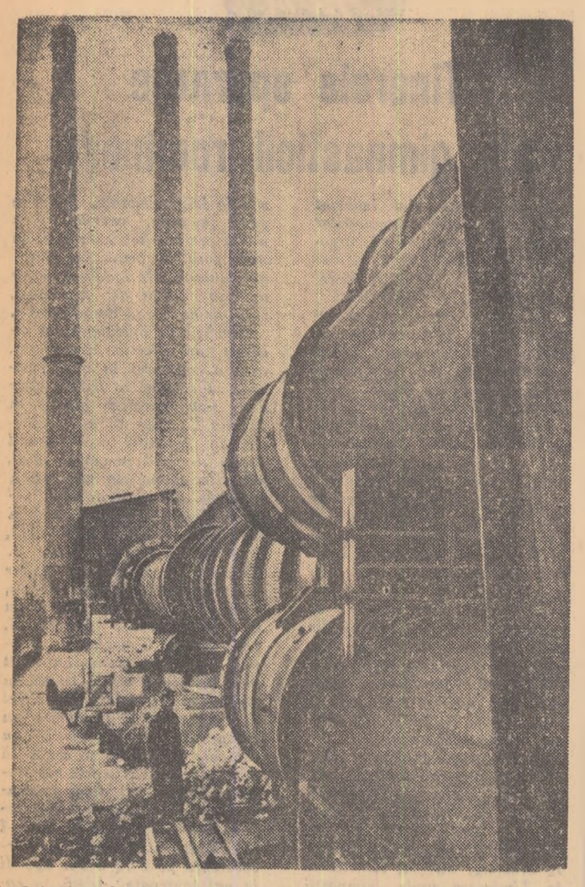

Colectivul fabricii de ciment „Vulcan" din Dimitrovgrad (R. P. Bulgaria), a reușit, prin montarea rapidă a instalației de captare a gazelor, să ridice simțitor productivitatea cuptorului nr. 3. In fotografie — un aspect de la fabrica de ciment „Vulcan" din Dimitrovgrad.

Sărbătorirea la Hanoi a aniversării R. D. Vietnam

HANOI 2 (Agerpres). — Agenția Vietnameză de Informații transmite: La 2 septembrie peste 200.000 de oameni au ieșit pe străzile capitalei Republicii Democrate Vietnam pentru a cinsti sărbătoarea lor națională — cea de-a 14-a aniversare a întemeierii Republicii.

La ora șase, la tribuna centrală din istorica piață Ba-Din, unde acum 14 ani președintele Ho Și Min a proclamat independența Vietnamului și crearea Republicii Democrate Vietnam, au urcat conducătorii Partidului celor ce muncesc din Vietnam și guvernului R. D. Vietnam, în frunte cu președintele Ho Și Min, președintele Comitetului Permanent al Adunării Naționale Ton Dik Thang și primul ministru Fam Van Dong. In tribuna centrală s-au aflat de asemenea membrii delegației de partid și guvernamentale a Republicii Populare Mongole, condusă de J. Țedenbal, prim secretar al C.C. al Partidului Popular Revoluționar Mongol și președintele Consiliului de Miniștri al R.P. Mongole.

Președintele Ho Și Min a adresat o scurtă cuvîntare locuitorilor Hanoiului prezenți în piața Ba-Din.

In cei 14 ani care au trecut, a spus președintele Ho Și Min, lagărul nostru socialist s a întărit zi de zi. Țara noastră a obținut de asemenea și obține progrese tot mai mari în domeniul economic, politic, cultural, diplomatic și în domeniul apărării naționale. Sîntem ferm hotărîți să construim un Vietnam unit, independent, democratic, prosper și puternic și vom atinge fără doar și poate acest țel.

Ho Și Min și a încheiat cuvîntarea, rostind cuvinte de salut în cinstea solidarității lagărului socialist în frunte cu marea Uniune Sovietică, în cinstea păcii în întreaga lume.

Apoi a rostit o cuvîntare J. Țedenbal, conducătorul delegației de partid și guvernamentale a R.P. Mongole.

Generalul Vo Nguyen Giap, ministrul Apărării al R. D. Vietnam și comandantul suprem al Armatei Populare Vietnameze a trecut în revistă într-un automobil deschis unitățile Armatei Populare Vietnameze și ale organelor securității publice care erau aliniate în piața Ba-Din pentru paradă și a dat citire ordinului cu prilejul celei de-a 14-a aniversări a întemeierii R.D. Vietnam.

După parada militară a început demonstrația la care au participat reprezentanții diferitelor păturI ale populației țării.

In apărarea lui Farjallah Helou

BAGDAD 2 (Agerpres). — In Irak continuă mișcarea pentru punerea în libertate a lui Farjallah Helou, fruntaș al vieții publice din Liban, arestat la Damasc de autoritățile R.A.U.

Ziarul „Al Bilad" a publicat o telegramă a locuitorilor orașului Kerbela, pe care figurează 1380 de semnături. In această telegramă, adresată primului ministru al Irakului, ambasadei R.A.U. la Bagdad și Organizației Națiunilor Unite, se spune: „Noi, locuitorii din orașul Kerbela, ne alăturăm glasului tuturor oamenilor cinstiți care au luat apărarea lui Helou, fiul glorios al poporului libanez. Cerem ca autoritățile R.A.U. să răspundă la acest apel și să pună imediat în libertate pe Farjallah Helou.

Ziarul a publicat de asemenea o telegramă în sprijinul cererilor de a pune în libertate pe Farjallah Helou, semnată de 46 locuitori ai raionului Al Barudia din Bagdad.

★

BEIRUT 2 (Agerpres). — Opinia publică progresistă din Liban constată cu mare satisfacție și recunoștință că în lupta pentru eliberarea lui Farjallah Helou se integrează sute de mii de oameni. „Îngrijorarea pentru soarta cunoscutului luptător libanez Farjallah Helou cuprinde noi țări, scrie ziarul „An-Nida". Valul de protest împotriva arestării și maltratării lui Farjallah Helou și campania pentru eliberarea lui s-au răspîndit în rîndul celor mai diferite păturI ale populației din țările din Răsărit și Apus. Aceasta este o nouă mărturie a solidarității internaționale a oamenilor muncii și a oamenilor de bună credință din lumea întreagă. Campania din Liban pentru eliberarea lui Farjallah Helou se extinde pe zi ce trece. După cum relatează ziarul „Telegraph", la redacția ziarului sosesc zilnic numeroase scrisori din partea cititorilor care protestează împotriva arestării și maltratării lui Farjallah Helou și care cer cu insistență imediata lui eliberare.

★

BEIRUT 2 (Agerpres). — Popoarele întregii lumi, scrie ziarul „An-Nida", sînt indignate de arestarea ilegală la Damasc a lui Farjallah Helou, fiu credincios al poporului arab, și cer punerea lui în libertate.

Ziarul publică textele numeroaselor telegrame sosite în ultimele zile pe adresa lui Gamal Abdel Nasser, președintele Republicii Arabe Unite, din partea unor partide comuniste și muncitorești și a altor organizații progresiste din numeroase țări: din partea partidelor comuniste din Tunisia, Maroc și Algeria, din partea Partidului Muncii din Elveția, a organizațiilor de tineret din Italia, Cuba, Uruguay și din alte țari.

„Tineretul socialist din Cuba, se spune în telegrama adresată de Ramon Calcines din partea organizației sale, protestează cu hotărîre împotriva arestării și schingiuirii lui Farjallah Helou, luptător curajos din mișcarea națională arabă, și cere să fie repus în libertate".

Vizita lui Gaitskell și Bevan în U. R. S. S.

LENINGRAD 2 (Agerpres). — TASS transmite: La 1 septembrie au sosit la Leningrad liderul Partidului laburist din Anglia, Gaitskell și Bevan, trezorier și membru al Comitetului Executiv al partidului și persoanele care îi însoțesc.

Conducătorii Partidului laburist au făcut o vizită lui Vasili Tolstikov, prim-vicepreședinte al Comitetului Executiv al Sovietului orășenesc din Leningrad.

Vasili Tolstikov a informat pe laburiștii englezi despre activitatea Comitetului Executiv al Sovietului orășenesc, despre construcția de locuințe; a răspuns la întrebările oaspeților referitoare la alegerile pentru sovietele locale.

Membrii delegației au vizitat o școală și au discutat cu elevii.

Parlamentarii englezi au făcut cunoștință cu colecțiile Ermitajului. Seara ei au vizionat spectacolul „Fantezie de iarnă".

De peste hotare

Zilele culturii romînești în R. S. S. Bielorusă

MINSK 2 (Agerpres). — La 1 septembrie, la Asociația bielorusă de prietenie și relații culturale cu țările străine a avut loc o reuniune consacrată creației scriitorului romîn Mihail Sadoveanu.

Reuniunea a fost deschisă de acad. Petro Glebka.

Scriitorul bielorus Vladimir Iurevici a prezentat un referat cu privire la viața și creația, precum și la activitatea desfășurată pe tărîm obștesc de Mihail Sadoveanu.

In cadrul reuniunii s-au citit fragmente din opera scriitorului romîn traduse în limba rusă.

★

MOGHILEV 2 (Agerpres). — Corespondența specială: La 1 septembrie membrii delegației de oameni de cultură din R.P. Romînă, în frunte cu Ion Pas, președintele Comitetului de radiodifuziune și televiziune, au fost primiți de I. Jileanin, președintele Comitetului executiv al Sovietului regional de deputați ai oamenilor muncii.

Apoi oaspeții au vizitat fabrica de fibre artificiale. In secții ei s-au interesat de tehnologia producției. In incinta fabricii, în fața monumentului lui V. I. Lenin, a avut loc un miting al muncitorilor și funcționarilor.

La miting a luat cuvîntul Dumitru Boriga, directorul general al așezămintelor culturale din Ministerul Învățămîntului și Culturii al R.P. Romîne. El a mulțumit din toată inima celor prezenți pentru primirea ospitalieră și salutările călduroase frățești.

In cursul zilei, membrii delegației au vizitat colhozul „Komintern" din raionul Moghilev. In satul Nikolaevka, ei au fost întîmpinați de sute de țărani.

La clubul colhozului a avut loc un miting al prieteniei. I. Sergheev, Erou al muncii socialiste, președinte al colhozului și A. Belorusov, șeful unei brigăzi de cîmp, au vorbit prietenilor romîni despre succesele oamenilor muncii de pe ogoare.

Dumitru Boriga, directorul general al așezămintelor culturale din Ministerul Învățămîntului și Culturii al R.P. Romîne, a rostit cuvîntul de răspuns.

Marți seara, membrii delegației oamenilor de cultură din R. P. Romînă au plecat la Gomel.

O altă parte a delegației a vizitat marți orașul Brest.

In seara zilei de 1 septembrie la Teatrul de stat din Brest a avut loc o adunare festivă închinată prieteniei sovieto-romîne la care au vorbit primul secretar al Comitetului regional de partid A. A. Smirnov, mecanicul de locomotivă V. Varșișkii, președintele colhozului „Iskra" Rosliakov și directoarea școlii nr. 1 din orașul Brest, Litvinova.

Din partea delegației romîne a luat apoi cuvîntul Ion Moraru.

In centrul orașului Brest a fost amenajată o expoziție închinată țarii noastre, iar în holul Teatrului de stat o expoziție de reproduceri de artă plastică romînească și o expoziție a cărții romînești.

In oraș sînt prezentate filme romînești care se bucură de succes. In cluburi și biblioteci, la colhozuri, în întreaga regiune au loc numeroase expuneri închinate realizărilor țării noastre în anii puterii populare.

Manifestarea organizată de Asociația Italia-Romînia

ROMA 2 (Agerpres). — La 31 august Asociația Italia-Romînia a sărbătorit cea de-a XV-a aniversare a eliberării Romîniei. Profesorul Paolo Francesco Romeo a vorbit despre însemnătatea evenimentului, iar actrița Elena de Merick a citit din operele autorilor romîni contemporani. Au participat ministrul R. P. Romîne la Roma, Ștefan Cleja, și alți reprezentanți ai legației, șefi ai misiunilor diplomatice și alți diplomați străini, oameni de cultură, artiști, ziariști și prieteni ai R. P. Romîne. Asociația a oferit la sediul său un coktail care s-a desfășurat într-o atmosferă cordială.

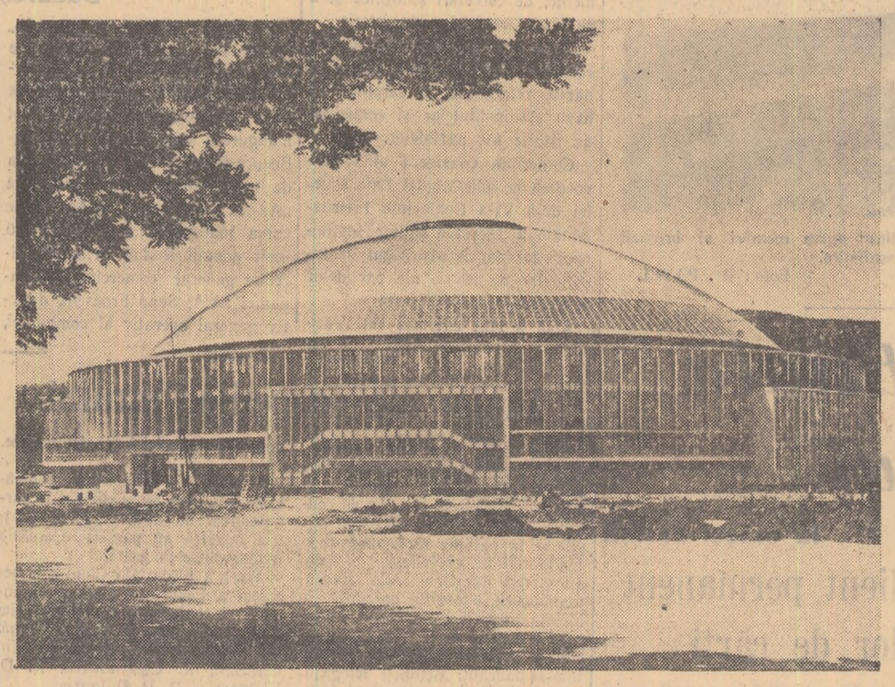

Orașul cehoslovac Brno găzduiește în toamna aceasta un important tîrg internațional la care și-au anunțat participarea numeroase țări printre care și țara noastră. In vederea organizării tîrgului la Brno au fost ridicate o serie de noi construcții moderne ce vor adăposti expozițiile țărilor participante

Conferința Uniunii Interparlamentare

VARȘOVIA 2 (Agerpres). — După cum transmite agenția P.A.P., la 1 septembrie în cadrul celei de-a 48-a sesiuni a Uniunii Interparlamentare au continuat discuțiile.

Reprezentantul Ghanei a condamnat guvernul Franței care, neținînd seama de protestele milioanelor de africani, a hotărît să efectueze experiențe cu bomba atomică în Sahara. El a declarat de asemenea că Ghana susține întru totul cererea cu privire la convocarea unei conferințe în jurul mesei rotunde pentru desființarea coloniilor.

Reprezentantul Poloniei a anunțat că de comun acord cu delegațiile Franței, Uniunii Sovietice, Angliei, S.U.A. și R. P. Polone, el propune un proiect de rezoluție în care salută vizita primului ministru englez Macmillan în Uniunea Sovietică și apropiatul schimb de vizite între N. S. Hrușciov, președintele Consiliului de Miniștri al U.R.S.S., și D. Eisenhower — președintele S.U.A., și exprimă de asemenea speranța că apropiatele tratative dintre N. S. Hrușciov și D. Eisenhower vor constitui un factor important pe calea slăbirii încordării internaționale, un pas spre convocarea conferinței la nivel înalt.

A. F. Gorkin, reprezentantul Uniunii Sovietice și-a exprimat regretul că R. P. Chineza nu este pînă în prezent membră a Uniunii interparlamentare. Participarea unui grup parlamentar chinez la lucrările conferinței, a spus el, ar fi clarificat multe probleme și ar fi dat hotărîrilor conferinței o mai mare pondere.

Vorbitorul a respins afirmațiile calomnioase în legătură cu relațiile sovieto-iraniene, făcute de delegați iranului. Relațiile dintre U.R.S.S. și Iran, a spus delegatul sovietic, s-au îmbunătățit nu din vina Uniunii Sovietice, ci ca urmare a schimbării brusce a politicii șahului și a guvernului iranian.

Să se pună capăt violării armistițiului din Coreea!

PHENIAN 2 (Agerpres). — Agenția Centrală Telegrafică Coreeană transmite că, la ședința din 31 august a comisiei militare pentru armistițiu din Coreea, reprezentantul părții coreeano-chineze a protestat împotriva părții americane care a săvîrșit o serie de violări ale acordului de armistițiu din Coreea și a cerut ca partea americană să cerceteze amănunțit aceste incidente, să pedepsească în mod sever pe vinovați și să ia măsuri pentru a nu se mai repeta cazuri asemănătoare.

Reprezentantul părții coreeano-chineze a menționat, în primul rînd, un caz de atac săvîrșit de persoane înarmate ale părții americane asupra locuitorilor din partea de nord a Coreei. Astfel, la 5 august a.c., 5 persoane înarmate ale părții americane au pătruns în zona militară a părții coreeano-chineze în regiunea Kosona, au atacat oameni pașnici, au rănit două femei și au luat cu ele pe un localnic pe care l-au ucis. La locul crimei au fost descoperite două arme, o armă automată și alte obiecte lăsate de persoanele părții americane.

Reprezentantul părții americane nu a putut să nege aceste fapte incontestabile și a declarat că după cercetări va lua măsuri.

Reprezentantul părții coreeano-chineze a protestat de asemenea împotriva părții americane în legătură cu faptul că la 27 august un avion militar cu reacție al părții americane a violat spațiul aerian al părții coreeano-chineze în regiunea Tanpo și după cercetările efectuate s-a întors în zona americană.

Partea coreeano-chineză a protestat de asemenea împotriva părții americane care deschide focul în zona demilitarizată. La 9 și 24 iulie persoane înarmate ale părții americane au pătruns de două ori în zona demilitarizată și au deschis focul asupra unor polițiști civili ai părții coreeano-chineze.

Spioni ciankaișiști arestați în R. P. Chineză

PEKIN 2 (Agerpres). — China Nouă transmite: În ultima vreme organele securității publice din provincia Guandun și din orașul Guancijou au arestat cu ajutorul populației nouă spioni ciankaișiști care s-au strecurat la date diferite pe teritoriul R.P. Chineze din Hongkong.

Toți spionii primiseră din partea serviciului de spionaj ciankaișist misiunea de a săvîrși acțiuni diversioniste, de a ucide activiști de partid, de a provoca dezordini. În momentul arestării asupra lor se aflau substanțe explozive, arme de foc și alt echipament de fabricație americană destinat spionajului.

Tribunalul popular suprem al provinciei Guandun a condamnat la moarte pe conducătorul grupului de diversioniști.

Apelul U.T.C. din Danemarca

COPENHAGA 2 (Agerpres). — Ziarul danez „Land Og Folk" publică apelul Uniunii Tineretului Comunist din Danemarca adresat guvernului danez și Folketingului în care se subliniază că tineretul urmărește cu vigilență planurile anumitor cercuri politice care au drept scop militarizarea continuă a țării.

In mesaj se cere de asemenea să fie împiedicată construcția de depozite militare vestgermane pe teritoriul Danemarcei, să se renunțe la îndeplinirea oricăror planuri prevăzînd stocarea în Danemarca de arme atomice și rachetă, să se înceteze imediat orice colaborare dintre forțele armate daneze și Wehrmachtul vestgerman, să se reducă cheltuielile militare și termenul serviciului militar.

Uniunea Tineretului Comunist protestează de asemenea cu vehemență împotriva hotărîrii guvernului de a interzice difuzarea revistei „Fremad" — organ al Uniunii Tineretului Comunist — în rîndurile unităților militare și în cazărmi, deoarece această hotărîre contravine constituției daneze.

Succesul artiștilor sovietici peste hotare

MOSCOVA 2 (Agerpres). — TASS transmite: La 1 septembrie s-au întors la Moscova artiștii sovietici care timp de 54 de zile au dat spectacole în S.U.A. și Canada.

Spectacolele ansamblului s-au desfășurat ca un festival al artei sovietice și au fost primite cu mare entuziasm de mii de spectatori. Spectacolele artiștilor sovietici în S.U.A. și Canada au fost vizionate de peste 500.000 persoane.

După spectacolele din Canada corul „Piatnițki", care făcea parte din trupă, a plecat în turneu în Mexic.

Lupta împotriva cancerului

MOSCOVA 2 (Agerpres). — TASS transmite: La Moscova, pe lîngă Inspecția sanitară de stat a Ministerului Ocrotirii Sănătății al U.R.S.S. a fost înființat un comitet pentru substanțele cancerigene și măsurile pentru prevenirea efectului lor asupra omului.

Noului comitet îi revine misiunea de a coordona cercetările științifice pe scară largă asupra substanțelor cancerigene, precum și de a elabora măsurile cele mai eficiente cu caracter profilactic. In U.R.S.S. au și fost dobîndite anumite succese în combaterea contaminării atmosferei. Astfel, în Donbas unde funcționează întreprinderi construite încă în perioada prerevoluționară s-a reușit ca prin instalarea unor dispozitive speciale să se reducă considerabil cantitatea de substanțe cancerigene care pătrund în atmosferă. La construirea de centre industriale noi, ca, de exemplu, orașul Angarsk din Siberia, dispozitivele tehnice au permis prevenirea completă a contaminării atmosferei prin substanțe cancerigene.

Vă informăm pe scurt din:

MOSCOVA. La 2 septembrie N. S. Hrușciov, președintele Consiliului de Miniștri al U.R.S.S., l-a primit pe A. Masud-Ansari, ambasadorul Iranului, la cererea acestuia și a avut o convorbire cu el.

La convorbire a fost de față A. A. Gromiko, ministrul Afacerilor Externe al U.R.S.S.

MOSCOVA. Răspunzînd invitației guvernului sovietic, miercuri după-amiază au sosit la Moscova Son San, vicepreședinte al Cabinetului de Miniștri și ministru al Afacerilor Externe al Cambodgiei și persoanele care îl însoțesc.

Pe aerodromul Vnukovo oaspeții au fost întîmpinați de Aleksandr Zaseadko, vicepreședinte al Consiliului de Miniștri al U.R.S.S. Gheorghi Pușkin, locțiitor al ministrului Afacerilor Externe, și de alte oficialități.

MOSCOVA La 1 septembrie, Nikolai Patolicev, ministrul Comerțului Exterior al U.R.S.S., a vizitat expoziția națională americană din Moscova.

N. Patolicev a fost însoțit de I. Bolșakov, locțiitor al ministrului Comerțului Exterior

VARȘOVIA. După cum transmite agenția P.A.P., la 1 septembrie a avut loc la Varșovia obișnuita întîlnire între ambasadorii R. P. Chineze și Statelor Unite Următoarea întîlnire va avea loc la 3 noiembrie a.c.

MOSCOVA. La Moscova a sosit un grup de membri ai Camerei de Comerț din Buffalo, în frunte cu Ch. Fichtner vicepreședinte administrativ al Camerei La 1 septembrie, industriașii americani au făcut o vizită lui Mihail Nesterov, președintele Camerei Unionale de Comerț, și au avut o convorbire cu el.

MOSCOVA. La Moscova a sosit un grup de lucrători ai Departamentului Poștelor din Statele Unite ale Americii. Oaspeții se vor documenta asupra tehnicii din întreprinderile de telecomunicații și vor face o călătorie prin țară.

TIRANA La 1 septembrie a început în Republica Populară Albania tradiționala Lună a prieteniei albano sovietice.

În întreprinderile industriale, șantiere, cooperative agricole, S.M.T.-uri, instituții culturale și de învățămînt au avut loc adunări festive consacrate prieteniei albano-sovietice.

Toate ziarele consacră la 1 septembrie acestui eveniment articole de fond.

HANOI Agenția Vietnameză de Informații transmite protestul Misiunii de legătură a Înaltului comandament al Armatei Populare Vietnameze împotriva violării zonei demilitarizate de către 46 de militari și funcționari civili din Vietnamul de Sud.

Subliniind că aceste acțiuni ilegale constituie o încălcare a acordurilor de la Geneva, Misiunea de legătură a cerut ca Comisia internațională de supraveghere și control din Vietnam să pună capăt imediat acestor acțiuni ale autorităților din Vietnamul de Sud.

Președintele Eisenhower a sosit la Paris

LONDRA 2 (Agerpres). Miercuri președintele Statelor Unite ale Americii, Dwight Eisenhower, a părăsit Londra plecînd cu avionul spre Paris.

Președintele S.U.A. a fost condus pe aeroportul din Londra de primul ministru Macmillan și de alte persoane oficiale.

Pe aeroport primul ministru Macmillan și președintele Eisenhower au rostit scurte cuvîntări. In cuvîntarea sa, Macmillan și-a exprimat, printre altele, speranța că în urma vizitelor președintelui S.U.A. la Bonn, Londra și Paris și a apropiatului schimb de vizite dintre D. Eisenhower și N. S. Hrușciov „vom putea păși pe o cale care va fi rodnică pentru lumea întreagă și ne va aduce pace și dreptate".

Președintele Eisenhower a subliniat importanța relațiilor de prietenie dintre S.U.A. și Anglia.

★

PARIS 2 (Agerpres). La 2 septembrie D. Eisenhower, președintele Statelor Unite ale Americii, a sosit la Paris venind cu avionul din Londra.

Pe aerodromul Bourget din Paris, Eisenhower și persoanele care-l însoțesc, au fost întîmpinați de generalul De Gaulle, de Debré, președintele Consiliului de Miniștri al Franței, și de membri ai guvernului francez.

Tratativele între Eisenhower și De Gaulle vor avea loc la 2 septembrie în Palatul Elysee și la 3 septembrie la Rambouillet, reședința șefului statului francez din apropierea Parisului.

Numeroase ziare își exprimă părerea că tratativele franco-americane vor fi dificile, ținînd seama de actualul raport de forțe dintre cele două țări. După expresia ziarului „La Croix", „Parisul va fi cea mai dificilă etapă" a călătoriei lui Eisenhower în Europa occidentală. Referindu-se la discutarea problemei algeriene la Paris, ziarul „L'Humanité" declară că De Gaulle va cere Statelor Unite să sprijine politica sa în Algeria și, în special, va cere delegației americane la O.N.U. un vot favorabil Franței.

Pe aerodrom, De Gaulle și Eisenhower au rostit scurte discursuri. Președintele De Gaulle a declarat, între altele, că intrucît „sînt timpuri grele", S.U.A. și Franța „trebuie să țină seama una de alta și să se înțeleagă reciproc". Președintele Eisenhower și-a exprimat speranța că „tratativele care vor începe în curînd vor permite să se ajungă la un progres în interesul asigurării păcii și echității".

Amestecul S.U.A. în Laos

HANOI 2 (Agerpres). Agenția Vietnameză de Informații transmite: Ziarul „Lao Hak Sat Sieng-Kuang", publică declarația de protest a Comitetului Central al partidului laoțian „Neo Lao Hak Sat" împotriva hotărîrii S.U.A. de a spori ajutorul militar acordat guvernului Fui Sananikone.

In declarație se arată că această hotărîre periculoasă a guvernului S.U.A. dovedește că ele caută să extindă războiul civil din Laos. Această măsură a guvernului S.U.A. reprezintă o gravă primejdie pentru independența și suveranitatea poporului laoțian și pentru pace în Asia de Sud-Est și în întreaga lume.

Comitetul Central al partidului „Neo Lao Hak Sat" cere țărilor care au participat la conferința de la Geneva din anul 1954, și în primul rînd Uniunii Sovietice și Angliei, să ia măsuri urgente în vederea încetării ajutorului militar acordat Laosului și a amestecului în treburile interne ale poporului laoțian.

Scriitori în jurul mesei rotunde

MOSCOVA 2 (Agerpres). — TASS transmite: La 1 septembrie un grup de cunoscuți scriitori sovietici s-au întîlnit cu membrii delegației Sindicatului național al scriitorilor din Italia. Cu acest prilej au fost discutate problemele legate de întemeierea unei comunități europene a scriitorilor.

Luînd cuvîntul la întîlnire, scriitorii sovietici Aleksei Surkov și Aleksandr Ceakovski s-au pronunțat în favoarea proiectului. Ei au propus ca la proiect să fie adăugat un punct arătînd că comunitatea își desfășoară activitatea animată de țelurile nobile ale luptei pentru pace și prietenie între popoare și totodată să fie prevăzută posibilitatea primirii în comunitate a scriitorilor și organizațiilor de scriitori din alte țari.

Scriitorii italieni Frisoli și Vigorelli au declarat că observațiile și propunerile scriitorilor sovietici vor fi discutate la ședința din noiembrie a Comitetului de pregătire.

In ceea ce privește problema apărării drepturilor scriitorilor ale caror opere sînt traduse în alte limbi, Frisoli și Surkov au propus ca această problemă să fie rezolvată pe baza unor acorduri bilaterale între țari care vor face parte din comunitate.

★

BRUXELLES 2 (Agerpres). — Între 3 și 7 septembrie poeți din toate continentele se adună pentru a patra oară la Knocke le Zoutte unde, prin discuții creatoare și convorbiri prietenești, vor examina problemele dezvoltării artei lor — probleme care frămîntă nu numai pe maeștrii versurilor dar și milioane de cititori iubitori de poezie din lumea întreagă. Tema principală a actualului for internațional al poeților este: „Oamenii zilei de mîine și poezia".

Din partea Republicii Populare Romîne vor participa poetul Dan Deșliu și criticul literar Paul Georgescu. Din partea Uniunii Sovietice vor lua parte poeții sovietici G. Abașidze, S. Kirsanov și S. Mihalkov.

Intre „aliații" atlantici...

REYKJAVIK 2 (Agerpres). — La 1 septembrie s-a împlinit un an de la intrarea în vigoare a hotărîrii guvernului Islandei de a lărgi zona de pescuit de la 4 la 12 mile. Comentînd acest eveniment, presa islandeză condamnă cu asprime acțiunile autorităților engleze care continuă să promoveze politica lor de „nerecunoaștere" a noii zone a pescuitului din Islanda și care nu-și încetează acțiunile de violență la țărmurile acestei țări.

„Aceste acțiuni ale englezilor, scrie ziarul „Morgunbladit", constituie o palmă dată colaborării internaționale între state. Una din cele mai mari puteri militare ale lumii recurge fără șovăire la agresiune împotriva celui mai puțin numeros popor de pe globul pămîntesc și încă complet neînarmat. Ziarul subliniază că acele de violență ale englezilor nu au clintit rîndurile islandezilor care își apără drepturile cu hotărîre".

Pe malul Mării Negre, în apropiere de Ialta, (U. R. S. S.), s-a deschis o tabără internațională a tineretului. In fotografie: sosirea unui grup de tineri din Franța.

REDACȚIA și ADMINISTRAȚIA: București, Piața „Scînteii". Tel. 17.60 10. Tiparul: Combinatul Poligrafic „Casa Scînteii". STAS 3452 52.