Biblioteca Centrală Regională Hunedoara-Deva

Proletari din toate țările, uniți-vă!

Scînteia tineretului

Organ Central al Uniunii Tineretului Muncitor

Anul XV, seria II-a nr. 3301 | 4 PAGINI — 20 BANI | Joi 24 decembrie 1959

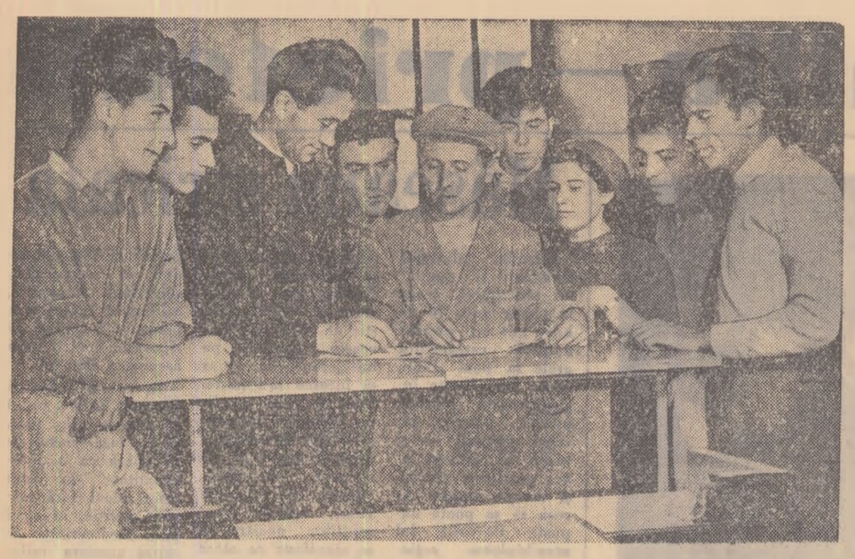

Brigada de tineret din sectorul 3 finisaj mobilă de la IPROFIL-București, este fruntașă pe fabrică. Ea depășește planul cu peste 20 la sută dind lucru de bună calitate. În cinstea zilei de 30 Decembrie a realizat economii de materiale în valoare de 15.000 lei. În fotografie: șeful brigăzii, Andrei Alexandru, maistrul sectorului, Ivan Aurelian și secretarul organizației U.T.M., Stroe Vasile, discută cu întreaga brigadă despre viitoarele realizări.

Foto: N. STELORIAN

Pregătiri pentru sărbătorirea zilei de 30 Decembrie și a Anului Nou în Capitală

În întîmpinarea zilei de 30 Decembrie — cea de-a XII-a aniversare a proclamării Republicii Populare Romîne — și a Anului Nou, organele și organizațiile U.T.M. din Capitală pregătesc un bogat program de manifestări cultural-educative. În organizațiile U.T.M. din întreprinderi, instituții, școli și facultăți au loc în aceste zile întîlniri ale tinerilor cu activiști de partid și de stat, cu oameni de știință și cultură, se organizează expuneri cu tema: „Partidul Muncitoresc Romîn, părintele și conducătorul iubit al tineretului", „Ce a dat regimul de democrație populară tineretului", convorbiri despre lupta P.C.R. și U.T.C. în ilegalitate, se organizează vizionări de filme și spectacole urmate apoi de discuții, vizite colective la muzee și expoziții, seri literare, concursuri „Cine știe, răspunde" pe diferite teme ca: Însemnătatea zilei de 30 Decembrie, Constituția — lege de bază a R.P.R., caracterul adînc democratic al statului nostru, precum și pe teme de cultură generală, întreceri sportive și multe alte acțiuni cultural-educative urmate de programe artistice.

Toate aceste acțiuni politice și cultural-educative vor ajuta tinerilor muncitori, elevi, studenți, pionieri să înțeleagă mai profund însemnătatea zilei de 30 Decembrie, să cunoască mai amplu realizările regimului nostru democrat-popular, politica Partidului Muncitoresc Romîn de construire a socialismului în patria noastră, vor contribui la educarea lor în spiritul dragostei și devotamentului pentru patrie și partid. Pregătirile pentru sărbătorirea zilei de 30 Decembrie și a Noului An se desfășoară în Capitală sub semnul mobilizării mai active a tuturor utemiștilor și tinerilor la lupta pentru a da viață sarcinilor pe care recenta Plenară a C.C. al P.M.R. le-a pus în fața poporului nostru muncitor.

Folosind experiența acumulată anul trecut, comitetele raionale U.T.M. din Capitală pregătesc de asemenea la casele de cultură ale tineretului, precum și în numeroase întreprinderi și instituții organizarea revelioanelor și carnavalurilor pentru tinerii muncitori, elevi, studenți. La pregătirea acestor revelioane și carnavaluri își aduc aportul pe lîngă instituțiile de artă și cultură din fiecare raion un număr însemnat de utemiști și tineri muncitori.

★

În Capitală, în cadrul manifestărilor cultural-artistice închinate zilei de 30 Decembrie și a Anului Nou, va avea loc și anul acesta tradiționalul carnaval al tineretului organizat de Comitetul Orășenesc U.T.M. București în sălile Palatului Republicii.

În memoria multor utemiști și tineri din Capitală e încă vie fecrica noapte a carnavalului de anul trecut. Folosind experiența acumulată, Comitetul Orășenesc U.T.M. București organizează pentru carnavalul tineretului din acest an un program și mai bogat în acțiuni cultural educative. În seara carnavalului încăperile Palatului Republicii vor îmbrăca haine fastuoase. La lumina puternică a reflectoarelor, în jurul orelor 21,30 un grup de 13 trîmbițași aliniați în balconul central al palatului vor da semnalul începerii carnavalului. În cadrul unui decor de basm popular romînesc, Făt-Frumos și Ileana Cosînzeana împreună cu suita lor, vor primi oaspeții pe scara centrală a palatului. Peste 50 de halebardieri, trîmbițași și curteni vor asista la acest ceremonial. Apoi, va începe cîntecul, dansul, veselia și voia bună. Cîteva orchestre și fanfare, vor desfăta oaspeții. Programul artistic al carnavalului va fi deschis de două cortegii impunătoare formate din tineri actori îmbrăcați în costume de epocă, care vor străbate de la un capăt la altul sălile în care se desfășoară carnavalul. La reușita programului artistic își vor da concursul artiști de seamă ai patriei noastre, soliști vocali și instrumentiști, precum și formații artistice de amatori. Programul artistic prevede de asemenea multe surprize, momente vesele și jocuri de societate. Un grup de tineri purtînd frumoase costume naționale, vor interpreta tradiționalul plugușor. Moș Gerilă va împărți oaspeților cadouri, răvașe, daruri satirice. La orele 0,15 un grup de animatori vor invita oaspeții în curtea palatului. Aici, la lumina unor bogate jocuri de artificii oaspeții vor încinge sîrbe și hore populare. În incinta palatului vor fi amenajate bufete ale T.A.P.L. și chioșcuri cu diferite cadouri, măști, confete, serpentine precum și un colț al fotografului. Festivitatea de la carnavalul tineretului din Capitală va fi transmisă de posturile noastre de radio și televiziune.

La carnavalul tineretului din Capitală, circa 2.000 de utemiști, tineri muncitori, elevi, studenți, fruntași în muncă, învățătură și activitate obștească, vor petrece și anul acesta o seară minunată, într-adevăr de neuitat.

★

Tot în această perioadă organele și organizațiile U.T.M. din Capitală pregătesc numeroase acțiuni culturale, menite să facă cît mai plăcută și educativă vacanța de iarnă a pionierilor și școlarilor. Astfel, în perioada 1—8 ianuarie vor avea loc la Palatul Republicii și la Palatul Pionierilor, la casele raionale de cultură ale tineretului și la Casa prieteniei romîno-sovietice — A.R.L.U.S., carnavaluri ale pionierilor și școlarilor fruntași în învățătură și activitate obștească.

De asemenea, un număr însemnat de instituții de artă și cultură, teatre, cinematografe, cluburi, case raionale de cultură etc, pregătesc spectacole dedicate pionierilor și școlarilor.

I. ANDREI

Telegrame

Tovarășul Chivu Stoica, președintele Consiliului de Miniștri al R. P. Romîne, a trimis la 8 decembrie următoarea telegramă generalului maior Abdel Kerim Kassem, prim-ministru al Republicii Irak:

„Am aflat cu bucurie vestea despre deplina restabilire a sănătății Excelenței Voastre și profit de această ocazie pentru a vă adresa felicitările mele cele mai călduroase, împreună cu urări de noi succese în lupta ce o duceți pentru consolidarea Republicii Irak și prosperitatea poporului irakian prieten".

★

La aceasta, s-a primit următoarea telegramă de răspuns:

Excelenței Sale,
Domnului CHIVU STOICA
Președintele Consiliului
de Miniștri al Republicii
Populare Romîne
București

Am primit cu adîncă recunoștință binevoitorul dv. mesaj în care ați exprimat cele mai nobile sentimente și cele mai sincere și cordiale urări cu prilejul ieșirii mele din spital.

Odată cu exprimarea către Excelența Voastră a călduroaselor mele mulțumiri și a sincerei mele recunoștințe, vă urez dv. sănătate și fericire, iar poporului romîn prieten continuă prosperitate.

General-maior
ABDEL KERIM KASSEM
Prim-ministru
al Republicii Irak

Zilnic numeroși tineri vizitează expoziția cărții și graficii R.S.S. Ucrainene, deschisă la Casa prieteniei romîno-sovietice din Capitală.

Foto: P. POP

Conferirea titlului de Erou al Muncii Socialiste din Republica Populară Romînă, academicianului Traian Săvulescu

Printr-un decret al Prezidiului Marii Adunări Naționale a fost conferit titlul de „Erou al Muncii Socialiste din Republica Populară Romînă", academicianului Traian Săvulescu, pentru activitate îndelungată și merite deosebite pe tărîmul cercetărilor științifice și al activității obștești.

(Agerpres)

Utemistul Nicolae Voinea, membru al G.A.C. din Romînești, regiunea Ploești, este prezent aproape seară de seară la colțul roșu al gospodăriei, unde studiază cu atenție lucrările de specialitate din domeniul agrar.

Foto: P. PAVEL

Și-au îndeplinit planul anual

Minerii patriei

După cum s-a comunicat la Ministerul Industriei Grele, planul de extracție al cărbunelui pe anul 1959 a fost îndeplinit cu 10 zile înainte de termen.

Însuflețiți de chemarea partidului de a da economiei naționale cantități tot mai mari de cărbune, minerii au obținut acest important succes prin mărirea randamentului în exploatări, care în primele 11 luni din acest an, ca urmare a organizării mai bune a lucrului în subteran și folosirii mai raționale a utilajelor, a crescut cu 2,4 la sută față de indicele planificat. Inițiativele valoroase pornite din rîndurile minerilor ca „ziua și fișia", „fiecare membru al brigăzii, la fiecare loc de muncă și pe fiecare schimb, o tonă de cărbune", au adus o contribuție de seamă la obținerea acestor realizări.

Odată cu sporirea producției de cărbune, minerii patriei noastre au obținut anul acesta succese importante și în reducerea prețului de cost al cărbunelui. Astfel, în primele 11 luni din acest an, prețul de cost pe tona de cărbune a fost redus cu 1,1 la sută față de sarcina planificată.

În fruntea întrecerii pentru îndeplinirea înainte de termen a sarcinilor de producție pe anul 1959 s au situat minerii din bazinul carbonifer Schitu-Golești, din exploatările carbonifere aie Trustului „Muntenia" și minerii din Valea Jiului.

58 întreprinderi din regiunea Ploești

Pînă la 22 decembrie 58 de întreprinderi din regiunea Ploești, printre care Rafinăria nr. 3 Teleajen, Rafinăria nr. 1 Ploești, Trustul minier „Muntenia", Fabrica de țigarete Rîmnicu Sărat, Fabrica de hîrtie „1 Septembrie" din Bușteni, întreprinderea „Flacăra"-Ploești și altele, au realizat planul anual înainte de termen.

Colectivul de muncă al Rafinăriei nr. 3 Teleajen, care a terminat cu 11 zile mai devreme planul anual, a produs pînă în prezent sute de tone de uleiuri superioare în contul anului 1960. Economiile realizate prin reducerea prețului de cost se ridică la suma de 9.723.000 lei.

Muncitorii de la Rafinăria nr. 1 Ploești au economisit în primele 11 luni ale anului 6.969.000 lei, depășind propriile lor angajamente cu 800.000 lei.

(Agerpres)

Finala celui de-al III-lea Concurs republican al tinerilor artiști

Miercuri a început în Capitală finala celui de-al III-lea Concurs republican al tinerilor artiști din teatrele dramatice.

Dimineața, în sala Teatrului Tineretului, participanții la concurs din cadrul acestui teatru au interpretat fragmente din piesa „Nila" de A. Salinski și monologul „Cîntecul lebedei" de Cehov. În aceeași sală, în continuare, s-au prezentat în fața juriului tineri actori de la Teatrul Național „I. L. Caragiale" cu monologurile „Paraponisitul" și „Mama Angheluța" de Vasile Alecsandri.

Seara, în sala din str. C. Mille a Teatrului „C. Nottara", juriul a asistat la spectacolul cu piesa „Dacă vei fi întrebat" de Dorel Dorian, cu care participă la concurs tineri de la Teatrul de Stat din Bacău.

(Agerpres)

Sesiunea generală a Academiei R. P. Romîne

Miercuri au continuat lucrările Sesiunii generale a Academiei R.P. Romîne.

În cursul ședinței de dimineață membrii Academiei au dezbătut modificările la Statutul Academiei R.P. Romîne. Referatul la acest punct al ordinei de zi a fost prezentat de acad. V. Malinschi.

După discuții membrii Academiei au votat în unanimitate modificările la statut.

Apoi adunarea generală a aprobat în unanimitate activitatea Prezidiului Academiei R.P. Romîne între cele două sesiuni.

În cursul zilei membrii Academiei, întruniți pe secții și filiale au ales președinții celor 9 secții științifice ale Academiei R.P. Romîne și președinții filialelor din Cluj și Iași ale Academiei R.P. Romîne.

În ședința de după-amiază s-a dat citire unei scrisori adresate Prezidiului și adunării generale în care acad. Traian Săvulescu arată că starea actuală a sănătății sale, deși mult îmbunătățită, nu-i permite să mai ducă activitatea de conducere a Academiei, deosebit de complexă și susținută, și roagă să fie eliberat din funcția de președinte al Academiei R.P. Romîne.

Acad. Iorgu Iordan a subliniat marile merite ale acad. Tr. Săvulescu în munca de președinte al Academiei Republicii Populare Romîne de la organizarea sa și pînă astăzi și a exprimat regretul membrilor Academiei că starea sănătății sale nu-i mai îngăduie să îndeplinească această funcție.

Vorbitorul a propus alegerea acad. Traian Săvulescu ca președinte de onoare al Academiei R.P. Romîne alături de acad. C. I. Parhon. Propunerea a fost votată în unanimitate.

Adunarea generală a trecut apoi la alegerea organelor conducătoare ale Academiei R. P. Romîne.

Subliniind cerințele mari ce se pun persoanei ce urmează să fie desemnate ca președinte al Academiei R.P. Romîne, acad. Mihail Ralea a arătat că dintre membrii Academiei, academicianul Atanase Joja, erudit om de știință, cu o bogată activitate obștească și de stat, întrunește în cea mai mare măsură aceste calități.

Propunerea ca acad. Atanase Joja să fie ales președinte al Academiei R.P. Romîne a fost călduros întîmpinată de membrii Academiei.

Adunarea generală a ales în unanimitate pe acad. Atanase Joja ca președinte al Academiei R.P. Romîne.

Adunarea generală a ales apoi în Prezidiul Academiei R. P. Romîne pe următorii academicieni: Al. Codarcea — președintele Secției de geologie și geografie; C. Daicoviciu — președintele Secției de științe istorice; I. S. Gheorghiu — președintele Secției de științe tehnice; Horia Hulubei; Gh. Ionescu-Sișești — președintele Secției de științe biologice și agricole; Iorgu Iordan — președintele Secției de limbă, literatură și artă; N. Gh. Lupu; Gh. Macovei; V. Malinschi; Șt. Milcu; V. Mîrza — președintele Filialei din Iași a Academiei R. P. Romîne; Gr. Moisil; Ilie Murgulescu; C. D. Neniițescu — președintele Secției de științe chimice; Erasmus Nyarady; St. S. Nicolau — președintele Secției de științe medicale; M. Ralea — președintele Secției de științe economice, filozofice și juridice;

(Continuare în pag. 3-a)

Tînărul inginer tehnolog Vladimir Gnosienco este unul dintre Inovatorii Uzinelor „Strungul" din Orașul Stalin. Ultimele două inovații ale sale au adus întreprinderii economii de peste 10.000 lei.

Foto: C. VICTOR

Citiți

pag. II-a:

Școala — organizația — familia — prietenii

Ca găina în grămadă...

A gospodări bine, cu chibzuială, a investi astfel încît rezultatele să corespundă necesităților reale, a combate risipa sub toate formele ei sînt sarcini de o deosebită însemnătate pentru economia noastră națională. Valabil la scara țării întregi, acest lucru, pus în lumină de Plenara din 3—5 decembrie a C.C. al P.M.R., se referă la construcțiile mari cît și la cele mici.

Cele mai multe sfaturi populare comunale din regiunea Bacău au înțeles bine problema folosirii judicioase a fondurilor adunate prin autoimpunere, buna utilizare a resurselor locale de materiale și munca voluntară a cetățenilor în construcțiile social-culturale. De exemplu, sfatul popular din comuna Ploscuteni, raionul Adjud, regiunea Bacău, urmărind traducerea în viață a hotărîrilor luate în adunările populare a dat în folosință în cursul acestui an un cămin cultural de toată frumusețea. Țărani muncitori, mai ales tinerii, se mîndresc cu rezultatele muncii lor. Sub îndrumarea organizației de partid, utemiștii din comună au contribuit din plin la construcția noului cămin cultural. Transportul materialului lemnos, balastului, bătutul dușumelelor, executarea fierăriei și alte asemenea lucrări au fost făcute prin munca voluntară la care utemiștii și-au adus aportul lor însemnat. Comitetul executiv al sfatului popular (președinte Iosif Nicu) a dat dovadă de multă inițiativă și spirit gospodăresc în descoperirea și folosirea la maximum a resurselor locale. Astfel, s-a reușit să se execute cu posibilități locale peste 50.000 de cărămizi. De asemenea, s-a procurat și materialul lemnos necesar construirii căminului cultural. Harnicii țărani muncitori, vîrstnici și tineri au tăiat buștenii de brad, au confecționat scîndurile necesare executării ușilor, ferestrelor și dușumelelor. În acest fel la construcția căminului cultural — prevăzut cu o sală de festivități, cameră pentru bibliotecă și cameră de proiecție — s-au făcut economii care depășesc suma de 50.000 lei.

Două feluri de a gospodări fondurile bănești destinate construcțiilor social-culturale la sate

La obținerea acestui succes au contribuit în mod deosebit hărnicia și priceperea utemiștilor Nicu Marioara, Petrea Butnaru, Aghea Petrache, Petrea Susanu, Costică Damoc, Iancu Aurelian și alții.

Au construit deci un cămin bun, încăpător, dotat cu cele necesare. A fost dat în folosință într-un an. Tinerii comunei merită toată lauda.

Nu același lucru putem spune însă despre spiritul gospodăresc al Comitetului executiv al sfatului popular din comuna Zănești, raionul Buhuși.

Aici, încă de la începutul anului 1958 adunarea populară a votat construirea unui cămin cultural prin contribuție voluntară. Procedînd cu o curioasă nesocotință a celor mai elementare norme gospodărești, comitetul executiv a inițiat construirea unui cămin cultural cu o sală de festivități și alte... 15 încăperi foarte mari. Da, nu-i nici o greșeală de tipar, ați citit bine: 15 (cincisprezece) încăperi la un cămin cultural! Majoritatea camerelor au de la 40 pînă la 55 m.p. fiecare. Ceva mai mult. Cei însărcinați cu dirijarea lucrărilor de construcții nu s-au gîndit ce destinație vor da acestor încăperi deoarece nici acum nu reușesc să precizeze acest lucru. Dacă îl întrebi pe Nicolae Ciobanu, președintele sfatului popular începe să-ți înșire:

— Două camere pentru biblioteca, două pentru stația de radioficare, două... ăă... două... Și se rîndește și iar se gîndește, ca să bună în sfîrșit:

— Alta... două camere pentru ca... actori vreunui teatru care vor veni, vreodată, pe la noi, să aibă unde se costuma (imperioasă necesitate!).

...Și tot au mai rămas destule încăperi fără destinație precisă.

Mai este nevoie să comentăm?

Risipa în acest caz este deosebit de elocventă. Cînd s-au văzut oamenii cu fonduri serioase n-au mai știut ce să facă cu ele. Ca găina în grămadă... Încărcarea nejustificată a acestui proiect a făcut ca nici în ziua de azi căminul cultural să nu fie terminat. Căminul mai necesită în afara celor 135.000 lei cheltuiți încă peste 100.000 pentru tencuială, podele, uși și ferestre, instalație electrică, fără să mai socotim mobilierul necesar. Iată de ce activitatea culturală se duce tot în vechiul cămin. Dacă se începea construcția unui cămin numai cu încăperile necesare, dacă se foloseau toate rezervele interne, sîntem siguri că pînă acum căminul cultural ar fi fost terminat și ar mai fi rămas și bani cu care în comună s-ar fi putut ridica încă un dispensar de exemplu.

În comună sînt gospodari harnici și tineri harnici ca Dumitru Filon, Mîndru Constantin, Ciubotaru Dumitru care s-au dovedit talentați constructori în construcțiile făcute în cadrul G.A.C.-ului. Utemiștii ar fi putut aduce o reală contribuție la grăbirea construcției căminului dacă ar fi fost mobilizați de comitetul comunal U.T.M. Acest lucru nu s-a făcut în măsura necesară.

Iată deci două feluri de a gospodări fondurile bănești și două feluri de sprijin din partea organizației U.T.M. Exemplul bun din comuna Ploscuteni trebuie să pună pe gînduri pe cei din comuna Zănești. Deocamdată gospodarii acestei din urmă comune își poartă cu jale pașii în jurul căminului lor cu 15 încăperi prin care suflă vîntul...

Este limpede că rezultatele nesăbuitei risipe de bani și de forțe din comuna Zănești trebuie să constituie o lecție usturătoare nu numai pentru tov. Nicolae Ciobanu și restul comitetului executiv al sfatului popular comunal, ci și pentru alți eventuali amatori de clădiri „monumentale", acolo unde — hotărît — nu este cazul.

G. CURTEANU
V. ENĂȘOAIE

Un grup de tineri din Țara Oașului cumpărînd ultimele cărți sosite la Librăria din Negrești.

Foto: AGERPRES

Școala — organizația — familia — prietenii

Sub influența concepțiilor de viață ale muncitorilor

În după-amiaza acelei zile, clasa a X-a era invitată de tinerii muncitori de la Atelierele C.F.R. „Griviția Roșie" la un spectacol urmat de reuniune. Așteptau cu toții, și fetele și băieții, plini de nerăbdare, acest eveniment.

Prietenia cu tinerii de la Atelierele C.F.R. a început cu două luni în urmă. Și iată cum. Iuliana Florescu, secretara biroului U.T.M. de clasă, are ca vecin, pe tînărul Petre Popa, muncitor la Atelierele C.F.R., despre care știe că este un muncitor destoinic dar și un strașnic dansator (îl văzuse chiar de cîteva ori la spectacolele echipei). În clasa lor erau mulți elevi cărora le plăcea să danseze, dar n-avea cine-i învăța. Într-o zi, Iuliana și-a luat inima în dinți și s-a dus pînă la Petre Popa.

— Clasa noastră te roagă, dacă ai timp liber, să vii să ne ajuți la formarea unei echipe de dansuri — i-a spus ea atunci.

Petre a primit cu plăcere.

De atunci Petre Popa a devenit instructorul artistic al clasei a X-a A. Au format o echipă de dansuri și în curînd vor da un spectacol, la care bineînțeles că vor invita și tinerii de la Atelierele C.F.R. Dar întîlnirile cu tînărul muncitor au evoluat. El a devenit prietenul clasei. Se duc la cinematograf împreună, se întîlnesc în oraș cu el și cu alți tovarăși de muncă de-ai săi, vizitează expoziții, muzee. De cîteva ori au fost în întreprinderea lor, la Atelierele C.F.R., au văzut cum muncesc tinerii, ce atmosferă domnește acolo. Influența prieteniei cu tinerii muncitori de la Atelierele C.F.R. se simte puternic în clasa a X-a A, în toate manifestările elevilor, în comportarea lor, în atitudinea lor față de învățătură, față de muncă, în atelier la orele de practică.

De la ei au învățat să prețuiască munca fizică.

— Pînă la sfîrșitul anului vrem ca fiecare să știm să conducem o mașină mi-a declarat Apostol Tircoleanu.

Deși la atelier au ore numai odată pe săptămînă, mulți elevi din clasă se duc acolo ori de cîte ori au timp liber. Muncitorii le arată multă prietenie, îi învață, îi îndrumă. Apostol Tincoleanu a stat zilele trecute o după-amiază întreagă în atelier și a ajutat unui muncitor să facă niște reparații la o mașină. Cînd totul a fost gata și muncitorul i-a strîns mîna prietenește, ca unui adevărat tovarăș de muncă, a simțit o bucurie fără margini, un adînc sentiment de mîndrie, de satisfacție.

— De aproape doi ani — spunea mîndru Mihai Paciolanu — tata nu mai aduce electrician să repare priza sau siguranța. „Băiete la arată tu ce-ai învățat la fizică" — zice el ori de cîte ori se defectează lumina. Eu atîta așteptat și încep să le repar.

„Tata m-a învățat să strunjesc". „Am fost cu tata în fabrica unde muncește el și mi-a arătat cum lucrează la mașina de alezat". „Eu vreau să devin lăcătuș. Am îndrăgit această meserie datorită tatei. El e tot lăcătuș", mi-au spus și Maria Farcaș și Constantin Armeanu și Gheorghe Iliescu. Asemenea lucruri, am auzit aproape la fiecare elev din clasă. Căci fiecare are în părintele său, muncitor la o întreprindere sau alta, un sfătuitor. În primul rînd acasă ei sînt ajutați să-și formeze o concepție sănătoasă despre muncă, despre viață.

★

Contactul permanent cu fabrica, cu munca practică, prietenile cu tinerii muncitori, discuțiile cu părinții se resimt puternic în comportarea, în atitudinea fiecărui elev din clasa a X-a A. Elevii au rămas impresionați de felul cum se muncește, cum se trăiește, cum se pun problemele într-un colectiv de tineri muncitori, de grija și atenția cu care este crescut și educat fiecare tînăr de către colectivul din care face parte. I-a impresionat exigența colectivului din fabrică față de muncă. Acum și elevii se străduiesc să învețe cît mai bine, să nu mai ia note la limită. Biroul U.T.M. și întreg colectivul clasei manifestă exigență față de învățătură.

La cîteva săptămîni de la începerea cursurilor, Constantin Lucaci, Ion Nan și încă alți cîțiva elevi au luat note slabe. Biroul U.T.M. a convocat o adunare generală U.T.M. în care s-a discutat situația lor la învățătură. Au fost organizate atunci grupe de întrajutorare, ore de meditații și consultații. Și în scurt timp acești elevi s-au îndreptat, au început să ia note mari. În urma acestor măsuri la sfîrșitul semestrului I, clasa nu va avea nici un corigent. Tot atît de prompt au acționat biroul U.T.M., colectivul clasei și în alte cazuri.

Nu de mult într-o adunare generală U.T.M. a fost discutat și elevul Damian Paul, care a lipsit cîteva zile nemotivat de la școală. Tot colectivul clasei l-a ajutat atunci pe Paul să înțeleagă ce greșeală a săvîrșit, cîte lecții importante a pierdut în acele zile. L-au făcut să înțeleagă că nici colectivul nu poate fi indiferent față de asemenea manifestări. Înconjurat de atenția colectivului Paul Damian nu a mai lipsit de la școală niciodată.

În toate manifestările lor, elevii clasei a X-a A dau dovadă de mai mult spirit combativ, de adevărată colegialitate. Opinia hotărîtă a colectivului lor acționează întotdeauna la timp. Într-o zi Cristina Necula a venit cu temele nescrise și a cerut caietul colegei sale de bancă să și le copieze. Colega însă nu i l-a dat.

— Dacă vrei îți ajut în recreație să le faci — s-a oferit ea. N-ai să înveți nimic copiindu-le. Într-adevăr ajutorul acesta s-a dovedit a fi mult mai bun și cu adevărat colegial. De fapt copiatul, suflatul, nu sînt tolerate în clasa a X-a de nici unul din elevi. Fie în discuții personale, fie prin adunări fulger la sfîrșitul orelor. așa cum s-a întîmplat după teza de limba romînă cînd un elev a încercat să copieze, aceste manifestări sînt combătute. Colectivul clasei a X-a A este hotărît să nu le mai tolereze.

Influența mediului muncitoresc în care trăiesc, educația sănătoasă primită în familie, legăturile de prietenie cu tineri muncitori îi ajută pe elevii clasei a X-a A să-și formeze o concepție sănătoasă despre viață, să și formeze încă de pe băncile școlii trăsăturile morale specifice omului nou, constructor al socialismului.

MONICA VERDEȘ

Este un fapt îndeobște cunoscut că prietenia și colegialitatea se întăresc în procesul muncii. ...Și elevii din clasa a X-a a Școlii medii nr. 2 din Ploești : Ceianu Gabriela, Rădoi Aristotel și Ciortan Stanca (pe care îi vedeți în fotografie) cunosc acest lucru. Ei zilnic își pregătesc împreună lecțiile pentru a doua zi.

Foto : N. STELORIAN

Elevele Rășeanu Gabriela, Temeliese Silvia, Paloghiță Adriana și Codreanu Viorica din clasa a XI-a a Școlii medii nr. 8 din Capitală aflate în practică la Uzinele „Electroaparataj", ascultă cu atenție explicațiile montorului Ioachim Sîne.

Foto : S. NICULESCU

Un ajutor venit la timp

Cu cîteva zile în urmă, la Școala medie nr. 7 din Cluj s-a ivit un caz care a dat mai mult de furcă utemiștilor. Secretarul biroului U.T.M. din clasa a IX-a B a adus la cunoștința participanților la ultima adunare, că la ei în clasă s-a petrecut un fapt necinstit. Elevul Bela Tunyogy din clasa a IX-a B, care în ultimul timp avea rezultate slabe la învățătură a fost descoperit cu 2 carnete de note asupra sa. În adunarea cu activul U.T.M. s-a hotărît ca Tunyogy să fie discutat într-o adunare pe întreaga clasă. Zis și făcut. Pe ordinea de zi a figurat doar un singur punct : cazul Tunyogy. S-a adus la cunoștința tuturor elevilor situația lui Tunyogy.

Din spusele părinților cît și din constatările profesorilor rezultă că acesta nu rezervă pregătirii lecțiilor decît maximum o jumătate de oră. În rest se plimbă. Părinților, Tunyogy le spunea ca n-are de învățat, că a doua zi are materii ușoare. Controlîndu-i carnetul de note, părinții constatau că are note bune și de aceea îl credeau pe cuvînt. Care era de fapt realitatea ? Tunyogy primea note slabe : 3 la desen, 3 la chimie, 4 la diferite lucrări de control, 6 la fizică etc. Iată numai cîteva din notele lui slabe care figurau în adevăratul carnet de note. Dar fiind de „o rară ingeniozitate" Tunyogy și-a mai făcut un carnet din care reieșea că are note de 8, 9 și chiar 10. Acest șiretlic a mers însă pînă la un moment dat. A fost descoperit. Iată-l acum pe Tunyogy în fața colegilor lui care îl judecă.

— Fapta ta este necinstită, ți-ai mințit părinții — a spus plină de revoltă Török Eva.

Această faptă necinstită a lui Tunyogy a fost condamnată și de alți colegi. Fiecare l-a criticat cu asprime. În esență, toți l-au caracterizat ca necinstit, arătînd că necinstea este proprie educației burgheze.

— În școala noastră — a spus un alt elev — noi sîntem educați într-un spirit nou ; necinstea, minciuna, lașitatea sînt incompatibile cu titlul de elev de tip nou. Tunyogy stătea cu capul plecat, se frămînta. Abia acum, cu ajutorul colegilor și-a dat seama de gravitatea faptei lui.

Adunarea generală U.T.M. deschisă a hotărît ca fapta lui Tunyogy să fie adusă la cunoștință tuturor elevilor din școală. S-a mai hotărît ca un grup dintrei cei mai buni elevi din clasă să-l ajute îndeaproape, mai ales acum în perioada vacanței, să ajungă cu învățătura la nivelul celorlalți.

De la adunare, elevii au plecat hotărîți să ajute organizația U.T.M., școala, ca printre ei să nu mai existe asemenea manifestări. Fiecare elev să învețe cît mai bine pentru a dovedi că merită din plin să poarte titlul de elev al școlii noastre noi.

P. PALIU

Concursuri pe teme științifice

Încă din primele zile ale anului școlar utemiștii clasei a X-a B reală a Școlii medii nr. 3 din Brăila s-au străduit să găsească forme noi, cît mai variate, mai interesante în vederea formării la elevi a unei concepții înaintate despre lume, a unei concepții materialiste. Căutarea aceasta era motivată de o necesitate care s-a impus în clasă. În anul școlar trecut, erau cîțiva colegi de-ai lor care mai credeau în „ghinionul" pe care-l poate aduce a pisică neagră care-și taie calea, alții, cum a fost elevul Valentin Georgescu purtau cruciulițe, mergeau la biserică, se închinau înainte de teze.

Strădania utemiștilor din clasa a X-a B n-a fost zadarnică. Acel „ceva" care să completeze cunoștințele lor științifice, să contribuie la educația lor materialistă a fost găsit. Toți elevii clasei au acceptat propunerea biroului U.T.M. de a organiza un concurs gen „Drumeții veseli" cu tema : „Cum s-a ajuns la rachetă". Propunerea odată acceptată, s-a cerut sprijinul diriginteiui și elevii, toți elevii clasei a X-a B reală au pornit cu însuflețire la pregătirea acestui concurs. În felul acesta întreaga clasă era antrenată să studieze, chiar și cei care dovediseră asemenea atitudini pe care le-am amintit. S-au organizat grupe de cîte patru elevi conduse de cîte un utemist fruntaș la învățătură. S-a stabilit lista unui bogat material bibliografic. Acum se studiază intens, se poartă discuții, se cer consultații de la profesori. Concursul nu va fi axat doar pe problemele teoretice generale. Concurenții vor trebui să cunoască și principiile de bază ale rachetelor, vor trebui să rezolve probleme de matematică și fizică. De aceea pregătirea acestui concurs este de fapt și o pregătire continuă și aprofundată a problemelor de fizică și matematică cerute de programa școlară.

B. FLORIAN

Măseaua stricată

Odrasla, alintatul mămichii și răzgîiatul tăticuțului, trage la cîntar vreo 70 de kile, atît cît pretind normele categoriilor grele în box. Înalt, spete late, frunte îngustă, ceafă pătrată, privire cruntă, bicepși pietroși — și veșnic în căutarea unor maxilare, plexuri și arcade asupra cărora să se poată năpusti. Harurile lui mușchiuloase acționează adesea asupra colegilor, de preferință asupra celor mai slabi și din clase mai mici. El e în clasa a X-a A a Școlii medii „N. Bălcescu" din Brăila.

Diccanu Gelu — acesta e numele odraslei — cu cele 70 de kilograme ale lui e totuși de o debilitate aproape... înduioșătoare. Dar nu pe tărîm pugilistic, pe ringurile ad-hoc din clasă, de pe culoare, de pe stradă, o, nu, căci acolo e „tare", vorba lui. Debilitatea lui e de factură superioară. Ne referim la cap. Nu e nebun ci nu-i bun, în sensul că e rău educat și prost pregătit la învățătură. Palmaresul lui profesional e puțin glorios : 4 la romînă, 4 la fizică, 4 la limba rusă și — hm ! — 5 la matematică, 5 la naturale... Dar în același palmares figurează îngîmfarea boierească, disprețul pentru școală, pentru profesori, pentru colegi, pentru materiile predate și de care e străin prin educația primită în sînul familiei.

Progenitură a unei familii de moșieri pe ale cărui pămînturi trudeau și flămînzeau țăranii pălmași, el aduce astăzi în climatul nou al școlii, pestilența educației ciocoiești, atitudinea de frondă, impertinența caracteristică clasei care l-a zămislit. Totdeauna și pretutindeni el folosește un limbaj inadmisibil, de vechil, de mardeiaș, cu scopul mărturisit de a timora colectivul clasei. Trebuie spus că unii elevi au ajuns să-i știe de frică, să-l privească cumva ca pe un „erou", ba chiar să încerce să-l imite. Cum se poate explica această intolerabilă stare de lucruri ? Cum se poate ca un element dușmănos, odraslă a educației vechi, străine concepțiilor noastre, să se manifeste ca atare sub privirile și în mijlocul unui larg colectiv de elevi, dintre care mulți sînt utemiști ? Aceasta nu se poate întîmpla oriunde. Aceasta se poate întîmpla numai acolo unde organizația U.T.M. a școlii este lipsită de vigilență și are o slabă combativitate revoluționară. Faptele arată că organizației U.T.M. a Școlii medii „N. Bălcescu" din Brăila îi lipsesc aceste calități fundamentale, că ea a dat dovadă de un cras împăciuitorism față de manifestările fățișe ale unui element incompatibil cu profilul școlii noastre. Organizația U.T.M., în acest caz, avea în față o expresie evidentă, concretă, palpabilă a manifestărilor ideologiei și educației burgheze ; ea nu trebuia să depisteze asemenea manifestări, să lupte împotriva lor „în general". Și totuși, organizația U.T.M. a școlii respective a dat dovadă de o atitudine de gură-cască, de împăciuitorism, în loc să ia toate măsurile și să ceară conducerii școlii darea afară a lui Diceanu.

Pe de altă parte, tolerarea de către elevi a lui Diceanu Gelu, atitudinea îndulgentă, pasivă, împăciuitoristă a colectivului clasei față de ieșirile de-a dreptul dușmănoase ale lui, denotă o slabă vigilență și combativitate a colectivului. Munca de educație politică desfășurată de organizația U.T.M. a fost deci slabă, superficială, formală, lăsînd, în consecință, colectivul descoperit, neînarmat politicește pentru a fi capabil să riposteze hotărît unui asemenea element.

În aceste condiții Diceanu Gelu a putut să zburde în voie, să-și facă mendrele să apară ca o „personalitate" în ochii unor elevi fără orizont politic, în ochii unor mediocrități. Asupra acestora influența lui Diceanu s-a putut lesne exercita. Ionel Octavian, coleg de clasă cu Diceanu, era un băiat modest, la locul lui, puțin timid chiar, din a cărui înfățișare și comportare nimic nu indica o fire anarhică, impertinentă. Lipsit de o personalitate proprie dar mai ales slab pregătit politic, mediocru la învățătură văzînd că lui Gelu Diceanu îi sînt tolerate manifestările huliganice, nedemne, el a ajuns să creadă la un moment dat că acesta e modelul de personalitate pe care trebuie să-l copieze. Și l-a copiat. Ionel Octavian a început prin a fuma, a arunca cuvinte grosolane, indecente, sfîrșind prin a-și brusca violent colegii și colegele. La fel, Guțu Manea, din aceeași clasă, care a împrumutat de la același Diceanu, ținuta, gestica și limbajul îngîmfatului. Și desigur nu am epuizat cu aceste exemple, numele celor care într-o formă sau alta, au resimțit influența acestei odrasle a vechii educații.

Cum e posibil ca un Diceanu să continue a fi tolerat în rîndurile elevilor ? Influența unui asemenea element, cu educația lui, cu comportarea lui, este nefastă, după cum arată faptele. De aceea el nu are ce căuta în școala noastră și trebuie înlăturat ca o măsea stricată.

IGOR ȘERBU
FLORIAN BORZ

Echipa de teatru a clasei

Printre elevii și elevele clasei a XI-a umanistică a Școlii medii nr. 1 din Timișoara, domnește de o vreme încoace o animație deosebită. Doar cîteva zile îi mai despart pe acești tineri entuziaști de premiera piesei „Nota zero la purtare" pe care o vor prezenta în fața profesorilor, a părinților, a colegilor din celelalte clase. Deși rolurile sînt învățate, de cum sună de ieșire, în cele cîteva minute de pauză stau strînși, fie toți laolaltă, fie doi trei, discută și repetă.

— Mă, ce va zice taică-tu... O fi de acord să-ți dea pantalonii lui în dungi ?

— Mai întrebi ? Trebuie !...

Într-un colț de clasă Pop Constantin în rolul lui Ștefan Vardia, elevul utecist, dă replici caustice lui Mișu Felecan băiat de bani gata și dușman înrăit al orînduirii noi care lua naștere în țara noastră, (interpretat de elevul Gafencu Mihai).

Soneria anunță strident începutul unei noi ore. Toți elevii își ocupă locurile în bănci. Profesorul intră în clasă. Răspunsurile date de elevi sînt bune și foarte bune fiindcă elevii și elevele clasei a XI-a umanistică sînt toți buni și foarte buni și la învățătură.

★

Echipa de teatru a clasei a XI-a umanistică își are de acum o tradiție. Ea a luat naștere la începutul anului trecut din inițiativa unui grup de utemiști. Întreaga clasă s-a frămîntat să găsească o soluție pentru ca toți elevii să-și petreacă timpul liber cît mai plăcut, instructiv. Și soluția a fost găsită: punerea în scenă a piesei lui Victor Rozov „Într-un ceas bun". Ideea a fost îmbrățișată cu însuflețire de toți dar de absolut toți elevii clasei. Nenumăratele spectacole prezentate cu această piesă în anul trecut școlar atît pe scena școlii cît și pe cea a Teatrului de Stat din Timișoara s-au bucurat de un real succes. Elevii clasei a XI-a au fost aplaudați nu numai de colegii și colegele lor din școală, nu numai de profesorii și părinții lor dar și de nenumărați tineri muncitori și muncitoare din oraș, cu care elevii au strînse legături. Succesul „actorilor" din clasa a XI-a umanistică a însemnat de fapt succesul întregii clase fiindcă întreaga clasă a participat la pregătirea acestei piese.

L. MATEI

Punerea în scenă a operelor clasicilor literaturii noastre a devenit tradițională în rîndul elevilor. Fotoreporterul nostru a surprins în timpul unei repetiții pe elevii Școlii medii nr. 2 din Pitești care au pus în scenă cunoscuta poezie a lui Al. Vlahuță : „Minciuna stă cu regele la masă".

Foto : P. PAVEL

De unde au apărut manifestările acelea ?

Mai în fiecare zi clasa a XI-a a Școlii medii nr. 7 din București constituia subiect de discuție în cancelaria profesorilor. Ba unul, ba altul dintre profesori avea o nemulțumire legată de elevii clasei. Lungeanu Constantin întîrzia de la ore în mod regulat ; atunci cînd nu se pregătea — și o făcea destul de des — intra în clasă după ce profesorul începea de acum să asculte. Așa nu mai risca să fie scos la lecție. O. Păun, recunoscut ca fiind total indiferent pentru ce se întîmplă cu el și cu cei din jur, cobora uneori din turnul indiferenței și... arunca cu cotoare de măr pe pereți sau citea pe sub bancă cărți din colecția „15 lei". Militaru Dan a copiat la o teză, deși în general el este un elev bun la învățătură.

„Întîmplări școlărești, fără astea nu poate fi concepută viața unei clase. Energie tinerească care trebuie consumată, copilărie, naivitate etc. etc." Așa explicau elevii atitudinea unora dintre ei, ștergînd dintr-odată cu buretele gravitatea faptelor, declarîndu-le inofensive.

Elevii nu învață asemenea lucruri în școală, nici în familie, organizația U.T.M. nu-i educă în acest spirit. Atunci care este izvorul mentalității greșite a elevilor amintiți ?

S-a pus această întrebare în adunarea generală U.T.M. deschisă, organizată de curînd în clasa a XI-a. Diriginta, tovarășa Graziela Ștefan, pe care elevii o respectă și o prețuiesc, le-a vorbit deosebit de frumos despre ceea ce înseamnă să porți titlul de elev, astăzi, în școala socialistă, despre obligațiile pe care le implică acest titlu.

Dar atitudinea lor a dovedit nu o dată că nu au respectat aceste obligații. Iată de pildă, dacă în clasă sînt hîrtii pe jos, nu se sesizează, dacă colegul aruncă cu cotorul de măr pe perete, zîmbesc, dacă cineva zgîrie banca... ca să lase școlii o amintire, dau din umeri. Sînt absenți. Dar mîine ? Acel mîine din viața lor le va pune în față probleme mult mai grele și de infinit mai mare importanță decît aceea de a avea grijă de banca în care stau, de clasa în care învață și în care vor trebui să învețe generații și generații de elevi. Și atunci veți da din umeri ? — i-a întrebat diriginta. V-ați pus problema aceasta ?

În adunare, utemiștii au reconstituit faptele lor, le-au recunoscut.

În vară, la practică unele eleve veneau cu mănuși, să nu se murdărească, alții chiuleau sau pierdeau timpul, fără pic de jenă față de muncitorii care se ofereau să-i învețe ceva din tainele meseriei. Astăzi, aceiași elevi transformă orele de practică în ore de distracție, socotind că nu-i de demnitatea lor să învețe să execute un șurub sau un alt lucru util. În timpul orei își fac lecțiile la alte materii, fac o șuetă.

În discuție a apărut limpede că au greșit, că faptele lor sînt grave și mai ales că au dovedit o falsă colegialitate, acoperind asemenea manifestări sau tratîndu-le cu indiferență.

Erau suficiente dovezi că în clasa a XI-a G se cuibărise un spirit dăunător. Utemistul Ilie Șerbănescu din biroul U.T.M. al clasei a caracterizat fără rezerve aceste manifestări ca aparținînd mentalității școlii burgheze. Dar întrebarea pe care a pus-o la început adunarea generală n-a primit nici un răspuns. Cum au pătruns aceste manifestări printre elevi, printre utemiști ?

★

Utemiștii n-au știut să explice cauzele acestor manifestări. După ce clopoțelul sună de sfîrșitul orelor, ei se despart și pleacă fiecare acasă. Colectivul nu mai trăiește decît formal, în catalogul din cancelarie. Ei nu știu nimic unul despre celălalt, cu cine sînt prieteni, cu ce se ocupă în timpul liber, ce gîndesc. Nu se cunosc decît ca elevi pe băncile școlii. Prieteniile între elevii clasei, care să dăinuie și după ora de curs sînt rare. Vîrsta aceasta, 16-17 ani, este totuși vîrsta prieteniilor, și dacă prietenul nu este colegul de clasă, atunci cine este acesta ? Cine sînt prietenii lui Lungeanu Constantin, de pildă ? El este mai mult singur acasă, mama este ocupată cu treburi, nu-l poate urmări pas cu pas și controla.

Colegii, biroul U.T.M. de clasă însă nu știu ce face după ce pleacă din școală, unde merge, cu cine discută.

Ovidiu Păun a împrumutat atitudinea înapoiată, boemismul în care se complace, din lectura cărților din colecția „15 lei". De unde are cărțile ? De la un frate mai mic, fratele mai mic de la prieteni... și lanțul slăbiciunilor continuă.

Biroul U.T.M. al clasei știe cîte ceva, pe ghicite, despre fiecare elev, se frămîntă dar frămîntările sînt sterile, își pune întrebări, dar întrebările rămîn fără răspuns.

Problema organizării timpului liber al elevilor clasei n-a constituit o preocupare pentru biroul U.T.M. Și desigur, fiecare elev își petrece timpul liber cum îl taie capul. Dacă în școală nu se organizează reuniuni, se organizează ceaiuri acasă la unii elevi, alții se duc la reuniuni în afara școlii. Acolo vin în contact cu tot felul de oameni, care au felurite concepții și care, fără îndoială, că lasă o urmă puternică în concepția elevilor.

Absența totală a organizației U.T.M. de clasă din viața particulară a elevilor, în afara orelor de clasă, a deschis calea altor influențe pe care biroul U.T.M. al clasei nu le cunoaște, dar care fără îndoială există și s-au exercitat asupra elevilor.

Există însă și o altă cauză, foarte puternică, care a determinat să se formeze la unii elevi ai clasei anumite mentalități greșite. Este vorba de faptul că organizația U.T.M. a clasei nu a avut în centrul atenției sale preocuparea de a-i apropia pe elevi de fabrică, de a le mijloci posibilitatea să cunoască spiritul de muncă din uzină, muncitorii, de a învăța din pilda de muncă și disciplină a acestor oameni. Contactul cu fabrica le-ar fi ajutat nebănuit de mult să se transforme, să se maturizeze, să devină mai puternici în fața manifestărilor dăunătoare mic burgheze și burgheze, să aibă acea intransigență de a le combate. I-ar fi ajutat să privească altfel munca, așa cum o privește majoritatea elevilor noștri, ca o chestiune de onoare pentru care trebuie să te pregătești temeinic în anii de școală. Faptul că elevii clasei n-au trecut decît rareori prin această admirabilă școală a muncii dîrze și perseverente, a înaltei atitudini socialiste, muncitorești, a făcut posibil ca în rîndul unor elevi ai clasei să apară concepții străine în ce privește problema alegerii profesiunii. Aceștia nu chibzuiesc la adevăratul lor drum în viață.

Contactul cu uzina, cu muncitorii le-ar fi transformat această optică greșită, deformată, i-ar fi determinat să descopere frumusețea muncii, și ar fi ajuns ei înșiși la convingerea că drumul spre facultate trebuie să treacă prin școala producției, ar fi înțeles aceasta ca o necesitate de viață. Nu le-a oferit însă nimeni prilejul să confrunte în viață acest adevăr.

Nu, acest lucru nu poate fi admis. Elevii clasei a XI-a trebuie să se transforme, să-și formeze o atitudine socialistă față de muncă, față de învățătură, față de problemele vieții în general. Pentru aceasta e necesar ca organizația U.T.M. să acorde cea mai mare atenție educării comuniste a elevilor, combaterii oricăror influențe străine ideologiei și moralei comuniste, care se manifestă asupra unor elevi.

L. LUSTIG

Pagina elevului

In ajutorul celor ce învață în cercurile pentru studierea Statutului U.T.M.

Uniunea Tineretului Muncitor — organizația unică revoluționară a tineretului muncitor din R.P.R. Conducerea de către partid — principiul fundamental al întregii activități a U.T.M.

(Urmare din nr. 3.300)

LECȚIA III-A

Antrenînd tineretul la munca entuziastă pentru îndeplinirea sarcinilor trasate de partid, Uniunea Tineretului Muncitor sădește și dezvoltă mereu în masa tinerilor convingerea, conștiința că ei înșiși vor beneficia de roadele muncii lor pasionate pentru construirea socialismului, că muncind își clădesc propriul lor viitor fericit.

Statutul U.T.M. cere fiecărui utemist să fie un exemplu de atitudine comunistă în muncă, să aibă o grijă deosebită pentru apărarea și dezvoltarea proprietății socialiste, să întărească necontenit disciplina și să manifeste inițiativă în ridicarea productivității muncii, în punerea în valoare a rezervelor interne, realizarea de economii și reducerea prețului de cost al produselor. Participînd la întrecerea socialistă și la mișcarea inovatorilor și raționalizatorilor activînd în brigăzile de producție și posturile utemiste de control, dovedind spirit de inițiativă în muncă, ridicîndu-și necontenit calificarea — tinerii muncitori dovedesc hărnicie, disciplină, spirit gospodăresc — caracteristici ale noii atitudini față de muncă. Contribuind activ la transformarea socialistă a agriculturii, la înființarea de noi unități socialiste agricole și la consolidarea celor existente, la lupta pentru sporirea producției agricole tinerii mecanizatori și țărani muncitori își însușesc o nouă atitudine față de muncă, își dezvoltă spiritul colectivismului, al muncii laolaltă, apără și dezvoltă proprietatea socialistă.

Organizația noastră revoluționară este chemată să dezvolte în masele de tineret spiritul gospodăresc, dorința de a spori averea statului, averea obștească, conștiința răspunderii pentru proprietatea socialistă, pentru bunurile poporului muncitor, năzuința de a căuta mereu să se perfecționeze, să muncească mai spornic, să dea cît mai mult patriei, poporului muncitor. U.T.M. îi revine sarcina de a mobiliza tineretul în lupta pentru însușirea tehnicii noi, pentru ridicarea continuă a calificării profesionale.

Pentru antrenarea tineretului în îndeplinirea sarcinilor de producție, U.T.M. folosește forme specifice, menite să închege puternice colective în care tinerii să-și poată dezvolta cel mai bine aptitudinile, capacitățile lor creatoare. Cea mai mare parte a celor peste 15.000 de brigăzi de producție ale tineretului și a posturilor utemiste de control din industrie, majoritatea secțiilor, sectoarelor, abatajelor și sondelor tineretului depășesc cu regularitate sarcinile de plan, contribuie la mărirea producției și productivității muncii, la reducerea prețului de cost și îmbunătățirea calității produselor. Munca acestora trebuie și mai mult îmbunătățită pe viitor, astfel ca eficacitatea lor să fie și mai mare.

Tinerii din industrie, mobilizați de U.T.M. au pornit numeroase inițiative valoroase îndreptate spre realizarea de economii, spre întărirea disciplinei în muncă, spre însușirea tehnicii. Muncind cu entuziasm și abnegație în producție, aplicînd noi inițiative, noi metode de muncă, ridicîndu-și permanent calificarea și luptînd pentru introducerea tehnicii noi, tineretul nostru muncitor a dat patriei economii însemnate. Numai în cadrul acțiunilor desfășurate sub lozinca „Cît mai multe economii patriei socialiste", prin folosirea mai judicioasă a materiilor prime și auxiliare, prin invenții și inovații, prin organizarea rațională a locului de muncă și prin colectarea de fier vechi, tineretul mobilizat de U.T.M. a realizat în semestrul I al acestui an economii de peste 157 milioane lei.

În lumina plenarei C.C. al P.M.R. din 3—5 decembrie 1959, organizațiilor U.T.M., tuturor utemiștilor și tuturor tinerilor din industrie le revin sarcini importante.

Organizațiile U.T.M. din industrie trebuie să mobilizeze mai activ tineretul la lupta pentru creșterea producției și productivității muncii, pentru utilizarea completă și economică a utilajului și mașinilor, pentru folosirea tuturor rezervelor interne și reducerea prețului de cost al produselor. O atenție deosebită trebuie acordată realizării de economii prin reducerea consumurilor la materii prime, materiale și în mod special la metal, prin colectarea metalelor vechi feroase și neferoase. Organizațiile U.T.M. vor trebui să acorde o atenție sporită acțiunii de strîngere a fierului vechi, astfel încît contribuția tineretului la îndeplinirea acestei sarcini patriotice să fie în 1960 cu mult mai mare decît cea din anul curent. E necesar să fie continuate și extinse asemenea inițiative ca aceea a tinerilor de la Reșița, privind economisirea de metal, a tinerilor de la Uzinele „Progresul" Brăila privind realizarea de economii, echivalente cu prețul de cost al unor produse finite, a tinerilor de la Uzinele „Encsel Mauriciu" din Tg. Mureș privind realizarea a cît mai multe și importante inovații în producție, inițiativa privind reducerea rebuturilor în turnătorii și alte acțiuni specifice de tineret. O atenție crescîndă trebuie să acorde organizațiile U.T.M. ridicării continuie a calificării profesionale a tinerilor la nivelul cerințelor tehnicii noi.

Organizațiile U.T.M. au datoria să se preocupe mai temeinic de mobilizarea tinerilor la cursurile de minim tehnic și economic. Ele trebuie să dezvolte mai puternic interesul, pasiunea tinerilor de a-și îmbogăți mereu cunoștințele tehnice profesionale, de a-și ridica necontenit calificarea, de a smulge cît mai mult mașinilor prin cunoștințele și priceperea lor.

Mobilizat de U.T.M. tineretul de la sate luptă cu hotărîre pentru aplicarea în viață a sarcinilor stabilite de partid și guvern privind lărgirea și consolidarea sectorului socialist din agricultură și creșterea producției animale și vegetale.

Numărul tinerilor intrați în sectorul socialist cooperatist al agriculturii a crescut anul acesta pînă la mijlocul lunii octombrie cu peste 275.000. Organizațiile U.T.M. sub conducerea și îndrumarea organizațiilor de partid, au creat 27 de G.A.C. și 109 întovărășiri agricole. O contribuție importantă la întărirea economico-organizatorică a sectorului socialist în agricultură o aduc cele 4.550 brigăzi și echipe ale tineretului din G.A.S., S.M.T. și G.A.C.-uri. În vederea sporirii producției la hectar, tineretul a contribuit și în acest an la creșterea fertilității solului prin transportarea la cîmp a cantității de 8 milioane tone îngrășăminte și prin amenajarea suprafeței de 20.200 ha pentru irigări. Prin munca plină de avînt a tineretului s-a redat agriculturii o suprafață de peste 53.700 ha.

Actualmente, în fața organizațiilor U.T.M., a utemiștilor și a tuturor tinerilor din satele patriei stau sarcinile reieșite din documentele plenarei C.C. al P.M.R. din 3-5 decembrie 1959. Organizațiile U.T.M. de la sate trebuie să mobilizeze tineretul din sectorul socialist al agriculturii la creșterea producției agricole și în mod special la dezvoltarea sectorului zootehnic. Cu prilejul adunărilor generale în gospodăriile colective organizațiile U.T.M., tineretul, să propună să li se dea în primire sectorul zootehnic a cărui continuă dezvoltare să o considere ca o datorie patriotică a lor. O mare contribuție poate și trebuie s-o aducă tineretul satelor la mărirea substanțială a cantității de porumb de siloz. Tineretul, care e receptiv la tot ce e nou și înaintat trebuie mobilizat la combaterea stărilor de spirit înapoiate ale acelora ce se cramponează de metode și concepții învechite și nu înțeleg însemnătatea dezvoltării culturii porumbului pentru siloz

O expresie grăitoare a elanului și entuziasmului cu care tînăra noastră generație participă la traducerea în viață a sarcinilor mărețe trasate de partid pentru dezvoltarea construcției socialiste, o constituie activitatea brigăzilor de muncă patriotică. Pe întreg cuprinsul țării tineretul, prin munca sa plină de avînt, contribuie la construirea de noi obiective industriale, construcții de locuințe și școli, la redarea de noi terenuri agriculturii, la înfrumusețarea orașelor și satelor. Peste 850.000 de tineri și tinere încadrați în 25.500 brigăzi utemiste de muncă patriotică, au efectuat în perioada ianuarie—octombrie 1959, 14 milioane ore muncă voluntară.

Lupta pentru îndeplinirea sarcinilor trasate de plenara C.C. al P.M.R. din 3—5 decembrie a.c., deschide în fața brigăzilor utemiste de muncă patriotică largi posibilități de activitate rodnică. Brigăzile utemiste de muncă patriotică trebuie să participe activ la construirea de noi clădiri industriale, de noi obiective social-culturale, de noi drumuri și poduri aducînd statului mari economii.

O contribuție însemnată a adus-o și o aduce tineretul pe șantierele de construcții ale unor importante obiective industriale.

În lumina sarcinilor trasate de plenara C.C. al P.M.R. din 3—5 decembrie 1959, utemiștii, toți tinerii de pe șantierele de construcții trebuie să lupte pentru terminarea în termenele stabilite a construcțiilor respective astfel încît obiectivele respective să dea mai repede roade, ca eficacitatea economică a investițiilor făcute în aceste construcții să fie cît mai mare. Utemiștii de pe șantierele de construcții trebuie să lupte totodată cu cea mai mare perseverență împotriva oricărei risipe, pentru cît mai multe economii de materiale.

Construirea socialismului necesită cadre bine pregătite din punct de vedere profesional, stăpîne pe tehnica modernă, pe știință, oameni cu un larg orizont cultural, cu cunoștințe temeinice.

Prin grija partidului, din rîndurile tinerei generații se formează nenumărate cadre de muncitori, tehnicieni, specialiști în toate domeniile, înarmați cu temeinice cunoștințe, cu o calificare superioară, cu un larg orizont cultural. Învățămîntul de toate gradele a cunoscut o dezvoltare impetuoasă. Grija nemărginită a partidului și guvernului față de tînăra generație și-a găsit o nouă expresie în hotărîrea C.C. al P.M.R. și a Consiliului de Miniștri din martie 1959 cu privire la îmbunătățirea învățămîntului seral și fără frecvență, de cultură generală și superior care deschide noi posibilități tinerilor din fabrici, uzine, șantiere, de pe ogoare, să poată învăța fără să-și întrerupă munca în producție, să-și însușească o calificare mai înaltă.

Îndeplinind indicațiile date de partid, Uniunea Tineretului Muncitor este chemată să mobilizeze tineretul la însușirea temeinică a comorilor științei și culturii, să creeze în rîndul tinerilor din uzine, din fabrici și din unitățile agricole de stat un puternic curent pentru înscrierea în învățămîntul seral și fără frecvență, preocupîndu-se în acelaș timp de sprijinirea pe toate căile a învățămîntului seral și fără frecvență menit să asigure creșterea nivelului de pregătire profesională și teoretică a tinerilor muncitori. Un alt obiectiv important al organizației noastre în acest domeniu, al învățăturii, îl constituie lupta pentru asigurarea unei cît mai temeinice pregătiri științifice, profesionale și politice a studenților, precum și preocuparea pentru creșterea elevilor ca viitori cetățeni de nădejde ai patriei, bine pregătiți pentru viață, pentru muncă.

Prin caracterul și structura sa U.T.M. este o organizație revoluționară de tineret care aduce o însemnată contribuție la lupta tineretului din întreaga lume pentru pace. Uniunea Tineretului Muncitor a militat și militează pentru întărirea legăturilor de prietenie între tineretul nostru și eroicul tineret sovietic, precum și cu tinerii din toate țările care construiesc socialismul, aducînd astfel o contribuție la întărirea prieteniei popoarelor lagărului socialist, în frunte cu Uniunea Sovietică. Organizația noastră învață din bogata experiență a Comsomolului-leninist, prima organizație revoluționară a tineretului, din experiența înaintată a organizațiilor de tineret frățești din țările democrat-populare și le face cunoscută experiența acumulată de U.T.M. în mobilizarea tineretului la construcția socialistă în țara noastră. U.T.M. participă activ la acțiunile întreprinse pe plan internațional de Federația Mondială a Tineretului Democrat și de Uniunea Internațională a Studenților. U.T.M. cooperează cu toate organizațiile de tineret iubitoare de pace din lumea întreagă.

Ca o apreciere a muncii U.T.M.-ului care umple de mîndrie inima fiecărui utemist, a fiecărui tînăr constructor al socialismului, au răsunat cuvintele tovarășului Gheorghe Gheorghiu-Dej la cea de a doua Conferință națională a U.A.S.R. „În țara noastră tineretul reprezintă o însemnată forță socială și politică. El și-a dovedit devotamentul său neclintit față de partidul nostru și politica sa, în toate marile bătălii pentru cucerirea puterii politice de către clasa muncitoare, pentru făurirea și consolidarea statului democrat-popular. Punînd în slujba poporului capacitatea sa creatoare, energia nesecată și entuziasmul ce-i sînt caracteristice, tineretul, condus de partid, aduce un aport deosebit de prețios în opera de făurire a vieții socialiste".

Conducerea de către partid — principiul fundamental al întregii activități a U.T.M.

Toate succesele dobîndite de tineretul nostru și de organizația lui revoluționară — U.T.M. — se datorese conducerii de către partid, grijii părintești cu care partidul se ocupă de tînăra generație de constructori ai socialismului.

Conducerea de către partid este principiul ideologic fundamental care stă la baza activității U.T.M. Acest lucru este înscris și în Statutul U.T.M.: „Uniunea Tineretului Muncitor își desfășoară întreaga sa activitate sub conducerea Partidului Muncitoresc Romîn". Conducerea de către partid este prima necesitate vitală a unei organizații comuniste de tineret.

În rîndurile Partidului Muncitoresc Romîn se unesc cei mai conștienți și mai înaintați oameni din rîndurile clasei noastre muncitoare, ale țărănimii muncitoare și ale intelectualității, oameni devotați trup și suflet cauzei clasei muncitoare. El este avangarda clasei muncitoare, conducătorul clasei muncitoare și al întregului popor muncitor. Înarmat cu știința marxist-leninistă, partidul interpretează just fenomenele ce apar în viață și poate prevedea din timp încotro se desfășoară evenimentele, poate să stabilească în mod științific tactica de luptă, pentru construirea societății comuniste, obiectivele fiecărei perioade, precum și calea de înfăptuire a acestora

Călăuzindu-se de știința marxist-leninistă, partidul conduce poporul nostru din izbîndă în izbîndă. El este singurul conducător în stare să călăuzească clasa muncitoare și întregul popor la victoria socialismului. Conducător al întregului popor muncitor, partidul conduce și tînăra generație. A servi cu devotament interesele clasei și ale poporului tău, a dori în mod sincer să lupți pentru victoria socialismului înseamnă să aderi în întregime la programul de luptă al partidului, să-ți dedici toate forțele înfăptuirii țelurilor pentru care luptă partidul, să recunoști necondiționat conducerea de către partid.

Uniunea Tineretului Muncitor vede în conducerea de către partid garanția că eforturile tineretului vor da roadele cele mai bune în munca de construcție, că energia, entuziasmul și priceperea sa își vor găsi cea mai înaltă întrebuințare în folosul construirii unei vieți fericite.

În lupta pentru aplicarea întocmai a liniei partidului, Uniunea Tineretului Muncitor vede obligația sa fundamentală. De aceea U.T.M. cere membrilor săi, cadrelor sale să studieze profund, sistematic, cu perseverență și conștiinciozitate hotărîrile partidului, să și le însușească în întregime și să-și dedice toate forțele pentru aplicarea lor în practică.

Conducînd tineretul alături de întregul popor muncitor pe drumul luptei revoluționare, în lupta pentru construirea vieții noi, partidul educă tineretul în spiritul fermității, al vigilenței și combativității revoluționare, în spiritul urii neîmpăcate față de dușmanii poporului muncitor, ai construcției socialiste.

În anii care au trecut de la înființarea U.T.M. au apărut mai multe hotărîri și rezoluții ale partidului cu privire la activitatea în rîndurile U.T.M., la munca U.T.M., la problemele și sarcinile tineretului, documente care oglindesc preocuparea permanentă a Comitetului Central al Partidului, a Biroului Politic în frunte cu tovarășul Gh. Gheorghiu-Dej pentru îndrumarea și orientarea activității U.T.M. Aceste documente călăuzesc întreaga activitate a U.T.M., ele sînt un izvor de prețioase învățăminte.

Organele și organizațiile U.T.M. sînt direct subordonate organelor și organizațiilor de partid respective: Comitetul Central al Uniunii Tineretului Muncitor Central al Partidului Muncitoresc Romîn, comitetul regional al U.T.M. — comitetului regional de partid, comitetul raional al U.T.M. — comitetului raional de partid, organizațiile de bază U.T.M. — organizațiilor de bază P.M.R.

Este știut că numeroși activiști de partid sînt trimiși să lucreze în organele U.T.M. pentru a le ajuta și îndruma în munca de zi cu zi. Organele locale de partid controlează concret, în permanență activitatea organizațiilor U.T.M. ajutîndu-le să-și planifice bine munca, să-și întărească activitatea, să-și îmbunătățească mereu stilul de muncă, să-și întărească legătura cu masele tineretului, să-și dezvolte spiritul de inițiativă și de răspundere.

Organele și organizațiile de partid orientează organele și organizațiile U.T.M. spre obiectivele cele mai importante, le învață unde să-și îndrepte principalele eforturi. Datoria știință a organelor și organizațiilor U.T.M. este să folosească în întregime ajutorul și îndrumarea pe care le-o asigură în permanență partidul. Toate planurile, toate sarcinile pe care le stabilesc trebuie să decurgă nemijlocit din măsurile stabilite de partid în regiunea, raionul, orașul, comuna respectivă. Organizațiile de bază ale partidului oferă organizațiilor de bază U.T.M. tot ajutorul și îndrumarea în organizarea unei bogate activități politico-ideologice, în antrenarea tuturor utemiștilor la îndeplinirea sarcinilor de organizație. Comitetele de partid, birourile organizațiilor de partid, comuniștii din organizațiile de bază pun experiența și priceperea lor la îndemîna organizațiilor U.T.M. Membri și candidați de partid lucrează în conducerea organizațiilor U.T.M. Modificînd articolul 63 din Statutul partidului, Plenara din iunie 1958 a C.C. al P.M.R. a oferit un nou și puternic ajutor organizațiilor U.T.M., stabilind că membrii U.T.M. care devin candidați de partid, care nu primesc alte însărcinări pe linie de partid, activează mai departe în cadrul organizațiilor U.T.M.

În fiecare organizație de bază U.T.M., utemistul simte grija și atenția cu care se preocupă comuniștii de creșterea tinerei generații. Fiecare utemist are prilejul minunat ca prin contactul direct, nemijlocit cu comuniștii, simțind sprijinul lor, sfătuindu-se cu ei, să-și însușească trăsăturile înalte ale acestora.

Partidul ajută Uniunea Tineretului Muncitor să-și dezvolte spiritul de inițiativă, să găsească și să folosească metode de muncă specifice, tinerești, asigurînd totodată muncii un bogat conținut. Partidul îndrumă U.T.M. să înlăture cu fermitate manifestările de formalism și manifestările de paradă în muncă, să se ocupe de organizarea și educarea tineretului într-un mod activ, potrivit specificului vîrstei și ocupației lor, potrivit interesului lor arzător pentru fapte mari, îndrăznețe, pentru știință, tehnică, sport.

Avînd în permanență ajutorul și îndrumarea partidului, sub conducerea căruia își duce întreaga ei activitate, Uniunea Tineretului Muncitor își îmbunătățește mereu munca, își mărește aportul pentru a fi la înălțimea sarcinilor mereu mai mari, a exigențelor sporite ce le ridică construcția socialistă în plin avînt.

Utemiștii, întregul nostru tineret poartă o dragoste și recunoștință fierbinte partidului care conduce cu mînă sigură poporul nostru spre făurirea unei vieți luminoase.

Organizațiile U.T.M. desfășoară o muncă continuă pentru educarea tineretului în spiritul dragostei și devotamentului pentru partid, pentru cauza socialismului, în spiritul glorioaselor tradiții revoluționare ale clasei muncitoare și partidului comunist, al luptei pline de abnegație pînă la sacrificiu pentru cauza partidului.

Organizațiile U.T.M. sînt chemate să înlesnească tinerilor cunoașterea cît mai largă a istoriei de luptă a partidului nostru. Prin conferințe, întîlniri cu activiști ai partidului, vizite la muzee, la locurile legate de istoria P.C.R. utemiștii trebuie ajutați să cunoască mai temeinic glorioasele tradiții ale mișcării revoluționare din țara noastră, lupta plină de jertfe a comuniștilor, să-și dezvolte sentimentul de adîncă prețuire pentru cuceririle revoluționare de azi, dobîndite cu prețul atîtor sacrificii ale celor mai buni fii ai poporului muncitor — comuniștii.

Este o mîndrie și o mare fericire pentru tineretul nostru că are în frunte un asemenea conducător încercat ca partidul comuniștilor. Păstrînd ca lumina ochilor principiul conducerii de către partid, Uniunea Tineretului Muncitor pășește mereu înainte pe drumul indicat de Partidul Muncitoresc Romîn.

Micii artiști repetă în fața colegilor lor de la grădinița de copii F.C. „Gh. Gheorghiu Dej" programul pe care-l pregătesc pentru pomul de iarnă.

Foto: AGERPRES

Să înceteze înscenarea judiciară de la Düsseldorf!

— O DECLARAȚIE A C.C.S. —

În legătură cu înscenarea judiciară de la Düsseldorf împotriva unui grup de activiști de frunte ai Comitetului vest-german al luptătorilor pentru pace, Consiliul Central al Sindicatelor din R. P. Romînă a dat publicității o declarație în care se spune printre altele: „În numele tuturor oamenilor muncii organizați în sindicate din R. P. Romînă, unindu-ne glasul cu cel al opiniei publice mondiale și al tuturor luptătorilor pentru pace din lumea întreagă, protestăm cu toată tăria împotriva rușinosului proces de la Düsseldorf și cerem încetarea imediată a acestuia, retragerea acuzațiilor și punerea în libertate a curajoșilor luptători pentru pace în Europa și în lumea întreagă".

(Agerpres)

Ședința Comisiei de Politică Externă a Marii Adunări Naționale

În ziua de 23 decembrie Comisia de Politică Externă a Marii Adunări Naționale a R.P. Romîne s-a întrunit pentru a dezbate Apelul Sovietului Suprem al Uniunii Sovietice cu privire la dezarmarea generală și totală adresat parlamentelor tuturor țărilor lumii.

La lucrări a luat parte tov. Aurel Mălnășan, adjunct al ministrului Afacerilor Externe.

Membrii Comisiei de Politică Externă și-au exprimat aderiunea față de Apelul Sovietului Suprem al U.R.S.S. și au elaborat un proiect de răspuns care urmează să fie supus dezbaterilor Marii Adunări Naționale în sesiunea din 26 decembrie.

Ședința Comisiei Economico-financiare a Marii Adunări Naționale

Comisia Economico-financiară a Marii Adunări Naționale s-a întrunit la 23 decembrie pentru a examina proiectul de buget al Republicii Populare Romîne pe anul 1960.

Tovarășul Aurel Vijoli, ministrul Finanțelor, a prezentat o expunere despre modul în care s-a executat Bugetul de Stat pe anul 1959, criteriile care stau la baza întocmirii proiectului de buget pe anul 1960 și a dat lămuririle necesare în problemele ridicate de membrii comisiei.

În cadrul ședinței, membrii Comisiei Economico-financiare a Marii Adunări Naționale au început examinarea capitolelor de venituri și cheltuieli ale noului buget.

Lucrările comisiei continuă.

Inmînarea diplomei de Erou al Muncii Socialiste acad. Traian Săvulescu

Miercuri după-amiază a avut loc înmînarea diplomei de Erou al Muncii Socialiste din Republica Populară Romînă și Medaliei de Aur „Secera și Ciocanul" academicianului Traian Săvulescu.

Au luat parte tovarășii Ion Gheorghe Maurer, Al. Bîrlădeanu, A. Joja, M. Ralea, Gh. Stoica, I. S. Gheorghiu, Iorgu Iordan, N. Gh. Lupu, Șt. Milcu, V. Malinschi.

După înmînarea înaltei distincții, tovarășul Ion Gheorghe Maurer, președintele Prezidiului Marii Adunări Naționale a R. P. Romîne, a felicitat călduros pe academicianul Traian Săvulescu în numele Comitetului Central al Partidului Muncitoresc Romîn, al Consiliului de Miniștri și Prezidiului Marii Adunări Naționale.

Această distincție — a spus tovarășul Ion Gheorghe Maurer — reprezintă o apreciere a meritelor deosebite pe care le-ați obținut în rodnica și îndelungata dv. activitate pe tărîm științific și obștesc.

Ca președinte al celui mai înalt for științific din țară — Academia R.P.R. — ați desfășurat o muncă intensă pentru înfăptuirea politicii partidului în domeniul științei și culturii, pentru dezvoltarea activității de cercetare științifică în țara noastră, pentru afirmarea concepției materialist dialectice în știință și răspîndirea ideilor marxism-leninismului în rîndul oamenilor de cultură.

Savant eminent, cu vaste și multilaterale cunoștințe, ați îmbogățit prin lucrările dv. patrimoniul nostru științific. Alegerea dv. ca membru a numeroase instituții științifice de peste hotare reprezintă pe lîngă recunoașterea meritelor dv. personale și o înaltă prețuire dată științei romînești, pentru al cărei prestigiu munciți cu rîvnă.

Viața dv. este un frumos exemplu de îmbinare a pasiunii pentru știință cu o neobosită activitate obștească, pusă în slujba construirii socialismului, a progresului și păcii. În țară și peste hotare, a răsunat nu o dată cuvîntul dv. plin de vigoare în favoarea dezvoltării relațiilor de pace și bună înțelegere între toate popoarele lumii.

Distincția ce vă este acordată astăzi încununează o muncă depusă, fără precupețirea eforturilor, de un om de cultură patriot, care-și slujește cu devotament țara și poporul.

În încheiere, președintele Prezidiului Marii Adunări Naționale a urat acad. Traian Săvulescu mulți ani de sănătate, fericire și muncă rodnică.

Răspunzînd, acad. Traian Săvulescu a arătat că a primit, cu unsprezece ani în urmă, din partea partidului și guvernului însărcinarea de a conduce Academia R. P. Romîne nu numai cu bucurie, ci cu răspunderea îndeplinirii unei datorii importante față de patrie, față de știința și cultura romînească înnoitoare. El a exprimat mulțumiri tuturor acelora cu care a muncit împreună pentru dezvoltarea și propășirea Academiei R. P. Romîne.

În încheiere, acad. Traian Săvulescu a mulțumit conducerii partidului, guvernului și Prezidiului Marii Adunări Naționale pentru noua dovadă de prețuire a activității sale — acordarea înaltei distincții de Erou al Muncii Socialiste.

(Agerpres)

INFORMAȚII

Însărcinatul cu afaceri ad-interim al Republicii India la București, K. C. Nair, a oferit miercuri după-amiază un cocktail cu ocazia vizitei pe care o face în țara noastră Ansamblul de dansuri „Darpana" din India.

La cocktail au participat G. Prisnea, adjunct al ministrului Învățămîntului și Culturii, Vasile Dumitrescu, adjunct al ministrului Afacerilor Externe, Al. Buican, O. Livezeanu, vicepreședinți ai I.R.R.C.S., Stanciu Stoian, secretar general al Ligii Romîne de prietenie cu popoarele din Asia și Africa, Dionisie Ionescu, șeful Ceremonialului de Stat, N. Minei, director al O.S.T.A., G. Georgescu, artist al poporului, funcționari superiori din Ministerul Afacerilor Externe, Ministerul Învățămîntului și Culturii, muzicieni, corespondenți ai presei romîne și străine. Au asistat de asemenea șefii unor misiuni diplomatice acreditați la București și membri ai corpului diplomatic.

Cocktailul s-a desfășurat într-o atmosferă de prietenie.

★

În seara zilei de 22 decembrie a.c., atașatul militar al R.P.F. Iugoslavia la București, Djuro Ivanovic, a oferit un cocktail cu prilejul Zilei Armatei R.P.F. Iugoslavia.

Au luat parte generali și ofițeri superiori ai Forțelor Armate ale R. P. Romîne și funcționari superiori din Ministerul Afacerilor Externe.

Au participat șefi ai unor misiuni diplomatice acreditați la București și atașați militari.

★

Cu prilejul comemorării a 300 de ani de la moartea pedagogului și umanistului maghiar Apaczai Csere Janos, Comitetul Național pentru Apărarea Păcii din R. P. Romînă și Societatea pentru răspîndirea științei și culturii au organizat miercuri, în Capitală, o festivitate la care au luat cuvîntul dr. Nagy Sandor, profesor la Universitatea din Budapesta, prof. dr. Stanciu Stoian și prof. univ. Takacs Ludovic, membri ai Comitetului Național pentru Apărarea Păcii din R. P. Romînă.

Au luat parte membri ai Ambasadei R. P. Ungare la București.

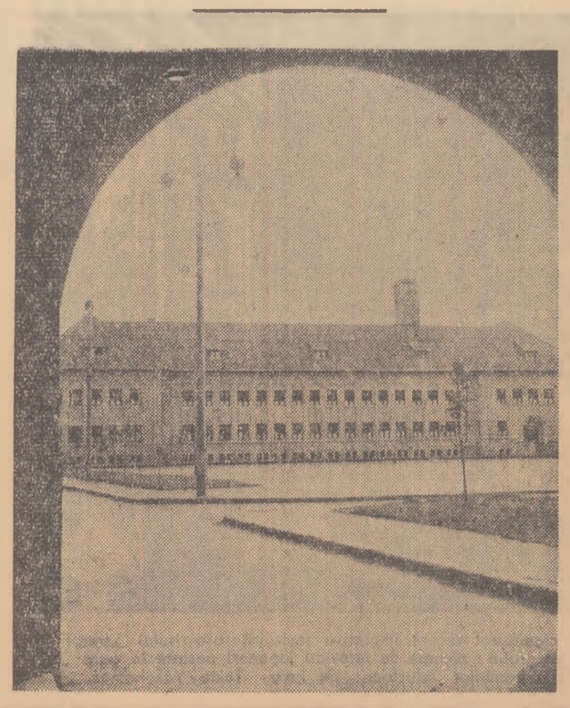

Complexul școlar Bîrlad.

Sesiunea generală a Academiei R. P. Romîne

(Urmare din pag. 1-a)

Raluca Ripan — președintele filialei din Cluj a Academiei R. P. Romîne și S. Stoilov — președintele Secției de științe matematice și fizice.

Noul Prezidiu întrunindu-se în ședință a ales ca vicepreședinți ai Academiei R. P. Romîne pe academicienii: Iorgu Iordan, Ilie Murgulescu, I. S. Gheorghiu și Gh. Ionescu-Sișești; președinte al Consiliului Editorial al Editurii Academiei R. P. Romîne — acad. St. S. Nicolau; secretar prim al Academiei R. P. Romîne — acad. St. Milcu; secretar prim adjunct al Academiei R. P. Romîne — acad. V. Malinschi.

Luînd cuvîntul în adunarea generală, acad. Atanase Joja, președintele Academiei R. P. Romîne, a mulțumit membrilor Academiei pentru încrederea acordată.

Făcînd bilanțul sesiunii, acad. Atanase Joja a arătat că dezbaterile au fost străbătute de ideea sporirii contribuției cercetărilor științifice la opera de construire a socialismului, a legării cercetărilor de problemele principale ale producției și a importanței concepției și metodei marxist-leniniste în munca științifică.

Eforturile oamenilor de știință, a spus în continuare președintele Academiei R. P. Romîne, se încadrează în efortul general al poporului nostru, care sub conducerea înțeleaptă a Partidului Muncitoresc Romîn, construiește socialismul.

Acad. I. S. Gheorghiu a dat apoi citire hotărîrii sesiunii generale, care a fost adoptată în unanimitate.

Acad. Ilie Murgulescu a dat citire textului unei telegrame adresate Comitetului Central al Partidului Muncitoresc Romîn, tovarășului Gh. Gheorghiu-Dej, și Consiliului de Miniștri al Republicii Populare Romîne, tovarășului Chivu Stoica. Participanții la sesiunea generală au adoptat telegrama prin îndelungi aplauze.

Lucrările sesiunii au luat sfîrșit.

(Agerpres)

Mîine în sala sporturilor de la Floreasca

R. P. R.—U.R.S.S. la volei

Amatorii de sport din Capitală așteaptă cu deosebit interes dubla întîlnire internațională de volei dintre echipele selecționate masculine și feminine ale R. P. Romîne și U.R.S.S. care va avea loc vineri de la ora 17 în sala sporturilor de la Floreasca. Echipele oaspete urmează să sosească astăzi dimineață în Capitală venind din Iugoslavia.

În vederea acestor întîlniri voleibaliștii romîni și-au încheiat miercuri după-amiază pregătirile.

Revanșele meciurilor de volei R.P.R.-U.R.S.S. vor avea loc duminică după-amiază tot în sala sporturilor de la Floreasca.

De peste hotare

Lucrările Plenarei C. C. al P. C. U .S.

MOSCOVA 23 (Agerpres).— După cum transmite agenția TASS, la 22 decembrie la plenara C.C. al P.C.U.S. Dmitri Poleanski, președintele Consiliului de Miniștri al R.S.F.S.R., în raportul prezentat cu privire la situația din agricultura R.S.F.S.R., a subliniat că în ciuda condițiilor climaterice nefavorabile recolta globală de cereale în 1959 a fost de 4,2 miliarde puduri, depășind cu 1.360 milioane puduri producția medie anuală din ultimii cinci ani premergători valorificării pămînturilor înțelenite.

El a arătat că anul acesta au fost trimise în mod suplimentar în colhozuri și sovhozuri 73.000 tractoare, 33.000 combine și multe alte mijloace tehnice.

Nikolai Podgornii, prim-secretar al C.C. al P.C. din Ucraina a arătat în raportul prezentat, că oamenii muncii din Ucraina au hotărît să îndeplinească planul septenal în industrie în 5—6 ani, iar în agricultură în 5 ani. Industria Ucrainei a și îndeplinit planul anual al producției globale, iar rezultatele preliminare arată că în domeniul agriculturii R.S.S.U. se află la un nivel care asigură îndeplinirea planului septenal în 5 ani.

Nikolai Beleaev, prim-secretar al C.C. al P.C. din Kazahstan, a declarat că valorificarea a zeci de milioane de ha de pămînt a avut o importanță hotărîtoare pentru sporirea producției de cereale și asigurarea avîntului agriculturii în U.R.S.S. El a subliniat că după valorificarea a 23 milioane ha de pămînturi înțelenite R.S.S. Kazahă a devenit una din cele mai mari regiuni cerealiere din U.R.S.S. În Kazahstan producția anuală medie de cereale a ajuns în ultimii 4 ani la 1.148 milioane puduri. Există posibilități să se valorifice încă 4—5 milioane ha.

În raportul său, Șaraf Rașidov, prim-secretar al C.C. al P.C. din Uzbekistan, a comunicat că cultivatorii de bumbac din republică și-au propus să atingă cu un an înainte de termen nivelul producției stabilit pentru anul 1965. În anul 1959 s-a strins cea mai bogată recoltă din întreaga istorie a culturii bumbacului în republică (3.150.000 tone).

★

MOSCOVA 23 (Agerpres). — TASS transmite comunicatul informativ cu privire la Plenara Comitetului Central al Partidului Comunist al Uniunii Sovietice:

La 23 decembrie 1959, Plenara Comitetului Central al P.C.U.S. și-a continuat lucrările.

La ședința de dimineață, Plenara C.C. a ascultat rapoartele prezentate de T. U. Uldjabaev, prim-secretar al C.C. al P.C. din Tadjikistan, și V. I. Ahundov, prim-secretar al C.C. al P.C. din Azerbaidjan.

Apoi a început discutarea raporturilor cu privire la dezvoltarea continuă a agriculturii (măsurile pentru îndeplinirea hotărîrilor Congresului al XXI-lea al P.C.U.S. și Plenarei C.C. din decembrie (1958) privind avîntul agriculturii și sporirea producției de cereale, sfeclă de zahăr, bumbac și alte culturi tehnice, de cartofi, legume, fructe și alte produse vegetale, dezvoltarea creșterii animalelor proprietate obștească și sporirea producției de carne, lapte, lînă, ouă și alte produse animaliere, întărirea cu cadre a colhozurilor și sovhozurilor, mecanizarea continuă a agriculturii, creșterea productivității muncii și reducerea prețului de cost al produselor, întărirea gospodăriei obștești a colhozurilor și creșterea bunăstării materiale a colhoznicilor).

Lucrările Plenarei C.C. al P.C.U.S. continuă.

★

MOSCOVA 23 (Agerpres). — TASS transmite: În seara de 23 decembrie participanții la plenara C.C. al P.C.U.S., care se desfășoară la Moscova, au asistat la un spectacol de gală prezentat pe scena Teatrului de la Kremlin.

La spectacol au asistat Averki Aristov, Nikita Hrușciov, Nikolai Ignatov, Aleksei Kiricenko, Frol Kozlov, Anastas Mikoian, Mihail Suslov, Nikolai Șvernik, Piotr Pospelov, Ian Kalnberzin, Andrei Kirilenko și alții.

Semnarea acordului romîno-cehoslovac cu privire la schimbul de mărfuri și plăți pe 1960

PRAGA 23 (Agerpres). — La 23 decembrie s-a semnat la Praga acordul privitor la schimbul de mărfuri și plăți dintre R. P. Română și R. Cehoslovacă pe anul 1960. Tratativele au fost duse pe baza acordului de lungă durată privind colaborarea economică și schimbul de mărfuri principale între R. P. Română și R. Cehoslovacă pe anii 1959-1965, semnat la 25 octombrie 1958.

Volumul schimbului de mărfuri prevăzut în acordul comercial pe anul 1960 marchează o creștere de circa 35 la sută în comparație cu cel din anul 1959. În cadrul acestui acord, R. P. Română va livra R. Cehoslovace utilaj petrolifer, utilaj pentru liniile de ciment, motoare electrice, transformatori, rulouri compresoare, vagoane de marfă, mașini-unelte, excavatoare, produse petrolifere, produse chimice, produse lemnoase, ciment, porumb, fructe și legume proaspete și prelucrate, carne și produse din carne, struguri, vin, precum și diverse alte bunuri de larg consum. R. Cehoslovacă va livra R. P. Romîne utilaj energetic, motoare Diesel și electrice, mașini pentru industria minieră și siderurgică, instalații pentru industria încălțămintei și tăbăcăriei, instalații pentru industria alimentară, mașini-unelte, pompe și compresoare, aparate optice, medicale și de laborator, mijloace de transport, cărbuni coesificabili, cocs, laminate, tevi de oțel, materiale refractare, chimicale, celofibră, malț, hamei, precum și diverse produse de larg consum.

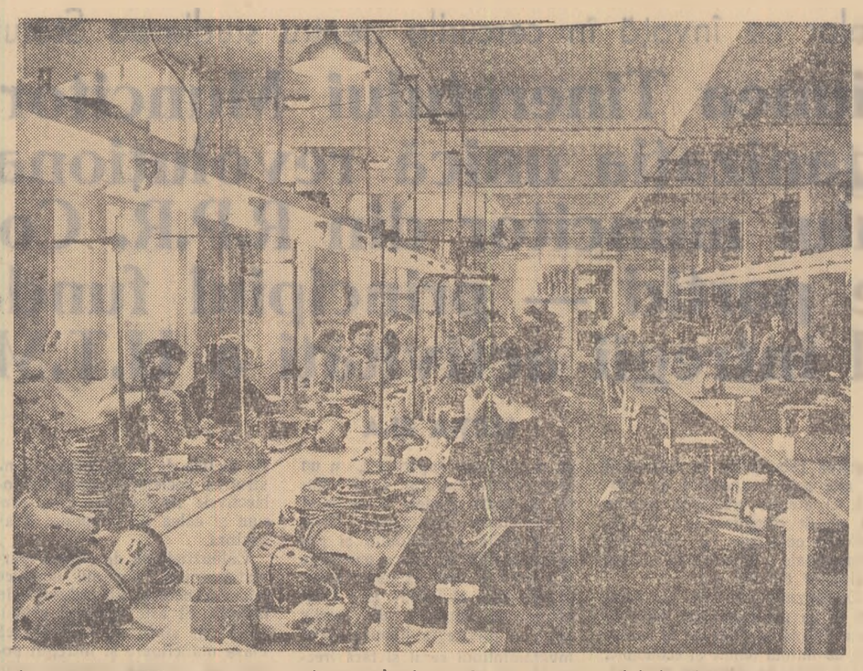

În aceste condiții munca este o plăcere. În fotografie: un aspect al halei de asamblare din Uzina de aparataj electric „I. V. Stalin" din Treptow.

Pentru dezarmare și destindere

★ ★

Semnarea unui acord sovieto-englez

LONDRA 23 (Agerpres). — TASS transmite: La 22 decembrie s-a semnat la Londra protocolul cu privire la organizarea în anul 1961 a unei expoziții comerciale-industriale sovietice la Londra și a unei expoziții engleze de același fel la Moscova.

Potrivit protocolului între 7 și 29 iulie 1961 va fi organizată la Londra în sala Earls-Court una din cele mai mari săli de expoziții din Londra — expoziția comercială-industrială sovietică. La această expoziție vor fi prezentate diferite mașini și utilaje ale industriei constructoare de mașini sovietice, precum și alte mărfuri industriale.

Expoziția comercială-industrială engleză va avea loc la Moscova între 19 mai și 4 iunie 1961 în Parcul de cultură și odihnă din Sokolniki.

Largă mișcare pentru dezarmare în America Latină

MEXICO 23 (Agerpres). — TASS: Ziarul „El Popular" a publicat la 20 decembrie un articol semnat de Sadot Fabilla în care este sprijinită cu căldură mișcarea largă pentru dezarmare, care a început în America Latină.

Au trecut numai cîteva luni, se spune în articol, de cînd N. S. Hrușciov a prezentat planul sovietic de dezarmare generală și totală. Cu toate că au trecut numai cîteva luni, sămînța aruncată a găsit condiții economice, politice și sociale favorabile în țările Americii Latine.

Autorul articolului subliniază inițiativa întreprinsă de președintele Republicii Chile, Alessandri, în problema dezarmării. Alessandri și milioane de oameni, scrie Fabilla, consideră că bogățiile și eforturile fiecărei țări din America Latină nu trebuie irosite inutil pentru cumpărarea de armament și că ar fi mai bine ca resursele economice și umane să fie folosite pentru procurarea de inventar agricol, utilaj industrial, pentru construcția de școli, spitale, pentru dezvoltarea mijloacelor de comunicații.

În Canada se lărgește mișcarea împotriva experiențelor cu arma nucleară

OTTAWA 23 (Agerpres). — În Canada se lărgește mișcarea pentru dezarmare și împotriva experimentării și producției armei nucleare. În această mișcare se încadrează sindicate, organizații ale fermierilor, profesori, conferențiari și studenți.

Consiliul sindical din Vancouver a protestat săptămîna trecută împotriva experiențelor cu arma nucleară și a condamnat intenția guvernului francez de a efectua explozii cu bomba atomică în Sahara.

Expunerea făcută de Nehru în Camera populară a parlamentului Indiei

DELHI 23 (Agerpres). — TASS: Luînd cuvîntul în Camera populară a parlamentului Indiei, primul ministru, J. Nehru, a expus conținutul scrisorii pe care a trimis-o la 21 decembrie lui Ciu En-lai, premierul Consiliului de Stat al R.P. Chineze, cu privire la propunerea acestuia referitoare la o întîlnire între cei doi prim-miniștri. Nehru a declarat că nu consideră că este posibil să se întîlnească cu Ciu En-lai în următoarele cîteva zile pentru discutarea principiilor în baza cărora, conform propunerii lui Ciu En-lai, reprezentanții oficiali ai celor două părți vor elabora un acord în amănunt.

Primul ministru al Indiei arată în scrisoarea sa că este totdeauna dispus să discute cu Ciu En-lai principalele divergențe dintre cele două țări, dar că în cazul de față mai există divergențe de principiu în ce privește aprecierea faptelor.

Primul ministru a declarat în continuare că guvernul Indiei va duce tratative pînă cînd acestea își vor atinge țelul. Cuvintele sale: „sînt absolut împotriva încetării tratativelor", au fost primite cu aplauze de majoritatea membrilor parlamentului.

Mercenarii

De la oficiul poștal central din Hamburg, prin intermediul nenumăratelor fire, zbura către marile și micile așezări ale Germaniei occidentale o telegramă cu textul următor: „Am nevoie de 500 foști combatanți germani care au experiența războiului, și pe cît posibil, decorați pentru vitejie. Gradul maxim — căpitan. De comuniști nu avem nevoie. Pentru mijlocirea recrutării — 10 dolari per cap". Depeșa poartă semnătura unui oarecare Siegfried Waller.

Text ciudat, ar spune cititorii. În ce scop are nevoie Siegfried Waller de soldați rutinați?

Răspunsul îl dă ziarul francez „Combat".

„Sîntem informați din sursă sigură (și autoritățile de la Bonn nu dezmint deloc), scrie respectivul cotidian parizian, că un fost cetățean german, Siegfried Waller, se află în fruntea organizației care luptă împotriva lui Fidel Castro și care a reușit să concentreze peste 500 de oameni sub drapelele fostului dictator Fulgencio Batista y Zaldivar. Această mică armată instalată în Republica Dominicană, la 32 kilometri de Ciudad Trujillo,

Însemnări

se compune îndeosebi din foști membri ai Wehrmachtului.

Waller, acționînd în numele și pentru generalul Batista, oaspete al generalului Trujillo, dă dovadă de o preferință netă pentru oamenii formați sub regimul hitlerist, „din cauza valorii lor de ordin militar și a disciplinei lor".

„Șeful" acestei tranzacții oferă recruților săi între 60 și 200 de dolari pe lună după gradul pe care l-au avut în Wehrmacht și un contract de mercenar după toate regulile. Soldații sînt transportați pe calea aerului la San Domingo deghizați ca muncitori ai unor întreprinderi dominicane.

După cum este și de așteptat nici activitatea și nici persoana lui Waller nu sînt necunoscute serviciilor de informații din Havana. Dat fiind că are contracte încheiate pe doi ani, Waller socotește că va putea „lichida" problema recuperării Cubei pînă în 1961—1962 dacă nu vor interveni „imprejurări neprevăzute".

După cum transmite presa americană, în ultimul timp, în Cuba s-a intensificat campania reacțiunii interne și externe. La Miami, localitate în statul Florida, s-a constituit cartierul general al complotiștilor alcătuit din partizanii dictatorului Batista, ba chiar și un guvern-fantomă. Ei se bucură de sprijinul unor personalități influente. Anumite cercuri din S.U.A. favorizează recrudescența activității subversive a reacționarilor cubani. La 20 decembrie, elemente contrarevoluționare au organizat un atentat împotriva lui Martinez Sanchez, ministrul muncii al Cubei.

Toate aceste atentate sînt însă sortite eșecului. Poporul cuban este mai unit ca oricînd. El este gata să alunge pe cei ce vor îndrăzni să invadeze țara. „Cuba — a declarat recent Fidel Castro — nu va fi o a doua Guatemala. Cotropitorii care vor îndrăzni să pășească pe pămîntul nostru își vor găsi aci mormîntul".

V. URUM

După conferința la nivel înalt a țărilor occidentale

★ ★

„Times" Rezultate reduse

PARIS 23 (Agerpres). — Presa franceză, engleză și americană consacră numeroase articole și comentarii rezultatelor conferinței interoccidentale la nivel înalt. Majoritatea ziarelor ajung la concluzia cotidianului britanic „Times" că „în afară de invitația adresată lui N. S. Hrușciov (în care Eisenhower, Macmillan și De Gaulle îi propun șefului guvernului sovietic ca întîlnirea Est-Vest la nivel înalt să aibă loc la Paris la 27 aprilie — n.r.) în rest conferința interoccidentală s-a încheiat cu rezultate reduse"

Făcînd o apreciere asupra lucrărilor conferinței interoccidentale ziarul „L'Aurore" scrie: „Bilanțul conferinței de la Paris nu poate provoca din partea noastră comentarii entuziaste.

Ceea ce subliniază în primul rînd ziarele este faptul că în pofida termenilor pozitivi folosiți în comunicatul oficial, conferința interoccidentală de la Paris nu a reușit să soluționeze divergențele dintre principalii aliați atlantici. „Satisfacția manifestată de cei „patru" (Eisenhower, Macmillan, De Gaulle și Adenauer n.r.) — scrie ziarul „Combat" — are un caracter pur formal și negativ. Șefii de stat și de guvern au căzut de acord în mod înțelept să nu dea în vileag nici una din divergențele lor... a căror prezență cronică sau iritantă necesită un remediu".

„Izvestia" Logică de cal

MOSCOVA 23 (Agerpres). — TASS transmite: „Din nou logica cabalină" — astfel califică Sturua, comentatorul ziarului „Izvestia" hotărîrea în problema Germaniei a conferinței șefilor de guverne ale celor patru puteri care a avut loc la Paris.

Arătînd că la Paris s-a hotărît să se mențină actuala situație anormală în Berlinul occidental, să se permanentizeze ocupația lui de către trupele străine, Sturua scrie: Dacă abordăm problema de pe pozițiile rațiunii sănătoase, din punctul de vedere al intereselor asigurării unei păci trainice în Europa și lichidării moștenirii primejdioase a celui de-al doilea război mondial, aceste intenții sînt dăunătoare și nerealiste. Dar așa e obiceiul: ce este rău pentru pace — este bine pentru revanșarzii de la Bonn, care preferă să acționeze „de pe poziții de forță" — și nu de pe pozițiile rațiunii.

Tocmai aceasta urmărește Adenauer, el nu dorește nici unitatea Germaniei, nici normalizarea situației din Berlinul occidental.

Pronunțîndu-se în vorbe pentru dezarmare, de fapt revanșarzii de la Bonn înarmează intens Bundeswehrul cu arme nucleare și rachetă, scrie în continuare Sturua. Cum pot fi crezute asigurările date de ei că doresc dezarmarea dacă în același timp cer menținerea trupelor străine în Berlinul occidental. „Logica cabalină" a numit N. S. Hrușciov aceste elucubrații ale Bonn-ului.

Declarația lui Macmillan la întoarcerea sa în Anglia

LONDRA 23 (Agerpres). — La 22 decembrie primul ministru al Angliei, Macmillan, care a participat la conferința de la Paris a șefilor guvernelor celor patru puteri occidentale, s-a înapoiat la Londra, împreună cu Selwyn Lloyd, ministrul Afacerilor Externe al Angliei.

Făcînd o scurtă declarație la aeroport, Macmillan și-a exprimat satisfacția în legătură cu faptul că s-a stabilit data conferinței la nivel înalt între Est și Vest sau mai precis vorbind „cu privire la prima conferință din seria de conferințe la nivel înalt cu domnul Hrușciov.

Răspunzînd la o întrebare despre perspectivele apropiatei conferințe la nivel înalt, Macmillan a subliniat că, după cum se vede, lucrurile trebuie să se prezinte bine dacă ne gîndim la marea schimbare care s-a și produs în atmosfera internațională.

Partidul Comunist din Argentina n-a putut fi interzis

BUENOS AIRES 23 (Agerpres). — TASS: După cum relatează ziarele judecătorul federal din Cordova a respins cererea procurorului de stat cu privire la interzicerea Partidului Comunist din Argentina și ridicarea dreptului acestui partid de a participa la alegeri. Motivîndu-și hotărîrea, judecătorul federal a arătat că, în baza regulamentului cu privire la partidele politice, poate fi interzis numai acel partid despre care se constată că este dependent de organizații străine. Acuzațiile aduse Partidului Comunist din Argentina că ar fi desfășurat o activitate subversivă nu au fost dovedite.

Demisia ministrului francez al Educației Naționale

PARIS 23. — Corespondentul Agerpres transmite: la 23 decembrie ministrul francez al Educației Naționale, Boulloche, și-a prezentat demisia. Demisia sa scoate și mai mult în evidență adîncirea crizei școlare, care a constituit în ultima vreme în Franța una din principalele probleme din fața guvernului Debré.

După cum se știe, disensiunile care s-au extins acum și în sînul guvernului au pornit de la intenția cercurilor guvernante de a propune parlamentului un proiect de lege cerut și sprijinit de grupurile de dreapta, prin care se acordă sprijin financiar de stat și avantaje speciale institutelor particulare de învățămînt cu caracter confesional. Acest proiect de lege a întîmpinat opoziția violentă a cercurilor laice.

Demisia ministrului Educației, care este membru al Partidului socialist, constituie tocmai o expresie a împotrivirilor stîrnite în țară de planurile dreptei catolice.

După cum subliniază agenția France Presse, această demisie creează o ruptură în sînul cabinetului francez și deschide posibilitatea unei crize mai serioase prin „divorțul" între partizanii școlii laice și sprijinitorii institutelor de învățămînt confesional.

În fața acestei situații Consiliul de Miniștri al Franței a împuternicit pe primul ministru Debré să pună problema votului de încredere în guvern în cursul dezbaterilor din Parlament pe marginea problemei învățămîntului.

★

La 22 decembrie în întreaga Franță a avut loc o puternică mișcare de protest în sprijinul apărării școlii laice. În învățămîntul public din întreaga Franță învățătorii și profesorii au întrerupt cursurile explicînd elevilor ce înseamnă pentru Franța și pentru tineretul francez apărarea laicității împotriva dogmelor confesionale.

Răsculații din Paraguay obțin noi succese

NEW YORK 23 (Agerpres). — După cum anunță corespondentul Agenției Prensa Latina, care se află la cartierul general al răsculaților din Paraguay, răsculații care luptă sub comanda lui Rotela s-au întărit pe poziții în munții din centrul geografic al Paraguayului.

Răsculații, subliniază corespondentul, „continuă să acționeze cu succes pe întreg teritoriul Paraguayului". În luptele cu răsculații trupele guvernamentale au avut de suferit în ultimele zile pierderi însemnate.

★

RIO DE JANEIRO 23 (Agerpres). — Dr. Eduardo Cabrera, unul din liderii Frontului unit pentru eliberarea națională din Paraguay, a acordat corespondentului ziarului brazilian „Ultima Hora" un interviu în care a arătat că: poporul paraguayan va continua lupta sa pînă ce opresorii vor fi înfrînți. Noi sîntem deplin încrezători în victoria noastră".

Dr. Cabrera a arătat că rădăcinile răscoalei din Paraguay se află în faptul că poporul din această țară „trăiește de multă vreme în condiții de înfometare și a fost supus celor mai crunte opresiuni" din partea guvernului dictatorial al lui Stroessner. În încheiere el a arătat că victoria Frontului unit pentru eliberarea națională va da posibilitatea unui număr de 500.000 de cetățeni ai Paraguayului, o treime din populația țării, să se întoarcă în patrie, deoarece în ultimii 10 ani ei au fost siliți să se refugieze în țările învecinate din cauza mizeriei și a terorii instituite de Stroessner.

Peste 4 milioane de japonezi au manifestat recent împotriva revizuirii așa-zisului „tratat de securitate japono-american". În fotografie: pichete de feroviari japonezi postate în gara Tokio-Kamata împiedică circulația trenurilor electrice pe linia Tokio - Yokohama.

Din toate colțurile lumii

SCRIITORI ENGLEZI DESPRE POLITICA DE DISCRIMINARE RASIALĂ

După cum transmite agenția Reuter, 28 de scriitori britanici printre care Somerset Maugham, Daphne du Maurier, Sir Julian Huxley, J. B. Priestly, John Esborne și Colin Wilson, au publicat o declarație de protest împotriva discriminărilor rasiale practicate de organizațiile rasiste din Anglia. Declarația caracterizează politica de discriminare rasială ca o rămășiță a barbariei și a politicii urii de rasă practicată de hitleriști".

UN NOU CAZ DE DISCRIMINARE RASIALĂ

Opinia publică din Anglia este indignată de un nou caz rușinos de discriminare rasială practicată în Africa de sud.

Timplarul Frank Beecher, de origină engleză, s-a înapoiat în Anglia venind din Africa de sud împreună cu soția și trei copii dintre care un băiat de culoare în vîrstă de doi ani pe care l-a adoptat. Autoritățile sudafricane au refuzat însă să recunoască adopțiunea și au respins cererea de a i se da un nume de familie și de a-i face acte de stare civilă. În fața alternativei de a pierde copilul sau de a părăsi țara în care locuia de 11 ani, Frank Beecher a preferat să se înapoieze în Anglia.

REJUDECAREA PROCESULUI INTENTAT ZIARULUI „AVGHI" ȘI LUI MANOLIS GLEZOS

ATENA. La 23 decembrie la Curtea de Apel din Atena a avut loc rejudecarea procesului intentat ziarului „Avghi" și lui Manolis Glezos. Hotărîrea Tribunalului urmează să fie pronunțată la 24 decembrie.

Nelson Rockefeller — cavaler al „războiului rece"

Pamflet

Dl. Nelson Rockefeller, virtual pretendent la președinția S.U.A., s-a întîlnit în cadrul unei emisiuni televizate cu cîțiva tineri.

Întrebat dacă dorește continuarea experiențelor nucleare, Rockefeller a spus: „Da, eu personal doresc aceasta".

Solicitat să-și spună părerea asupra avertismentelor date de savantul american Linus Pauling cu privire la efectele dezastruoase ale continuării experiențelor nucleare Rockefeller a răspuns: „Eu nu sînt de acord cu această declarație".

Întrebat asupra părerii sale despre inițiativele U.R.S.S. pe linia dezarmării, coexistenței pașnice, Rockefeller a răspuns: „Eu nu sînt de acord. Eu nu cred în coexistență."

Întrebat despre perspectiva relațiilor comerciale sovieto-americane, Nelson Rockefeller a răspuns: „Nu este de dorit aceasta. Eu cred că toate tranzacțiile de afaceri cu Rusia trebuie interzise."

De ce face dl. Rockefeller, guvernator al statului New-York și candidat la președinție, deci un om cu răspunderi politice, astfel de declarații potrivnice sentimentelor exprimate de opinia publică americană? De ce își permite dl. Rockefeller să propovăduiască „războiul rece", să amenințe cu cel cald, să calce în picioare aspirațiile omenirii? Dl. Nelson Rockefeller vorbește astfel pentru că este conducătorul politic al imperiului Rockefeller, cel mai mare imperiu financiar. Exploatările sale petrolifere, băncile, plantațiile, minele și firmele de armament sînt risipite pe teritoriul multor state și înglobează averi ce depășesc 60 miliarde de dolari, adică cam cît bugetul anual al S.U.A.

Dl. Nelson Rockefeller vorbește astfel pentru că familia sa realizează anual cîștiguri de zeci de milioane de dolari din furnizările făcute Ministerului de război.

Dl. Nelson Rockefeller este un adversar al păcii pentru că trăiește din pregătirile de război. Familia actualului guvernator stoarce profituri de pe urma uriașelor contracte de rachete obținute de societatea ei „A-T. and T". Aceste contracte ajung pînă la cîteva sute de milioane dolari anual. „Titan", „Nike Zeus", „Nike Hercules" sau „Nike Ajaks" aduc profituri imense și de aceea Rockefeller-ii sînt interesați în crearea de noi baze pe teritoriile țărilor capitaliste europene.

Dl. Nelson Rockefeller vorbește de pe pozițiile „războiului rece" pentru că el și frații, și verii, și unchii săi controlează uriașul monopol „Westing Hause", de asemenea interesat în contracte pentru rachete, domină trustul „International Nickel Corporation" amestecat în producția de rachete și armament nuclear, stăpînesc „Medonneil Aircraft Company" producător de rachete și avioane.

Dl. Nelson Rockefeller este adversarul coexistenței pentru că este proprietarul societății „Theokol Chemical Company", care produce combustibil solid pentru rachete și aparataj, are interese la „Martin Company" interesată în rachete „Vanguard", realizează mari profituri din armament modern prin „Olive Mathieson Chemical Company", prin „Nuclear Development Associates", prin „Vitra Corporation", prin „Stavid Engineering Company", prin „Cutler Hammer Company", prin „Marquard Aircraft and Missile Corporation" și prin multe alte trusturi, societăți, companii și firme ce-și trag profiturile din armament și pregătiri de război. Din aceste pricini Dl. Nelson Rockefeller pozează în cavaler al apocalipsului, de propovăduitor al distrugerii, de teoretician al unui război împotriva țărilor socialiste. Pentru că dl. Rockefeller și prietenul și asociatul său William C. Foster au elaborat celebra „doctrină Rockefeller", care cere creșterea automată a bugetului militar al S. U. A. cu trei miliarde anual, care insistă pentru războaie atomice limitate atunci cînd lupta pentru independență a unui popor atinge interesele financiare ale marilor trusturi.

Din aceste pricini Dl. Rockefeller oferă tinerilor săi interlocutori de la televiziune moarte, război, perspectiva intoxicării atmosferei cu stronțiu 90 Din cauză că nu vrea să-și diminueze profiturile, pentru că nu vrea să scape din mîini Eldoradoul atomic de pe urma căruia s-a ultra îmbogățit.

Rockefeller pășește în primele rînduri ale adversarilor păcii, coexistenței și dezarmării.

AL. GIRNEAȚA

REDACȚIA și ADMINISTRAȚIA: București, Piața „Scînteii", Tel. 17.60.10 Tiparul: Combinatul Poligrafic „Casa Scînteii". STAS 3452 52.