Biblioteca Centrală Regională Hunedoara-Deva

Proletari din toate țările, uniți-vă!

Scînteia tineretului

Organ Central al Uniunii Tineretului Muncitor

Anul XVI, seria II-a nr. 3431 | 4 PAGINI — 20 BANI | Vineri 27 mai 1960

Potrivește-ți pasul în ritmul șesenalului!

Aplecați deasupra planșei, tinerii Iacobuț Nicolae și Duris Dușan de la Uzinele „Iosif Rangheț"-Arad, lucrează la o nouă inovație

Foto : P. POPESCU

Cînd înțelegi exact ce trebuie să faci

Pe tînărul din fața mea îl cheamă Ion Suciu. Are o față ușor alungită, ochi vioi, e neastîmpărat în mișcări. Îl întreb cum a primit proiectul Directivelor celui de-al III-lea Congres al P.M.R. Ochii lui, expresia feței vor parcă să-mi vorbească despre multe lucruri deodată.

— Dar cum aș putea să spun dintr-o dată totul ? Le-am primit cu mare bucurie, tovarășe. Mă gîndesc la prevederile privind ramura noastră. 18,5 miliarde de kilovați oră și 23.000 km. rețele electrice de transport în 1965 — sînt cifre la care cînd te gîndești și se par minuni. Un ritm de dezvoltare nemaivăzut.

Pentru tinerii de la fabrica „Electroceramica" din Turda, acest ritm arătat de proiectul de Directive ale celui de-al III-lea Congres al partidului constituie prilejul unei analize serioase a activității de pînă acum și stimulentul pentru a întreprinde cît mai multe acțiuni care să le ridice nivelul muncii. Ion Suciu s-a angajat să lupte pentru descoperirea de noi rezerve interne în vederea creșterii productivității muncii, pentru îmbunătățirea calității produselor.

Iată-l acum lucrînd cu voioșia caracteristică tinereții. Transportă niște cilindri de pastă ceramică, din care, la strunguri speciale, se strunjesc izolatorii electrici. Iată-l verificînd amestecul de pastă din presă, calitatea hublilor... O clipă nu are astîmpăr. Un tovarăș îmi explică :

— A propus o măsură de îmbunătățire a procesului tehnologic de elaborare a hublilor. Înainte, în hubli rămîneau niște sucituri de pastă. Acestea făceau ca la strunjire sau la ardere, izolatorii să se crape. Se produceau multe rebuturi din cauza aceasta. Acum asemenea rebuturi au fost reduse aproape la zero.

— De mult a făcut propunerea ?

— Nu, de cîteva zile. Măsura se experimentează acum, de aceea se uită atît de cercetător la hubli.

Cum i-a venit ideea ? Cum a reușit să îmbunătățească procesul tehnologic ? Bucuria pe care a simțit-o la apariția proiectului de Directive ale Congresului partidului s-a contopit cu hotărîrea de a munci mai bine. Suciu vrea să se încadreze cît mai bine în ritmul uimitor prevăzut în documentele partidului, să realizeze și el înalți indici de calitate și de productivitate, să aducă mari economii. Și a înțeles exact ce trebuie să facă pentru a se încadra în acest ritm. Suciu a calculat și și-a dat seama că, la strunjirea izolatorilor din hubli cantitatea de pastă care se înlătura era prea mare. „Dacă dimensionăm hublii mai exact — a propus el — noi putem reduce aceste pierderi în așa fel încît la 13 izolatorii electrici, de stîlpi produși, putem realiza unul în plus din economii".

Bineînțeles că măsura a și fost aplicată. Economiile ce se vor obține pînă la Congresul partidului numai la acest sortiment, sînt însemnate. Cabinetul tehnic studiază acum reducerea consumurilor specifice de pastă și la celelalte sortimente.

L-am lăsat lucrînd pe tînărul candidat de partid Ion Suciu. La ieșirea schimbului din lucru a plecat grăbit împreună cu alți tineri. Trebuia să-și prepare lecțiile pentru după-amiază. E în clasa a VIII-a la școala medie serală. Notele lui sînt numai de 9 și 10. Ritmul muncii în șesenal cere muncitorilor o înaltă pregătire profesională. Suciu își potrivește pașii după acest ritm și pentru acest lucru învață — vrea să devină un muncitor cu o înaltă pregătire

— Numai în felul acesta voi putea să contribui cu toate puterile mele la realizarea grandioaselor perspective date de partid poporului nostru — mi-a spus tînărul candidat de partid Ion Suciu după una din orele de curs de la școala serală.

ION ȚIRLEA

Festivitatea înmînării diplomelor unor difuzori fruntași

Joi după-amiază, în sala Teatrului C.C.S. a avut loc festivitatea înmînării diplomelor acordate de Ministerul Învățămîntului și Culturii unui număr de 35 de difuzori fruntași din Capitală în acțiunea de răspîndire a cărții.

Cei distinși au fost felicitați de acad. Mihai Beniuc, primsecretar al Uniunii scriitorilor din R. P. Romînă, A. Fotache, șeful Secției propagandă și agitație a Comitetului orășenesc București al P.M.R., și V. Olteanu, director în Ministerul Învățămîntului și Culturii.

Pentru cîștigarea titlului de „Cel mai bun tractorist"

Luptînd pentru cîștigarea titlului de „Cel mai bun tractorist", mecanizatorii din cele 12 S.M.T.-uri din Regiunea Ploești aplică un regim sever de economii, întrețin cu grijă tractoarele și mașinile agricole și folosesc din plin fiecare zi bună de lucru în cîmp. În acest fel ei au reușit să execute pînă acum un volum de lucrări echivalent cu aproape 160.000 de ha arătură normală, depășind planul actualei campanii agricole cu 37.321 ha.

Acum mecanizatorii efectuează lucrări de întreținere a culturilor pe terenurile contractate cu unitățile agricole cooperatiste și totodată pregătesc utilajul necesar campaniei de vară.

(Agerpres)

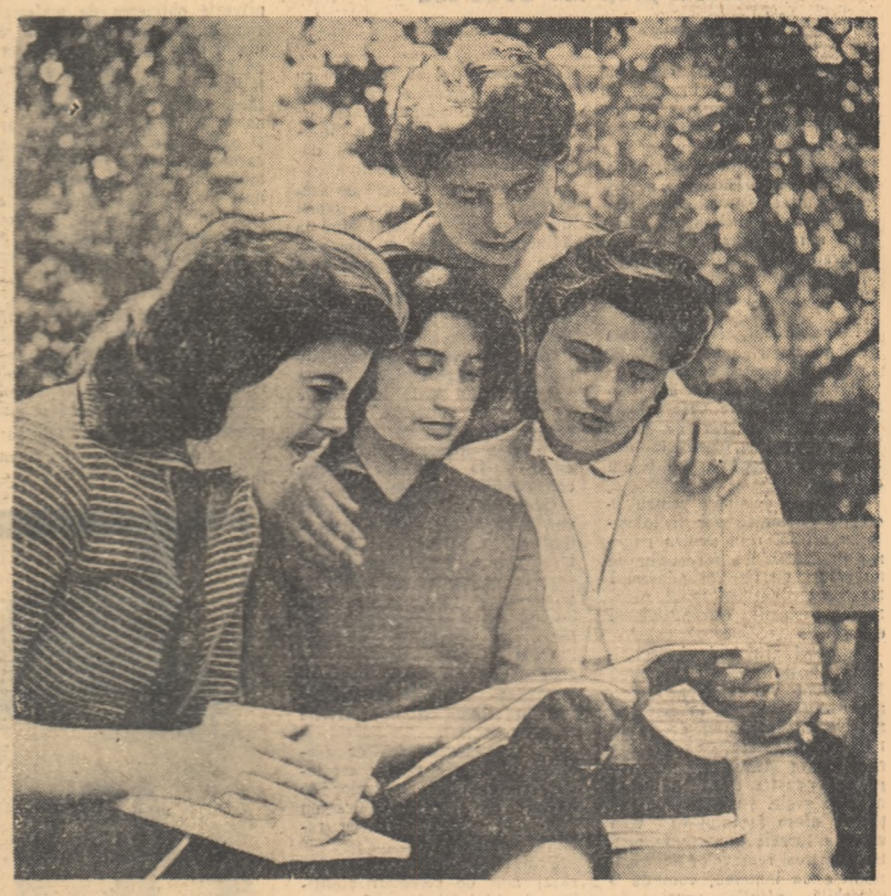

La Școala medie au început tezele. Iată un grup de tinere muncitoare de la „Industria Lînei"-Timișoara, eleve la cursul seral, recapitulînd împreună materia

Foto : P. PAVEL

Din rezultatele întrecerii

● Muncitorii de la Complexul de industrializare a lemnului din Reghin și-au propus să obțină un randament superior în prelucrarea buștenilor. Printr-o sortare atentă a buștenilor, gateriștii au realizat un randament record de 68,3 la sută la fabricarea cherestelei din lemnul de rășinoase. În acest fel, din aceeași cantitate de lemn, ei au scos mai multă cherestea, economisind 550 mc. bușteni de rășinoase.

● În vederea sporirii continue a indicelui de utilizare a mașinilor, la Fabrica „Țesătura" din Iași s-a organizat ridicarea cunoștințelor teoretice și practice ale tuturor muncitorilor care lucrează la războaie. Inginera Nadia Lămășanu, ca și alți ingineri, tehnicieni și maiștri cu experiență, arată muncitorilor mai tineri cum trebuie să execute unele operații, cum se organizează în condiții bune locul de muncă etc. Ca urmare a aplicării acestor măsuri, cea mai mare parte a țesătoarelor care înainte foloseau mașinile sub posibilitățile lor au izbutit să sporească indicele de utilizare a războaielor, dînd totodată produse de bună calitate.

(Agerpres)

Însușirea tehnicii noi cere o înaltă calificare

Propuneri pe marginea proiectului Directivelor Congresului al III-lea al P.M.R.

Proiectul Directivelor Congresului partidului prin mărețul său program, arată clar fiecărei uzine cum va arăta în anii viitori, îi fixează locul în realizarea sarcinilor prevăzute. Industria constructoare de mașini urmează să crească pînă în 1965 de 2,2 ori față de anul 1959, să realizeze un ritm mediu anual de creștere de peste 14 la sută. Prin natura producției sale, uzina noastră este chemată să înfăptuiască aceste prevederi mărețe. În ce fel ? În primul rînd prin obținerea unei productivități superioare.

Ca să obții o productivitate mereu mai înaltă a muncii este necesar să stăpînești tehnica, să cunoști mașina, să aplici tot ce este nou în tehnica înaintată. Pe această bază dobîndești o înaltă calificare profesională fără de care nu se poate vorbi de o productivitate sporită.

Uzina noastră lucrează produse de mare importanță economică. Foarte mulți muncitori sînt tineri. Mulți au terminat școala profesională în urmă cu 5—6 ani. Alții, mai recent. În colectiv, lucrînd alături de muncitorii perfecționați, cu experiență, au acumulat noi cunoștințe, au căpătat deprinderea de a munci bine și repede. Acum, cînd sarcinile au crescut, cînd industria constructoare de mașini va atinge un nivel de tehnicitate tot mai înalt, sînt oare suficiente cunoștințele pe care le au tinerii ? Evident că nu. În zilele noastre ceea ce azi apare ca o noutate, mîine este depășită de o altă cucerire. Tehnica avansează cu pași rapizi și ești dator să mergi în pas cu ea. Să luăm de exemplu uzina noastră „23 August". În ultimii ani ea a fost înzestrată cu mașini moderne, perfecționate, cum sînt mașinile radiale de găurit cu comenzi automate, mașină de danturat de 5000 modul 50. La propunerea tinerilor ingineri Gheorghe Maior, Iuliu Lupescu și Vasile Velcescu, la cazangerie se introduce linia de sudură automată care va îmbunătăți calitatea sudurii, va crește productivitatea muncii cu 8—10 la sută, va reduce prețul de cost cu 30 la sută și va îmbunătăți substanțial condițiile de lucru.

Așa cum prevede proiectul Directivelor, uzina noastră va produce utilaj tehnologic specific pentru furnale, aglomeratoare, cuptoare de oțel, părți de laminoare. Vom fabrica motoare rapide cu greutate specifică pe H.P. mică, agregate pentru chimie necesare fabricilor de superfosfați, de cauciuc, de fibre sintetice etc. Sînt produse care reclamă un nivel ridicat de pregătire profesională. În aceste condiții, cunoștințele acumulate pînă acum trebuie să constituie începutul perfecționării. În anii următori uzina va primi mașinile moderne printre care mașini de danturat, mașini de găurit în coordonate, mașini de frezat prin copiere, mașini de găurit și alezat orizontal precise, diferite aparate de control moderne. Se vor introduce noi metode de prelucrare moderne. Toate acestea cer o mare specializare, cunoașterea și stăpînirea tehnicii. Uriașa dezvoltare pe care o va lua economia noastră națională în viitorii ani demonstrează tinerilor că ridicarea calificării profesionale trebuie să devină o chestiune vitală.

În uzina noastră s-au făcut multe lucruri în acest sens. Au fost organizate cursuri de minim tehnic, care au dat rezultate. Ca să fie însă mai eficace, aș propune ca lectorii să nu mai predea noțiuni elementare pe care tinerii le-au învățat în școala profesională. Să predea, la un nivel mai înalt, noțiuni de tehnologie, de construcții de mașini, să le vorbească tinerilor despre noutățile din tehnica mondială. De asemenea tinerilor să li se dea noțiuni superioare de citit desenul, noțiuni de calcul. În afară de aceste cursuri propun ca serviciul personal și învățămînt, cabinetul tehnic să organizeze cursuri de specializare, în cadrul cărora tinerii să facă cunoștință cu mașinile moderne, să-și însușească principiile de funcționare a acestora. Un asemenea curs este foarte necesar în primul rînd, pentru pregătirea sudorilor care vor lucra la linia automată.

Sînt și alte posibilități ce trebuie valorificate. Periodic, inginerii și tehnicienii să informeze pe tineri cu progresele realizate în tehnica mondială, să-i ajute să aplice unele noutăți la specificul muncii lor. Pînă

Ing. CORNEL RIZESCU
membru în comitetul U.T.M. al Uzinelor „23 August"-București

(Continuare în pag. 3-a)

De unde am pornit

Proiectul Directivelor Congresului al III-lea al P.M.R. prevede că pentru mecanizarea agriculturii producția de tractoare va spori de la 11.000 bucăți în 1959 la circa 25.000 în 1965. De asemenea, mai prevede că pînă la sfîrșitul perioadei 1960—1965 în agricultură vor lucra un număr de peste 70.000 de semănători, peste 43.000 de combine de cereale păioase, peste 8.000 combine de porumb, precum și alte mașini agricole.

DE LA PLUGUL DE LEMN LA 100.000 TRACTOARE

Al. Ivan Ghilia

Viața noastră a devenit într-atît de plină de miracolul schimbărilor încît neobișnuitul nu mai surprinde și nu ne mai miră.

De la plugul de lemn — în 1938 se foloseau încă în agricultură un număr de 25.000 pluguri de lemn — pe care singera palma căptușită cu bătături a țăranului, am ajuns la tractoarele UTOS de 45 c.p. pline de suplețe și forță care pot răsturna țelina impietrită pînă-n afund.

De la primele I.A.R. uri greoaie, încărcate-n fier ca într-o carapace de broască țestoasă, ieșind pentru prima dată pe porțile larg deschise ale unei fabrici romînești, am ajuns la universalele ușoare și elegante, pe care le-am văzut săltînd în cîrduri ca niște vietăți inteligente pe cîmpurile prăfoase ale Bărăganului și Dobrogei, și le-ați văzut și dumneavoastră desigur răspîndite în toată țara.

Străinii, domnii capitaliști occidentali cu simpatia binecunoscută pe care ne-o purtau, ne-au rîs în nas cînd ne-am apucat să plămădim și să coacem în cuptoarele minții și apoi să-l realizăm efectiv primul tractor romînesc — și acum tractoarele noastre au escaladat granițele țării, au primit viză de ieșire.

Recentul proiect de Directive ale Congresului al III-lea al P.M.R. arată că pînă în 1965 — se prevede încheierea procesului de colectivizare a agriculturii — producția de tractoare să sporească de la 11 mii bucăți în 1959, la circa 25.000 în 1965.

„La sfîrșitul perioadei 1960—1965 în agricultură vor lucra un număr de circa 100.000 tractoare fizice, peste 70.000 semănători, peste 43.000 combine de cereale păioase, peste 8.000 combine de porumb precum și alte mașini agricole. Ca urmare, în anul 1965 vor reveni pe un tractor fizic 100 ha. teren arabil...".

Nu știu exact, — în istoria tehnicii mondiale — cînd s-a creat tractorul, cînd a intrat prima combină într-un lan de grîu, dar țăranul romîn, trudind pe brînci și muncind mai mult cu mîinile pămîntul, s-a servit cam vreo 2.000 de ani de unicele lui cunoscute unelte — sapa, plugul de lemn și imblăciul. Tractorul ara de cîte unul, risipit pe-un bărăgan de moșie boierească : și el părea mai degrabă o dihanie apocaliptică. O batoză treera o vară întreagă grîul din trei-patru sate vecine și pînă dispărea, la sfîrșitul toamnei, ultimul stog de grîu, znopii erau negri de udeală, paiele putrede și boabele mucegăite. În 1944 moșierii și chiaburii dețineau 4.858 tractoare convenționale de 15 c.p. un tractor revenind la peste 2.000 ha. teren arabil, iar în unele părți ale Dobrogei și Moldovei batoza nu era cunoscută. Nu era nici o combină. De la nimic la tractoarele fabricate în serie e mai mult decît un salt.

Prin conducerea înțeleaptă a partidului, agricultura noastră la sfîrșitul lui 1965 în mare parte mecanizată, pămîntul lucrat științific, rațional, va da un belșug de produse aproape inimaginabil : 14—16 milioane tone cereale și leguminoase boabe.

Cînd la fiecare 100 de hectare va lucra un tractor; cînd însămînțatul de primăvară va fi efectuat în 8—10 zile iar recoltatul în și mai puține zile, munca pămîntului va înceta să fie o trudă chinuitoare, continuă și epuizantă, devenind o chestiune de știință, pasiune, spirit gospodăresc.

100.000 tractoare ! O cifră — un crimpei de vis; un crimpei din marele vis comunist care va lărgi și mai mult dimensiunile timpului contemporan.

Mecanizarea agriculturii

☆ În 1938, în țara noastră nu s-a fabricat nici un tractor, nici o semănătoare cu tracțiune mecanică, nici o combină cerealieră sau de porumb.

☆ În 1959 s-au produs 7003 tractoare, 4496 semănători cu tracțiune mecanică, 5901 combine cerealiere.

☆ Pentru mecanizarea agriculturii, se arată în proiectul Directivelor Congresului partidului producția de tractoare va spori de la 11.000 bucăți în 1959, la circa 25.000 în 1965; se va perfecționa, în continuare, tractorul UTOS de 45 C. P. prin scăderea greutății și a consumului de carburanți.

☆ În ce privește mașinile agricole, se vor perfecționa tipurile fabricate în prezent și se va lărgi sortimentul prin însușirea tipurilor care se vor justifica din punct de vedere economic.

☆ La sfîrșitul perioadei 1960—1965 în agricultură vor lucra un număr de circa 100.000 de tractoare fizice, peste 70.000 de semănători, peste 43.000 de combine de cereale păioase, peste 8.000 de combine de porumb, precum și alte mașini agricole.

Citiți

Pag. 2-a:

Proiectul de Directive ale Congresului al III-lea al P. M. R. deschide largi perspective în fața științei romînești

Cei ce învață la două școli

Statornicirea unor legături permanente, organizate, între școală și uzină se realizează într-o bună măsură prin patronarea școlii de cultură generală de către o uzină. Școala medie nr. 1 din Bacău este patronată de Uzina metalurgică din localitate.

În anii trecuți, legătura între școală și uzină consta numai în ajutorul material pe care uzina îl acorda școlii. Patronarea era înțeleasă unilateral. În acest an, însă, lucrurile s-au schimbat mult. În toamnă, la deschiderea anului școlar s-a ținut la Bacău — organizată de secția de învățămînt a sfatului popular și comitetul orășenesc U.T.M. — o consfătuire la care au participat conducerile școlilor medii și întreprinderilor industriale din oraș și care a dezbătut problemele legate de îmbunătățirea legăturilor dintre întreprinderi și școli. S-a subliniat în această consfătuire că întreprinderile trebuie să ajute școlile să-și înzestreze atelierele cu cele necesare desfășurării în condiții optime a orelor de lucrări practice, dar, mai ales ele au sarcina de a contribui la munca de educație desfășurată în școli. Hotărîrile luate la consfătuire au fost traduse în viață.

La Școala medie nr. 1, pe lîngă ajutorul material acordat în continuare școlii (recondiționarea sculelor de către tinerii din uzină pentru atelierul școlar, diverse reparații făcute școlii), s-a mers pe drumul creării unor legături mult mai profunde între școală și uzină. S-a pus problema ca elevii să fie cît mai mult în uzină, alături de muncitori, să cunoască atmosfera muncii din uzină. În colaborare, școala și uzina au hotărît, de aceea, ca practica elevilor din clasele a IX-a să se facă direct în secțiile productive ale uzinei. Mai mult decît atît : școala și uzina și-au propus să-i pregătească cît mai bine pe elevi pentru viață, pentru muncă, să-i îndrume din școală spre meserii practice, spre școala producției. Înainte de a merge la facultate. Elevii sînt crescuți, învață la două școli — uzina și școala. Pînă la absolvirea celor 11 clase, elevii vor primi noțiunile cele mai importante în anumite meserii și, în măsura posibilităților, ei se vor califica într-o anumită meserie. Pe această linie, muncitorii, inginerii și tehnicienii uzinei îi ajută în permanență pe elevi, îi fac să îndrăgească munca, uzina. Dirigintele clasei a IX-a B, prof. Sergiu Postolache spunea: „Pentru elevii mei uzina este a doua școală. Îi observ cum așteaptă nerăbdători orele de lucrări practice, cînd urmează să-și ia locul de muncă la mașină, alături de muncitorii care-i îndrumă cu multă dragoste. Și rezultatele sînt bune : Grapă Elena, Alloarei Gheorghe din clasa a IX-a B, Popa Gheorghe din clasa a IX-a A mînuiesc bine strungul, lucrează singuri piese, unele destul de complicate.

Elevilor le place uzina nu numai pentru că învață o meserie ci și pentru că văd în muncitori, în cei care-i sfătuiesc, îi îndrumă cu grijă, pe cei mai buni prieteni, model de viață, de muncă, de disciplină. Un singur exemplu. În clasa a IX-a B există un elev care la practică s-a dovedit a fi foarte sîrguincios. La școală. Însă, nu învața, nu avea o comportare frumoasă. Din discuția cu dirigintele clasei, muncitorul a aflat că elevul pe care-l îndruma la practică nu este un elev de frunte în școală. Într-una din zile, așa ca din întîmplare, l-a luat la o parte și i-a vorbit ca un părinte, i-a povestit cum a învățat el meseria în trecut, cît de mult ar fi vrut să învețe carte, dar că, pe atunci aceasta era un vis irealizabil. Deodată l-a întrebat pe elev : „Tu de ce nu înveți ?" Elevul a simțit în întrebarea muncitorului că acesta îi dezaprobă atitudinea și s-a rușinat. Discuția a avut un efect bun asupra lui. Astăzi are note bune și e un elev disciplinat.

Toți muncitorii se ocupă cu grijă de elevii veniți la practică.

DOINA NIȚESCU

(Continuare în pag. 3-a)

Comunistul Huber Ladislau din atelierul de gravură al Fabricii de Sticlă-Pădurea Neagră, se ocupă de creșterea cadrelor tinere. Iată-l în clișeu explicînd ucenicei Szabo Olga modul de gravură la o vază de flori.

Proiectul de Directive ale Congresului al III-lea al P. M. R. deschide

Largi perspective în fața științei românești

Oameni de știință ne prezintă cîteva proiecte de viitor

GEOLOGIA

Acad. prof. Al. Codarcea

președinte al Comitetului Geologic

Mărețul program economic elaborat de partid, întocmit cu deosebită minuțiozitate, reflectînd în mod științific problemele esențiale ce stau în fața economiei noastre naționale, cere din partea noastră, a geologilor un efort susținut pentru sporirea și folosirea la maximum a resurselor de substanțe minerale utile, pentru a acoperi într-o măsură cît mai mare nevoile producției din resurse proprii.

În ce direcții își vor îndrepta geologii noștri atenția în anii 1960—1965 pentru a traduce în viață sarcinile reeșite din proiectul de Directive care prevăd un volum de lucrări de cercetări geologice cu 65—70 la sută mai mare decît în cei 6 ani anteriori.

Fondurile destinate pentru lucrările geologice vor fi folosite în primul rînd pentru punerea în evidență a rezervelor de minereuri de fier și minereuri neferoase, de țiței, gaze naturale, cărbuni cocsificabili și energetici.

Accentul principal al activității noastre în perioada 1960—1965 va cădea pe lucrările menite să pună în evidență rezerve cît mai mari de minereu de fier, care să asigure necontenita dezvoltare a siderurgiei noastre, a industriei noastre grele. În această direcție, în afara faptului că vom executa lucrări importante pentru mărirea rezervelor la zăcămintele de minereu, vom da o deosebită atenție zonelor de perspectivă din masivul cristalin al Poienii Rusce și din Dobrogea centrală, precum și unor zone cu posibilități de minereu de fier din Carpații Meridionali și Carpații Orientali.

Dezvoltarea impetuoasă a siderurgiei în țara noastră pune în fața noastră sarcini deosebite pe linia extragerii unor cantități tot mai mari de cărbune cocsificabil. În această direcție o atenție deosebită vom acorda bazinelor purtătoare de huilă, zăcăminte, din Valea Jiului și din Banat unde lucrările de sondaj pentru creșterea rezervelor de cărbuni de calitate superioară, sînt în curs.

Geologii noștri vor acorda o atenție deosebită zăcămintelor de petrol și de gaze naturale combustibile foarte importante pentru economia țării noastre.

În această direcție se vor continua lucrările de foraj la nivele mai adînci, la zăcămintele de petrol cunoscute sau exploatate astăzi. De asemenea, se vor executa lucrări de prospectare și explorare în zonele de perspectivă deja conturate din regiunile Craiova, Pitești, București și din alte părți ale țării. O serie de indicații ne încurajează astfel să cercetăm cu asiduitate rezervele de petrol nu numai din formațiunile terțiare ci și din formațiunile mesozoice din care unele s-au dovedit a fi chiar productive.

Trebuie să subliniem de asemenea faptul că lărgirea gamei de instalații de foraj pînă la adîncimi de 6.000 m deschide largi perspective în domeniul cercetărilor geologice.

În centrul cercetărilor noastre vor mai sta probleme legate de lărgirea rezervelor de gaze naturale combustibile care au întrebuințări foarte variate și tot mai importante în industria chimică, în siderurgie, în centralele electrice, în diverse întreprinderi industriale și la încălzitul noilor construcții de locuințe.

Geologii și inginerii noștri vor executa un volum important de lucrări miniere și de foraj pentru stabilirea de noi rezerve de minereuri neferoase și aurifere. Țara noastră este bogată și în asemenea minereuri, fapt dovedit de rezervele importante puse pînă în prezent în evidență prin lucrările geologice și geofizice executate în ultimii ani în diferitele regiuni ale țării.

Se vor intensifica, de asemenea, lucrările pentru creșterea însemnată a rezervelor de bauxită din care să extragem aluminiul necesar multor ramuri industriale.

Prin bogata dotare în aparataj nou de cercetări științifice și utilaj tehnic modern, pe care l-am primit și-l vom primi cu ajutorul generos al marei noastre prietene, Uniunea Sovietică, partidul a asigurat geologilor și inginerilor, cele mai eficiente mijloace pentru ducerea la bun sfîrșit a muncii lor de descoperitori ai bogățiilor subsolului.

Nu aș vrea să încheie această extrem de sumară expunere a cîtorva dintre direcțiile viitoarei cercetări geologice din țara noastră, fără a sublinia că acest minunat program de cercetare pe care-l pune partidul în fața geologilor noștri deschide de asemenea, imense perspective pentru oamenii de știință pe linia studierii amănunțite a formațiunilor geologice și a structurii subsolului țării noastre, și a necontenitei dezvoltări a științelor geologice românești.

Oamenii de știință, geologii, inginerii și tehnicienii din țara noastră, luptînd alături de muncitorii de pe șantiere își vor dărui întreaga putere de muncă pentru a înfăptui și a depăși grandiosul program de dezvoltare a economiei și culturii în patria noastră.

FIZICA

Acad. prof. Eug. Bădărău

director al Institutului de Fizică al Academiei R.P.R.

Oamenii de știință, au întîmpinat alături de toți oamenii muncii din țara noastră cu deosebită bucurie proiectul de Directive ale celui de-al III-lea Congres al partidului văzînd în el un măreț program de dezvoltare a economiei noastre socialiste, un program care va duce la desăvîrșirea construirii socialismului în patria noastră, la ridicarea bunăstării materiale și culturale a întregului popor muncitor.

Cercetătorilor care lucrează în Institutul de Fizică al Academiei R.P.R. le revin sarcini de mare însemnătate pe linia introducerii tehnicii celei mai noi în toate ramurile economiei naționale.

În rîndurile ce urmează eu aș vrea să arăt cîteva din problemele ce se pun în fața cercetătorilor noștri pentru folosirea în largă măsură a semiconductorilor.

Într-unul din laboratoarele Institutului de Cercetări Zootehnice
Fotografiile: N. STELORIAN

După cum se știe, semiconductorii, respectiv aparatele construite pe bază de semiconductori și-au găsit un loc important în tehnica modernă. Problemele care se pun astăzi în fața tehnicii de automatizare a proceselor de producție, de perfecționare a utilajelor folosite în tehnică, de obținere a energiei electrice necesare anumitor aparate prin transformarea directă a energiei radiante nu pot fi rezolvate practic fără a folosi semiconductori.

O simplă enumerare a cîtorva domenii mai importante în care se aplică astăzi pe scară largă semiconductorii poate să ne dea imediat o imagine asupra importanței semiconductorilor pentru industria modernă. Aparatele cu semiconductori transformă curentul alternativ în curent continuu, amplifică oscilațiile de înaltă frecvență și generează radiounde înlocuind aparatele cu vid, reglează intensitatea curentului și tensiunea, apără de supratensionare și de descărcări electrice liniile de înaltă tensiune, permit rezolvarea diferitelor probleme de automatică și telecomunicații, măsoară temperaturi și iluminări, semnalizează la zeci de km. existența unor obiecte luminoase sau încălzite, transformă energia termică în energie electrică, direct fără ajutorul unor mașini intermediare, transformă energia sonoră în energia electrică și reciproc, au o largă folosire în construirea unor aparate de larg consum etc., etc.

În fața cercetătorilor din Institutul de Fizică se pune deci problema ca în colaborare cu o serie de ramuri industriale interesate să perfecționeze și să pună la punct aceste dispozitive și aparate care să poată fi folosite imediat în industrie.

Cercetătorii din Institutul de Fizică și din cîteva Institute departamentale au obținut pînă în momentul de față multe rezultate valoroase în domeniul semiconductorilor, atît în ceea ce privește obținerea de materiale semiconductoare, de crearea de dispozitive cu semiconductori, pe baza materialelor și proprietăților deja cunoscute în știință, cît și în domeniul creării de noi materiale semiconductoare și dispozitive cu semiconductori care vor avea aplicații importante în viitor. Succesele obținute în domeniul semiconductorilor în țara noastră au fost remarcate la consfătuirea de semiconductori și aplicațiile lor, care s-a ținut în decembrie 1959 la București.

Faptul că la această consfătuire a fost prezentat un număr mare de comunicări originale și de referate de ansamblu, calitatea acestor lucrări ne permit să susținem că avem cadre bine pregătite, care pot face față sarcinilor mărețe puse în prezent în fața noastră.

Cercetătorii din Institutul de Fizică sînt mîndri de sarcinile mari pe care le au de îndeplinit și vor face toate eforturile pentru a le îndeplini cu cinste.

Pentru a traduce în viață aceste sarcini ce ne revin, Institutul de Fizică va ține o legătură strînsă cu toate ramurile industriei noastre care folosesc aparatele cu semiconductori și cu cele care produc semiconductori. De altfel țin să arăt că Institutul de Fizică are în proiect organizarea unei unități industriale care va corespunde ca mărime unei secții de cercetare, care va funcționa direct în uzină. Această secție va avea ca obiect cercetarea la un nivel înalt a procesului tehnologic de producție a semiconductorilor și a calității acestora.

Cercetătorii Institutului de Fizică se angajează să-și dăruiască toate forțele pentru a contribui la lupta în vederea asigurării treptate a producerii în țară a elementelor de automatizare, în special a celor electronice, folosind în largă măsură semiconductorii.

Într-unul din laboratoarele Institutului de Fizică al Academiei R.P.R.

AGRICULTURA

Prof. univ. G. Obrejanu

membru corespondent al Academiei R.P.R., director adjunct al Institutului de Cercetări Agronomice

Proiectul de Directive ale Congresului al III-lea al P.M.R. creează condiții pentru ridicarea producției la un nivel la care în trecut nici n-am fi îndrăznit măcar să ne gîndim.

Sîntem convinși că prevederile proiectului de Directive sînt absolut perfect realizabile.

Marea gospodărie agricolă socialistă, dotată cu o tehnică modernă și cu numeroase cadre de o bună calificare, va da posibilitatea să aplicăm în producție, pe o scară tot mai largă cuceririle tehnicii și științei și prin urmare să realizăm în întregime sarcinile prevăzute în directive la toate plantele de cultură. Analizînd, în lumina Directivelor, ce au obținut pînă în prezent cei care lucrează ca cercetători în sectorul agricol putem arăta numeroase rezultate pozitive: în domeniul creării de soiuri de plante mai productive, în elaborarea metodelor de folosirea îngrășămintelor și lucrarea rațională a solului, în combaterea bolilor și a dăunătorilor, în stabilirea regimului de irigare la principalele plante de cultură, în ridicarea producției pășunilor și fînețelor naturale din toate zonele pedoclimatice ale țării, în valorificarea pentru agricultură a terenurilor sărăturate, combaterea eroziunii etc.

Aceste rezultate nu sînt însă de natură a ne satisface. Soiurile de plante de care dispunem astăzi nu vor putea valorifica cu mare randament cantitățile mari de îngrășăminte pe care industria ni le va pune la dispoziție. De asemenea, pentru valorificarea rațională a apei în cadrul extinderii suprafețelor de culturi irigate ne trebuie soiuri pretabile pentru acest sistem intensiv de cultură.

Dacă producțiile prevăzute în proiectul de Directive pentru producția vegetală pe perioada 1960—1965 se pot realiza chiar și cu soiurile raionate astăzi în țară, însă cu o simțitoare îmbunătățire a agrotehnicei, pentru îndeplinirea sarcinilor de perspectivă trebuie să creiem soiuri cu o producție mai ridicată.

Țara noastră dispune de numeroase cadre de specialiști, tinere și mai în vîrstă, capabile să ducă la îndeplinire cu cinste această sarcină. Se cere numai o mai bună organizare și îndrumare a acestei munci.

Un alt mijloc de bază în ridicarea producției îl constituie lucrarea solului și aplicarea îngrășămintelor. În viitor se pune problema să cultivăm atît în cultură neirigată cît și în cea irigată soiuri de mare productivitate, capabile să valorifice doze mult mai mari de îngrășăminte. Este necesar deci să stabilim prin cercetare științifică cum trebuie date aceste cantități de îngrășăminte pentru ca plantele să le folosească cît mai economic și cu un randament cît mai mare. De asemenea, se pune problema că în viitorul cel mai apropiat să trecem la o arătură mult mai adîncă decît cea pe care o facem astăzi. Îmbinarea arăturilor adînci cu folosirea rațională a îngrășămintelor și cultivarea de soiuri productive va asigura obținerea producțiilor prevăzute în directive și în programul de perspectivă. Numeroase probleme se pun și în celelalte sectoare de cercetare.

Tineri și vîrstnici, colaboratori ai I.C.A.R.-ului, vor munci cu devotament și își iau angajamentul de a-și înzeci puterile pentru introducerea în viață a sarcinilor puse de partid în fața științei agricole, de a răspunde cerințelor producției.

ZOOTEHNIA

Dr. Gligor Virgil

director al Institutului de Cercetări Zootehnice

Față de condițiile deosebit de favorabile pentru creșterea animalelor în țara noastră, așa cum se menționează în proiectul de Directive, problema centrală în acest sector de activitate, este creșterea numărului de animale și sporirea productivității lor, mai ales la vacile de lapte. Pînă în anul 1965 vom avea aproximativ 5,8 milioane bovine, din care 2,9 milioane vaci de lapte. Numărul de ovine cu lînă fină și semifină aproape se dublează, efectivul de porcine crește cu cca 75%. Ca urmare, producția totală de carne și lapte, se va dubla față de 1959. Va crește pînă în 1965 mult producția de lînă, asigurîndu-se integral nevoile industriei noastre textile, iar producția de ouă, va crește de la 2,2 miliarde în 1959 la 4,5—5 miliarde bucăți în 1965.

Pentru specialiștii Institutului de Cercetări Zootehnice, proiectul de Directive înfățișează într-o lumină nouă tabloul realizărilor obținute în creșterea animalelor, pentru asigurarea populației cu carne, lapte, ouă și alte produse de origină animală. Aportul pe care ei îl vor aduce, va influența realizarea și depășirea acestor sarcini mărețe, care încă odată demonstrează ce lucruri minunate putem realiza în patria noastră.

Cu entuziasmul cu care toți oamenii muncii au primit proiectul Directivelor, ei sînt hotărîți să-și aducă întreaga lor contribuție, la progresul zootehniei, trecînd la o largă acțiune pentru îmbunătățirea bazei furajere și alimentației animalelor precum și la ameliorarea și perfecționarea raselor noastre.

Astfel încă începînd din anul 1960, se vor desăvîrși lucrările privind elaborarea de norme și rații pentru tineretul tourin.

O altă problemă de care ne vom preocupa, va fi aceea de a elabora în condițiile țării noastre cele mai economice și practice metode de prepararea nutrețurilor combinate (mineralo-vitaminice și antibiotice), pentru speciile și rasele noastre de animale.

Ținînd seama de rolul microelementelor, vom continua studiul acestora pentru a vedea influența lor în creșterea și dezvoltarea organismului diferitelor categorii de animale.

De asemenea, se vor continua lucrările pentru perfecționarea țaurinelor roșii de lapte din sudestul țării, studiindu-se totodată și aclimatizarea noilor rase importate în țara noastră: Hereford, Abeerden-Angus, Ostfriză etc.

În continuare, vom urmări ridicarea procentului de grăsime din laptele de vacă, printr-o alimentație diferențiată și prin încrucișarea unor rase de la noi cu rasa Jersey din import.

În problema perfecționării raselor de porcine și crearea de tipuri noi, se vor încheia lucrările privind perfecționarea porcului Alb de Banat și se va trece la consolidarea noului tip de porc de carne, format prin încrucișarea Marelui Negru (Cornwall) cu Marele Alb. În același timp se continuă lucrările privind acțiunea ameliorătoare a porcului Landrace, asupra unor rase de porcine din țara noastră.

În problema ovinelor, se continuă lucrările de perfecționarea merinosului de Palas și acțiunea lui ameliorătoare asupra ovinelor din regiunile Constanța, Galați, București și Timișoara. De asemenea se continuă lucrările de formare de noi tipuri de ovine, pentru lînă fină și carne.

Între preocupările de cercetare în avicultură ,menționăm pe cele privind producerea hibrizilor industriali și lucrările de ameliorarea raselor de păsări și iepuri de casă din țara noastră.

Ținînd seama de importanța ce trebuie acordată animalelor de o deosebită valoare zootehnică din stațiunile experimentale ale Institutului de Cercetări Zootehnice, dintre care multe dețin recorduri pe țară, vom extinde acțiunea de însămînțări artificiale.

În afară de cele arătate, în munca noastră de viitor, ne vom spori strădaniile pentru a dezvolta mai mult cercetările de genetică, de fiziologia animală și biochimie. Ne vom intensifica eforturile noastre pentru a spori continuu producțiile la stațiunile experimentale ale Institutului de Cercetări Zootehnice, pentru a fi un îndemn pentru unitățile socialiste să aplice larg metodele noi, avansate, de creșterea și întreținerea animalelor. Aceste metode le vom răspîndi și populariza în tiraj de masă și prin broșuri, articole etc. și vom face cît mai multe demonstrații practice, cu participarea largă a lucrătorilor din sectorul creșterii animalelor din gospodăriile de stat și colective, astfel ca NOUL în zootehnie să poată deveni un bun accesibil masselor largi de crescători de animale, mai ales celor tineri, de care noi ne legăm mari speranțe în viitor.

Am arătat doar cîteva din preocupările noastre de azi și din viitor. Lucrătorii Institutului de Cercetări Zootehnice, animați de un nestăvilit imbold și însuflețiți de programul grandios al proiectului de Directive ale celui de al III-lea Congres al Partidului, se vor strădui să găsească cele mai noi metode și totodată cele mai economice, pentru a contribui la sporirea rapidă a șeptelului și la ridicarea productivității lui.

Ei nu vor precupeți nici un efort, pentru îndeplinirea și depășirea prevederilor proiectului de Directive în sectorul zootehnic, pentru a da patriei un volum sporit de produse, pentru bunăstarea celor ce muncesc.

Într-unul din laboratoarele I.C.A.R.-ului

Într-unul din laboratoarele Institutului de Cercetări Metalurgice și Miniere.

CHIMIA

Dr. G. Mureșan

director al Institutului de Cercetări Chimice

Pentru fiecare dintre chimiștii noștri, prevederile proiectului de Directive ale Congresului al III-lea al P.M.R. pentru planul de dezvoltare a economiei naționale pe anii 1960—1965 și pentru programul economic de perspectivă, reprezintă un uriaș orizont de activitate, care depășește cele mai îndrăznețe visuri pe care și le-au putut face vreodată oamenii de știință din țara noastră cu privire la dezvoltarea chimiei.

Un program de activitate care prevede o dezvoltare susținută a industriei chimice, astfel încît producția globală a industriei chimice, cauciucului, celulozei și hîrtiei să crească de 3,3 ori în 1965 față de 1959, pune în fața cercetătorilor noștri sarcini de mare importanță.

În rîndurile acestea aș vrea să subliniez cîteva din cercetările pe care le vom întreprinde în viitor pentru a traduce în viață chemările din proiectul de Directive care cer cercetătorilor în domeniul chimiei să dea soluții practice, economice, în vederea fabricării materialelor plastice, a fibrelor și firelor sintetice, îngrășămintelor, pentru perfecționarea procedeelor de sinteză și polimerizare, lărgirea cercetărilor în domeniul radiochimiei și a hidrocarburilor de bază ale petrochimiei.

În institutul nostru se va acorda astfel o atenție deosebită, problemelor de cercetare în legătură cu masele plastice. Producția de mase plastice și rășini sintetice trebuie să ajungă în 1965 la 95.000 tone lărgindu-se sortimentul, astfel încît cel puțin 30 la sută din producția totală să fie folosită pentru înlocuirea metalelor feroase și neferoase și 20 la sută în industria lemnului și mobilei.

În acest domeniu, cercetătorii noștri lucrează în prezent la punerea în funcțiune a unei stații semiindustriale de polietilenă pe baza căreia se va construi o centrală de mare capacitate. Este de asemenea în curs de montaj, o instalație de prolipopilenă. Se va pune de asemenea în funcțiune într-una din unitățile noastre, o instalație de rășini epoxidice necesare industriei electrotehnice.

Una din problemele capitale de care se pot ocupa cercetătorii noștri este legată de elaborarea unui proces tehnologic pentru obținerea cauciucului sintetic. Nouă ne revin, de asemenea, sarcini deosebite pentru stabilirea produselor auxiliare din industria cauciucului sintetic și în industria maselor plastice.

În domeniul îngrășămintelor, noi lucrăm la obținerea îngrășămintelor lichide care reprezintă forma cea mai modernă de administrare a acestor substanțe.

Tot în sprijinul agriculturii cercetătorii noștri vor elabora procesele tehnologice pentru obținerea unor antidăunători cu eficacitate ridicată și adaptate condițiilor noastre pedoclimatice.

În domeniul fibrelor sintetice vom continua cu intensitate lucrările pentru punerea în funcțiune a unor instalații experimentale în vederea producției în țara noastră a fibrelor poliesterice cunoscute sub denumirea de tergal. Sarcini deosebite ne revin în domeniul radiochimiei unde printr-o serie de cercetări vom contribui la reducerea consumurilor specifice, la reducerea și la îmbunătățirea calității produselor.

Cercetătorii noștri își vor aduce de asemenea aportul la lupta generală pentru progresul tehnic, pentru introducerea tehnicii celei mai noi în diverse ramuri ale economiei naționale. Din acest punct de vedere, cercetătorii noștri vor rezolva problema adezivului necesar pentru producerea circuitelor imprimate în țară, și vor introduce cu ajutorul radiochimiei, un procedeu nou la fabricarea acizilor grași sintetici obținuți prin oxidarea parafinei.

Programul de cercetări care stă în fața noastră — din care am expus în rîndurile de mai sus numai cîteva din direcțiile viitoare, cere din partea noastră eforturi deosebite.

Entuziasmul cu care cercetătorii noștri au întîmpinat proiectul de Directive oferă certitudinea că ei își vor dărui toate eforturile pentru continua dezvoltare a industriei chimice, chemată să asigure o valorificare superioară a resurselor naturale ale țării.

METALURGIA

Ing. Adrian Mihail

candidat în științe tehnice, director al Institutului de Cercetări Metalurgice și Miniere

Cercetătorii institutului nostru au primit cu deosebită mîndrie sarcinile pe care partidul le pune în fața noastră prin mărețul proiect de Directive ale celui de-al III-lea Congres al P.M.R. pentru planul de dezvoltare a economiei naționale pe anii 1960—1965 și pentru programul economic de perspectivă care reflectă problemele de prim ordin ce stau în fața economiei naționale. Cercetătorii noștrii trebuie să-și aducă astfel întreaga contribuție la lupta pentru ca în anul 1965 producția de fontă să ajungă la circa 2 milioane de tone față de 846 mii tone în 1959, producția de oțel la 3.3 milioane tone față de 1.4 milioane tone în 1959, producția de laminate finite pline (inclusiv bare pentru oțel) să ajungă la peste 2 milioane tone, iar producția de țevi de oțel la peste 500 000 tone, pentru ca extracția totală de cărbune să crească în 1965 la 11.5—12.5 milioane tone.

Pentru a-și aduce aportul la îndeplinirea acestor sarcini, pentru a traduce în viață sarcinile pe care le pune partidul în fața cercetătorilor ce lucrează în domeniul metalurgiei și minerului, cercetătorii institutului nostru își vor îndrepta atenția principală în primul rînd spre problemele valorificării și lărgirii bazei de materii prime din țară, în al doilea rînd spre elaborarea de procese tehnologice noi și de îmbunătățire a celor actuale, iar în al treilea rînd spre o serie de cercetări menite să contribuie la fabricarea de produse noi și economice.

Astfel, pentru valorificarea lignților vom cerceta condițiile de îmbogățire prin spălare în medii dense hidrociclonare și zețaj, de uscare prin pat fluidizat și de brichetare cu și fără lianți. Pentru prepararea semicocsului și cocsului mărunt se vor încerca procedee moderne în pat fluidizat și de recuperare a produselor secundare în vederea asigurării materiilor prime pentru fabricarea cocsului.

Pentru a traduce în viață proiectul Directivelor cu privire la dezvoltarea extracției, institutul nostru va studia problema reducerii directe a minereurilor de fier, precum și metodele moderne de valorificare a minereurilor de fier.

Dintre procesele tehnologice noi care vor contribui la ridicarea nivelului tehnic, trebuie menționate extinderea folosirii gazului metan în furnal, folosirea oxigenului la elaborarea oțelului în cuptoare Simens-Martin electrice, turnarea sub vid.

Față de nevoile crescînde de oțel și laminate ale economiei naționale, vom definitiva tehnologiile de obținere a profilelor prin extruziune, a profilelor economice, vom face determinări științifice pentru valorificarea rezervelor instalațiilor de laminare. Se vor studia de asemenea noi produse în domeniul refractarelor, a pieselor obținute prin metoda metalurgiei pulberilor (aliaje dure, contacte electrice) și noi aliaje pe bază de aluminiu.

Însuflețiți de grandiosul program de activitate pe frontul economiei și culturii noastre, expus în proiectul de Directive, cercetătorii institutului nostru se angajează să-și aducă din plin contribuția la lupta pentru dezvoltarea industriei noastre.

Știință

Sfatul secretarului de partid

Secretarul organizației noas-
re de partid, tovarășul Gh.
Maria, este maistru la secția
arnituri pentru carde, dar îl
unosc la fel de bine și strun-
arii, și lăcătușii, și muncitorii
e la sculerie. Într-un cuvînt,
oți muncitorii tineri și vîrst-
ici din fabrică. Este și firesc
ă fie așa. Secretarul organi-
ației de partid împreună cu
eilalți membri ai comitetului
e partid, cu ceilalți comuniști,
articipă zi de zi la tot
eea ce facem, sfaturi-
e sale sînt ascultate și ur-
nate întotdeauna cu încredere.
l ia deseori parte nu numai la
edințele comitetului U.T.M.,
ar și la adunările generale ale
rganizațiilor U.T.M. de sec-
e, la seminariile cercurilor po-
tice și la reuniunile tovără-
ești. Utemiștii și tinerii îl
ubesc și îl stimează pentru
modestia, pentru firea lui des-
hisă și prietenoasă. El se pri-
epe ca nimeni altul să discute
hiar și cu omul cel mai tăcut,
lu scapă ocazia să-l felicite pe
n tînar „proaspăt căsătorit",
ă-i întrebe pe altul cum stă
u învățătura, iar de la un al
reilea să afle ce greutăți are
n muncă și să-i dea îndrumă-
ile de care are nevoie.

La una din ședințele noastre
e comitet la care a participat,
secretarul organizației de par-
id, ne-a dat sfaturi privind or-
anizarea și desfășurarea șe-
inițelor noastre. Cum procedam
înă atunci? De obicei vorbea
proape tot timpul secretarul
omitetului U.T.M. El „prelu-
ra" planul de muncă și, apoi,
upă o lună, tot el făcea „anal-
za" modului în care s-a în-
eplinit după principiul „asta
-a făcut asta nu s-a făcut".
Acum ne dăm seama că de fapt
așa nu reuseam să analizăm
emeinic munca noastră de or-
anizație.

— Nu este bine cum proce-
ați — a spus atunci tovarășul
Maria. El ne-a explicat cum
rebuie pregătită o ședință a
omitetului U.T.M. pentru ca
a să-și atingă scopul, să stabi-
ească cele mai bune măsuri
entru îmbunătățirea muncii
ntr-un domeniu sau altul.

El ne-a arătat atunci care
int problemele cele mai impor-
ante care se cereau a fi discu-
ate, cum trebuie pregătită ana-
izarea lor de către toți mem-
rii comitetului, ce trebuie fă-
ut apoi pentru ca hotărîrile sta-
ilite să nu rămînă pe hîrtie, ci
ă fie traduse în viață.

Noi, membrii comitetului
U.T.M., ne adresăm cu cele mai
diferite probleme secretarului
organizației de partid și de fie-
are dată din discuțiile pe care
e purtăm cu el, din sfaturile
i îndrumările sale avem
oarte mult de învățat. Eu,
personal am învățat deosebit
e mult și din felul de a fi al
ovarășului Maria, din modes-
ia, simplitatea și principia-
itatea cu care rezolvă toate
roblemele, din felul cum știe
ă se apropie de oameni. Cînd
e critică, o face cu mult tact,
n mod tovărășesc și după o
stfel de discuție cu el plecăm
u și mai multă încredere în
orțele noastre.

Anul trecut, cînd eram secre-
arul organizației U.T.M. de la
culerie, aveam de pildă mult
e furcă cu utemistul Kiss
Francisc. Nu-și îndeplinea nor-
ma, era indisciplinat la locul
e muncă, obraznic, cîte odată
ici nu se putea discuta cu el.
a o consfătuire de producție
grupei sindicale în care se
iscuta despre premierea unor
muncitori, a fost propus spre
premiere, poate dintr-o simplă
întîmplare, și Kiss Francisc.
Eu am fost atunci împotrivă ca
l să fie premiat, pentru că nu
merita.

A doua zi, aflînd cele întîm-
plate, el s-a supărat grozav pe
mine și mi-a adresat chiar cîteva
cuvinte jignitoare. Noi, cei din
comitetul U.T.M. am încercat
să-i explicăm că nu are drep-
tate. L-am pus apoi în discuția
adunării generale U.T.M., unde
a fost aspru criticat. Totuși
Francisc nu s-a schimbat. Peste
cîteva săptămîni trebuia să plece
la un concurs de canotaj. Kiss
este un bun sportiv. Pentru a-
cest concurs trebuia să lipsească
trei zile din fabrică. S-a dus să
discute despre acest lucru cu to-
varășul Maria.

— Dar la comitetul U.T.M. ai fost? Doar o să reprezinți tineretul nostru acolo.

— N-am fost.

— Și totuși, va trebui să discuți mai întîi cu tovarășii din comitetul U.T.M. — i-a spus secretarul organizației de partid.

În cele din urmă a venit. Am discutat cu Francisc. I-am spus deschis că nu merită să reprezinte tineretul fabricii noastre la acest concurs, că mai întîi să lucreze bine în producție și apoi să se gîndească la sport. A plecat supărat. S-a dus din nou să se plîngă la secretarul organizației de partid.

— ...Vasăzică tovarășii din comitetul U.T.M. sînt de părere că nu meriți să pleci la concurs. Cred că au dreptate...

— Mi se pare că băiatul suferă cu adevărat, mi-a spus după cîteva zile secretarul de partid. Poate că de data aceasta critica a avut totuși efect. Trebuie să-i cîștigăm însă încrederea. Am ascultat sfatul secretarului organizației de partid și am hotărît să facem o încercare: să-l recomandăm pe Kiss să plece la concurs dar cu condiția să se îndrepte. I-am adus la cunoștința această hotărîre a comitetului U.T.M. Kiss a fost de acord. Într-adevăr, așa s-a și întîmplat. Mai tîrziu Kiss Francisc a devenit unul din cei mai buni muncitori de la sculerie. A fost premiat de mai multe ori pentru munca sa, iar organizația noastră a găsit în el un bun activist. L-am ales de curînd responsabilul gazetei P.U.C. din secție și își îndeplinește conștiincios sarcinile. Dar secretarul organizației de partid ne-a ajutat nu numai cu sfaturile și îndrumările sale prețioase, ci și prin propriul său exemplu.

Anul trecut, de pildă, s-a pus problema înființării unei echipe de dans.

— Avem prea puține fete în fabrică, ne plîngeam noi...

— Și atunci să renunțăm la echipă? Ne-a întrebat secretarul organizației de partid.

Lucrurile au fost tărăgănate un timp.

Într-o zi ne-am pomenit la clubul fabricii noastre cu cîteva fete de la o întreprindere vecină. Ne-au spus că au venit la repetiția echipei de dansuri. Ne-am mirat, firește. Abia pe urmă am aflat că secretarul organizației noastre de partid discutase cu ele și le-a invitat să joace în echipa de dansuri a fabricii noastre.

A fost o mică lecție pentru comitetul nostru U.T.M. dar ne-am bucurat totuși. Împreună cu fetele de la întreprinderea „Internațională" am reușit să formăm în scurt timp o echipă de dansuri populare compusă din 12 perechi și să pregătim multe și izbutite programe artistice.

...Iată pentru acestea și pentru altele pe care spațiul articolului nu-mi permite să le amintesc, îl iubesc și-l stimează utemiștii și tinerii de la „Encsel Mauriciu" pe secretarul organizației noastre de partid.

KEREKES ANTON

secretarul comitetului U.T.M. de la Fabrica „Encsel Mauriciu" Tg. Mureș

Zilnic, tinerii vizitează cu interes biblioteca volantă a Fabricii de confecții din Botoșani.

Foto: P. POP

De la Ministerul Învățămîntului și Culturii

Ministerul Învățămîntului și Culturii anunță că examenul de absolvire a școlii de 7 ani (cursuri de zi, serale și fără frecvență) și concursul de admitere în clasa a VIII-a (anul I școli pedagogice) se vor desfășura după cum urmează:

1. Cursurile școlare la cl. a VII-a — învățămîntul de zi și seral — se vor încheia în seara zilei de 4 iunie 1960.

2. Examenul de absolvire a școlii de 7 ani la învățămîntul de zi, seral și fără frecvență se va desfășura între 9 și 14 iunie 1960 și va consta din examinarea orală la următoarele obiecte:

— Limba și literatura română;
— matematica;
— istoria R.P.R.;
— Geografia R.P.R.;
— fizica — elevii școlilor din orașe — sau științe naturale — botanica și zoologia — elevii școlilor din mediul sătesc;
— Limba și literatura maternă — pentru elevii școlilor și secțiilor cu limbi de predare ale naționalităților conlocuitoare.

Elevii vor fi examinați din materia claselor V—VII.

3. Concursul de admitere în cl. a VIII-a și în anul I al școlilor pedagogice se va desfășura între 18 și 26 iunie (sesiunea de vară) pentru ocuparea a 70 la sută din locurile planificate și între 1 și 6 septembrie (sesiunea de toamnă) pentru ocuparea restului de locuri.

În sesiunea de vară, probele scrise se vor da după cum urmează:

— limba și literatura română — 18 iunie;
— matematica — 19 iunie;
— limba și literatura maternă — 20 iunie;

Examenul oral începe în ziua de 21 iunie la școlile cu limba de predare română și la 22 iunie la școlile cu limba de predare ale naționalităților conlocuitoare.

4. Examenul de absolvire și concursul de admitere se vor desfășura în conformitate cu prevederile Regulamentului pentru organizarea și funcționarea școlilor de cultură generală.

Sport

Astăzi începînd de la ora 19 sala sporturilor Floreasca va găzdui întîlnirea Rapid-Levski Sofia, contînd pentru semifinalele „Cupei campionilor europeni" la volei. Oaspeții vor prezenta la București o formație puternică din care fac parte și internaționalii Danilov și Ruski. Echipa Rapid s-a pregătit intens în vederea acestui meci. Din rîndurile ei nu vor lipsi nici de data aceasta jucătorii Ponova, Nicolau, Drăgan, Pavel și Plocon.

★

Pe stadionul „Dinamo" din Capitală va avea loc duminică de la ora 10 un interesant concurs de motociclism cuprinzînd probe de dirt trak și obstacole. La acest concurs și-au anunțat participarea cei mai valoroși alergători din București, reprezentînd cluburile C.C.A., Dinamo, Voința, Metalul, Constructorul și Rapid. Pe lista participanților figurează numele unor alergători consacrați ca M. Popa (Dinamo), M. Cernescu (Dinamo), Gh. Ion (C.C.A.), Gh. Ioniță (C.C.A.), St. Ioanovici (Metalul), N. Niculici (Voința) și alții.

★

Joi la amiază a părăsit Capitala plecînd cu avionul la Bratislava echipa selecționată de fotbal a R.P. Romîne care va întîlni duminică echipa R. Cehoslovace într-un meci contînd pentru „Cupa Europei". Din lotul echipei fac parte Mîndru, Toma, Popa, Fronea, Soare, Al. Vasile, Nunweiller, V. Anghel, Constantin, Dinulescu, Mateianu, Tătaru și alții.

În Capitala U.R.S.S. a început un mare turneu internațional de șah la care participă mari maeștri și maeștri internaționali din R. Cehoslovacă, R. D. Germană, R.P. Bulgaria, R.P. Ungară, R.P.F. Iugoslavia și U.R.S.S. În prima rundă Holmov a cîștigat la Badjirov în timp ce partidele Polugaevski-Uhlman și Simaghin-Minev s-au terminat remiză. Deosebit de interesantă a fost partida dintre fostul campion al lumii Smîslov și tînărul șahist cehoslovac Vlastimil Horta în vîrstă de 16 ani. În prima jumătate a partidei Smîslov a obținut un avantaj pozițional dar șahistul cehoslovac s-a apărat foarte bine și a obținut remiză la mutarea 41-a. Antoșin a întrerupt cu șanse de cîștig la Simaghin.

★

În campionatul unional de fotbal, Dinamo Moscova a învins cu scorul de 4—0 echipa Kalev Tallin, iar Zenith Leningrad a terminat nedecis: 0—0 cu Spartak Erevan. În prima grupă conduce Torpedo Moscova cu 15 puncte din 16 posibile, urmată de S.K.A. Rostov pe Don cu 10 puncte. Pe primul loc în grupa II-a se află Belarus Minsk — 12 puncte, urmată de Lokomotiv Moscova și T.S.K.A. cu 11 puncte fiecare.

(Agerpres)

INFORMAȚII

Joi dimineața s-a înapoiat în Capitală, venind de la Geneva, delegația R. P. Romîne care a participat la lucrările celei de-a XIII-a Adunări a Organizației Mondiale a Sănătății.

Delegația a fost condusă de ministrul Sănătății și Prevederilor Sociale Voinea Marinescu.

★

În cursul zilei de joi, membrii delegației agricole din R. P. Polonă, în frunte cu Miecsyslaw Jagielski, ministrul Agriculturii R. P. Polone, care se află în țara noastră la invitația Ministerului Agriculturii, au vizitat, însoțiți de Eugen Alexe, adjunct al ministrului, stațiunea experimentală viticolă Valea Călugărească și gospodăria agricolă de stat Odobești.

Oaspeții s-au interesat de organizarea cercetărilor în această ramură de producție, metodele folosite în viticultură și vinificație, recoltele realizate, precum și de sprijinul acordat de stațiunile experimentale și gospodăriile agricole de stat pentru extinderea rezultatelor cercetărilor științifice și a experienței înaintate în gospodăriile colective.

★

Joi după-amiază a avut loc cea de-a 8-a sesiune a Sfatului Popular al Capitalei care a dezbătut problemele stringerii legături cu masele de oameni ai muncii și antrenarea acestora la îndeplinirea sarcinilor ce i-au revenit Comitetului executiv în perioada mai 1959 — mai 1960.

★

Joi după-amiază, Teatrul Național „I. L. Caragiale" din Capitală a prezentat în sala noului club al Uzinelor „Republica" un spectacol cu comedia „Omul cu mîrțoaga" de G. Ciprian, în regia lui Al. Finți. Acesta este primul din seria de spectacole pe care, pînă la sfîrșitul acestei stagiuni, Teatrul Național „I. L. Caragiale" le va da pe scena noului club muncitoresc.

★

Joi dimineața, prof. univ. Csanadi Gyorgy, prim-locțiitor al ministrului Comunicațiilor și Poștelor din R. P. Ungară, care se află în țara noastră, a vizitat Institutul politehnic din Capitală unde a avut convorbiri cu cadre de conducere și profesori ai institutului.

În cursul după-amiezii, oaspetele a luat parte la conferința cu tema „Coordonarea transporturilor în R. P. Romînă", ținută de prof. ing. Dumitru Mocanu, secretar general al Ministerului Transporturilor și Telecomunicațiilor, în sala de festivități a Serviciului de documentare tehnică din transporturi și telecomunicații.

(Agerpres)

Pe urmele materialelor publicate

În ziarul „Scînteia tineretului" nr. 3334 la rubrica „Nici un leu risipit, fiecare leu fructificat" a apărut articolul „Să gospodărim cu grijă materialul lemnos". Articolul făcea unele propuneri privitoare la mai buna organizare a muncii tineretului pentru sporirea contribuției lui la lichidarea oricărei risipe (în parchete) și pentru o mai bună gospodărire a lemnului. Se recomanda, de asemenea, în mod special brigăzii de tineret din parchetul Mocirloasa, să se preocupe mai îndeaproape de folosirea și descoperirea rezervelor interne din exploatările forestiere, să folosească rațional fiecare metru cub de material lemnos...

★

Prin adresa nr. 1741, Întreprinderea forestieră din Reghin, ne comunică măsurile luate în urma publicării acestui articol. S-au creat — se menționează în adresă — cercuri de minim tehnic în cadrul cărora ingineri și tehnicieni cu bogată experiență în producție ajută pe tineri muncitori să-și ridice calificarea profesională, le fac cunoscute metode superioare în exploatările forestiere, ca de pildă: metoda tăierii în rînd, scoaterea buștenilor din parchete în trunchiuri și catarge, prelucrarea stas-urilor principale specifice locurilor de muncă etc. De asemenea, s-au luat măsuri pentru o mai bună organizare a locului de muncă, pentru extinderea metodelor avansate și pentru organizarea de schimburi de experiență, consfătuiri de producție cu participarea maiștrilor și șefilor de brigăzi în care se analizează realizarea planului pe sectoare, parchete și brigăzi. Alături de brigada de tineret din parchetul Mocirloasa — se menționează în adresă — toate celelalte brigăzi îndrumate și ajutate de organizațiile de partid, luptă în prezent cu mult succes pentru reducerea prețului de cost, pentru realizarea de cît mai mari economii.

★

În nr. 3334 al ziarului „Scînteia tineretului" în articolul „Nu se poate extinde inițiativa tinerilor de la G.A.C. „Scînteia"?" se critică faptul că multe organizații U.T.M. din G.A.C. din raionul Botoșani, nu privesc cu spirit de răspundere sarcinile pe care le au utemiștii și tinerii colectiviști față de dezvoltarea șeptelului, nu combat concepțiile înapoiate ale unor tineri față de profesia de crescător de animale. În încheiere, articolul recomanda Comitetului raional U.T.M. Botoșani să facă o largă popularizare în organizațiile de bază U.T.M. de la sate, a inițiativei tinerilor colectiviști de la G.A.C. „Scînteia", îndrumîndu-le să trimită pe cei mai buni tineri să lucreze în sectorul zootehnic, îngrijindu-se apoi ca aceștia să-și ridice calificarea.

În scrisoarea de răspuns, sosită la redacție, Comitetul raional U.T.M. Botoșani comunică redacției: „...organizațiile U.T.M. din G.A.C.-urile raionului au fost ajutate prin membrii comitetului raional U.T.M. să-și stabilească sarcini concrete pe baza unei analize temeinice privind contribuția pe care trebuie s-o aducă tinerii la asigurarea hranei animalelor și la ridicarea de construcții zootehnice la prețuri de cost cît mai scăzute". În continuare scrisoarea menționează că la G.A.C. Roma — organizație de bază U.T.M. criticată în mod special în articol, tinerii colectiviști, sub conducerea organizației de partid, au analizat într-o adunare generală deschisă contribuția pe care au adus-o la dezvoltarea sectorului zootehnic. Pe baza analizei făcute, adunarea a stabilit ca un număr de tineri — dintre cei mai buni — să fie recomandați să lucreze în sectorul zootehnic. Astfel, utemiștii Nichifor Dumitru, Puiu Ioan și Adumitracesei Dumitru s-au angajat să lucreze la ferma de vaci, Puiu Sava, Adumitracesei Gheorghe și alții s-au angajat să muncească în sectorul ovin. În aceeași adunare generală tinerii au hotărît să îngrijească cultura a 60 ha cu porumb pentru siloz, să contribuie prin acțiuni voluntare la însilozarea unei cantități de 2.400 tone porumb și alte nutrețuri. Tinerii s-au angajat de asemenea să contribuie prin muncă voluntară la terminarea maternității de scroafe și a unui saivan pentru oi.

Mulțumind pentru critica și recomandările făcute în articol, membrii biroului Comitetului raional U.T.M. Botoșani se angajează ca inițiativa tinerilor de la G.A.C. „Scînteia" să fie extinsă în cel mai scurt timp în toate G.A.C.-urile din raion.

Insușirea tehnicii noi cere o înaltă calificare

(Urmare din pag. I-a)

acum unele conferințe aveau un caracter general „realizări în domeniul X sau Y" etc. Trebuie făcută o cotitură în acest sens. Să nu mai repetăm tinerilor cunoștințele pe care ei și le-au însușit din lectura tehnică. Să ne prezentăm noutăți, noutăți din tehnica țărilor socialiste. Noi am fi foarte bucuroși, de asemenea să primim în rîndul nostru academicieni, profesori universitari, inalți specialiști — de pildă, am fi bucuroși să-l primim în mijlocul nostru pe tovarășul academician Gr. C. Moisil specialist în teoria mecanismelor automate — să cunoaștem cu ajutorul acestor tovarăși o seamă de probleme care se pun acum în acest domeniu, cum se pot ele rezolva. Am dori să ascultăm pe tovarășul profesor universitar Edmond Nicolau de la Institutul Politehnic, specialist în cibernetică, pe tovarășul profesor doctor inginer Remus Răduleț, membru corespondent al Academiei R.P.R. care să ne vorbească despre problemele ce stau în prezent în fața energeticii. Tinerii noștri ar dori să se întîlnească în cadrul uzinei cu diverși specialiști de la Institutul de fizică al Academiei R.P.R. care să le vorbească despre folosirea semiconductorilor în tehnica modernă. În acest fel vor avea posibilitatea să cunoască o seamă de cuceriri ale tehnicii moderne mondiale, să primească ajutor calificat în aplicarea lor la specificul uzinei noastre.

Cred, de asemenea, că ar trebui ca „Editura Tehnică" să editeze mai multe cărți și culegeri în care să prezinte procese de automatizare, linii de fabricație semi-automate și automate, care să ne dea posibilitatea să ne însușim din vreme caracteristicile mașinilor moderne, tehnologia modernă, principiile de funcționare a liniilor automate. Făcînd din vreme acest lucru vom avea posibilitatea să folosim mașinile și agregatele de înaltă tehnicitate încă de la început, de la introducerea lor, cu maximum de randament.

Nouă, comitetului U.T.M. ne revine sarcina să ne ocupăm în mod permanent de ridicarea calificării tinerilor, să găsim cele mai eficace forme de răspîndire a tehnicii, să urmărim în ce măsură tinerii aplică noțiunile acumulate prin diferite forme. Aceasta, pentru ca fiecare tînar să-și ridice pregătirea profesională la nivelul tehnicii noi în plin progres.

O vizită la casa muzeu „N. Grigorescu"

Cu ocazia împlinirii a 122 de ani de la nașterea marelui pictor Nicolae Grigorescu, studenții Institutului de arte plastice „Nicolae Grigorescu" din București au făcut o excursie la casa muzeu din Cîmpina, unde artistul a lucrat în ultima perioadă a vieții sale.

Studenții s-au interesat aici îndeaproape de viața și activitatea pictorului.

Nemuritoarele pînze: „Car cu boi", „Atacul de la Smîrdan", „Vechilul", „Convoi de prizonieri turci", „La izvor" — penultima lucrare care a rămas neterminată — precum și noile achiziții de desene și schițe, au fost studiate cu multă atenție de vitorii artiști plastici.

Printre obiectivele care au mai fost vizitate, a fost și Castelul Hașdeu din Cîmpina, care actualmente va fi restaurat și socotit monument de artă.

IUSTIN BRATU
student

Cei ce învață la două școli

(Urmare din pag. I-a)

ică nu numai să-i învețe me-
eria, ci și de educarea lor, de
ormarea lor morală. Deseori,
n pauze, elevii care fac prac-
ică la turnătoria de metale ne-
eroase stau grămadă în jurul
naiștrilor care le vorbesc des-
re felul cum își organizează
i locul de muncă, despre meto-
ele lor de muncă, despre viața
or.

Încă de pe acum conducerea
colii, profesorii, maiștrii, diri-
inții se ocupă de organizarea
racticii în producție a elevilor,
are se va desfășura la uzina
metalurgică, la sfîrșit de an.
mpreună cu conducerea uzinei,
coala a și întocmit planul de
lesfășurare a practicii de către
levi. Se știe precis în ce sec-
ii vor lucra elevii, cine îi va
ndruma. Mulți elevi au cerut
ă lucreze în uzină și în pe-
ioada de vară, în vacanță, să
e califice. Această cerere a fost
probată.

Legăturile statornicite între
coală și uzină sînt un început
bun pe calea legării tot mai
strînse a învățămîntului de prac-
tică. Evident se pot face mult mai multe lucruri în această direcție. Conținutul patronării școlii de către uzină nu se limitează doar la atît. Legăturile școlii cu uzina pot fi și trebuie să fie mult mai complexe. Este vorba mai ales de activitatea organizațiilor U.T.M. — a școlii și a uzinei — care aveau datoria să întregească munca desfășurată de școală și uzină, să organizeze acțiuni cultural-sportive comune ale tinerilor muncitori cu elevii, să realizeze un schimb de experiență între cele două organizații. Toate acestea ar fi putut foarte bine să se realizeze dacă comitetul U.T.M. al uzinei ar fi dat importanța cuvenită sarcinilor ce-i revin în ce privește întărirea legăturilor școlii cu uzina care o patronează, ar fi întocmit un plan de muncă comun cu comitetul U.T.M. al școlii.

Cele două comitete U.T.M — al școlii și al uzinei — trebuie să se întrunească pentru a discuta și elabora un plan de acțiuni comune între muncitori și elevi.

În organizarea activităților comune între școală și uzină, accentul trebuie să cadă pe acțiunile cu caracter educativ. Elevii trebuie să-ți petreacă cît mai mult timp în uzină, în mijlocul muncitorilor, să cunoască munca, viața acestora. În acest sens se pot organiza acțiuni culturale comune între muncitori și elevi, cum ar fi: seri literare, simpozioane, concursuri „Cine știe cîștigă", vizite la muzee, excursii, reuniuni tovărășești etc. De asemenea tinerii muncitori din uzină să-i invite pe elevii utemiști la adunările lor generale pentru ca aceștia să-și însușească spiritul combativ al muncitorilor, spiritul lor de răspundere față de sarcinile încredințate, să ia exemplu de la ei. La rîndul lor elevii să-i invite la adunările lor generale pe tinerii muncitori.

Un astfel de plan trebuie să fie pus în aplicare. În perioada practicii în producție a elevilor și în vacanța de vară, elevii să fie cît mai mult alături de muncitori, în cadrul unor acțiuni interesante, care să contribuie mai mult la educarea comunistă a elevilor.

Peste 80 de spectacole — acesta e pînă în prezent bilanțul de activitate al Ansamblului de cîntece și dansuri populare „N. Bălcescu" din Craiova. Iată în fotografie: o parte din membrii ansamblului pregătindu-se să plece prin satele regiunii.

Foto: P. POPESCU

O excursie interesantă

Din dorința de a cunoaște cît mai bine regiunea natală, elevii Școlii medii mixte din Curtea de Argeș, îndrumați de profesori, au organizat nu de mult o interesantă excursie la Uzinele „Vasile Tudose" din Colibași, regiunea Pitești. Excursia a avut un dublu scop: cunoașterea de către elevi a uneia din importantele realizări ale regimului democrat-popular și approfundarea cunoștințelor teoretice predate în școală.

Această excursie a trezit în rîndurile elevilor dragostea și mai mare față de munca fizică.

GH. UNGUREANU
elev

In atenția participanților la „Pronosport"

Concursul Pronosport de duminică 29 mai este ultimul din luna mai. El intră în seria celor ce beneficiază de fondul suplimentar de premii în valoare de 200.000 lei dintre care un autoturism „Moskvici". Nu lipsiți de la acest concurs!

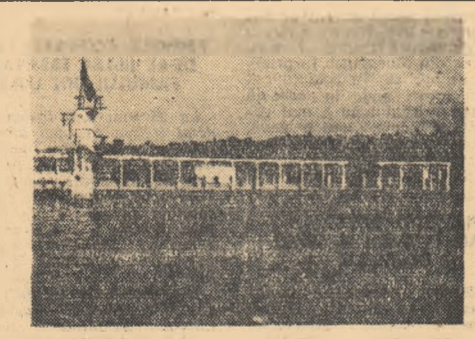

Vizitați orașul și raionul Turda care vă oferă posibilități turistice interesante.

Cabanele Muntele Băișorului și Cheile Turzii sînt deschise tot timpul anului.

Stațiunea balneară Turda cu băi sărate, băi de nămol și strand (băile romane) este deschisă pînă la 30 septembrie.

Parcul Zoologic din stațiunea balneară are peste 40 specii din fauna patriei noastre.

Autobuse moderne circulă permanent. Pentru excursii în grup se asigură transport cu autobuse speciale.

PENTRU COPIII DVS!

Cumpărați ciocolată, șerbeturi, drageuri, rahat, dropsuri, bomboane umplute, care se găsesc în sortimente bogate în magazinele alimentare.

PENTRU COMBATEREA INFECȚIILOR PIELII

FABRICA DE ANTIBIOTICE DIN IAȘI VĂ PUNE LA DISPOZIȚIE:

UNGUENTUL CU 3% AUREOCICLINA

pentru combaterea furunculozei, foliculitei, eczemei, microbiene, plăgilor infectate

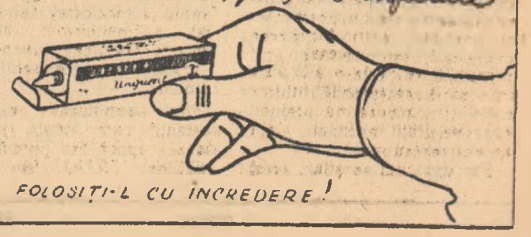

FOLOSIȚI-L CU ÎNCREDERE!

De peste hotare

Sesiunea specială a Consiliului de Securitate

Acţiunile provocatoare împotriva Uniunii Sovietice continuă să fie politica oficială a S. U. A.

Cuvîntarea lui A. A. Gromîko

NEW YORK 26 (Agerpres). — TASS transmite: La 26 mai, în cadrul şedinţei de dimineaţă a Consiliului de Securitate a luat cuvîntul A. A. Gromîko, ministrul Afacerilor Externe al U.R.S.S. In discursul său el a demascat inconsistenţa încercărilor reprezentanţilor S.U.A. şi acelora care le sprijină de a justifica politica provocatoare americană faţă de U.R.S.S.

Guvernul S.U.A. afirmă inclusiv prin reprezentantul său în Consiliul de Securitate că, pasămite, zborul unui singur avion, şi încă neînarmat, cu un singur motor, cu un singur aviator pe bord, în spaţiul aerian al Uniunii Sovietice nu este nici decum un act de agresiune.

Raţionament ciudat şi absurd. Poate că guvernul S.U.A. ne va explica cîte avioane sînt necesare pentru ca prin încălcarea de către ele a frontierelor unui stat, mai ales printr-o încălcare premeditată, să fie vorba de o agresiune? Reiese că violarea frontierelor de către un singur avion nu constituie o agresiune. Dar încălcarea frontierelor de către două, trei sau patru avioane — constituie sau nu o agresiune?

A. A. Gromiko a subliniat că acei care afirmă că violarea frontierelor altui stat de către un singur avion nu constituie încă o agresiune ocolesc faptul bine cunoscut că au avut loc în repetate rînduri violări ale frontierelor sovietice de către avioane americane.

Intrucît unii reprezentanţi din Consiliul de Securitate au subliniat importanţa declaraţiei preşedintelui Eisenhower cu privire la sistarea pătrunderii avioanelor americane în spaţiul aerian al Uniunii Sovietice, este cazul să amintim că în cadrul întîlnirii preliminare a conducătorilor celor patru puteri la care am avut ocazia să asist, el a declarat făţiş că promisiunea lui este valabilă numai pentru perioada rămînerii sale la Casa Albă, adică pînă în ianuarie 1961. Dar în declaraţia sa de ieri preşedintele n-a adus la cunoştinţa opiniei publice din S.U.A. această clauză. In afară de aceasta el a subliniat în expresii şi mai categorice că guvernul S.U.A. va continua activitatea de recunoaştere şi spionaj împotriva Uniunii Sovietice folosind orice, atît mijloace vechi cît şi noi, adică a confirmat că el personal aprobă şi pe viitor programul acţiunilor provocatoare împotriva Uniunii Sovietice.

Declaraţiile şefului guvernului S.U.A. dovedesc un singur lucru, şi anume: preşedintele însuşi şi guvernul condus de el nu renunţă la linia agresivă a politicii faţă de Uniunea Sovietică, nu condamnă această politică şi caută să se descotorosească printr-un gest formal faţă de Uniunea Sovietică.

Aşa cum a spus chiar şeful guvernului sovietic la Paris, guvernul U.R.S.S. şi întregul popor sovietic nu au nevoie de astfel de gesturi şi nu le pretind din partea guvernului S.U.A. sau a preşedintelui Eisenhower. Guvernul S.U.A., desigur, poate să hotărască dacă să trimită sau să nu trimită avioane în spaţiul aerian al Uniunii Sovietice. Dar, după cum se ştie, nu depinde totul de el. Multe depind şi de Uniunea Sovietică care va distruge aceste avioane şi va da agresorului riposta cuvenită.

Astfel — a subliniat A. A. Gromiko — nota guvernului S.U.A. şi declaraţia preşedintelui Eisenhower confirmă că acţiunile provocatoare împotriva Uniunii Sovietice continuă să fie politica oficială a S.U.A. şi că, prin urmare, pericolul pe care îl implică aceste acţiuni nu este înlăturat. Şi dacă este aşa, guvernul S.U.A. trebuie să ştie că el va purta întreaga răspundere pentru continuarea acestei politici. Am spus, spunem şi vom spune acest lucru cît nu este prea tîrziu.

A. A. Gromiko a declarat în continuare că încercările reprezentantului guvernului S.U.A. de a explica acţiunile agresive faţă de U.R.S.S. prin refuzul guvernului sovietic de a accepta aşa numitul plan al „cerului deschis" sînt absurde şi periculoase.

Dacă guvernul S.U.A. ar fi avut o poziţie mai mult sau mai puţin obiectivă în legătură cu problema „cerului deschis" şi dacă el ar fi căutat într-adevăr posibilitatea de a se ajunge la un acord cu Uniunea Sovietică în ce priveşte problema arzătoare — dezarmarea şi încetarea cursei înarmărilor, atunci, după ce a devenit cunoscută reacţia Uniunii Sovietice la această propunere, el ar fi trebuit s-o retragă şi să declare că deoarece această cale nu poate constitui o bază pentru încheierea unui acord, este necesar, prin urmare, să se caute o altă cale care să fie acceptabilă tuturor statelor şi care să nu prejudicieze securităţii niciunui stat: fie el mare sau mic.

Dar după cum se ştie, acest lucru nu s-a întîmplat. Nu s-a întîmplat pentru că obiectivitatea şi dorinţa de a se ajunge la o înţelegere în problemele dezarmării pe baza unor propuneri reciproc acceptabile — sînt noţiuni străine guvernului S.U.A., imperialiştilor americani.

A. A. Gromiko a criticat declaraţiile reprezentanţilor S.U.A. în care, politica provocatoare promovată de guvernul american faţă de Uniunea Sovietică este justificată prin aceea că aceste acţiuni sînt întreprinse datorită refuzului guvernului sovietic de a accepta propunerea cu privire la „cerul deschis".

Nu este greu de înţeles, a declarat reprezentantul U.R.S.S., unde ar fi ajuns lucrurile în relaţiile dintre state dacă această „concepţie" a guvernului S.U.A. în ce priveşte relaţiile internaţionale ar fi fost recunoscută într-o formă sau alta.

In momentul în care acest lucru s-ar fi întîmplat, dreptul internaţional, principiile imuabile ale suveranităţii statelor ar fi fost încălcate, fapt în urma căruia ar fi avut de cîştigat agresorul şi numai el.

Apoi A. A. Gromiko a răspuns la declaraţia reprezentantului american că guvernul S.U.A. îşi exprimă uimirea în legătură cu faptul că problema acţiunilor agresive ale aviaţiei S.U.A. împotriva Uniunii Sovietice nu a fost ridicată de guvernul sovietic atunci cînd şeful guvernului N. S. Hruşciov a dus tratative confidenţiale cu preşedintele Eisenhower la Camp David.

Da, într-adevăr, a spus A. A. Gromiko, şeful guvernului sovietic nu a ridicat atunci această problemă. Pentru ce nu a ridicat această problemă? Pentru că cunoştea bine moravurile şi firea celor cu care ducea tratative. Doar timp de cîţiva ani guvernul sovietic a atras atenţia S.U.A. asupra caracterului inadmisibil şi asupra primejdiei pe care le comportă zborurile provocatoare ale avioanelor americane în spaţiul aerian al Uniunii Sovietice.

El a protestat, a avertizat guvernul S.U.A. de răspunderea pe care acesta din urmă şi-o asumă în legătură cu aceste zboruri. Şeful guvernului sovietic a considerat atunci că în ciuda dovezilor neîndoielnice şi a faptelor incontestabile de violare grosolană a frontierelor U.R.S.S. de către avioane americane guvernul S.U.A. a refuzat să recunoască acest lucru. Procedînd în acest fel, guvernul S.U.A. a ignorat cerinţele elementare ce se pretind oricărui guvern cu răspundere, cu atît mai mult guvernului unei mari puteri.

Se ridică întrebarea, putem oare în asemenea condiţii să contăm pe faptul că dacă şeful guvernului sovietic ar fi ridicat această problemă în convorbirile confidenţiale cu preşedintele Eisenhower, partea americană ar fi încetat zborurile provocatoare ale aviaţiei sale împotriva Uniunii Sovietice? Se poate spune cu siguranţă că guvernul S.U.A. ar fi procedat aşa cum a procedat în nenumărate rînduri, descotorosindu-se prin răspunsuri formale, lipsite de conţinut, la avertismentele şi protestele serioase ale Uniunii Sovietice.

Preşedintele S.U.A. ar fi trebuit să se scuze singur pentru acţiunile amintite şi să asigure guvernul U.R.S.S. şi pe conducătorul său că în viitor ele nu vor mai fi admise. Preşedintele Eisenhower a considerat probabil că provocările aviaţiei americane împotriva Uniunii Sovietice chiar vor întări poziţia S.U.A. în tratativele cu Uniunea Sovietică.

Răspunzînd la încercările stîngace de a abate atenţia de la problema ridicată de guvernul sovietic prin tot felul de născociri despre aşa-numitul spionaj sovietic în S.U.A., A. A. Gromiko a declarat: Tot ceea ce s-a spus aici de către reprezentantul S.U.A. în legătură cu spionajul sovietic nu merita atenţie şi este mai curînd demn de paginile revistelor poliţiste ieftine decît de tribuna Consiliului de Securitate.

Guvernul sovietic, a subliniat A. Gromiko, ca răspuns la pretenţiile guvernului S.U.A. a declarat şi declară din nou că atît agresorului care va îndrăzni să pătrundă pe teritoriul statului sovietic cît şi complicilor lui care voluntar sau involuntar sînt în cîrdăşie cu el li se va da riposta cuvenită.

Subliniind că reprezentantul S.U.A. nu a făcut nici un fel de declaraţii în legătură cu faptul că încălcarea de către un stat a frontierelor altui stat este o chestiune inadmisibilă, A. Gromiko a declarat în continuare:

Este semnificativ că reprezentanţii unor state, şi aceasta se aplică în primul rînd aliaţilor S.U.A. în cadrul N.A.T.O., recunoscînd importanţa principiului suveranităţii, din anumite motive, cînd s-au referit la încălcarea suveranităţii Uniunii Sovietice de către Statele Unite, au declarat că nu văd nimic îngrozitor în aceasta. Cu alte cuvinte, principiul suveranităţii este un lucru bun, dar numai al suveranităţii propriei ţări. In măsura în care este vorba de alte state, în cazul respectiv, despre U.R.S.S., încălcarea acestui principiu este un fenomen de mică importanţă şi mai merită oare să se manifeste nelinişte?

Referindu-se la cuvîntările reprezentanţilor Franţei şi Angliei, A. A. Gromiko a declarat că, probabil, considerentele de grup ale membrilor blocului militar N.A.T.O. predomină asupra conştiinţei răspunderii pentru menţinerea păcii care revine fiecărui stat — membru al Consiliului de Securitate — şi cu atît mai mult membrilor săi permanenţi.

Guvernele ai căror reprezentanţi s-au ridicat în Consiliul de Securitate în apărarea agresorului, a declarat în continuare A. A. Gromiko, trebuie să ştie că, dînd dovadă de laşitate şi tolerînd agresorul, ele îl încurajează la provocări şi mai primejdioase.

In încheiere A. A. Gromiko a spus:

Uniunea Sovietică, prezentînd Consiliului de Securitate problema acţiunilor agresive ale S.U.A., şi-a dat seama desigur, că aici există şi judecători nedrepţi, ale căror concepţii despre drept şi legalitate nu se deosebesc de loc de concepţiile agresorului însuşi. Dar guvernul sovietic a pornit de la premisa că, refuzînd să condamne pe agresori şi punîndu-se de fapt în situaţia de complici ai acestuia, aceşti judecători îşi vor face un rechizitoriu lor înşişi. Noi, oamenii sovietici, şi prietenii noştri — popoarele statelor socialiste — vom trage de aici concluziile corespunzătoare. La acţiuni agresive vom răspunde aşa cum se cuvine pentru a asigura securitatea atît a ţării noastre cît şi a aliaţilor noştri.

Se poate afirma cu certitudine că neîndeplinirea de către Consiliul de Securitate a datoriei ce-i revine în mod direct poate duce la situaţia cînd unele state sau altele, poate chiar dintre acelea reprezentate astăzi în Consiliul de Securitate, vor privi după un timp oarecare spre Kremlin aşteptînd ajutor, aşteptînd apărare împotriva agresiunii aşa cum s-a întîmplat nu o dată în trecut.

★

NEW YORK 26 (Agerpres). — TASS transmite: La 26 mai după cuvîntarea rostită de şeful delegaţiei sovietice şi intervenţiile reprezentanţilor S.U.A. şi Republicii Populare Polone, a avut loc votarea proiectului de rezoluţie sovietic care condamnă S.U.A. pentru pătrunderea avioanelor americane în spaţiul aerian al altor state. Pentru acest proiect de rezoluţie au votat U.R.S.S. şi Republica Populară Polonă. Reprezentanţii Ceylonului şi Tunisiei s-au abţinut de la vot. Şapte delegaţii (S.U.A., Anglia, Franţa, Argentina, Ecuadorul, Italia şi Ciankaişistul) au votat contra.

Telegrama adresată de N. S. Hruşciov lui Ciu En-lai

MOSCOVA 26 (Agerpres). — TASS transmite: La Moscova a fost dată publicităţii telegrama adresată de preşedintele Consiliului de Miniştri al U.R.S.S., Nikita Hruşciov, premierului Consiliului de Stat al R. P. Chineze, Ciu En-lai, ca răspuns la telegrama de felicitare primită cu prilejul lansării de către Uniunea Sovietică a navei cosmice-satelit. In telegramă se spune printre altele:

„Această măreaţă victorie a poporului sovietic în cucerirea spaţiului cosmic va constitui o nouă dovadă convingătoare că eforturile creatoare ale ţărilor socialiste sînt îndreptate spre construcţia paşnică şi asigurarea progresului omenirii".

Lansarea navei cosmice-satelit, se spune în telegramă, vine să demonstreze puterea în permanenţă crescîndă a forţelor socialismului, capacitatea lor de a apăra pacea şi de a înfrîna pe aventurierii imperialişti dacă ei vor îndrăzni să dezlănţuie un nou război.

Nikita Hruşciov a urat poporului frate chinez noi victorii în opera măreaţă şi nobilă a construirii socialismului şi comunismului.

Muncitorii austriaci salută apropiata vizită a lui N. S. Hruşciov

VIENA 26 (Agerpres). — TASS transmite: Muncitorii de la o serie de mari întreprinderi din Austria au trimis pe adresa ambasadei sovietice de la Viena scrisori în care salută pe şeful guvernului sovietic, N. S. Hruşciov, în legătură cu apropiata sa vizită în Austria şi îl invită să viziteze întreprinderile lor. Asemenea invitaţii au trimis printre altele, colectivele muncitorilor şi funcţionarilor de la o serie de întreprinderi petrolifere şi metalurgice, de la Uzina de automobile „Fiat" ş.a.m.d.

„Timp de 15 ani noi am întreţinut legături economice cu Uniunea Sovietică ceea ce a contribuit într-o mare măsură ca tovarăşii noştri de muncă să aibă de lucru, se spune în scrisoarea muncitorilor de la uzina de automobile. Cu ajutorul schimbului de delegaţii noi am stabilit contact direct cu muncitorii Uzinei de automobile din Moscova „Lihaciov".

Vizitarea uzinei noastre în timpul şederii dv. în Austria ar fi pentru noi o mare cinste şi sîntem convinşi că aceasta ar constitui o nouă contribuţie la cauza întăririi înţelegerii şi prieteniei noastre reciproce. Vă urăm călătorie plăcută!"

Pregătiri în vederea primului congres al tineretului din America Latină

MONTEVIDEO. Organizaţiile de tineret din Uruguay se pregătesc în vederea primului congres al tineretului din ţările Americii Latine care va avea loc la Havana în luna iulie. In Uruguay a luat fiinţă un comitet naţional de pregătire în care au intrat reprezentanţi ai diferitelor organizaţii de tineret.

Federaţia muncitorilor din industria lînii a adresat prin intermediul ziarului „El popular" un apel în care cheamă tot tineretul ţării să-şi unească eforturile pentru a asigura succesul primului congres al tineretului din ţările Americii Latine.

Senatori americani critică politica guvernului

Stassen: „A izbucnit o criză în domeniul politicii externe a S.U.A."

NEW YORK 26 (Agerpres). — TASS transmite: Miliardarul Nelson Rockefeller, guvernatorul statului New York, a declarat în cadrul unei conferinţe de presă care a avut loc în capitala statului Albany că va accepta să candideze din partea Partidului republican la postul de preşedinte dacă i se va propune. Deşi Rockefeller a declarat că „va trebui probabil să se aştepte" ca din partea Partidului republican să fie propusă candidatura lui Nixon, el a subliniat că S.U.A. trec în prezent printr-o „epocă de schimbări".

Rockefeller a repetat că în nici un caz nu va fi de acord să candideze din partea Partidului republican pentru postul de vicepreşedinte.

Comentînd această declaraţie a lui Rockefeller numeroşi observatori americani îşi exprimă părerea că ea dovedeşte slăbirea serioasă a situaţiei politice a lui Nixon, ca urmare a faptului că a luat apărarea acţiunilor agresive ale avioanelor americane deasupra teritoriului sovietic.

Corespondentul din Philadelphia al agenţiei United Press International anunţă că fruntaşul Partidului republican Harold Stassen, delegat din partea Pennsylvaniei la Congresul din iulie al Partidului republican, a declarat că „sprijină mişcarea pentru aprobarea de către congres a candidaturii lui Nelson Rockefeller la postul de preşedinte".

Stassen a refuzat să sprijine candidatura lui Nixon la postul de preşedinte. El a declarat că îl susţine pe Rockefeller „acum, cînd a izbucnit o criză în domeniul politicii externe" a S.U.A.

Morse: „Se alocă cu prea mare uşurinţă sume colosale pentru spionaj"

WASHINGTON 26 (Agerpres). — Buletinul oficial al Congresului S.U.A. — „Congressional Record" — a publicat o amplă cuvîntare a senatorului democrat Morse (din partea statului Oregon), în care acesta critică politica externă a Statelor Unite şi cere să se renunţe la „bipartizanism" în politica externă americană, adică la sprijinul de către partidul democrat a politicii externe falimentare a guvernului republicanilor. Morse a cerut ca politica externă să fie dezbătută de popor în cadrul apropiatei campanii electorale şi „să i se dea acestuia posibilitatea să aleagă în ceea ce priveşte orientarea politicii externe".

Morse l-a acuzat pe Eisenhower că desfăşoară o „cursă imorală a înarmărilor nucleare, care nu poate fi compatibilă cu niciunul din acele principii morale în faţa cărora ne plecăm capetele în zilele de duminică".

Morse a cerut Partidului democrat să elaboreze un program constructiv care să promită poporului american schimbarea efectivă a politicii implicînd primejdia izbucnirii unui război.

Referindu-se la incidentul cu avionul „U-2", Morse a recunoscut că Senatul alocă cu prea multă uşurinţă sume colosale pentru activitatea de spionaj a Agenţiei Centrale de Investigaţii, fără să controleze cum sînt ele cheltuite. Senatorul a criticat şi „poziţia Statelor Unite faţă de incident, care este considerat în lumea întreagă drept o formă de agresiune. Astfel trebuie considerată trimiterea avionului de spionaj în spaţiul aerian al Rusiei. Aceasta a fost o formă de agresiune".

„Generaţia noastră, a declarat în încheiere senatorul, are de rezolvat o mare problemă — să fie război sau pace. Dacă va fi război America va înceta să mai existe. Dacă va fi pace, atunci în faţa omenirii se va deschide posibilitatea ridicării pe acele culmi ale civilizaţiei care mai sînt încă inaccesibile pentru noi".

Creşte mînia poporului japonez

Mari demonstraţii de protest împotriva tratatului militarist

TOKIO 26 (Agerpres). — La 26 mai au avut loc în întreaga Japonie în cadrul unei acţiuni de luptă unită împotriva ratificării forţate a „tratatului de securitate" japono-american, numeroase mitinguri şi demonstraţii sub lozincile: „Jos tratatul de securitate! Jos cabinetul reacţionar al lui Kişi! Să fie dizolvat parlamentul!"

Potrivit relatărilor corespondenţilor agenţiilor de presă, în după-amiaza zilei de 26 mai, oamenii muncii din Tokio au pornit în numeroase coloane spre centrul capitalei. Lor li s-au alăturat delegaţi sosiţi din aproape toate regiunile Japoniei.

Demonstranţii masaţi în jurul clădirii parlamentului au cerut cu insistenţă demisia lui Kişi şi anularea tratatului militarist încheiat cu S.U.A. După cum menţionează agenţia United Press International, Kişi a fost nevoit să rămînă „prizonier" în clădirea parlamentului mai mult de 12 ore neputînd ieşi de teama demonstranţilor. El a reuşit să se strecoare spre maşină noaptea tîrziu din clădirea parlamentului pe o uşă dosnică sub o puternică escortă poliţienească. După cum relatează corespondentul agenţiei menţionate, demonstranţii neputînd intra în clădirea parlamentului au aruncat cu pietre în poliţişti care au fost nevoiţi să se ascundă îndărătul camioanelor ce baricadau intrarea principală. Peste 30 de poliţişti au fost răniţi, 5 dintre ei fiind în stare gravă.

La demonstraţia de masă de la Tokio au luat parte peste 150.000 de persoane.

In timpul demonstraţiei din faţa parlamentului, mai multe elemente din organizaţia fascistă „Partidul patriotic al marii Japonii" reuşind să se strecoare printre demonstranţi au încercat să săvîrşească un atac împotriva conducătorilor Partidului Socialist Japonez. Asanuma, preşedintele partidului şi Sudzuki fostul preşedinte. Aceştia se aflau la o masă în faţa clădirii parlamentului unde stringeau semnături ale demonstranţilor pe o petiţie cerînd anularea ratificării Tratatului militarist. Unul dintre agresorii fascişti a aruncat asupra lui Asanuma şi Sudzuki sticle cu amoniac, iar un altul l-a atacat pe Asanuma. Demonstranţii au dat riposta cuvenită agresorilor fascişti. Poliţia a intervenit luînd sub apărarea sa pe agresorii fascişti.

In cursul aceleiaşi după-amieze, 300 de ţărani japonezi sosiţi din diferite prefecturi ale ţării au demonstrat în faţa Ambasadei americane la Tokio exprimîndu-şi protestul împotriva amintitei vizite a lui Eisenhower în Japonia şi cerînd retragerea avioanelor americane de spionaj „U-2" din Japonia. In cursul acestei zile, peste 4.500.000 de muncitori din industria chimică, muncitori portuari, metalurgişti, mineri, feroviari şi muncitori din celelalte ramuri ale industriei Japoniei au declarat greve parţiale, iar studenţii de la toate instituţiile de învăţămînt superior din ţară au organizat la rîndul lor mitinguri de protest.

Potrivit datelor furnizate de Consiliul Naţional de luptă împotriva „Tratatului de securitate" japono-american, la 26 mai, 17 milioane de persoane au semnat petiţii care cer respingerea şi anularea Tratatului militar dintre S.U.A. şi Japonia.

Potrivit ultimelor ştiri sosite de la Tokio, valul mîniei poporului este în continuă creştere.

KIŞI: Pe ochii mei că nu văd ce-l supără pe manifestanţi!...

Desen de V. TIMOC

Discursul radiodifuzat al preşedintelui Eisenhower

WASHINGTON 26 (Agerpres). — La 26 mai preşedintele Eisenhower a rostit un discurs radiodifuzat în care a încercat să dea un răspuns la criticile tot mai intense aduse în ultimul timp în S.U.A. şi în străinătate politicii externe a guvernului şi, îndeosebi repetatelor acţiuni de spionaj ale aviaţiei americane care au dus la torpilarea conferinţei la nivel înalt.

Preşedintele şi-a început discursul amintind că S.U.A. duc o politică de pe poziţii de forţă, al cărei scop ar fi... realizarea „unei păci îndelungate pe baze echitabile". Incercînd să justifice activitatea de spionaj pentru „obţinerea de informaţii în legătură cu posibilităţile militare ale celorlalte ţări puternice", preşedintele a declarat că această activitate „constituia încă de mult una din preocupările mele serioase (ale lui Eisenhower — n.r.)". Imi asum răspunderea deplină, a spus el, pentru aprobarea diferitelor programe adoptate de guvernul nostru (al S.U.A.) pentru asigurarea spionajului militar şi evaluarea datelor furnizate de acesta".

Zborul „întreprins la 1 mai departe în adîncul Rusiei", a spus în continuare preşedintele — „din păcate, nu a reuşit". Răspunzînd la critica făcută de politicienii americani că zborul lui „U-2", care a eşuat, a fost întreprins în preajma conferinţei la nivel înalt, Eisenhower a spus: „In ceea ce priveşte data cînd a fost întreprins acest zbor, se punea problema dacă este cazul să oprim realmente programul stabilit şi să renunţăm la strîngerea de informaţii importante, care erau extrem de necesare şi de care, după toate probabilităţile, noi nu am mai fi putut dispune mai tîrziu". Răspunzînd la această întrebare, el a declarat că „programul trebuia continuat".

Căutînd să justifice explicaţiile la care a recurs guvernul american după ce faptele privitoare la zborul de spionaj deveniseră cunoscute întregii lumi, Eisenhower a declarat că afirmaţiile iniţiale ale guvernului S.U.A. au constituit o „declaraţie de acoperire". „Cînd, ulterior, s-a stabilit în mod definitiv situaţia pilotului şi cînd nu mai exista nici o posibilitate de a se evita demascarea protectului, a spus el, noi am expus amănuntele faptice". Eisenhower a repetat că „programul de spionaj aerian al S.U.A." se aplică cu aprobarea lui personală.

Amintind de declaraţia sa făcută la Paris că zborurile avioanelor „U-2" „încetează" deoarece „utilitatea lor a scăzut", Eisenhower a subliniat totodată că în „domeniul spionajului se elaborează permanent metode noi, în afară de folosirea aviaţiei".

Referindu-se la starea de alarmă declarată de ministrul de Război Gates în momentul în care şefii de guverne erau întruniţi la conferinţa de la Paris, preşedintele a declarat că el însuşi a aprobat „verificarea pregătirii de luptă" şi că S.U.A. vor continua şi pe viitor asemenea „verificări".

Preşedintele a consacrat o mare parte a discursului său încercărilor de a se dezice de răspunderea pentru torpilarea conferinţei de la Paris a conducătorilor celor patru puteri.

Referindu-se la politica de viitor a S.U.A., preşedintele a declarat că această politică include în primul rînd programul „menţinerii forţei" armate a S.U.A. şi „întărirea" ei.

Incercînd să liniştească opinia publică americană, preşedintele a declarat că intenţionează „să menţină legăturile concrete cu conducătorii sovietici asupra problemelor nerezolvate". In ce priveşte cea de-a doua parte a politicii noastre, relaţiile cu Uniunea Sovietică, a spus Eisenhower, noi şi întreaga lume ne dăm seama că în pofida recentei dezamăgiri, programul spre o înţelegere reciprocă, spre slăbirea cauzelor care dau naştere la încordare şi spre reducerea armamentelor, continuă să fie la fel de necesară. Vom continua aceste eforturi paşnice şi, inclusiv, vom participa la tratativele care se duc acum cu Uniunea Sovietică".

Eisenhower şi-a încheiat discursul dînd asigurări că ar fi devotat cauzei păcii.

DIN TOATE COLŢURILE LUMII

SPARGĂTORUL DE GHEAŢĂ ATOMIC „LENIN" ÎN PRIMA SA CURSĂ ÎN ARCTICA

In curînd vasul amiral al flotei sovietice din Arctica, spărgătorul de gheaţă atomic „Lenin", va pleca din Murmansk în prima cursă în Arctica. In bazinul polar, în locuri unde în această perioadă a anului nu a mai navigat pînă acum nici o navă, vor fi efectuate importante cercetări ştiinţifice în vederea studierii stării gheţurilor pentru navigaţia în Arctica în 1960.

PIANISTUL AMERICAN VAN CLIBURN A SOSIT ÎN U.R.S.S.

La 26 mai, cunoscutul pianist american Van Cliburn, laureat al primului concurs internaţional „Ceaikovski" (Moscova, 1958) a sosit cu un avion „Boeing-707" la Moscova. El va întreprinde un turneu de 50 de zile prin U.R.S.S., cîntînd în oraşele Moscova, Leningrad, Kiev, Tbilisi, Erevan.

„Au trecut doi ani şi o săptămînă de cînd v-am spus „la revedere", însă în tot acest timp am fost sufleteşte alături de dumneavoastră, a declarat Van Cliburn la sosirea pe aeroportul Vnukovo. Visul măreţ al vieţii mele este să cînt pentru dumneavoastră".

PREMIILE ACORDATE LA CEL DE-AL III-LEA FESTIVAL AL FILMULUI DIN U.R.S.S.

La 25 mai s-a încheiat cel de-al treilea Festival unional al filmului şi s-a dat publicităţii hotărîrea juriului cu privire la cele mai bune filme pe anul 1959.

Au fost distinse cu diplome speciale de onoare ale Festivalului filmele „Soarta unui om" (Studioul „Mosfilm") şi „Soarta poetului" (Studioul „Tadjikfilm").

Diploma de gradul întîi şi premiul I au fost atribuite filmului „Balada soldatului", producţie a studioului cinematografic „Mosfilm". Au fost decernate diplome de gradul al II-lea şi premiul II trilogiei „Calvarul" („Surorile", „Anul 1918", „Dimineaţă mohorîtă"), filmului „Casa părintească" (Studioul „Gorki" din Moscova), precum şi filmului „Ivanna" (Studioul cinematografic de filme artistice „Dovjenko" din Kiev).

CUTREMURELE DIN CHILE CONTINUA

La 26 mai cutremurele din Chile au continuat pentru a şasea zi consecutiv. După cum transmite agenţia France Presse întregul lanţ vulcanic din munţii Anzii chilieni este în plină activitate. In regiunea Valdivia, unde erup cinci vulcani vechi şi două cratere noi, pămîntul se cutremură aproape fără întrerupere. Nu s-au înregistrat însă noi victime deoarece populaţia a părăsit oraşele, transformate în ruine, şi s-a refugiat în cîmp deschis.

Potrivit agenţiei United Press International, ultimele cifre oficiale date publicităţii la Santiago arată că numărul victimelor se ridică la peste 5000, dintre care 1800 morţi, 2600 dispăruţi şi 660 răniţi. Se apreciază că aproximativ 600.000 de persoane au rămas fără locuinţe. Oraşele Ancud, Puerto, Montt, Valdivia, precum şi alte numeroase localităţi mai mici au fost distruse în întregime. La 26 mai, Institutul de geofizică al Universităţii chiliene a făcut cunoscut că începînd de duminică a înregistrat 32 de cutremure puternice dintre care mai multe au fost de proporţii „catastrofale". In urma cutremurelor s-au semnalat schimbări în regiunea insulelor chiliene de coastă mergînd pînă la strîmtoarea Magellan, unde multe insule au fost înghiţite de apele oceanului şi altele au apărut la suprafaţă. Navigaţia maritimă a fost întreruptă în această regiune pînă la întocmirea unor noi hărţi geografice.

„JIGNIRE"

La Curtea de Apel din Copenhaga a început procesul lui Martin Nielssen, redactor şef al ziarului „Land og Folk", intentat de către generalul V. Jalf, comandantul armatei, care îl acuză pe Nielssen de jignire a personalităţii sale. „Jignirea" s-a manifestat prin faptul că ziarul „Land og Folk" a demascat rolul trădător al lui V. Jalf în timpul ocupaţiei hitleriste.

Avocatul lui Martin Nielssen a declarat tribunalului că intenţionează să dovedească justeţea acuzaţiilor împotriva generalului Jalf publicate în ziar, inclusiv acuzaţia de a fi sabotat lupta pentru eliberarea Danemarcei de sub jugul ocupanţilor hitlerişti.

Pe scurt

ADDIS-ABEBA — La 25 mai delegaţia guvernamentală sovietică, care a sosit la Addis-Abeba pentru a participa la deschiderea Expoziţiei industriale a U.R.S.S., a fost primită de împăratul Haile Selasie I al Etiopiei. Conducătorul delegaţiei sovietice, M. A. Lesecико, a remis împăratului un mesaj personal al lui N. S. Hruşciov, preşedintele Consiliului de Miniştri al U.R.S.S.

PEKIN. — Agenţia China Nouă anunţă că la 26 mai premierul Ciu En-lai a avut o convorbire cu mareşalul Montgomery. La convorbire au fost prezenţi mareşalul He Lun, locţiitor al premierului şi mareşalul Cen I, locţiitor al premierului, ministru al Afacerilor Externe.

In cursul serii premierul Ciu En-lai a dat o recepţie în cinstea mareşalului Montgomery. Premierul Ciu En-lai şi mareşalul Montgomery au toastat.

BUDAPESTA. — După cum anunţă agenţia M.T.I., la 25 mai cunoscutul financiar şi fruntaş al vieţii publice din America, Cyrus Eaton şi soţia sa au sosit la Budapesta la invitaţia preşedintelui Camerii de Comerţ din Ungaria.

KABUL. — Conform acordului sovieto-afgan de colaborare din 28 ianuarie 1956, la 25 mai a fost semnat la Kabul protocolul cu privire la acordarea de ajutor tehnic de către Uniunea Sovietică Afganistanului în construirea portului fluvial Kizil-Kal.

PRAGA. — In seara de 25 mai la Teatrul Naţional — sala Smetana, a fost prezentată opera „Don Carlos" de Giuseppe Verdi. Zenaida Palli, artistă emerită a R. P. Romîne interpretînd rolul prinţesei Eboli, a fost îndelung aplaudată la scenă deschisă.

ANKARA. — După cum anunţă agenţia oficioasă Anatolia primul ministru al Turciei, Menderes, a anunţat la 25 mai încetarea activităţii Comisiei extraordinare a Medjlisului pentru anchetarea activităţii partidului popular republican de opoziţie şi a ziarelor care au legătură cu acest partid.

PEKIN. — După cum transmite China Nouă, la 25 mai o navă de război a S.U.A. a pătruns în apele teritoriale ale Chinei în regiunea Dunin din provincia Futzian şi a rămas acolo de la ora 20.22 pînă la 23,15. In legătură cu această serioasă provocare militară a S.U.A., purtătorul de cuvînt al Ministerului Afacerilor Externe al R. P. Chineze este împuternicit să dea un nou avertisment serios.