Biblioteca Centrală Regională Hunedoara-Deva

Proletari din toate țările, uniți-vă!

Scînteia tineretului

Organ Central al Uniunii Tineretului Muncitor

Anul XVI, seria II-a nr. 3458 | 4 PAGINI - 20 BANI | Marți 28 iunie 1960

COMUNICAT

cu privire la întîlnirea reprezentanților partidelor comuniste și muncitorești din țările socialiste

Reprezentanții partidelor comuniste și muncitorești din țările socialiste, care au asistat la Congresul al III-lea al Partidului Muncitoresc Romîn din partea Partidului Muncii din Albania, Partidului Comunist Bulgar, Partidului Comunist din Cehoslovacia, Partidului Comunist Chinez, Partidului Muncii din Coreea, Partidului Socialist Unit din Germania, Partidului Popular Revoluționar Mongol, Partidului Muncitoresc Unit Polonez, Partidului Muncitoresc Romîn, Partidului Muncitoresc Socialist Ungar, Partidului Comunist al Uniunii Sovietice, Partidului celor ce muncesc din Vietnam au hotărît să folosească prezența lor la București pentru a avea un schimb de păreri asupra problemelor actuale ale situației internaționale contemporane și a concluziilor care rezultă din aceasta pentru partidele frățești.

Participanții la consfătuire constată în unanimitate că întregul mers al evenimentelor internaționale și al dezvoltării țărilor sistemului mondial socialist a confirmat pe deplin justețea tezelor marxist-leniniste ale Declarației și ale Manifestului Păcii adoptate de partidele comuniste și muncitorești la Moscova în noiembrie 1957.

Participanții la consfătuire își confirmă fidelitatea față de principiile Declarației și ale Manifestului Păcii, care reprezintă Carta mișcării comuniste și muncitorești internaționale, programul ei de luptă pentru pace, democrație și socialism.

Reprezentanții partidelor comuniste și muncitorești din țările socialiste consideră că toate concluziile cuprinse în Declarație și în Manifestul Păcii: cu privire la coexistența pașnică a țărilor cu orînduiri sociale diferite; cu privire la posibilitatea preîntîmpinării războaielor în epoca actuală; cu privire la necesitatea de a ține mereu trează vigilența popoarelor față de pericolul de război, întrucît în condițiile existenței imperialismului se menține terenul pentru războaie agresive, — sînt pe de-a întregul aplicabile și la situația actuală.

„Partidele comuniste, — a subliniat Declarația — consideră lupta pentru pace drept sarcina lor primordială. Împreună cu toate forțele iubitoare de pace, ele vor face tot ce depinde de ele pentru a preîntîmpina războiul".

Declarația cuprinde de asemenea o concluzie importantă cu privire la formele de trecere ale diferitelor țări de la capitalism la socialism. „În condițiile contemporane, într-o serie de țări capitaliste, clasa muncitoare, în frunte cu detașamentul său de avangardă are posibilitatea... să înfrîngă rezistența forțelor reacționare și să creeze condițiile necesare pentru înfăptuirea pașnică a revoluției socialiste". În același timp trebuie avută în vedere și posibilitatea cuceririi de către clasa muncitoare a victoriei în revoluția socialistă și pe cale nepașnică.

Participanții la prezenta consfătuire relevă cu un sentiment de profundă satisfacție uriașele succese obținute de toate țările sistemului socialist în domeniul dezvoltării economiei și culturii, al întăririi orînduirii sociale și de stat, în dezvoltarea continuă a democrației socialiste. Pe zi ce trece se dezvoltă și se întărește tot mai mult marea comunitate a țărilor socialiste. Lagărul socialist se găsește în deplina înflorire a forțelor sale. El exercită o influență uriașă și mereu crescîndă asupra întregului mers al dezvoltării omenirii. Succesele Uniunii Sovietice și ale țărilor de democrație populară însuflețesc clasa muncitoare și pe toți oamenii muncii din țările capitaliste la lupta împotriva ofensivei exploatatorilor contra intereselor lor vitale, la lupta pentru pace și socialism.

Participanții la consfătuire declară că partidele comuniste și muncitorești vor întări și pe viitor coeziunea țărilor sistemului mondial socialist și vor apăra ca lumina ochilor unitatea lor în lupta pentru pace și securitatea tuturor popoarelor, pentru triumful marii cauze a marxism-leninismului.

C.C. al Partidului Muncii din Albania
C.C. al Partidului Comunist Bulgar
C.C. al Partidului Comunist din Cehoslovacia
C.C. al Partidului Comunist Chinez
C.C. al Partidului Muncii din Coreea
C.C. al Partidului Socialist Unit din Germania
C.C. al Partidului Popular Revoluționar Mongol
C.C. al Partidului Muncitoresc Unit Polonez
C.C. al Partidului Muncitoresc Romîn
C.C. al Partidului Muncitoresc Socialist Ungar
C.C. al Partidului Comunist al Uniunii Sovietice
C.C. al Partidului celor ce muncesc din Vietnam

București, 24 iunie 1960

Cu planul semestrial îndeplinit

Numărul întreprinderilor industriale, cooperativelor meșteșugărești și întreprinderilor de industrie locală din regiunea Baia Mare, care și-au îndeplinit înainte de termen planul de producție pe primul semestru al anului, se ridică la 55. Realizări deosebite a obținut colectivul Uzinelor „1 Mai" Baia Mare care a înscris în contul de economii suma de 5.052.000 lei.

★

Pînă acum, mai mult de 20 de întreprinderi și cooperative meșteșugărești din regiunea Oradea au îndeplinit planul semestrial de producție. Printre acestea se numără Uzinele „Înfrățirea", care au produs anul acesta cu aproape 24 la sută mai multe mașini-unelte decît în aceeași perioadă a anului trecut.

★

Printre cele 30 de întreprinderi din regiunea Bacău, care au îndeplinit pînă acum planul semestrial de producție se află și Uzina „Muncitorul Liber"-Bacău, Întreprinderea „Reconstrucția"-P. Neamț, Depoul C.F.R. Adjud, Întreprinderea de foraj „Zemeș", șantierele de construcții nr. 1 Rolan-Săvinești și nr. 3 oraș-Onești.

Plecarea delegației P.C.U.S. în frunte cu tovarășul N. S. Hrușciov

Un grup de pionieri oferind flori tovarășului N. S. Hrușciov.

Luni dimineața a părăsit Bucureștiul delegația Partidului Comunist al Uniunii Sovietice, în frunte cu tovarășul N. S. Hrușciov, membru al Prezidiului C.C. al P.C.U.S., prim-secretar al C.C. al P.C.U.S., care a participat la lucrările celui de-al III-lea Congres al Partidului Muncitoresc Romîn.

Din delegație au făcut parte tovarășii N. V. Podgornii, membru al Prezidiului C.C. al P.C.U.S., prim-secretar al C.C. al Partidului Comunist din Ucraina, P. N. Pospelov, membru supleant al Prezidiului C.C. al P.C.U.S., membru în Biroul C.C. al P.C.U.S. pentru R.S.F.S.R., B. N. Ponomariov, membru al C.C. al P.C.U.S., șef de secție a C.C. al P.C.U.S., I. V. Andropov, șef de secție a C.C. al P.C.U.S., L. F. Ilicev, membru al Comisiei Centrale de Revizie a P.C.U.S., șef de secție a C.C. al P.C.U.S., P. A. Satiukov, membru al Comisiei Centrale de Revizie a P.C.U.S., redactor-șef al ziarului „Pravda". Din delegație a făcut parte de asemenea, A. A. Epișev, ambasadorul Uniunii Sovietice în R. P. Romînă.

La plecare pe aeroportul Băneasa erau prezenți tovarășii Gheorghe Gheorghiu-Dej, Chivu Stoica, Gheorghe Apostol, Emil Bodnăraș, Petre Borilă, Nicolae Ceaușescu, Alexandru Drăghici, Ion Gheorghe Maurer, Alexandru Moghioroș, Dumitru Coliu, Leonte Răutu, general de armată Leontin Sălăjan, Ștefan Voitec, Mihai Dalea, Janos Fazekaș, Alexandru Bîrlădeanu, Gheorghe Stoica, Avram Bunaciu, membri ai C.C. al P.M.R., membri ai guvernului, ai Prezidiului Marii Adunări Naționale, activiști de partid, de stat și ai organizațiilor obștești, ziariști romîni și străini.

Pe aeroport se aflau mii de oameni ai muncii din Capitală.

Erau de asemenea prezenți membri ai delegațiilor partidelor comuniste și muncitorești care au participat la lucrările celui de-al III-lea Congres al P.M.R.

Au fost de față membrii Ambasadei Uniunii Sovietice, șefii unor misiuni diplomatice acreditați în R. P. Romînă și alți membri ai corpului diplomatic.

Tovarășul N. S. Hrușciov a sosit la aeroport într-o mașină deschisă. Miile de oameni ai muncii l-au aclamat cu entuziasm.

Membrii delegației P.C.U.S. și-au luat rămas bun de la reprezentanții partidelor comuniste și muncitorești, de la șefii misiunilor diplomatice, de la membrii Comitetului Central al P.M.R. și ai guvernului R. P. Romîne. Un grup de pionieri a oferit flori oaspeților.

Tovarășul N. S. Hrușciov s-a îmbrățișat cu conducătorii partidului și statului nostru, apoi în aclamațiile puternice ale miilor de bucureșteni urcă pe bordul avionului care decolează îndreptîndu-se spre Moscova.

(Agerpres)

Hotărîrile Congresului — programul vieții noastre

Întregul nostru popor, unit trup și suflet în jurul Partidului Muncitoresc Romîn, a urmărit cu uriaș interes, ca pe un eveniment de cea mai mare însemnătate în viața sa, lucrările celui de-al III-lea Congres al P.M.R. care au luat sfîrșit în zilele trecute.

Congresul al III-lea al P.M.R. se înscrie ca un eveniment de însemnătate istorică în viața partidului și a poporului nostru. Congresul a făcut bilanțul marilor realizări dobîndite de oamenii muncii din țara noastră sub conducerea încercatului partid al comuniștilor, consfințind victoria socialismului în Republica Populară Romînă. Prin hotărîrile adoptate, Congresul a dat întregului nostru popor o perspectivă limpede și însuflețitoare, un măreț program de muncă și de luptă pentru dezvoltarea continuă a economiei naționale, pentru creșterea bunăstării oamenilor muncii.

Așa cum a arătat tovarășul Gheorghe Gheorghiu-Dej în cuvîntarea de încheiere a Congresului: „Congresul a constituit o impunătoare manifestare a unității partidului nostru, a consecvenței și fermității politicii sale marxist-leniniste, a maturității și combativității lui".

Congresul a demonstrat cu strălucire că Partidul Muncitoresc Romîn este mai omogen și mai unit în jurul Comitetului său Central în frunte cu tovarășul Gheorghe Gheorghiu-Dej, cum n-a fost niciodată în cei aproape 40 de ani de existență.

Ca o înaltă apreciere care umple de mîndrie pe fiecare om al muncii au răsunat de la tribuna Congresului cuvintele reprezentanților partidelor comuniste și muncitorești din numeroase țări ale lumii care au subliniat prețuirea de care se bucură partidul nostru în rîndurile mișcării comuniste internaționale, locul important pe care-l ocupă el ca unul din detașamentele de nădejde ale mișcării comuniste internaționale. Cu cîtă bucurie și mîndrie au primit oamenii muncii din țara noastră caldele cuvinte de salut ale tovarășului N. S. Hrușciov, conducătorul delegației P.C.U.S.: „Comuniștii din întreaga lume se bucură de succesele voastre, sînt mîndri că în același rînd, umăr la umăr cu celelalte partide marxist-leniniste pășește cu fermitate prietenul și fratele nostru — Partidul Muncitoresc Romîn".

Uriașul eșou pe care cel de-al III-lea Congres al partidului l-a avut în rîndul celor mai largi mase ale poporului nostru se datorește faptului că ele s-au convins prin propria lor experiență că politica partidului exprimă interesele lor vitale. Congresul a demonstrat cu o deosebită forță unitatea indestructibilă dintre partid și popor — izvorul victoriilor dobîndite pînă acum, chezășia înfăptuirii cu succes a măreților obiective ce ne stau în față.

Raportul C.C. al P.M.R. prezentat de tovarășul Gheorghe Gheorghiu-Dej, cuprinde o analiză științifică, marxist-leninistă a profundelor transformări social-economice care au avut loc în țara noastră, prezintă bilanțul succeselor obținute în făurirea orînduirii socialiste, trasează sarcinile desăvîrșirii construirii socialismului. El constituie un model de aplicare creatoare a învățăturii marxist-leniniste, un document de mare importanță teoretică și practică în viața întregului nostru popor.

Așa cum se arată în Raport și în Rezoluția Congresului ceea ce caracterizează politica partidului este ofensiva neîntreruptă a socialismului, înfăptuirea consecventă a industrializării țării, a transformării socialiste a agriculturii. Au crescut continuu forțele de producție ale țării, s-au lărgit și consolidat relațiile de producție socialiste în toate ramurile economiei naționale. Industria noastră realizează acum în numai 11 săptămîni întreaga producție industrială din 1938. Procesul de transformare socialistă a agriculturii a cuprins aproape întreaga țărănime care a urmat cu încredere calea arătată de partid. Cooperativizarea agriculturii este în linii generale înfăptuită. Chiaburimea — ultima clasă exploatatoare a fost lichidată și odată cu aceasta s-a pus capăt pentru totdeauna exploatării omului de către om. Economia socialistă cuprinde astăzi întreaga industrie, transporturile, sistemul financiar și de credit iar în agricultură peste patru cincimi din suprafața arabilă și din numărul familiilor țărănești. Astfel, în Republica Populară Romînă a fost creată baza economică a socialismului.

Ce victorie măreață oglindește această apreciere! Socialismul — visul înaripat pentru care și-au dat viața atîția eroi ai clasei muncitoare, ai poporului nostru muncitor, a învins în patria noastră scumpă.

După cum se apreciază în Raportul C.C. al P.M.R., intrăm într-o etapă nouă a dezvoltării țării — etapa desăvîrșirii construcției socialismului.

Obiectivul principal pe care partidul îl pune în fața poporului pentru această perioadă este dezvoltarea bazei tehnico-materiale a socialismului, continuarea într-un ritm susținut a industrializării țării, acordîndu-se și pe viitor prioritate industriei grele cu pivotul ei, industria constructoare de mașini; terminarea colectivizării agriculturii, extinderea mecanizării și automatizării producției; crearea unui belșug de produse în vederea ridicării nivelului de trai al celor ce muncesc.

Raportul C.C. al P.M.R., Directivele privind șesenalul ne-au pus în față obiective cu adevărat mărețe, însuflețitoare. Directivele privind planul șesenal prevăd ca în 1965 producția industrială să crească de 2,1 ori, iar cea agricolă cu 70—80 la sută față de 1959. Salariul real al oamenilor muncii de la orașe va crește în șesenal cu 40—45 la sută iar veniturile țărănimii cu 40 la sută. Se vor construi din fondurile statului circa 300.000 noi apartamente în orașe și centre muncitorești. Raportul,

„Scînteia tineretului"

(Continuare în pag. 3-a)

Citiți pag. 2-a: Sport

Către Comitetul Executiv al Partidului Comunist din Marea Britanie

Comitetul Central al Partidului Muncitoresc Romîn exprimă sincere condoleanțe Comitetului Executiv al Partidului Comunist din Marea Britanie și tuturor comuniștilor englezi în legătură cu încetarea din viață a tovarășului Harry Pollitt, președintele Comitetului Executiv al partidului, fiu credincios al clasei muncitoare engleze, luptător de frunte al partidului ei comunist și militant de seamă al mișcării comuniste internaționale.

COMITETUL CENTRAL AL PARTIDULUI MUNCITORESC ROMÎN

Recoltatul păioaselor trebuie început din pîrgă și cu toate forțele

— Recomandările Ministerului Agriculturii —

În zilele bune de lucru din săptămîna trecută lucrările agricole de vară au continuat intens.

Potrivit datelor primite de Ministerul Agriculturii, prașila a II-a este terminată la sfecla de zahăr și floarea-soarelui, iar la celelalte culturi prășitoare a fost executată în proporții de 80—90 la sută. De asemenea prașila a III-a a fost efectuată pe suprafețe mai mari îndeosebi la sfecla de zahăr. În regiunile Timișoara, București și Oradea această lucrare s-a terminat și se continuă prașila a IV-a.

Lucrările de îngrijire a culturilor de floarea-soarelui și porumb sînt mai avansate în regiunile București, Craiova și Timișoara. Prășitul este întîrziat mai ales în regiunile Cluj, Stalin, Suceava, Bacău, Iași și Regiunea Autonomă Maghiară.

Săptămîna aceasta va trebui să se termine cel puțin trei prașile la toate culturile și recoltarea orzului, finurilor și să înceapă recoltarea grîului. Timpul ploios de pînă acum a întîrziat maturizarea cerealelor păioase și din această cauză adesă cu îmbunătățirea vremii, perioada de coacere în pîrgă și deplină a cerealelor va fi foarte scurtă. Aceasta impune organizarea muncii și folosirea în așa fel a mijloacelor încît recoltarea să înceapă cu toate forțele îndată ce lanurile intră în pîrgă și să fie terminată cît mai repede. Să se termine în cel mai scurt timp organizarea arîilor. Zilnic să se facă controlul lanurilor de cereale păioase pentru ca îndată ce acestea intră în pîrgă să se înceapă recoltarea lor.

(Agerpres)

Spor la muncă, studenți-brigadieri!

Dumitru Almaș

Aproape 4000 de studenți din Capitală, organizați în brigăzi utemiste de muncă patriotică, au plecat în G.A.S.-uri să sprijine strîngerea recoltei

Pe bulevardul 6 Martie se-nșiră troleibusele albalbastre, abia fîșîind pe asfaltul spălat ca o ogradă de gospodar. Iar pe trotuare vin mereu studenți și studente ca două rîuri confluente. Unii poartă geamantane. Alții saci de excursii. Unii s-au îmbrăcat în salopete. Alții au arborat pălării mari, de paie. Camioane cu steguțe și bănci așteaptă la marginea trotuarelor. Trecătorii privesc, cu încîntare, tinerețea veselă.

Intru în vorbă, ca omul curios.

— Plecăm la muncă patriotică! îmi explică o studentă cu batic roșu și cu un sac de excursie pe braț.

Într-adevăr: în aceste zile de vară bogată, aproape 4.000 de studenți din Capitală se duc să-l ajute pe harnicii lucrători din agricultură în strîngerea recoltei. Unele brigăzi vor munci în gospodăriile de stat sau colective de la Mărculești, altele în cea de la Mînăstirea, de la Lehliu sau în podgoriile de la Valea Călugărească.

De la conducerea universității și de la secretarul comitetului U.T.M. aflu amănunte despre tradițiile muncii patriotice a studenților de la Universitatea bucureșteană. În timpul anului sute de brigăzi au lucrat pe șantierele de construcții ale Capitalei. Vara pleacă să muncească în agricultură. Cîteva gospodării de stat din regiunea București devin, timp de două săptămîni, adevărate tabere studențești. Anul trecut cîteva mii de studenți și studente de la universitate au fost la munca patriotică. Au efectuat 533.000 ore de muncă.

— Trebuie să spunem, completează tov. Zamfir Zorin, secretarul U.T.M. pe universitate, că studenții, încadrați în brigăzile utemiste de muncă patriotică sînt cei care au obținut rezultate superioare la învățătură. Au cîștigat încă o victorie în bătălia culturii, iar acum, pornesc să ajute la obținerea victoriei în bătălia recoltării. Munca patriotică a devenit o tradiție, o sănătoasă tradiție. În fiecare vacanță, studenții din universitatea noastră dedică două săptămîni muncii pe ogoare, ajutînd la strîngerea recoltei. Și o fac cu bucurie, cu entuziasm după cum se vede. Studenții noștrii au primit cu mare bucurie hotărîrile Congresului al III-lea al partidului și se străduiesc ca aportul lor la înfăptuirea măreților sarcini trasate de partid să fie cît mai mare. Și ei fac aceasta învățînd cu pasiune, cu răspundere, participînd cu entuziasm în timpul liber la munca constructivă a întregului popor. Muncind, studenții își vor dovedi dragostea și recunoștința față de partid, față de popor și de patrie. Priveam la tinerii aceea veseli, optimiști, entuziaști și înțelegeam și mai bine adevărul celor spuse de secretarul comitetului U.T.M.

În plecarea de ieri a miilor de studenți din Capitală, o notă deosebită o face asocierea a 200 de studenți din Regiunea Autonomă Maghiară. Pornesc să muncească împreună cu studenții romîni pe aceleași ogoare ale patriei comune.

Intru în vorbă cu studenții brigadieri.

Rogoci Xenia, din anul II de la Facultatea matematici-fizică are emoții, măcar că-i place munca la cîmp.

— Sînt fiică de muncitori și părinții mă învață să muncesc. Am să mă descurc și la grădinărie și la prășit și la treierat. Adică ori unde va fi nevoie, vă asigur. Plecăm aproape toți colegii de grupă. În aceste zile oamenii muncii dau un avînt și mai mare întrecerii pentru împlinirea măreților sarcini trasate de Congresul partidului. Putem noi studenții sta deoparte? Patru ani cît voi mai fi stu-

(Continuare în pag. 3-a)

C.C. al P.C.U.S. a oferit în dar C.C. al P.M.R. un portret al lui V. I. Lenin

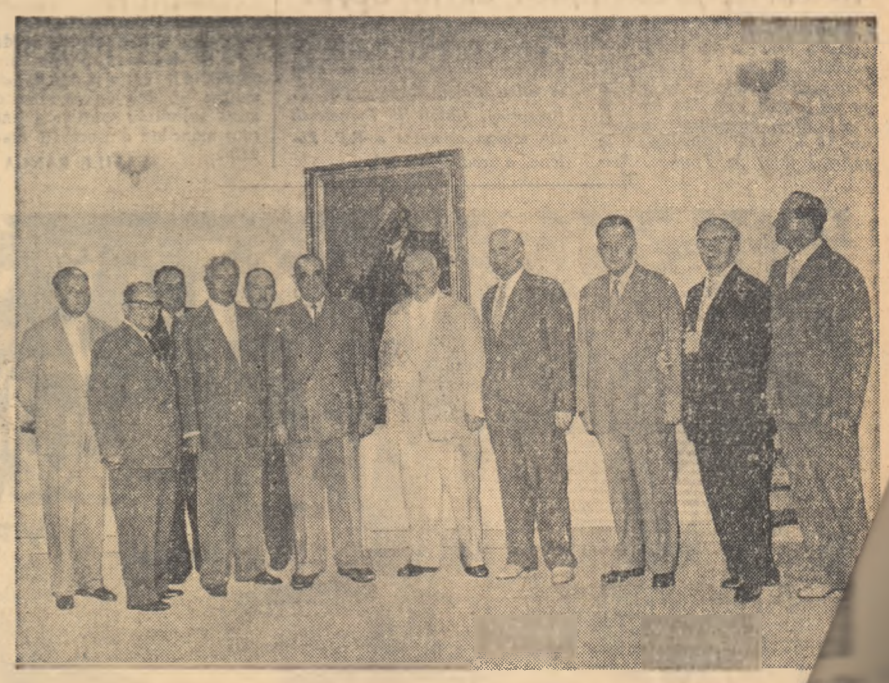

În numele delegației P.C.U.S. care a participat la cel de-al III-lea Congres al P.M.R., tovarășul N. S. Hrușciov a înmînat duminică tovarășului Gheorghe Gheorghiu-Dej, din partea Comitetului Central al P.C.U.S., un tablou înfățișînd pe Vladimir Ilici Lenin, oferit în dar Comitetului Central al P.M.R.

Primul secretar al C.C. al P.C.U.S. a fost însoțit de tovarășul N. V. Podgornii, P. N. Pospelov, B. N. Ponomariov, I. V. Andropov, L. F. Ilicev, P. A. Satiukov și A. A. Epișev, membri ai delegației sovietice.

Au fost de față to[illegible] vu Stoica, Alexandru [illegible] Leonte Răutu, Ghiz[illegible]

În numele C.C. [illegible] varășul Gheorghe [illegible] a exprimat mulțu[illegible] pentru darul ofe[illegible]

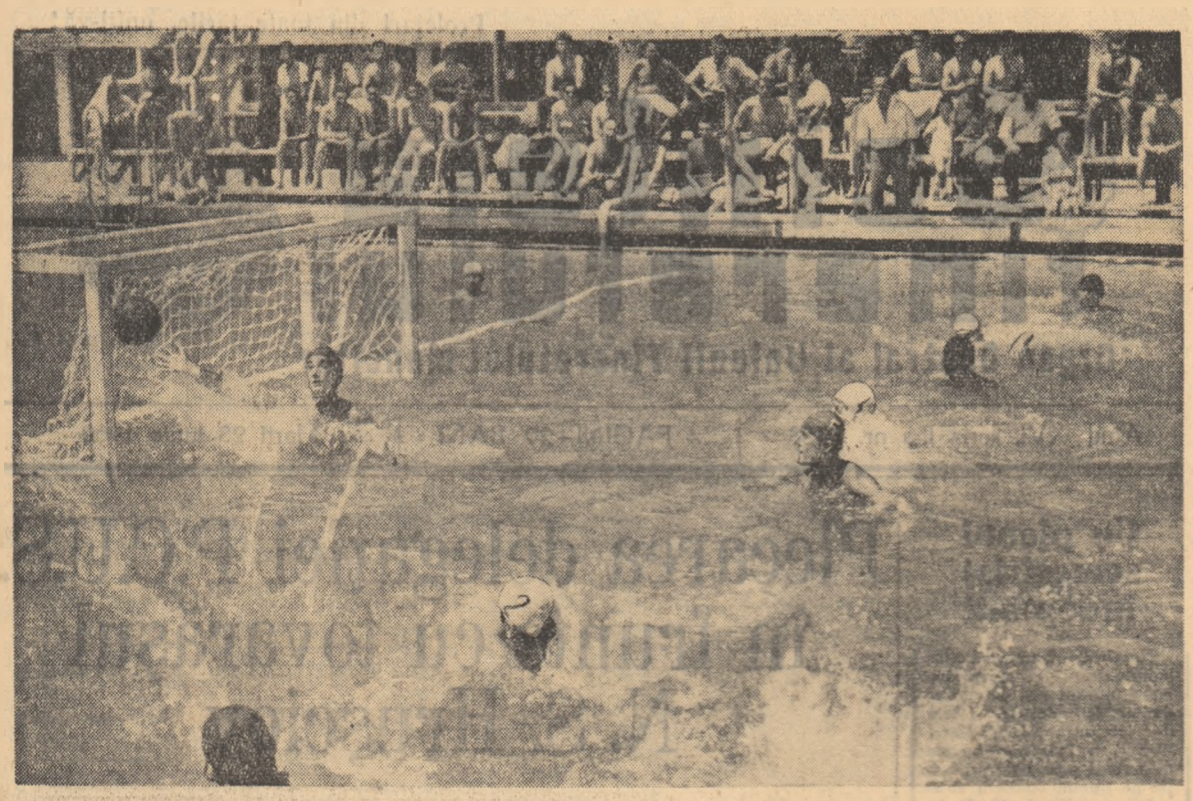

Echipele de polo „Ştiinţa" Bucureşti şi „Ştiinţa"-Cluj au susţinut duminică în bazinul de la Stadionul tineretului din Capitală o întrecere apreciată. Fotografia noastră redă o imagine din această dispută.

Foto : V. RANGA

Sport

Duminică în săli şi pe stadioane

Sportivi romîni în întreceri internaţionale

Continuîndu-şi turneul în Japonia, echipa selecţionată masculină de handbal a oraşului Bucureşti a întîlnit echipa selecţionată a provinciei Aichi de care a dispus cu scorul de 23-15 (16–5).

Duminică la Osaka, echipa bucureşteană a jucat cu selecţionata Universităţii Kwansei în faţa căreia a cîştigat cu scorul de 19–11 (9–4). Aceasta a fost cea de-a 6-a victorie consecutivă obţinută de handbaliştii romîni de la începutul turneului.

★

Duminică a luat sfîrşit la Milano meciul internaţional de gimnastică dintre reprezentativele feminine ale R. P. Romîne şi Italiei. Gimnastele noastre s-au comportat bine, obţinînd victoria cu scorul de 371,65–369,30 puncte. Cele mai bune gimnaste ale echipei romîne au fost Elena Leuştean şi Sonia Iovan.

★

În sala Dinamo din Capitală a luat sfîrşit duminică seara turneul internaţional feminin de floretă la care au participat cele mai bune sportive din R. P. Romînă şi Franţa. Confirmînd forma bună în care se află reprezentanta noastră Olga Orban-Szabo s-a clasat pe primul loc cu 6 victorii din 7 posibile. Pe locul doi s-a clasat Maria Vicol (R. P. Romînă) cu 4 victorii urmată de Le Roux (Franţa) 4 victorii, Ana Ene (R.P.R.) 4 victorii ; Eugenia Matelanu (R.P.R.) 3 victorii, R. Garilhe (Franţa) 2 victorii şi R. Veronnet (Franţa) 1 victorie.

Noi recorduri mondiale în întreceri preolimpice

★ Întîlnirea internaţională de haltere dintre echipele olimpice ale Franţei şi R.P. Polone, desfăşurată duminică la Paris, s-a terminat cu scorul de 5-2 în favoarea sportivilor polonezi. Iată rezultatele obţinute la cele 7 categorii : cocoş : Henry (Franţa) 275 kg.; pană: Jankowski (R.P. Polonă) 305 kg.; uşoară: Zielinski (R.P. Polonă) 375 kg.; semimijlocie: Mayer (Franţa) 385 kg.; mijlocie: Bochenek (R.P. Polonă) 400 kg.; semi-grea: Palinski (R.P. Polonă) 451 kg.; grea: Bialas (R.P. Polonă) 425 kg. Semigreul Palinski a doborît recordul mondial la stilul aruncat cu o performanţă de 185,5 kg.

★ În concursul preolimpic de atletism desfăşurat la Sarajevo cu participarea a numeroşi concurenţi din Grecia, R.P. Bulgaria, R.P. Polonă, Italia şi Iugoslavia s-au înregistrat următoarele rezultate: 110 m garduri: Lorger (Iugoslavia) 14" 5/10; 100 m plat: Georgeopulos (Grecia) 10"8/10; 400 m plat: Grusici (Iugoslavia) 48"1/10; 800 m plat: Ingolici (Iugoslavia) 1'52"5/10; 1500 m plat: Vasici (Iugoslavia) 3'48"4/10; 3.000 m obstacole: Papavasiliu (Grecia) 8'55"8/10; înălţime: Majtal şi Marianovici (Iugoslavia) 2,00 m; prăjină: Hristov (R.P. Bulgaria) 4,30 m.

★ Meciul de atletism între echipele selecţionate ale R.S.F.S. Ruse şi R.P. Polone, disputat la Tula, s-a încheiat cu o dublă victorie a sportivilor sovietici: 110,5—101,5 puncte la bărbaţi şi 80—48 la femei. În cele două zile de concurs s-au înregistrat două recorduri mondiale: atleta sovietică Irina Press a realizat 4959 puncte la pentatlon şi Krziszkowiak (R.P. Polonă) 8'31"4/10 la 3.000 m obstacole.

În cadrul finalei Cupei Campionilor Europeni la volei echipa Rapid-Bucureşti a întrecut duminică seara cu scorul de 3–1 formaţia T.S.K.A. Moscova. Înfrîngerea prea severă suferită în prima întîlnire cu campioana Uniunii Sovietice a privat formaţia bucureşteană de cucerirea mult rivnitului trofeu.

Foto : S. SPIREA

Complexul G. M. A. stimulează activitatea sportivă de masă

Nu de mult, la Uzinele „Tudor Vladimirescu" din Capitală, a avut loc o consfătuire cu tema: Complexul sportiv „Gata pentru muncă şi apărarea patriei" mijloc eficace de antrenare a tineretului într-o continuă şi bogată activitate sportivă. La această consfătuire au participat secretari ai birourilor organizaţiilor de bază U.T.M. din uzină, membri ai consiliului asociaţiei sportive „Autobusul" precum şi tineri muncitori din această uzină. Participanţii la consfătuire au subliniat în cuvîntul lor rolul pe care îl are complexul G.M.A. în antrenarea maselor largi de tineri la activitatea sportivă. De asemenea ei au ridicat o seamă de probleme privind modul în care comitetul U.T.M. şi consiliul asociaţiei sportive s-au preocupat de antrenarea tineretului la trecerea normelor complexului G.M.A. şi au propus o serie de măsuri menite să contribuie la antrenarea tuturor tinerilor din uzină pentru a deveni aspiranţi şi purtători ai insignei G.M.A.

Deşi asociaţia sportivă „Autobusul" este destul de tînără, cuprinde peste 1.000 de membri U.C.F.S. care iau parte la o interesantă activitate sportivă. Asociaţia dispune de condiţii materiale bune, de principalele secţii pe ramură de sport: atletism, fotbal, rugbi, tir etc. O bună bucată de vreme în preocuparea comitetului U.T.M., a asociaţiei sportive a stat problema antrenării tineretului la trecerea normelor G.M.A. În anul trecut mai ales, mulţi tineri din fabrică au reuşit să devină aspiranţi G.M.A., iar 49 dintre ei să cucerească insigna dintre care 12 pe cea de gradul II. Participanţii la discuţii au subliniat însă că numărul tinerilor care au devenit purtători ai insignei este încă destul de mic faţă de numărul celor care au primit carnetul de aspirant.

— „Printre cei care au devenit aspiranţi G.M.A. încă din primăvara anului 1959, spunea în consfătuirea noastră tovarăşul Petre Hodivoianu, lăcătuş în sectorul autobuse, m-am numărat şi eu. În decurs de 2-3 luni am reuşit chiar să trec două probe; cea de cros şi tir. Luni de zile însă n-au mai fost organizate antrenamente pentru aspiranţii G.M.A. şi mai ales concursuri pentru trecerea probelor. Concursuri de fapt au existat, dar la ele n-a fost antrenată masa largă a tineretului din uzină, ci un număr restrîns de tineri, membri ai secţiilor pe ramuri de sport.

Ce s-a întîmplat în fapt? Consiliul asociaţiei sportive a organizat întreceri doar pentru sportivii care activau în competiţiile oficiale, atleţii, fotbaliştii etc. Tovarăşul Stere Matragoci secretarul consiliului asociaţiei sportive a confirmat în cuvîntul său din consfătuire cît de greşit s-au orientat în această problemă membrii conducerii asociaţiei „Autobusul". Vorbind despre locul de unde erau recrutaţi viitorii aspiranţi G.M.A., el afirma: De unde am putea să recrutăm decît din secţiile de atletism, fotbal sau tir?

Or, tocmai acest lucru este greşit. Prin complexul G.M.A. se urmăreşte antrenarea tineretului la activitatea sportivă pentru ca mai apoi după cucerirea insignei, el să participe la activitatea secţiilor pe ramuri de sport.

„Comitetul U.T.M. în colaborare cu asociaţia sportivă a organizat adeseori întreceri de casă care cuprindeau aproape în exclusivitate discipline prevăzute în complexul G.M.A., remarca în consfătuire tînărul Mihai Conciu, tinichigiu din secţia autobuse. Foarte mulţi participanţi la aceste întreceri, spunea el, realizau timpi superiori celor ale normelor complexului G.M.A. Era deci un mijloc eficace de antrenare a tineretului la cucerirea insignei. În virtutea faptului că, chipurile, regulamentul G.M.A. n-ar mai fi în vigoare, asociaţia sportivă n-a omologat rezultatele obţinute de tineri în aceste întreceri"

Greşala porneşte şi din faptul că comisia G.M.A. a asociaţiei a avut o activitate sporadică şi a renunţat adesea la înregistrarea rezultatelor. Aşa se face că într-un an de zile doar 49 de tineri au devenit purtători ai insignei G.M.A. Vinovaţi pentru această situaţie sînt în primul rînd membrii comitetului U.T.M. şi cei ai consiliului asociaţiei sportive. Dar asociaţia „Autobusul" nu este singura din raionul Tudor Vladimirescu care a neglijat în ultima vreme munca de antrenare a tinerilor la cucerirea insignei G.M.A. Este aşa dar lesne de priceput că activiştii comitetului raional U.T.M. şi U.C.F.S. n-au socotit că este de datoria lor să controleze şi să îndrume munca de antrenare a tineretului la cucerirea normelor complexului G.M.A.

După ce au criticat aspru lipsa de răspundere dovedită atît de comitetul U.T.M. cît şi de consiliul asociaţiei sportive în această direcţie, participanţii la consfătuire au cerut întocmirea unui plan de măsuri, pentru ca în anul acesta un număr mai mare de tineri să fie antrenaţi la cucerirea insignei G.M.A. Ei au făcut de altfel, în consfătuire unele propuneri concrete privind acest plan de măsuri. Astfel, printre propunerile interesante remarcăm folosirea unor acţiuni de popularizare prin staţia de radioficare şi gazetele de perete a regulamentului complexului G.M.A. De asemenea, a fost propusă aici ca să existe o zi dedicată trecerii normelor G.M.A. Pentru buna pregătire a aspiranţilor G.M.A. s-a stabilit ca săptămînal să se desfăşoare antrenamente. Formarea unui activ larg de instructori care să ajute elevii pregătirea aspiranţilor G.M.A. este o altă măsură propusă în această consfătuire. Aceşti instructori să fie recrutaţi din rîndurile activiştilor voluntari sportivi, ai conducătorilor programului de gimnastică în producţie precum şi din rîndurile celor mai buni sportivi care au categorii de clasificare. Fără îndoială că nu trebuie scăpaţi din vedere aşa cum s-a făcut pînă acum antrenorii din secţiile pe ramuri de sport. S-a mai stabilit în consfătuire ca de îndată să se treacă la organizarea unei competiţii şi anume „Cupa complexului G.M.A". Disciplinele acestei întreceri să fie în fapt probele complexului G.M.A. O propunere deosebit de interesantă privind antrenarea unui număr din ce în ce mai mare de tineri pentru a deveni aspiranţi şi purtători G.M.A. este cea care prevede ca fiecare membru al brigăzilor de producţie să devină purtător al insignei G.M.A. Şi e firesc. Brigada este nu numai un colectiv de muncă, dar şi un colectiv de prieteni care muncesc dar îşi petrec şi timpul liber pe stadioane sau la spectacole în comun

Comitetul U.T.M., asociaţia sportivă a Uzinelor „Tudor Vladimirescu" din Bucureşti au datoria să dea viaţă acestor propuneri. Ele au menirea să stimuleze, să dea un caracter de masă activităţii sportive a tinerilor muncitori din această mare uzină.

VASILE RANGA

Gabriel Moiceanu, învingător în cursa preolimpică de la Sofia

Ciclistul romîn Gabriel Moiceanu a repurtat un succes remarcabil în cursa preolimpică desfăşurată duminică la Sofia pe un circuit de 125 km (16 ture). El a înregistrat timpul de 3 h 28'20" învingînd la sprintul final pe Traikov, Neicev (R.P. Bulgaria), Vukovici, Levacic, Jironic (Iugoslavia). Cel de-al doilea pluton în care se aflau Boian Koţev (R. P. Bulgaria), Chtiej şi Fornalczik din echipa olimpică a R.P. Polone, a sosit după 31".

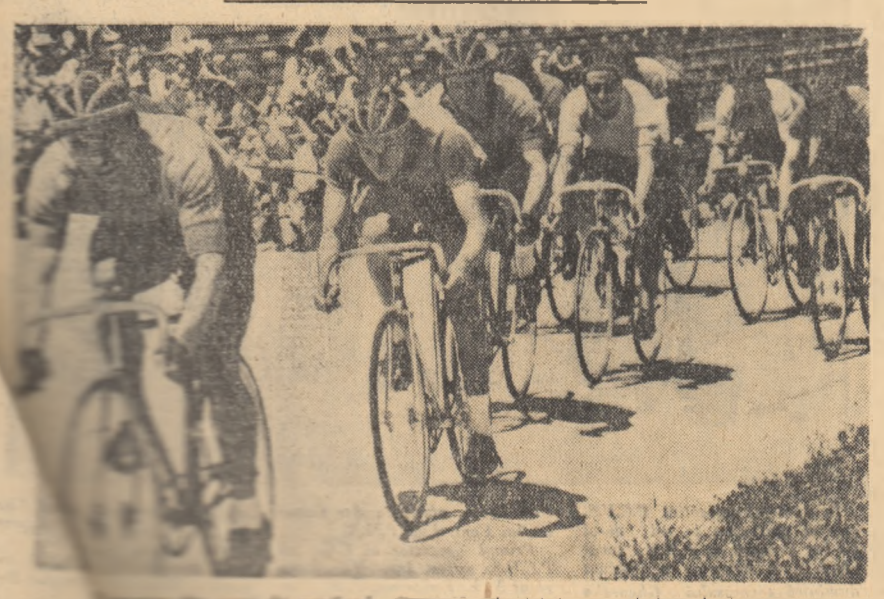

[illegible] se desfăşoară duminică pe velodromul Dinamo.

Foto : VAL. PIETREANU

În finala campionatului republican de fotbal juniori:

Rapid Bucureşti a întrecut U.T.A. cu 4-0 (2-0)

Duminică fotbaliştii juniori de la Rapid-Bucureşti, au învins cu 4-0 formaţia Uzinelor textile Arad, care a suferit astfel prima înfrîngere de-a lungul a trei ani. De două ori consecutiv juniorii U.T.A. au cucerit titlul de campioni ai ţării, fiind nevoiţi să cedeze trofeul acestei ediţii ceferiştilor bucureşteni.

Scorul de 4-0 (2-0) cu care au ieşit învingători juniorii Rapidului, exprimă fidel superioritatea manifestată de ei în această partidă. Rapid a obţinut victoria prin punctele realizate de Băltăţescu, minutul 16 dintr-un 11 metri, Dobre minutul 43, Chiru minutele 50 şi 76.

Iată cele două formaţii.

Rapid : L. Lăzărescu, N. Bercescu, Dan Coe, M. Mihai, St. Dinu, C. Cimpoca, St. Radu, C. Dobre, D. Chiru, C. Dinu, Gr. Băltăţescu (antrenor I. Urechiatu).

U.T.A. : P. Necula, Gh. Tusz, A. Miculan, A. Sighete, L. Kiso, I. Tasca, A. Matuşinca, N. Sfăt, A. Roman, Fl. Vesa, Gh. Macavei. (antrenor N. Dumitrescu).

Apărătorii echipei de fotbal juniori „Rapid" Bucureşti noua campioană de fotbal a ţării, au fost întotdeauna la post în întîlnirea de duminică susţinută în campania echipei U.T.A. Intervenind nu numai eficace dar şi spectaculos, aşa după cum se vede şi în fotografia noastră.

Foto : R. VASILE

PE SCURT

★ Duminică seara sala sporturilor Floreasca din Capitală a găzduit întîlnirea retur între echipele TSKA Moscova şi Rapid Bucureşti, contînd pentru finala Cupei Campionilor europeni la volei. Voleibaliştii romîni au prestat un joc bun, cîştigînd cu scorul de 3-1 în faţa unei echipe care a prezentat cinci jucători din prima reprezentativă a U.R.S.S. Învingătoare în primul meci cu 3-0, TSKA Moscova a cucerit prima ediţie a Cupei Campionilor europeni la volei la setaveraj: 4-3.

★ Duminică în două oraşe din ţară s-au desfăşurat semifinalele cupei R.P.R. la fotbal La Constanţa, Progresul Bucureşti a întrecut cu 2-0, după prelungiri, echipa Dinamo Bacău, iar la Oraşul Stalin Dinamo Obor a eliminat tot după prelungiri echipa Ştiinţa Timişoara cu scorul de 4-2. Finala Cupei R.P.R. la fotbal între echipele Progresul şi Dinamo Obor va avea loc duminică 3 iulie în Capitală.

★ Odată cu terminarea campionatului categoriei B la fotbal, echipele C.S.M.S. Iaşi, Ştiinţa Timişoara şi Corvinul Hunedoara, cîştigînd seriile respective au căpătat dreptul după regulament de a juca în categoria A de fotbal.

★ În cel de-al doilea meci dintre echipele olimpice de polo pe apă ale U.R.S.S. şi Iugoslaviei, jucătorii sovietici au repurtat victoria cu scorul de 3-1 (2-1). După cum se ştie prima întîlnire revenise de asemenea echipei sovietice cu 3-2 (2-2).

(Agerpres)

De la ce vîrstă pot fi pregătiţi boxerii?

În sălile noastre de box, rareori întîlnim printre cei care se antrenează, sportivi mai tineri de 15 ani. Prezenţa acestora creează adesea discuţii. Unii cred că acest lucru este exagerat, boxul fiind un sport care cere mari eforturi fizice, iar practicarea lui nefiind recomandabilă celor care nu au încă nici vîrsta junioratului. Cei ce susţin aceste „teorii" nu au dreptate decît în parte. Desigur nu este indicat să se permită copiilor în vîrstă de 12—13 ani să urce treptele ringului în meciuri publice, să-şi supună organismul încă fragil la eforturi raţionale, chiar şi numai la antrenamente. În schimb, pregătirea pentru box poate şi trebuie începută de la o vîrstă fragedă. Copiii pot asimila noţiunile elementare de tehnică, pot „lucra" pentru dezvoltarea lor fizică armonioasă, astfel ca la 16 sau 17 ani să poată avea o bună pregătire tehnică, executînd corect loviturile, deplasările, eschivele, etc. În felul acesta, mai întîi se vor rări simţitor rîndurile boxerilor care ajung aproape de sfîrşitul activităţii sportive fără să fi învăţat încă bine din tainele acestui sport, iar apoi vor creşte rîndurile pugiliştilor care au un remarcabil bagaj de cunoştinţe tehnico tactice.

Experienţa boxului din alte ţări ne arată că aceste afirmaţii sînt fondate. În Uniunea Sovietică, copii de 12—13 ani frecventează în număr mare sălile de box. Bineînţelea, antrenamentele acestora se desfăşoară pe baza unei atente studieri a particularităţilor organismului adolescentului în plină dezvoltare. Antrenorul şi medicul lucrează în strînsă legătură, eliminînd din procesul de instruire tot ce ar putea dăuna sănătăţii micilor boxeri. Există secţii de box la palatele pionierilor din marile oraşe, la şcolile sportive de elevi, în şcolile medii şi profesionale. Unii dintre cei mai renumiţi boxeri sovietici în frunte cu A. Bulakov, V. Mednov, A. Cebotarev şi B. Stepanov şi-au început activitatea pugilistică la o vîrstă fragedă, cînd se mai aflau încă pe băncile şcolii elementare. Aceasta nu le-a dăunat ci, dimpotrivă, le-a permis să atingă înainte de împlinirea vîrstei de 20 de ani, culmile măiestriei sportive.

Cunoscutul antrenor sovietic K. V. Gradolopov, care a lucrat multă vreme cu copii boxeri, este de părere, că micii pugilişti trebuie să evite mişcările brutale şi exerciţiile de forţă, să nu urmărească lovituri puternice. Pentru aceştia se recomandă jocuri dinamice, care dezvoltă minunat perspicacitatea, prezenţa de spirit şi iţeţimea şi care, pe lîngă învăţarea elementelor de tehnică şi practicarea intensă a gimnasticii, îl pregătesc pe viitorul boxer de frunte.

Această preţioasă experienţă a boxului sovietic este introdusă în ultima vreme şi în ţara noastră. Antrenorul D. Călinescu se ocupă de creşterea micilor boxeri în spaţioasa sală a Facultăţii de ştiinţe juridice din Bucureşti. La rîndul lor antrenorii I. Doculescu şi Petre Pop, au activat multă vreme cu succes în această direcţie. Păcat însă că astăzi majoritatea centrelor pugilistice de mare importanţă ca : Brăila, Galaţi, Cluj, Timişoara, Craiova, Constanţa, Ploeşti şi alte oraşe, unde activează antrenori pricepuţi ca Gh. Popescu, I. Pintea, Petre Mihai, L. Ambruş, St. Iordache nu se preocupă cu toată atenţia de problema angrenării şi educării tinerilor care n-au ajuns la vîrsta junioratului în practicarea sportului cu mănuşi. Trebuie să arătăm că astăzi mai mult ca oricînd boxul nostru are nevoie de cadre tinere tot mai numeroase pentru a completa lotul limitat încă al boxerilor fruntaşi. De aceea, considerăm că este datoria antrenorilor de a abandona sistemul goanei după transferări de pugilişti gata formaţi de la alte cluburi şi de a creşte cadre tinere, talentate. Adevărul este că în recrutarea de tinere elemente antrenorii noştri se lovesc la rîndul lor de numeroase greutăţi. Este bine de arătat aici că mai sînt încă părinţi care consideră că boxul nu este un sport. Este desigur o părere cu totul greşită. Acelora care continuă să se menţină pe această poziţie le reamintim ceea ce spune antrenorul sovietic Gradolopov şi anume că : „boxul este sportul oamenilor curajoşi care dezvoltă spiritul de luptă şi dezvoltă capacitatea rezistenţei faţă de durere. Boxul concentrează întreaga voinţă pentru obţinerea victoriei, păstrarea în orice împrejurare a calmului, răbdării, bărbăţiei, prudenţei, aprecierii lucide a situaţiei".

De cîtva timp, secţiile de box ale clubului *Dinamo* (antrenor C. Dumitrescu), *C.C.A.* (antrenor V. Ţiţă) şi *Ştiinţa* (antrenor E. Mărgărit) sînt preocupate de angrenarea tinerilor în box. Ne-ar bucura să aflăm că problema nu a fost dată uitării şi că necesitatea de a creşte din timp şi temeinic viitoarele cadre ale boxului nostru va fi înţeleasă şi de celelalte secţii din întreaga ţară.

În definitiv de ce să nu pregătim pugilişti capabili să repete performanţele unor boxeri ca Gh. Negrea, N. Linca, M. Dobrescu, C. Dumitrescu, Gh. Fiat sau D. Ciobotaru ?

S. SPIREA

Valoroasa noastră scrimeră Olga Szabo — cîştigătoarea turneului individual din cadrul întîlnirii de scrimă R.P.R.–Franţa, într-o poziţie caracteristică de atac.

Hotărîrile Congresului — programul vieţii noastre

(Urmare din pag. I-a)

Directivele ne-au dat totodată şi liniile directoare ale programului de dezvoltare a economiei naţionale în perspectivă, pe 15 ani, pînă în 1975. Producţia industrială globală urmează să crească în următorii 15 ani de 6 ori. Sprijinindu-se pe o industrie dezvoltată, capabilă să-i furnizeze din plin maşinile, îngrăşămintele şi alte mijloace necesare, agricultura noastră socialistă îşi va putea mări producţia de circa 3 ori.

În Raportul prezentat la Congres, tovarăşul Gheorghe Gheorghiu-Dej a arătat că creşterea rolului conducător al partidului în toate domeniile activităţii sociale, vasta muncă organizatorică şi politică pe care a desfăşurat-o în mase au constituit factorul hotărîtor care a dus la obţinerea de către poporul muncitor, a victoriei de însemnătate istorică — construirea bazei economice a socialismului în ţara noastră. El a subliniat că în lupta pentru desăvîrşirea construcţiei socialiste creşte în măsură şi mai mare rolul conducător al partidului în întreaga activitate de stat, economică şi social-culturală. Pe drept cuvînt fiecare om al muncii din ţara noastră vede în întărirea continuă a partidului, în creşterea continuă a rolului conducător al partidului, cauza sa proprie, scumpă căci în conducerea de către partid stă chezăşia viitorului nostru minunat.

Etapa nouă de dezvoltare în care păşim şi care deschide poporului nostru perspectiva luminoasă a victoriei depline a socialismului şi trecerii treptate la comunism, necesită o intensificare a activităţii în domeniul educaţiei comuniste a maselor, pentru ridicarea nivelului politico-ideologic şi cultural al oamenilor muncii, pentru dezvoltarea trăsăturilor moralei comuniste în rîndurile celor ce muncesc. Aşa cum se arată în Raportul C.C. al P.M.R. în prezent activitatea ideologică, munca de lichidare a înrîuririlor educaţiei burgheze din conştiinţa oamenilor este tărîmul principal al luptei de clasă, al luptei între vechi şi nou. De aici rezultă necesitatea fermităţii şi consecvenţei în combaterea concepţiilor ideologiei străine, unele — moştenire a trecutului, altele — reflectare a influenţelor lumii capitaliste.

Expresie a năzuinţelor poporului nostru absorbit de munca paşnică, creatoare, politica externă promovată de partid, de statul nostru, politică la temelia căreia stă prietenia şi alianţa indestructibilă cu U.R.S.S. şi celelalte ţări socialiste, este o politică îndreptată spre apărarea independenţei şi securităţii patriei, spre întărirea păcii în lume. Aşa cum se subliniază în documentele Congresului, caracteristica principală a zilelor noastre este creşterea uriaşelor forţe ale socialismului, progresului şi păcii, creşterea rîndurilor, a unităţii şi coeziunii mişcării comuniste internaţionale. O manifestare a unităţii şi coeziunii mişcării comuniste internaţionale o constituie şi participarea la lucrările Congresului partidului nostru a reprezentanţilor partidelor comuniste şi muncitoreşti din 50 de ţări în frunte cu delegaţia gloriosului P.C.U.S. condusă de tovarăşul N. S. Hruşciov.

Cuvîntările reprezentanţilor partidelor comuniste din diferitele colţuri ale lumii, rostite de la tribuna celui de-al III-lea Congres al P.M.R. au relevat marea forţă a principiilor internaţionalismului proletar, neclintita unitate şi coeziune a mişcări comuniste şi muncitoreşti internaţionale. Ele au reafirmat cu tărie justeţea şi actualitatea tezelor Declaraţiei Consfătuirii de la Moscova din noiembrie 1957, rodnicia orientării pe care aprecierile Declaraţiei au dat-o partidelor comuniste şi muncitoreşti de pretutindeni în problemele construcţiei socialiste, întăririi socialismului mondial, dezvoltării mişcării muncitoreşti internaţionale şi luptei pentru apărarea păcii.

În documentele Congresului se subliniază că ţara noastră va întări pe mai departe prietenia şi alianţa indestructibilă cu popoarele celorlalte ţări socialiste contribuind activ la întărirea continuă a sistemului socialist mondial, la întărirea coeziunii neclintite a lagărului socialist — condiţie esenţială a apărării independenţei şi construirii cu succes a noii orînduiri în fiecare ţară socialistă.

Ţara noastră va milita şi în viitor pentru victoria principiilor coexistenţei paşnice, pentru continua micşorare a încordării în relaţiile internaţionale, pentru rezolvarea tuturor problemelor litigioase pe cale paşnică, pentru dezvoltarea relaţiilor de colaborare dintre toate statele, pe baza suveranităţii naţionale, egalităţii în drepturi şi neamestecului în treburile interne. Aşa cum îl învaţă partidul, poporul nostru îşi va ţine şi pe viitor mereu trează vigilenţa împotriva politicii agresive a cercurilor imperialiste, va lupta alături de popoarele ţărilor socialiste, alături de toate forţele iubitoare de pace pentru demascarea şi zădărnicirea uneltirilor acestor cercuri.

Hotărîrile Congresului — expresie a celor mai fierbinţi năzuinţe ale oamenilor muncii au fost întîmpinate cu entuziasm de întregul popor.

Alături de întregul popor, tineretul patriei noastre îşi afirmă hotărîrea de a-şi dărui toate forţele, toată energia clocotitoare a tinereţii luptei pentru înfăptuirea măreţului program trasat de cel de-al III-lea Congres al partidului.

Tînăra noastră generaţie este profund recunoscătoare partidului, părintele său iubit, pentru tinereţea fericită pe care o trăieşte. În conducerea de către partid, tinerii văd chezăşia împlinirii visurilor lor îndrăzneţe. În dezbaterile Congresului s-a reflectat încăodată, cu putere, grija şi dragostea partidului pentru tînăra generaţie, încrederea în forţele creatoare ale tineretului nostru. „Tineretul nostru — a arătat tovarăşul Gheorghe Gheorghiu-Dej — are în faţa sa un cîmp vast de activitate pentru afirmarea nestăvilită a energiei şi entuziasmului său creator, pentru înfăptuirea celor mai îndrăzneţe năzuinţe închinate fericirii poporului şi înfloririi patriei".

Uniunea Tineretului Muncitor, fiecare organizaţie utemistă, toţi utemiştii, întregul nostru tineret consideră programul măreţ trasat de cel de-al treilea Congres al partidului drept propriul lor program de muncă şi luptă.

Congresul a arătat că U.T.M. are sarcina de a intensifica munca de educare politico-ideologică a tineretului, de a-i îndruma pe tineri spre ridicarea continuă a calificării lor profesionale, spre însuşirea temeinică a tehnicii noi, spre îmbogăţirea continuă a cunoştinţelor ştiinţifice şi de cultură generală, pentru a deveni constructori pricepuţi ai economiei şi culturii socialiste.

Tineretul nostru mobilizat de organizaţiile U.T.M., sub conducerea organizaţiilor de partid, va fi prezent pe marile şantiere ale anilor ce vin. Uniunea Tineretului Muncitor, va lupta cu perseverenţă pentru a mobiliza mai activ tineretul în brigăzile utemiste de muncă patriotică, pentru a face să crească contribuţia tinerilor la construirea diferitelor obiective economice şi social-culturale, în şesenal.

Răspunzînd sarcinilor trasate de Congres care a arătat importanţa deosebită a pregătirii muncitorilor la nivelul ştiinţei şi tehnicii celei mai înaintate organizaţiile U.T.M. îşi vor intensifica munca de mobilizare a tinerilor la însuşirea unei cît mai înalte calificări, la ridicarea continuă, perseverentă a calificării, a pregătirii lor profesionale la nivelul tehnicii noi.

Sub conducerea partidului, organizaţiile U.T.M., întregul tineret al patriei noastre vor lupta pentru a îndeplini sarcinile ce le-au fost trasate de Congres, pentru a-şi ridica munca, activitatea lor la nivelul măreţului program elaborat de cel de-al III-lea Congres al P.M.R. afirmîndu-şi şi mai puternic energia şi entuziasmul lor puse în slujba fericirii poporului şi înfloririi patriei.

Cu vaporaşul pe lacul Herăstrău

Vizitele unor delegaţii care au participat la lucrările celui de-al III-lea Congres al P.M.R.

Luni dimineaţa delegaţia Partidului Comunist Francez în frunte cu tovarăşul Leo Figueres, secretar al C.C. al Partidului Comunist Francez, tovarăşul Arturo Colombi, membru al conducerii Partidului Comunist Italian, delegaţia Partidului Comunist din Indonezia în frunte cu tovarăşul Djokosudjono, membru al Secretariatului Comitetului Central al Partidului Comunist din Indonezia, membru al C.C. al Partidului Comunist din Indonezia, tovarăşul John Manson, membru al Comitetului Naţional al Partidului Comunist din Noua Zeelandă, delegaţia Partidului Comunist din Belgia în frunte cu tovarăşul Georges Glineur, membru al Biroului Politic al Comitetului Central al Partidului Comunist din Belgia, prim-secretar al Federaţiei de partid din Charleroi, au vizitat fabrica de confecţii „Gh. Gheorghiu-Dej".

Oaspeţii au fost întîmpinaţi de membrii conducerii fabricii, de numeroşi muncitori şi tehnicieni.

Vizitînd principalele secţii de producţie şi grupul social, membrii delegaţiilor s-au interesat de condiţiile de muncă şi de viaţă ale muncitorilor, precum şi de succesele obţinute de întreprindere.

În aceeaşi dimineaţă tovarăşul Arturo Colombi, membru al conducerii Partidului Comunist Italian, şi tovarăşul Jean Burles, membru al Comitetului Central al Partidului Comunist Francez, au vizitat Muzeul de istorie a Partidului Muncitoresc Romîn.

★

Luni după-amiază, tovarăşii Itaru Yonehara, membru al Secretariatului Comitetului Central al Partidului Comunist din Japonia, şi Khayamy Gouly, membru al C.C. al Partidului Popular din Iran, însoţiţi de tovarăşul Ion Popescu-Puţuri, membru al C.C. al P.M.R., au vizitat expoziţia de artă plastică, deschisă în sălile de marmură ale Casei Scînteii.

★

Luni dimineaţa, membrii delegaţiei Partidului Comunist din Chile, în frunte cu Luis Corvalan, secretar general al Partidului Comunist din Chile, care au participat la lucrările celui de-al III-lea Congres al P.M.R., au făcut o vizită la Uzinele de tractoare „Ernst Thälmann" din Oraşul Stalin şi la gospodăria colectivă din Bod.

Oaspeţii au fost însoţiţi de tovarăşii Mihai Burcă, membru al C.C. al P.M.R. şi Gheorghe Drăgoi, secretar al Comitetului regional de partid.

Constructorii de tractoare şi colectiviştii din Bod au făcut o primire călduroasă oaspeţilor.

★

Delegaţii partidelor comuniste din Brazilia, Cuba, Venezuela şi Columbia care au participat la lucrările celui de-al III-lea Congres al P.M.R., au făcut luni o vizită la Uzinele metalurgice „1 Mai" Ploeşti şi la rafinăria 3 Teleajen. Muncitorii au făcut oaspeţilor o primire deosebit de călduroasă.

★

Luni la prînz au sosit în regiunea Constanţa Henry Hoff, şi Kristian Rolf Nettum, membri ai Secretariatului Comitetului Central al Partidului Comunist din Norvegia şi Pieter Bakker, membru al Biroului Politic al Comitetului Central al Partidului Comunist din Olanda, care au participat la lucrările celui de-al III-lea Congres al P.M.R.

Delegaţii partidelor comuniste din Norvegia şi Olanda au vizitat în cursul după-amiezii staţiunile balneo-climaterice de pe litoralul Mării Negre, Eforie, Vasile Roaită şi Mangalia.

★

Luni după-amiază delegaţia Partidului Comunist din Belgia în frunte cu tovarăşul Georges Glineur, delegaţia Partidului Comunist din Indonezia în frunte cu tovarăşul Djokosudjono, şi tovarăşul John Manson, delegatul Partidului Comunist din Noua Zeelandă au vizitat Palatul Pionierilor.

(Agerpres)

Informaţii

★ Ansamblul teatrului „Vieux Colombier" din Paris a prezentat pe scena Teatrului Naţional „Vasile Alecsandri" din Iaşi două spectacole cu piesa „Ciocîrlia" de Jean Anouilh, care au fost primite cu căldură de publicul ieşean.

★ Luni 27 iunie, la invitaţia Comitetului naţional pentru apărarea păcii din R. P. Romînă, a sosit în Capitală dl. Diwan Chaman Lal, avocat, membru al Parlamentului Indian, preşedinte al Comitetului parlamentar de luptă pentru pace din India.

Plecarea delegaţiei Partidului Muncitoresc Unit Polonez

Luni dimineaţa a părăsit Capitala delegaţia Partidului Muncitoresc Unit Polonez care a participat la lucrările celui de -al III-lea Congres al P.M.R.

Din delegaţie au făcut parte tovarăşii Wladyslav Gomulka, prim-secretar al C.C. al P.M.U.P., Edward Ochab şi Zenon Kliszko, membri ai Biroului Politic, secretari ai C.C. al P.M.U.P., Marian Miskiewicz, membru supleant al C.C. al P.M.U.P., prim-secretar al Comitetului voievodal Bydgoszcz al P.M.U.P. şi Josef Czesak, membru supleant al C.C. al P.M.U.P., şef de secţie la C.C. al P.M.U.P.

La plecare, pe aeroportul Băneasa, membrii delegaţiei au fost conduşi de tovarăşii Gheorghe Gheorghiu-Dej, prim-secretar al C.C. al P.M.R., Chivu Stoica şi Alexandru Moghioroş, membri ai Biroului Politic al C.C. al P.M.R., Elena Lascu, Anton Moisescu, Ilie Murgulescu, Ion Pas, Ghizela Vass, membri ai C.C. al P.M.R., Ion Ioniţă, Andrei Păcuraru, membri supleanţi ai C.C. al P.M.R., activişti de partid.

Au fost de faţă Janusz Zambrowicz, ambasadorul R.P. Polone la Bucureşti şi membri ai ambasadei.

Plecarea delegaţiei Partidului Muncitoresc Socialist Ungar

Tot luni dimineaţa a plecat spre patrie delegaţia Partidului Muncitoresc Socialist Ungar.

Delegaţia a fost alcătuită din tovarăşii János Kádár, prim-secretar al C.C. al P.M.S.U., Apró Antal, membri ai Biroului Politic al C.C. al P.M.S.U., Godor Ferenc, prim-secretar al Comitetului judeţean Hajdu al P.M.S.U.

Cu acelaşi avion au plecat tovarăşii Vladimir Koucky, secretar al C.C. al Partidului Comunist din Cehoslovacia, Alexander Dubcek şi Vaclav Slavik, membri ai C.C. al P.C. din Cehoslovacia, membri ai delegaţiei Partidului Comunist din Cehoslovacia care au participat la lucrările celui de-al III-lea Congres al P.M.R.

La plecare, pe aeroportul Băneasa, membrii delegaţiei au fost conduşi de tovarăşii Gheorghe Gheorghiu-Dej, prim-secretar al C.C. al P.M.R., Chivu Stoica, Alexandru Moghioroş, membri ai Biroului Politic al C.C. al P.M.R., Dumitru Coliu, membru supleant al Biroului Politic al C.C. al P.M.R., Ion Cozma, Elena Lascu, Ilie Murgulescu, Ion Pas, Ghizela Vass, membri ai C.C. al P.M.R., Ion Ioniţă, Andrei Păcuraru, membri supleanţi ai C.C. al P.M.R., activişti de partid.

Au fost de faţă Bela Nemety, ambasadorul R.P. Ungare la Bucureşti, şi membri ai ambasadei R. P. Ungare, precum şi membri ai ambasadei R. Cehoslovace.

Plecarea delegaţiei Partidului Socialist Unit din Germania

Luni dimineaţa a părăsit Capitala delegaţia Partidului Socialist Unit din Germania.

Din delegaţie au făcut parte tovarăşii Walter Ulbricht, prim-secretar al C.C. al P.S.U.G., prim-vicepreşedinte al Consiliului de Miniştri al R.D. Germane, Heinrich Rau, membri ai Biroului Politic al C.C. al P.S.U.G., Hermann Axen, membru al C.C. al P.S.U.G., redactor şef al ziarului „Neues Deutschland" Luise Marscheider, vicepreşedinte al Cooperativei agricole de producţie din Ilberstaedt, şi Wilhelm Bick, ambasadorul R.D. Germane la Bucureşti.

Pe aeroportul Băneasa, membrii delegaţiei au fost conduşi de tovarăşii Gheorghe Gheorghiu-Dej, prim-secretar al C.C. al P.M.R., Chivu Stoica, Emil Bodnăraş, Alexandru Moghioroş, membri ai Biroului Politic al C.C. al P.M.R., Dumitru Coliu, membru supleant al Biroului Politic al C.C. al P.M.R., Anton Breitenhofer, Ion Cozma, Elena Lascu, Constantin Scarlat, Gheorghe Stoica, Ghizela Vass, membri ai C.C. al P.M.R., Andrei Păcuraru, Teodor Marinescu, membri supleanţi ai C.C. al P.M.R., activişti de partid.

Au fost de faţă membrii ambasadei R. D. Germane la Bucureşti.

Plecarea delegaţiei P. C. Bulgar

Membrii delegaţiei Partidului Comunist Bulgar care au luat parte la lucrările celui de-al III-lea Congres al P.M.R. au părăsit luni dimineaţa Capitala înapoindu-se în patrie.

Din delegaţie au făcut parte tovarăşii Todor Jivkov, prim-secretar al C.C. al P.C.B., şi Raiko Damianov, membri ai Biroului Politic al C.C. al P.C.B., Gheorghi Kostov şi Ivan Kinov, ambasadorul R.P. Bulgaria la Bucureşti, membri ai C.C. al P.C.B.

La plecare pe aeroportul Băneasa, membrii delegaţiei au fost însoţiţi de tovarăşii Gheorghe Gheorghiu-Dej, prim-secretar al C.C. al P.M.R., Chivu Stoica, Petre Borilă, Alexandru Moghioroş, membri ai Biroului Politic al C.C. al P.M.R., Janos Fazekaş, secretar al C.C. al P.M.R., Avram Bunaciu, Florian Dănălache, Nicolae Guină, Gheorghe Nicula, Ghizela Vass, membri ai C.C. al P.M.R., Constantin Lăzărescu, Andrei Păcuraru, membri supleanţi ai C.C. al P.M.R., activişti de partid.

Au fost de faţă membrii Ambasadei R.P. Bulgaria la Bucureşti.

Plecarea delegaţiei P. C. Chinez

Luni la amiază a părăsit Capitala delegaţia Partidului Comunist Chinez.

Din delegaţie au făcut parte tovarăşii Pin Cijen, membru al Biroului Politic şi membru al Secretariatului C.C. al Partidului Comunist Chinez, Kan Şen, membru supleant al Biroului Politic al C.C. al Partidului Comunist Chinez, U Siu-ţiuan, membru al C.C. al Partidului Comunist Chinez, şi Şiu Gien-guo, ambasadorul R. P. Chineze în R.P. Romînă.

Pe aeroportul Otopeni, membrii delegaţiei au fost salutaţi de tovarăşii Gheorghe Apostol, membru al Biroului Politic al C.C. al P.M.R., Dumitru Coliu şi general de armată Leontin Sălăjan, membri supleanţi ai Biroului Politic al C.C. al P.M.R., Simion Bughici, Florian Dănălache, Vasile Patilineţ, Constantin Scarlat, Dumitru Simulescu, Ghizela Vass, membri ai C.C. al P.M.R., Ion Ioniţă şi Andrei Păcuraru, membri supleanţi ai C.C. al P.M.R., activişti de partid.

Erau prezenţi membrii Ambasadei R. P. Chineze la Bucureşti.

(Agerpres)

Plecarea unor delegaţii care au participat la al III-lea Congres al P. M. R.

Luni au părăsit Capitala delegaţii ale partidelor comuniste şi muncitoreşti frăţeşti, care au participat la lucrările celui de-al III-la Congres al P.M.R.

În cursul dimineţii a plecat delegaţia Partidului Muncii din Albania.

Din delegaţie au făcut parte tovarăşii Hysni Kapo, membru al Biroului Politic, secretar al C.C. al Partidului Muncii din Albania, Suleiman Baholli, membru al C.C. al P.M.A. şi Thanas Nano, director adjunct al Direcţiei de propagandă şi agitaţie a C.C. al P.M.A.

La plecare, membrii delegaţiei au fost conduşi de tovarăşii Alexandru Drăghici, membru al Biroului Politic al C.C. al P.M.R., Constantin Scarlat, Dumitru Simulescu, Gheorghe Vasilichi, membri ai C.C. al P.M.R. activişti de partid.

Au fost de faţă Hasan Alimerko, ambasadorul R. P. Albania la Bucureşti, şi membrii ambasadei.

A plecat de asemenea delegaţia Partidului Comunist din Germania.

Din delegaţie au făcut parte tovarăşii Alfred Kubin, membru al Biroului Politic al C.C. al P. C. din Germania, Willy Meier, membru al C.C. al P.C. din Germania şi Kurt Funke, secretar de land.

Membrii delegaţiei au fost conduşi la plecare de tovarăşii Anton Breitenhofer, Ilie Murgulescu, Ion Pas, membri ai C.C. al P.M.R., Ion Ioniţă, membru supleant al C.C. al P.M.R., activişti de partid.

★

Au părăsit, de asemenea, Capitala delegaţiile partidelor comuniste din Argentina, India, Maroc şi Spania.

Din delegaţia Partidului Comunist din Argentina au făcut parte tovarăşii Paulino Alberdi, membru al Comitetului Exectiv al C.C. al Partidului Comunist din Argentina şi Normando Iscaro, secretar al Comitetului orăşenesc Buenos Aires al Partidului Comunist din Argentina.

Din delegaţia Partidului Comunist din India au făcut parte tovarăşii Chandra Bhupesh Gupta şi Makineni Basava Punnaiah, secretari ai Consiliului Naţional al P.C. din India.

Partidul Comunist din Maroc a fost reprezentat de tovarăşul Ali Yata secretar general al P.C. din Maroc.

Din delegaţia Partidului Comunist din Spania au făcut parte tovarăşii Enrique Lister şi Ramon Mendesona, membri ai Comitetului Executiv al C.C. al P.C. din Spania.

La plecare, pe aeroportul Băneasa, delegaţiile au fost conduse de tovarăşii Alexandru Drăghici, membru al Biroului Politic al C.C. al P.M.R., Ştefan Voitec, membru supleant al Biroului Politic al C.C. al P.M.R., Alexa Augustin, Mihail Florescu, Elena Lascu, Constantin Scarlat şi Ana Toma, membri ai C.C. al P.M.R., Andrei Păcuraru şi Constantin Lăzărescu, membri supleanţi ai C.C. al P.M.R. şi de activişti de partid.

★

La amiază au plecat de asemenea spre patrie:

Delegaţia Partidului Muncii din Coreea, din care au făcut parte tovarăşii Kim Cian Man, vicepreşedinte al Comitetului Central al Partidului Muncii din Coreea, membru al Prezidiului Comitetului Central al Partidului Muncii din Coreea, Pak En Kuk, membru al C.C. al Partidului Muncii din Coreea şi Kim Ben Dik, ambasadorul R.P.D. Coreene la Bucureşti;

Delegaţia Partidului celor ce muncesc din Vietnam, compusă din tovarăşii Le Duan, membru al Biroului Politic şi secretar al Comitetului Central al Partidului celor ce muncesc din Vietnam, şi Nguyen Van Kinh, membru al C.C. al Partidului celor ce muncesc din Vietnam;

Delegaţia Partidului Popular Revoluţionar Mongol, alcătuită din tovarăşii T. Dugursurun, membru al Biroului Politic şi secretar al Comitetului Central al Partidului Popular Revoluţionar Mongol, şi B. Jargalsaihan, membru al C.C. al Partidului Popular Revoluţionar Mongol;

Conducătorul delegaţiei Partidului Comunist din Uruguay, tovarăşul Jose Massera, membru al Comitetului Executiv al Comitetului Central al Partidului Comunist din Uruguay.

La plecare, pe aeroportul Băneasa, delegaţiile au fost conduse de tovarăşii Ştefan Voitec, membru supleant al Biroului Politic al C.C. al P.M.R., Janoş Fazekaş, secretar al C. C. al P.M.R., Constanţa Crăciun, Florian Dănălache, Petre Drăgoescu, Mihail Florescu, Gheorghe Nicula, Vasile Patilineţ, Constantin Scarlat, Dumitru Simulescu, Ghizela Vass, Gheorghe Vasilichi, membri ai C.C. al P.M.R., Eugen Alexe, Constantin Lăzărescu, Costin Nădejde şi Andrei Păcuraru, membri supleanţi ai C.C. al P.M.R.

Delegaţia Partidului Muncii din Coreea şi delegaţia Partidului celor ce muncesc din Vietnam au fost salutate de asemenea de membrii ambasadelor R.P.D. Coreene şi R. D. Vietnam la Bucureşti.

★

Luni seara au părăsit Capitala tovarăşul Friedrich Hexmann, membru al Biroului Politic al Comitetului Central al Partidului Comunist din Austria, conducătorul delegaţiei Partidului Comunist din Austria, şi delegaţia Partidului Comunist Francez în frunte cu tovarăşul Leo Figueres, secretar al Comitetului Central al Partidului Comunist Francez.

La plecare pe aeroportul Băneasa, membrii delegaţiilor au fost conduşi de tovarăşii Alexandru Moghioroş, membru al Biroului Politic al C.C. al P.M.R., Ştefan Voitec, membru supleant al Biroului Politic al C.C. al P.M.R., Janoş Fazekaş, secretar al C.C. al P.M.R., Gheorghe Nicula, Dumitru Simulescu, Mihai Suder, Ana Toma, Gheorghe Vasilichi, membri ai Comitetului Central al P.M.R., activişti de partid.

(Agerpres)

In 8 zile

280.000 de vizitatori ai Expoziţiei sovietice din Bucureşti

Expoziţia sovietică organizată în pavilionul din Parcul de cultură şi odihnă „I. V. Stalin" din Capitală continuă să trezească un deosebit interes în rîndul oamenilor muncii. Duminică, expoziţia a fost vizitată de peste 60.000 de persoane din Bucureşti şi provincie. Primele trenuri speciale cu vizitatori din provincie au adus duminică în Capitală, pentru a vizita expoziţia, mii de oameni ai muncii din numeroase regiuni printre care Bacău, Ploeşti, Suceava. Printre vizitatori s-au numărat peste 1100 de siderurgişti de la Hunedoara şi Călan, mineri de la Teliuc şi Ghelar, mai mult de 2000 de muncitori, ingineri, tehnicieni şi funcţionari din diferite întreprinderi din Oraşul Stalin.

Dorinţa de a cunoaşte mai îndeaproape diferite aspecte din uriaşele realizări ale Uniunii Sovietice este ilustrată şi de faptul că în 8 zile de la deschidere, expoziţia sovietică a fost vizitată de peste 280.000 de oameni ai muncii.

(Agerpres)

In aceste zile numeroşi vizitatori ai Expoziţiei sovietice, fac plimbări de agrement cu elicopterul.

Spor la muncă, studenţi-brigadieri!

(Urmare din pag. I-a)

dentă nu vreau să lipsesc în nici o vacanţă de la munca patriotică pe ogoare.

— Pentru mine, intervine studentul Tronac Ion din anul II de la Facultatea de filologie, plecarea asta în brigada de muncă patriotică e un prilej de cunoaştere practică a vieţii, a oamenilor. Dar, trebuie să spun că are dreptate colega de la matematici: în primul rînd trebuie să contribuim la strîngerea rapidă a recoltei, pentru ca nici un bob să nu se piardă. Aceasta-i semnificaţia numărului mare al plecării noastre în brigăzile utemiste de muncă patriotică.

Facem cunoştinţă şi cu studentele Kopuşi Agnita şi Stănculescu Maria, din anul III de la I.M.F. Tg. Mureş. Ele au lucrat anul trecut la fabrica de cărămizi din Tg. Mureş.

— Cu cărămizile astea se fac casele din oraşul nostru — spun ele.

Acum, în Tg. Mureş, chiar în centru, se construiesc cinci blocuri mari şi un cinemascop. Acolo stau şi vor sta veacuri şi cărămizile făcute de noi, astă vară. Acum am venit la colegii din Bucureşti să lucrăm împreună. Şi prin asta vrem să mulţumim partidului pentru grija pe care ne-o poartă. Şi noi spunem „prezent" în acţiunea mare, care a cuprins întreg poporul, de îndeplinire a sarcinilor trasate de Congresul al III-lea al P.M.R. Trăim în lumina acestor directive măreţe care trebuie să ne ducă la desăvîrşirea construirii socialiste şi apoi să trecem treptat la comunism. Şi pentru că acest comunism, al nostru, să vină mai repede, punem şi noi umărul, unde şi cum putem mai bine.

Momentul plecării se apropie. Şoferii pornesc motoarele. Cadre didactice, asistenţi şi lectori, se îmbarcă împreună cu facultăţile lor.

Pînă se urcă în maşini, mai schimb o vorbă două. Studentul Lupan Petre de la Filologie fecior de ţăran din Dorohoi, ne povesteşte că anul trecut la munca patriotică s-a împrietenit cu un tractorist.

— Mi-a făgăduit că anul acesta mă învaţă să conduc tractorul.

De la studentul Ulieru Nicolae şi de la alţi colegi de-ai lui, aflu că acolo unde merg la muncă, studenţii vor desfăşura şi o susţinută activitate culturală şi sportivă. Vor organiza focuri de tabără, seri literare şi întreceri sportive, cu muncitorii din brigăzile de tineret din satele respective.

— Eu cînt din chitară şi din gură, arii populare şi romanţe ne anunţă Ulieru.

Unii ştiu să recite versuri. Alţii pot citi expresiv poveşti, snoave. Şi parcă-i văd la şezătoare, captînd atenţia şi simpatia zecilor de spectatori din brigăzile locale, după ce ziua întreagă au muncit cot la cot la secerat ori treierat.

— Vom şti, a conchis studentul Geaban Ioan de la Facultatea de filologie, să mînuim tot aşa de bine sapa ca şi condeiul. Şi ne place, ne încîntă tot aşa de mult freamătul holdelor ca şi cel al filelor cărţii. Căci una din multiplele semnificaţii ale participării noastre la munca patriotică este şi educaţia noastră prin muncă şi contribuţia la ştergerea unei prejudecăţi care despărţea, fără posibilităţi de conciliere, munca intelectuală, de cea manuală. Ca mîine ne vom întoarce în aceleaşi sate, ca profesori, pentru a contribui la înfăptuirea revoluţiei culturale în patria noastră.

Şoferii claxonează. Studenţii, urcaţi sus în camioane, încep să cînte. Drapelele roşii de brigadă fîlfîiau. Pornesc. Răsună bulevardul... Pietonii se opresc în loc şi privesc, zîmbind.

— Ehei... oftează un bătrînel, pornit cu coşul spre piaţă; de-aşi mai putea fi odată student...

— Student şi brigadier, îl corectează cineva.

Au pornit studenţii brigadieri să muncească entuziast, să contribuie la bătălia sporirii producţiei agrare. Au pornit să muncească sub flamurile roşii pentru socialism, pentru pace. Le urăm spor la muncă!

De peste hotare

Ecoul internațional al lucrărilor celui de-al III-lea Congres al P.M.R.

„Devotamentul față de leninism — chezășia victoriilor viitoare"

— Articol de fond din ziarul „Pravda" —

MOSCOVA 27 (Agerpres).— „Pravda" din 27 iunie consacră articolul de fond intitulat: „Devotamentul față de leninism — chezășia victoriilor viitoare", rezultatelor lucrărilor celui de-al III-lea Congres al P.M.R.

Cel de-al III-lea Congres al Partidului Muncitoresc Romîn — se spune în articol — a fost o nouă mărturie grăitoare a puternicei forțe vitale a marxism-leninismului, a succeselor socialismului. La lucrările Congresului au luat parte soții a 50 de partide comuniste și muncitorești.

Ca și congresele partidelor comuniste și muncitorești din alte țări socialiste, cel de-al III-lea Congres al P.M.R. a fost o demonstrație emoționantă a forțelor puternice ale socialismului, a prestigiului comuniștilor în rindurile maselor largi populare, a tăriei și caracterului de neclintit al sistemului mondial socialist, a unității și coeziunii mișcării comuniste internaționale.

În cuvintările delegaților la Congres, în cuvintările de salut ale reprezentanților partidelor frățești, s-a oglindit deplina unitate de vederi a partidelor marxist-leniniste în problemele de cea mai mare importanță ale construirii socialismului și comunismului, ale mișcării comuniste internaționale și actualei situații internaționale. Participanții la Congres au ascultat cu uriașă însuflețire cuvintarea convingătoare, profundă și plină de conținut a lui N. S. Hrușciov, șeful delegației P.C.U.S. Această cuvintare prezintă o mare însemnătate principială pentru întreaga mișcare comunistă internațională, ea se află în centrul atenției întregii opinii publice mondiale.

Succesele economice cucerite de Uniunea Sovietică, de Romînia frățească, de toate țările socialiste au o imensă importanță istorico-mondială. Cu fiecare nou succes al țărilor noastre cresc forțele socialismului, sporește influența lui asupra tuturor popoarelor lumii.

În cuvintările rostite la Congres — se arată în continuare — reprezentanții partidelor comuniste și muncitorești au reafirmat că devotamentul față de marxism-leninism determină activitatea partidelor frățești și în domeniul politicii externe.

Popoarele țărilor socialiste — se subliniază în articol — consideră că în zilele noastre războiul nu este inevitabil. Această concluzie este rezultatul unei profunde analize marxist-leniniste a actualei etape de dezvoltare socială, a situației internaționale, rezultatul aplicării creatoare a teoriei marxist-leniniste la condițiile istorice concrete.

În continuare, în articol se spune: Nu este necesar un război mondial pentru victoria ideilor socialiste în întreaga lume. Procesul istoric al trecerii omenirii la socialism este ineluctabil, sistemul capitalist și-a trăit traiul.

O societate fără exploatare și mizerie, fără război și asuprire — iată ce este societatea de pace și progresului social — iată pentru ce luptă comuniștii totdeauna și pretutindeni deschis, cu îndrăzneală și cu convingere. El duce această luptă grea sub steagul glorios al marxism-leninismului.

★

La 26 iunie, „Pravda" a publicat pe prima pagină, sub titlul „O demonstrație strălucită a puternicelor forțe ale socialismului", un reportaj de la marele miting al oamenilor muncii din București, care a avut loc pe stadionul „23 August" consacrat încheierii celui de-al III-lea Congres al Partidului Muncitoresc Romîn, precum și textele integrale ale cuvintărilor rostite la miting de tovarășii Gheorghe Gheorghiu-Dej și N. S. Hrușciov. Același ziar publică sub titlul „Sub steagul leninist spre noi victorii!" corespondența trimișilor speciali ai ziarului M. Stepicev și E. Kiseliov cu privire la ședința de închidere a celui de-al III-lea Congres al P.M.R.

„Pravda" publică de asemenea o scurtă informație despre recepția din seara zilei de 25 iunie cu prilejul încheierii lucrărilor Congresului, precum și o fotografie pe șase coloane înfățișîndu-i pe conducătorii Partidului Muncitoresc Romîn împreună cu reprezentanții partidelor comuniste și muncitorești frățești, participanți la lucrările Congresului.

BUDAPESTA 27 (Agerpres). — Ziarele ungare din 25 și 26 iunie au continuat să publice la loc de frunte corespondențe din București despre desfășurarea și închiderea lucrărilor Congresului al III-lea al Partidului Muncitoresc Romîn, precum și despre marele miting al oamenilor muncii din capitală.

În corespondența sa, ziarul „Nepszabadsag" din 26 iunie subliniază atmosfera de entuziasm care a domnit în sala Congresului la anunțarea componenței noului Comitet Central al P.M.R.

★

BERLIN 27 (Agerpres). — Presa berlineză de duminică acordă o deosebită atenție încheierii Congresului al III-lea al Partidului Muncitoresc Romîn.

Ziarul „Neues Deutschland", în corespondența sa din București consacrată acestei probleme, scrie: „Congresul al III-lea al P.M.R. deschide Republicii Populare Romîne perspectiva luminoasă a victoriei depline a socialismului și trecerii treptate la comunism". Ziarul reproduce o fotografie reprezentînd pe membrii noului Comitet Central al P.M.R., împreună cu conducătorii delegațiilor partidelor comuniste și muncitorești frățești.

★

PHENIAN 27 (Agerpres). — Sub titlul „O demonstrație a invincibilei unități a poporului romîn", ziarul „Nodon Sinmun" a publicat un editorial în care salută rezultatele celui de-al treilea Congres al Partidului Muncitoresc Romîn.

„Întreaga desfășurare a Congresului — se spune în articol — a demonstrat unitatea de nezdruncinat a Partidului Muncitoresc Romîn care se călăuzește după principiile nemuritoare ale marxism-leninismului și strînsa unitate a partidului și poporului în jurul Comitetului Central al partidului, în munca pentru construirea socialismului".

★

PRAGA 27 (Agerpres). — Ziarele cehoslovace din 26 iunie publică pe prima pagină corespondențe din București cu privire la încheierea Congresului al III-lea al Partidului Muncitoresc Romîn. Ziarul „Rude Pravo" după ce reproduce pasaje din cuvintarea de încheiere rostită de tovarășul Gheorghe Gheorghiu-Dej și anunță alegerea noului Comitet Central al P.M.R., relatează despre entuziastul miting al oamenilor muncii din Capitală și despre recepția cu prilejul încheierii lucrărilor Congresului al III-lea al P.M.R.

★

PARIS 27 Corespondentul Agerpres transmite: Ziarele franceze publică informații despre încheierea celui de-al III-lea Congres al Partidului Muncitoresc Romîn și despre desfășurarea marelui miting al oamenilor muncii din București care a avut loc cu acest prilej. În corespondența trimisului special la București al ziarului „L'Humanite" este descrisă atmosfera de uriaș entuziasm în care s-a desfășurat mitingul și sînt reproduse pasaje din cuvintările rostite cu acest prilej.

După ce anunță componența Biroului Politic al C.C. al P.M.R., ales în ședința din 25 iunie a Comitetului Central, ziarul „Combat" face o expunere a Rezoluției Congresului al III-lea al P.M.R., insistînd în mod deosebit asupra pasajelor consacrate problemelor de politică externă.

★

DELHI 27 (Agerpres). — TASS transmite: Cuvintările rostite la mitingul din București, consacrat încheierii Congresului al III-lea al Partidului Muncitoresc Romîn, au atras atenția opiniei publice indiene.

Ziarele publică expuneri ale cuvintării lui N. S. Hrușciov, subliniind că dezarmarea generală și totală și făurirea unei păci trainice și îndelungate sînt sarcinile fundamentale pe care și le propune Uniunea Sovietică.

Ziarul „Hindustan Standard" publică expunerea declarației lui N. S. Hrușciov sub titlul „Pace prin dezarmare".

Delegația C.C. al P.C.U.S. la cel de-al III-lea Congres al P.M.R., în frunte cu N. S. Hrușciov, s-a reîntors la Moscova

MOSCOVA 27 (Agerpres). — TASS transmite: La 27 iunie s-au reîntors la Moscova Nikita Hrușciov și membrii delegației Partidului Comunist al Uniunii Sovietice care au luat parte la lucrările celui de-al III-lea Congres al Partidului Muncitoresc Romîn.

Pe aeroportul Vnukovo delegația sovietică a fost întîmpinată de Averki Aristov, Leonid Brejnev, Ecaterina Furțeva, Aleksei Kosîghin, Frol Kozlov, Otto Kuusinen, Nikolai Ignatov, Nuritdin Muhitdinov, Dmitri Poleanski, Nikolai Șvernik și alții, precum și de V. Stan, însărcinat cu afaceri ad-interim al Republicii Populare Romîne.

J. Raab: Vizita premierului sovietic în Austria este așteptată cu mare interes

VIENA 26 (Agerpres). — Luînd cuvîntul la 26 iunie la postul de radio Viena, cancelarul federal al Austriei, Julius Raab, a vorbit despre apropiata vizită în Austria a președintelui Consiliului de Miniștri al U.R.S.S., N. S. Hrușciov.

Joia viitoare, a declarat J. Raab, așteptăm vizita oficială a premierului sovietic, Hrușciov, la Viena, care va dura pînă la 8 iulie. Convorbirile și declarațiile sale sînt așteptate cu un mare interes, lucru atestat și de faptul că pînă în momentul de față peste 300 de ziariști străini au anunțat că vor sosi în Austria în legătură cu această vizită.

Primul-ministru Hrușciov poate fi sigur că va fi primit cu prietenie în Austria. Relațiile dintre Uniunea Sovietică și Austria s-au dezvoltat în ultimii cinci ani pe baza unor legături corecte și prietenești și este deosebit de îmbucurător faptul că în cursul apropiatelor tratative nu va fi nevoie să ne referim la nici un fel de divergențe politice, deoarece între noi, cu toate deosebirile de concepții, nu există asemenea divergențe. Tema principală a tratativelor noastre o vor constitui relațiile economice și dezvoltarea lor în viitor.

Zborurile provocatoare ale unor avioane militare americane împotriva unor nave sovietice de cercetări științifice

MOSCOVA 27 (Agerpres). — TASS transmite: După cum a devenit cunoscut, la 24 iunie un hidroavion aparținînd aviației navale a S.U.A. cu numărul de bord „Lp-6495" a zburat necontenit timp de patru ore pe deasupra navei de cercetări științifice a Uniunii Sovietice „Mihail Lomonosov" în Oceanul Atlantic. Hidroavionul zbura razant, venind din diferite părți în picaj deasupra navei, pînă la o înălțime de 50 metri. Nava se afla în acel moment la 550 km est de țărmurile americane și efectua un program de cercetări științifice.

A doua zi dimineața în regiunea în care își efectua cercetările științifice nava „Mihail Lomonosov" a apărut din nou un avion militar al S.U.A. cu numărul de bord „Lp-0267" și timp îndelungat a zburat la o mică înălțime pe deasupra navei sovietice.

Zborurile provocatoare ale avioanelor militare americane împotriva unei nave de cercetări științifice a Academiei de Științe a U.R.S.S. au stîrnit profunda indignare a membrilor expediției sovietice. Această indignare este împărtășită de întreaga opinie publică științifică din U.R.S.S.

Expediția științifică sovietică de pe bordul navei „Mihail Lomonosov" studiază după cum s-a anunțat în presă, regimul curentului Golfstream și influența lui asupra navigației, pescuitului și climei. Nava aparține Institutului hidrofizic maritim al Academiei de Științe a U.R.S.S. Această navă a vizitat în repetate rînduri porturile Angliei, Canadei, S.U.A. și Braziliei. Amenajarea și echipamentul ei, precum și rezultatele cercetărilor ei sînt bine cunoscute oamenilor de știință din străinătate și autorităților portuare din aceste țări.

Sărbătorirea Zilei tineretului sovietic

MOSCOVA. — La 26 iunie tinerii și tinerele de pe tot cuprinsul Uniunii Sovietice începînd de la Kaliningrad pe țărmul Mării Baltice și pînă la Petropavlovsk—Kamciatski au sărbătorit Ziua tineretului sovietic, care a devenit o sărbătoare tradițională. La Moscova — capitala Uniunii Sovietice — pe stadionul central „Lenin" a avut loc un miting festiv.

Sărbători sportive, festivaluri, serbări ale tineretului, reuniuni de cîntece, spectacole ale artiștilor amatori au avut loc la Leninigrad, Minsk, Erevan,Așhabad, Frunze, Talin, Vilnius, Vladivostok și în alte orașe și sate din U.R.S.S.

Pretutindeni de Ziua tineretului, tinerii și tinerele au făcut bilanțul muncii lor pline de abnegație pentru îndeplinirea înainte de termen a septenalului.

O mare demonstrație a tineretului italian împotriva fascismului

ROMA. — După cum relatează agențiile de presă occidentale, în seara zilei de 25 iunie Comitetul tineretului antifascist din Genova a organizat o mare demonstrație de protest împotriva hotărîrii partidului neofascist „Mișcarea socială italiană" de a ține un congres proiectat să aibă loc la începutul lunii viitoare în acest oraș, ai cărui locuitori în timpul ocupației hitleriste au luptat cu arma în mînă împotriva fasciștilor.

Agenția Reuter subliniază că în timpul demonstrației tinerii scandau lozinci ca „Jos fascismul", „Nici un fascist la Genova" etc.

Demonstrația a paralizat întreaga circulație din centrul orașului. În timp ce demonstranții se îndreptau spre sediul poliției orașului, zeci de tineri se alăturau coloanei.

Poliția a intervenit imediat și făcînd uz de bombe lacrimogene și bastoane de [illegible] a transformat această [illegible]trație pașnică într-o [illegible]ăierare. Agenția As[illegible] Press subliniază că [illegible]nite peste 60 de [illegible] 9 tineri au fost [illegible]

[illegible] presiunilor po[illegible]au regrupat [illegible] pornit mai [illegible] poliției [illegible] împotriva [illegible] și a ac[illegible]ției.

pe scurt

MOSCOVA. — Conducătorii Partidului Comunist și Guvernului Sovietic, Averki Aristov, Leonid Brejnev, Ekaterina Furțeva, Nikita Hrușciov, Nikolai Ignatov, Frol Kozlov, Alexei Kosîghin, Otto Kuusinen, Nuritdin Muhitdinov, Dmitri Poleanski, Nikolai Șvernik și Piotr Pospelov au trecut în revistă la 27 iunie pe aerodromul Vnukovo noile modele de avioane.

GENEVA. — La 27 iunie a avut loc la Geneva o nouă ședință a conferinței celor trei puteri în problema încetării experimentelor cu arma nucleară. Ședința a fost prezidată de S. K. Țarapkin, reprezentantul Uniunii Sovietice. Următoarea ședință a fost fixată pentru ziua de 28 iunie.

PARIS. — Acad. prof. univ. Andrei Oțetea director al Institutului de istorie al Academiei R. P. Romîne, care vizitează Franța în cadrul protocolului de colaborare culturală dintre țara noastră și Franța, a vorbit la Institutul de studii slave al Universității din Paris despre „Mișcarea eteristă în țările romîne în anul 1821".

ATENA 27 (Agerpres). — TASS transmite: După cum relatează ziarul „Avghi", referindu-se la postul de radio „Glasul adevărului", în luna iunie a avut loc cea de-a 12-a plenară a Comitetului Central al Partidului Comunist din Grecia, care a dezbătut probleme ale situației internaționale și ale situației interne din Grecia. Raportul Comitetului Central a fost prezentat de K. Koliannis.

MOSCOVA. — Uniunea Sovietică a anunțat că recunoaște Republica Malgașă ca stat independent și este gata să stabilească cu ea relații diplomatice și să facă schimb de reprezentanțe diplomatice. Această declarație este cuprinsă în mesajul de felicitare adresat de Leonid Brejnev, președintele Prezidiului Sovietului Suprem al U.R.S.S., lui Philibert Tsiranana, președintele Republicii Malgașe.

Poziția puterilor occidentale a dus tratativele pentru dezarmare la un impas

— Mesajele adresate de N. S. Hrușciov lui H. Macmillan, Ch. de Gaulle și D. Eisenhower —

MOSCOVA 27 (Agerpres).— TASS transmite: La 27 iunie N. S. Hrușciov, președintele Consiliului de Miniștri al U.R.S.S., a adresat primului ministru al Marii Britanii, Harold Macmillan, un mesaj în care își exprimă serioasa îngrijorare în legătură cu situația din Comitetul celor zece state pentru dezarmare.

N. S. Hrușciov arată că puterile occidentale, ale căror guverne au votat nu demult în favoarea rezoluției Adunării Generale a O.N.U. cu privire la dezarmarea generală și totală, se eschivează de fapt de la examinarea în comitet a oricăror propuneri concrete de dezarmare.

După cum s-a dovedit în practică la tratativele din Comitetul celor zece, se spune în mesaj, guvernele statelor occidentale care participă la lucrările acestui comitet nu doresc, în mod evident, interzicerea și distrugerea unor arme de exterminare în masă atît de îngrozitoare cum sînt armele atomice și cu hidrogen. Ele nu doresc nici lichidarea forțelor armate și a armamentelor clasice.

În loc să discute măsurile concrete de dezarmare, scrie N. S. Hrușciov, reprezentanții occidentali încearcă să justifice pregătirile militare și existența rețelei de baze pe teritorii străine.

N. S. Hrușciov constată că datorită poziției adoptate de puterile occidentale, lucrările Comitetului celor zece au ajuns într-un impas, au degenerat în discuții sterile, iar comitetul însuși s-a transformat în orice altceva decît un organ care contribuie la cauza dezarmării.

În mesajul său, N. S. Hrușciov subliniază că evenimentele din ultimul timp stîrnesc serioase îndoieli în legătură cu intențiile guvernului englez în ce privește dezarmarea. După cum se subliniază în mesaj, comunicatele despre vizita făcută recent de ministrul de Război al Angliei, Watkinson, în S.U.A. pentru a ajunge la o înțelegere cu privire la livrarea celor mai noi tipuri de arme rachetă pentru atac Angliei, precum și comunicatele despre planurile de zboruri permanente ale bombardierelor engleze și americane purtînd arme atomice nu îmbunătățesc de loc situația tratativelor în problema dezarmării.

Am vrea să credem, scrie N. S. Hrușciov, că poziția pe care se situează în prezent guvernul englez în Comitetul celor zece nu este ultimul cuvînt al Marii Britanii. Am vrea să sperăm că guvernul englez, care a subliniat în repetate rînduri importanța și caracterul urgent al problemei dezarmării va examina cu toată seriozitatea situația creată în cadrul comitetului.

După cum comunică N. S. Hrușciov, guvernul sovietic, examinînd situația creată în Comitetul de dezarmare a ajuns la concluzia că puterile occidentale, judecînd după poziția reprezentanților lor la Geneva, nu doresc să ducă tratative serioase în problema dezarmării. Ele, se spune în mesaj, se străduiesc să creeze doar aparența unor tratative și să înșele astfel popoarele care doresc sincer ca problema dezarmării să fie soluționată.

N. S. Hrușciov aduce la cunoștință că, ținînd seama de toate acestea, guvernul U.R.S.S. a ajuns la concluzia că este necesar să-și întrerupă participarea la discuțiile sterile din Comitetul celor zece. Problema dezarmării și a situației îndeplinirii rezoluției din 20 noiembrie 1959 a Adunării Generale a O.N.U. va fi supusă de către guvernul sovietic examinării sesiunii ordinare a Adunării Generale a O.N.U. Evident în legătură cu aceasta se pune și problema compoziției comitetului.

În mesajul adresat la 27 iunie lui Charles de Gaulle, președintele Franței, N. S. Hrușciov, președintele Consiliului de Miniștri al U.R.S.S., își exprimă nedumerirea în legătură cu conținutul răspunsului dat de de Gaulle la 11 iunie la propunerea guvernului sovietic referitoare la prevederile fundamentale ale tratatului cu privire la dezarmarea generală și totală, adresată președintelui Franței la 2 iunie.

N. S. Hrușciov subliniază că programul prezentat de guvernul sovietic ține seama de ideea președintelui Franței că dezarmarea ar trebui să înceapă cu distrugerea mijloacelor de transportare a armei nucleare, precum și cu lichidarea bazelor militare.

Dar, remarcă N. S. Hrușciov, în scrisoarea lui de Gaulle din 11 iunie nu se spune nimic despre distrugerea mijloacelor de transportare a armei nucleare sau despre lichidarea bazelor militare, centrul de greutate fiind trecut asupra „controlării" mijloacelor de transport și bazelor.

„Nu mai este necesar să arăt, subliniază N. S. Hrușciov, că îndepărtarea de la spiritul convorbirilor pe care le-am avut în problemele dezarmării nu poate duce decît la închiderea drumului spre acordul care începuse parcă să se contureze. Acest lucru este confirmat și de poziția adoptată de reprezentantul francez în Comitetul celor zece state".

Se impune, subliniază N. S. Hrușciov, concluzia că partea franceză a făcut concesii partenerilor occidentali și a renunțat la poziția sa.

N. S. Hrușciov caracterizează planul Franței, Angliei, S.U.A., Italiei și Canadei, prezentat de acestea în Comitetul celor zece, drept un plan de control fără dezarmare, adică un plan de spionaj militar legalizat, care poate conveni numai cui urzește planuri agresive.

Am vrea să credem, se spune în mesaj, că poziția pe care se situează în prezent guvernul Franței în Comitetul celor zece, nu este ultimul cuvînt al Franței. Am vrea să sperăm că guvernul francez va examina cu toată seriozitatea situația care s-a creat în Comitetul celor zece state pentru dezarmare.

În mesajul adresat președintelui S.U.A., Dwight Eisenhower, în care se spune că guvernul U.R.S.S. a ajuns la concluzia că este necesar să-și întrerupă participarea la Comitetul celor zece state pentru dezarmare, N. S. Hrușciov analizează situația care s-a creat în Comitet și constată că delegațiile puterilor occidentale, și în primul rînd delegația S.U.A., s-au situat pe o poziție prin care nu se urmărește nicidecum obținerea unor succese în problema dezarmării. Aceste delegații nu numai că nu fac nimic în ceea ce le privește pentru a înlesni realizarea cît mai grabnică a unui acord cu privire la dezarmare, dar „se pare că s-au consacrat scopului de a face totul pentru a nu admite un asemenea acord".

Amintind că U.R.S.S. a prezentat Comitetului planuri concrete, elaborate detaliat, de dezarmare sub un control internațional eficient, N. S. Hrușciov subliniază că Uniunea Sovietică a declarat că este gata să examineze orice propuneri constructive ale celorlalți membri ai Comitetului.

Puterile occidentale au prezentat însă un plan pe care N. S. Hrușciov îl caracterizează drept un plan de „spionaj militar legalizat".

Linia delegației S.U.A. și a celorlalte delegații ale statelor occidentale, se spune în mesaj, arată în mod clar că S.U.A. n-au intenționat nici la conferința la nivel înalt să se situeze pe o poziție care să permită ca problema dezarmării să fie scoasă din impasul creat din vina puterilor occidentale și în primul rînd a S.U.A.

A încetat din viață Harry Pollitt, președintele Comitetului Executiv al P. C. din Marea Britanie

LONDRA 27 (Agerpres). — După cum transmite corespondentul din Sydney al agenției Reuter, președintele Comitetului Executiv al Partidului Comunist din Marea Britanie, Harry Pollitt, a încetat din viață pe bordul navei „Orion" cu care se înapoia din Australia în Anglia.

★

Harry Pollitt, eminent militant al mișcării muncitorești engleze și internaționale, s-a născut la 22 noiembrie 1890 în localitatea Droylsden din apropiere de Manchester, într-o familie muncitorească. A început să muncească de la vîrsta de 12 ani, fiind mai întîi ucenic și apoi muncitor cazangiu. Din tinerețe a luat parte activă la mișcarea muncitorească, iar în timpul primului război mondial a condus mișcarea grevistă antirăzboinică din Anglia. În anii intervenției imperialiste împotriva tînărului stat sovietic, Pollitt a fost unul din organizatorii mișcării „Jos mîinile de pe Rusia sovietică".

Pollitt este unul din întemeietorii Partidului Comunist din Marea Britanie, care a luat ființă în 1920. În anul 1922 a devenit membru al Comitetului Central și al Biroului Politic al C.C., iar în anul 1929 a fost ales secretar general al Partidului Comunist din Anglia.

La 13 mai 1956 a fost ales președinte al Comitetului Executiv al Partidului Comunist din Marea Britanie.

Harry Pollitt și-a consacrat întreaga viață slujirii clasei muncitoare, luptei pentru triumful ideilor marxism-leninismului, cauzei socialismului și păcii.

Au început tratativele preliminare franco-algeriene

PARIS 26 (Agerpres). — La 25 iunie, la Melun, au avut loc primele convorbiri între reprezentanții guvernului provizoriu al Republicii Algeria, care au venit pentru a duce tratative preliminare, și reprezentanți ai guvernului francez.

Din partea guvernului francez la convorbiri au luat parte Roger Morris, secretar general pentru problemele Algeriei, și generalul Gastines.

După primul contact cu reprezentanții guvernului provizoriu al Republicii Algeria, la reședința primului ministru Debré a avut loc o consfătuire după care s-a declarat că cele două părți vor păstra un secret absolut asupra desfășurării tratativelor de la Melun.

În Comitetul celor zece state pentru dezarmare

GENEVA 27 (Agerpres). — TASS transmite: La 27 iunie din împuternicirea guvernului U.R.S.S. V. A. Zorin, conducătorul delegației sovietice în Comitetul celor zece state pentru dezarmare a făcut o declarație în care se spune printre altele:

În legătură cu torpilarea de către Statele Unite ale Americii a conferinței la nivel înalt, guvernul sovietic a considerat necesar să adreseze la 2 iunie a.c. noile sale propuneri guvernelor tuturor țărilor, prezentîndu-le de asemenea spre examinare Comitetului celor zece state.

Se părea că, întrucît Uniunea Sovietică a mers în mare măsură în întîmpinarea puterilor occidentale, au fost create toate posibilitățile de a se trece la elaborarea tratatului cu privire la dezarmarea generală și totală. Dar aceasta nu s-a întîmplat.

În ciuda tuturor eforturilor depuse de Uniunea Sovietică comitetul nu a reușit să obțină vreun progres.

Recunoscînd în vorbe marea importanță a noii inițiative a guvernului sovietic, reprezentanții puterilor occidentale în comitet încearcă totodată să reducă totul la stabilirea controlului asupra rachetelor balistice intercontinentale și a sateliților pămîntului ceea ce ar însemna o legalizare a serviciilor străine de informații și spionaj. Puterile occidentale se eschivează de fapt de la examinarea programului dezarmării generale și totale și, în general, de la orice acțiuni practice de dezarmare, deși au sprijinit rezoluția celei de-a 14-a sesiuni a Adunării Generale a O.N.U. cu privire la dezarmarea generală și totală. Ele sînt împotriva dezarmării reale indiferent de etapa înfăptuirii programului de dezarmare generală și totală.

În aceste condiții N. S. Hrușciov, președintele Consiliului de Miniștri al U.R.S.S. a adresat personal șefilor guvernelor Marii Britanii, Franței, S.U.A., Italiei și Canadei mesaje în care îi îndeamnă să examineze cu toată seriozitatea situația din Comitetul celor zece state.

Din punct de vedere obiectiv participarea Uniunii Sovietice la dezbaterile nesfîrșite din comitetul celor zece nu ar face decît să dezorienteze opinia publică mondială care și-a exprimat speranța că la Geneva vor fi duse tratative serioase cu privire la dezarmare. Se înțelege că Uniunea Sovietică nu poate fi complice a înșelării popoarelor. Datorită acestui fapt guvernul sovietic își întrerupe participarea la comitetul celor zece pentru a prezenta spre examinare sesiunii următoare a Adunării Generale a O.N.U. problema dezarmării.

Uniunea Sovietică a fost și rămîne adeptă consecventă a tratativelor statelor cu privire la dezarmare, este gata să participe la tratative și de acum înainte. Dar ea se pronunță pentru tratative care să contribuie la examinarea concretă și rodnică a problemei dezarmării și nu pentru dezbateri goale.

Uniunea Sovietică consideră ca și în trecut că participarea la tratative pe bază de paritate a reprezentanților statelor socialiste și occidentale — constituie un factor care contribuie la examinarea favorabilă a problemei dezarmării. Totodată se ridică problema să fie invitate la tratative în interesul desfășurării lor cu succes alte cîteva state în afara celor reprezentate în comitetul celor zece. Guvernul sovietic își exprimă convingerea că discutarea problemei dezarmării în cadrul următoarei sesiuni a Adunării Generale — forul însuși în care a fost adoptată rezoluția cu privire la dezarmarea generală și totală — va înlesni găsirea unei soluții pozitive a problemei dezarmării, lucru așteptat de toate popoarele lumii.

★

Conducătorii delegațiilor Bulgariei, Cehoslovaciei, Romîniei și Poloniei au făcut în cadrul Comitetului celor zece state declarații în care se arată că împărtășesc întrutotul punctul de vedere al guvernului sovietic expus de reprezentantul U.R.S.S.

★

GENEVA 27 (Agerpres). — Luînd cuvîntul în ședința de luni a Comitetului celor zece state pentru dezarmare, șeful delegației R. P. Romîne, Eduard Mezincescu, a declarat:

Examinînd situația lucrărilor Comitetului celor zece state pentru dezarmare, guvernul romîn împărtășește întrutotul punctul de vedere al guvernului sovietic, care a fost expus aici de către reprezentantul Uniunii Sovietice.

Atitudinea negativă a puterilor occidentale și în primul rînd a Statelor Unite, așa după cum delegația română a mai avut ocazia să arate, a împiedicat orice progres în negocierile asupra dezarmării generale și totale în cadrul Comitetului celor zece puteri pentru dezarmare.

Delegațiile țărilor socialiste au făcut eforturi evidente pentru a veni în întîmpinarea pozițiilor țărilor occidentale, pentru a face posibil un acord asupra dezarmării generale și totale. Dar aceste eforturi nu au putut da roade deoarece puterile occidentale au respins aproape fără discuții propunerile inițiale ale țărilor socialiste și au refuzat să se angajeze într-o discuție serioasă asupra fondului noilor propuneri prezentate la 2 iunie a.c. de către guvernul U.R.S.S., cu sprijinul țărilor socialiste membre ale comitetului. Țările N.A.T.O. au împiedicat în mod practic Comitetul celor zece puteri pentru dezarmare să dea curs favorabil recomandărilor Rezoluției 1.378 bis XIV a Adunării Generale a O.N.U.

De aceea, guvernul romîn a hotărît să întrerupă participarea sa la Comitetul celor zece puteri pentru dezarmare și am primit instrucțiuni să aduc la cunoștința comitetului această hotărîre.

În condițiile date, guvernul romîn consideră că devine deosebit de actual ca Organizația Națiunilor Unite să ia din nou în considerație problema dezarmării generale și totale.

Guvernul R.P. Romîne continuă să fie convins că dezarmarea generală și totală este nu numai o necesitate vitală a comunității internaționale, dar că ea poate să fie înfăptuită conform intereselor tuturor popoarelor lumii prin negocieri, în cursul cărora toate părțile să depună eforturi constructive.

Dar, pentru a face posibil succesul negocierilor asupra dezarmării generale și totale, trebuie ca puterile din N.A.T.O. și în primul rînd Statele Unite să-și schimbe radical poziția negativă față de dezarmare și să manifeste, prin fapte concrete, dorința lor de a contribui la soluționarea constructivă a acestei probleme.

★

GENEVA 27 (Agerpres). — TASS transmite: La 27 iunie, după ce în legătură cu declarațiile făcute de reprezentanții U.R.S.S., Bulgariei, Cehoslovaciei, Romîniei și Poloniei, lucrările Comitetului celor zece state pentru dezarmare au fost întrerupte, delegațiile occidentale au întreprins o manevră stîngace. În scopul de a dezorienta opinia publică mondială reprezentanții țărilor occidentale au continuat ședința, ca și cum nu s-ar fi întîmplat nimic. Delegațiile occidentale au publicat „în numele Comitetului celor zece" un comunicat, în mod evident ilegal, în care a fost anunțată data viitoarei ședințe.

După cum se vede, delegații occidentali continuă politica de înșelare a opiniei publice.

Scrisoarea adresată de A. A. Gromîko lui D. Hammarskjoeld

NEW YORK 27 (Agerpres). TASS transmite: La 27 iunie A. A. Sobolev, reprezentantul permanent al U.R.S.S. la Organizația Națiunilor Unite, a făcut o vizită lui Dag Hammarskjoeld, secretarul general al O.N.U. căruia i-a înmînat o scrisoare adresată de A. A. Gromîko, ministrul Afacerilor Externe al U.R.S.S. Scrisoarea cere ca pe ordinea de zi a celei de-a 15-a sesiuni ordinare a Adunării Generale a O.N.U. să fie inclusă ca problemă importantă și urgentă problema „cu privire la dezarmare și la situația creată în ceea ce privește îndeplinirea rezoluției din 20 noiembrie 1959 a Adunării Generale în această problemă".

REDACȚIA și ADMINISTRAȚIA: București, Piața „Scînteii", Tel. 17.60.10. Tiparul: Combinatul Poligrafic „Casa Scînteii". STAS 3152 52.