Biblioteca Centrală Regională Hunedoara-Deva

Proletari din toate țările, uniți-vă!

# Scînteia tineretului

Organ Central al Uniunii Tineretului Muncitor

Anul XVI, seria II-a nr. 3468 | 4 PAGINI – 20 BANI | Simbătă 9 iulie 1960

Mereu preocupat de îmbunătățirea calității producției, comunistul Vass Carol de la uzinele „Infrățirea" Oradea sprijină îndeaproape pe tineri în ridicarea calificării lor profesionale. Iată-l (centru) dînd cîteva îndrumări frezorilor Roșca Nicolae și Pontoș Emil.

Foto : P. PAVEL

## Studenți la munca patriotică

*Însuflețiți de dorința de a sprijini pe lucrătorii ogoarelor să obțină rezultate cît mai bune în desfășurarea lucrărilor agricole, peste 4000 de studenți bucureșteni, precum și un număr mare de colegi de-ai lor din celelalte centre universitare ale țării, se află în prezent la muncă patriotică în gospodării agricole de stat.*

*Alături de muncitorii de la gospodăriile agricole de stat Mărculești, Mînăstirea, Tătărăști, Roșia, Slobozia, Andrășești, Popești-Leordeni, Dilga și altele din regiunea București muncesc pe ogoare studenți de la Universitatea „C. I. Parhon", Institutul „Maxim Gorki", Institutul de medicină și farmacie și de la alte institute din Capitală.*

*Lucrînd cu entuziasm, studenții își aduc contribuția la recoltarea legumelor și fructelor, la treieratul și transportul cerealelor păioase, la prășitul porumbului și sfeclei de zahăr, precum și la alte lucrări.*

*În perioada pe care o petrec în G.A.S., studenții desfășoară împreună cu tinerii muncitori și o bogată activitate cultural-artistică și sportivă. Ei organizează seri culturale, spectacole, întreceri sportive, focuri de tabără etc., legînd astfel strînse prietenii.*

*În fotografie : la G.A.S. Mînăstirea, studenți de la Facultatea de filozofie din București și de la Institutul medico-farmaceutic din Tg. Mureș, după o zi de lucru.*

(Agerpres)

# Strîngerea recoltei — la timp, fără pierderi!

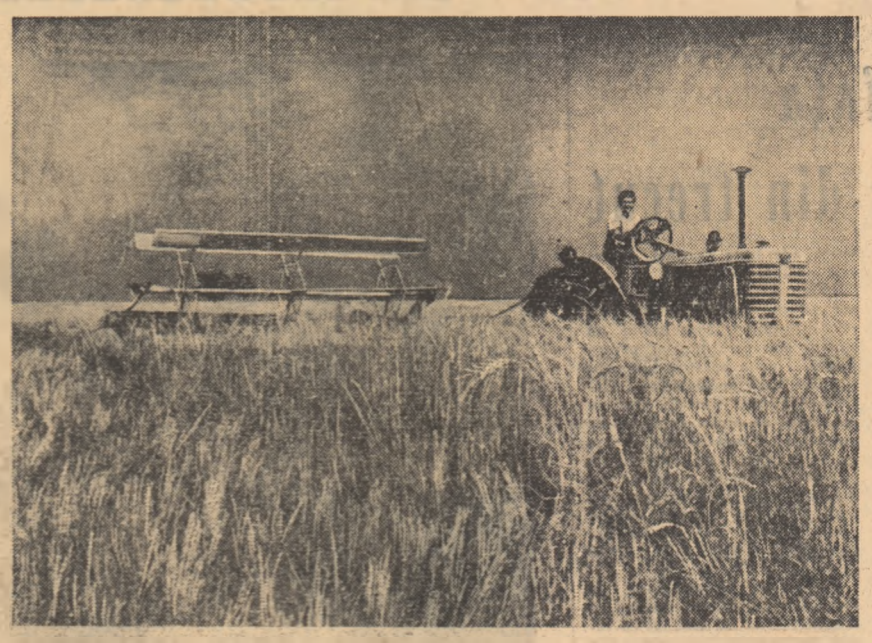

Muncitorii de la G.A.S. Asan-Aga, regiunea București, folosesc toate mijloacele gospodariei pentru grăbirea recoltării păioaselor. De pe cele 430 hectare cu grîu recoltate pînă acum s-a obținut o producție medie de 2600 kg. grîu la hectar. În foto : Tractoristul Vasile Rănacu lucrînd la secератul grîului.

Foto : AGERPRES

## Au terminat recoltatul grîului

**Colectiviștii din G. A. C. „Nicolae Bălcescu" din satul Tirlele-Filiului, raionul Călmățui, regiunea Galați, au avut de strîns recolta de pe 560 ha. păioase, dispunînd de trei combine și două secerători-legători, mașini care pot recolta zilnic o suprafață de 24 ha. păioase. Judecînd după aceste posibilități, campania de recoltare ar fi trebuit să se prelungească însă prea mult.**

**De aceea, ei și-au analizat temeinic forțele de care dispun, s-au orientat spre folosirea judicioasă a tuturor acestor forțe în scopul accelerării ritmului de desfășurare a campaniei. El au reușit să repună în funcțiune cele 4 secerători simple ale gospodăriei și folosindu-le în modul cel mai judicios, asigurînd schimbul vitelor chiar pe timpul lucrului au reușit să imprime o viteză medie de lucru de 2,50 ha. pe zi de fiecare. Astfel, viteza medie generală de lucru a sporit cu încă 10 ha. zilnic. De asemenea, în campanie au fost folosiți 60 de cosași, realizîndu-se astfel zilnic recoltarea manuală a 20 ha. păioase. Pe de altă parte, gospodăria a sprijinit munca combinerilor, dîndu-le ca ajutoare șase tineri care au fost instruiți în acest scop la S.M.T. Viziru, ceea ce a determinat o creștere simțitoare a vitezei de lucru a mașinilor. Toate aceste măsuri i-au ajutat pe colectiviștii din Tirlele-Filiului să termine recoltarea păioaselor într-un timp mai scurt decît cel planificat, adică în 10 zile de la declanșarea campaniei. Aceasta le-a dat posibilitatea să strîngă fără pierderi întreaga recoltă de orz, grîu și secară și să treacă concomitent la însămînțarea suprafețelor eliberate cu culturi furajere.**

**N. F.**

## În toiul întrecerii

*Pe întinsele ogoare ale Dobrogei se dă în aceste zile o intensă bătălie pentru strîngerea la timp și fără pierderi a recoltei.*

*În iureșul acestei lupte se nasc și se extind noi inițiative, menite să grăbească ritmul de strîngere a recoltei. La G.A.S. Jegălia, în fiecare an, între tinerii mecanizatori se desfășoară o pasionantă întrecere pentru titlul de combiner și brigadă fruntașă. Anul acesta, conducerea gospodăriei a instituit în afara drapelelor roșii de fruntaș și importante premii. Brigada clasată pe locul I va căpăta un aparat de radio, care va rămîne în tabăra ei atîta vreme cît va ocupa locul fruntaș. Pentru următoarea clasată se acordă după același principiu un patefon. Deocamdată, locul fruntaș a fost cucerit de brigada a II-a de la secția a I-a, condusă de tînărul Chiru Vasile, care încă din primele zile ale recoltării grîului a îndeplinit și depășit viteza zilnică planificată.*

*O contribuție deosebită la obținerea acestui succes au adus-o mecanizatorii Nicula Dumitru, Păun Vatea și Iosif Nicoară. La o diferență minimă, fruntașii sînt urmați de brigada a III-a condusă de Radu Vlad, brigadă care a deținut în schimb întîietate la producția medie obținută la ha. — 2.800 kg. de pe o suprafață de 200 ha.*

*Pentru titlul de combiner fruntaș întrecerea este și mai pasionantă. Aci se dă bătălia pentru doborîrea recordului realizat anul trecut de tînărul combiner Vasile Buda, care a recoltat într-o singură zi 35.000 kg. grîu.*

**I. ȘERBU**

## În pas de melc

În raionul Cricov din regiunea Ploești suprafața ocupată de păioase este de peste 12.000 ha. Față de anul trecut, producția medie, după evaluarea făcută cînd aceste culturi au intrat în faza de coacere în pîrgă, s-a anunțat a fi mai mare cu circa 350—400 kg. În comuna Gherghița producția medie la orz este de 2.200 kg la ha., iar colectiviștii din comuna Ciorani în loc de 1.450 kg. grîu, cît își planificase să realizeze de pe un ha., au obținut 1835 kg. Producții mari de grîu au obținut și colectiviștii din comunele Ciupelnița, Dumbrava, Sălciile și altele. Această recoltă bogată trebuie strînsă la timp, pentru că altfel se vor înregistra însemnate pierderi prin scuturare. Totuși, deși campania de recoltare a păioaselor a început cu aproape 8 zile în urmă, pînă în seara zilei de 7 iulie pe întregul raion se recoltaseră cerealele de pe o suprafață de numai 600 ha.

Zile bune de lucru au fost suficiente. Se putea recolta în această perioadă mult mai mult. Datorită însă unei slabe preocupări din partea sfaturilor populare, datorită încetinelii cu care au lucrat unii mecanizatori de la S.M.T. și unii tineri conductori de atelaje, viteza zilnică de lucru planificată, de 1.200 ha., nu a fost realizată. Nu au fost folosite toate atelajele proprii ale G.A.C. și întovărășirilor agricole, nu s-a pornit în campanie cu toate forțele, în unele comune țărăgănindu-se începerea recoltărilor. Sînt unii ingineri și tehnicieni agronomi chiar, ca cei din comunele Albești, Cioceni și Drăgănești care, în loc să le explice țăranilor muncitori ce pagube mari poate aduce orice zi de întîrziere și să-i determine să înceapă cu toate forțele recoltatul, caută justificări neștiințifice pentru rămînerea în urmă.

Contribuția tineretului în campania de recoltare este, de asemenea, slabă. Insuficient îndrumate și sprijinite de comitetul raional U.T.M. Cricov, organizațiile de bază U.T.M. nu au întreprins nici o acțiune concretă de mobilizare largă a tineretului în campanie. Sînt acțiuni specific tinerești ca : amenajarea ariilor, transportul cerealelor, paza lanurilor, formarea de echipe de cosași și secerători care să recolteze cerealele culcate — acțiuni care în această perioadă trebuie să stea în centrul preocupărilor organizațiilor U. T. M. de la sate.

Campania de recoltare a păioaselor este cea mai scurtă campanie agricolă. Orice întîrziere aduce mari pagube. De aceea se impune ca și în raionul Cricov sfaturile populare, organele agricole, organizațiile U.T.M. să urgenteze lucrările de strîngere a recoltei.

**N. PUIU**

## 4.000 kg. grîu la hectar

**La gospodăria agricolă de stat din Banloc, regiunea Timișoara, a fost acordată anul acesta o mai mare atenție lucrărilor agrotehnice în vederea sporirii producției la hectar. De asemenea, s-au făcut din vreme pregătiri pentru ca perioada de recoltare să fie încheiată mai repede ca în alți ani. Ca rezultat al acestor măsuri, gospodăria a obținut o producție medie de grîu de circa 4.000 kg la hectar.**

**(Agerpres)**

# Ca să reduci consumul specific — învață temeinic meseria!

**Ștefan Nilgesz**

*director general al Uzinelor „Ianoș Herbak" Cluj*

Este știut că prețul de cost este indicele cel mai sintetic care oglindește cel mai clar activitatea unei întreprinderi. În uzina noastră mărimea prețului de cost este determinată în primul rînd de valoarea materiei prime și a materialelor auxiliare. Așa stînd lucrurile, reiese de la sine necesitatea folosirii raționale a tuturor materialelor, introducerii unui regim sever de economii.

În fața tuturor muncitorilor, a tuturor întreprinderilor din sectorul încălțăminte, Congresul al III-lea al P.M.R. a pus sarcini mari, importante. Pînă în anul 1965 trebuie să se producă 45.000.000 perechi încălțăminte. Acest lucru înseamnă că se va mări producția în industria pielăriei de 1,6 ori mai mult decît în prezent. Odată cu sarcina de sporire a producției de încălțăminte, partidul pune în fața noastră și sarcina reducerii pe mai departe a consumurilor specifice de materii prime și materiale și îmbunătățirea continuă a calității produselor. Practica ne-a dovedit că cu fiecare zi se descoperă noi rezerve interne care permit să se reducă consumul specific. Urmărind, de pildă, consumul specific la pantofi bărbătești tip B, putem constata că anul acesta s-a obținut un consum specific de 17,09 dm.p. pe pereche, adică cu 2,8 dm.p. mai puțin față de consumul realizat în anul trecut. Același lucru se întîlnește și la alte sortimente. Totuși, considerăm că în această privință mai există încă destule posibilități de reducere a consumului specific. Pentru aceasta este necesar ca creatorii de modele să găsească noi soluții în crearea de noi modele mai estetice și cu un consum specific mai redus. Nu trebuie să uităm nici o clipă că fiecare decimetru de piele economisit înseamnă realizarea unei producții de încălțăminte sporită. Iată de ce consider că organizațiile U.T.M. din uzina noastră, ar trebui să desfășoare o intensă muncă politică de atragere a tuturor tinerilor în lupta pentru reducerea consumurilor de materii prime și materiale de orice fel, să-i ajute pe tineri să găsească noi căi de reducere treptată a consumurilor. Considerăm că o cale sigură de reducere în continuare a consumurilor, a realizării de economii, o constituie reducerea procentului de furda. Aceasta se poate face prin croirea mai judicioasă a suprafeței pielii, prin îmbinarea corectă a tiparelor. Un calcul ne arată că dacă fiecare tînăr ar economisi zilnic numai 0,20 kg. talpă, 20

(Continuare în pag. 3-a)

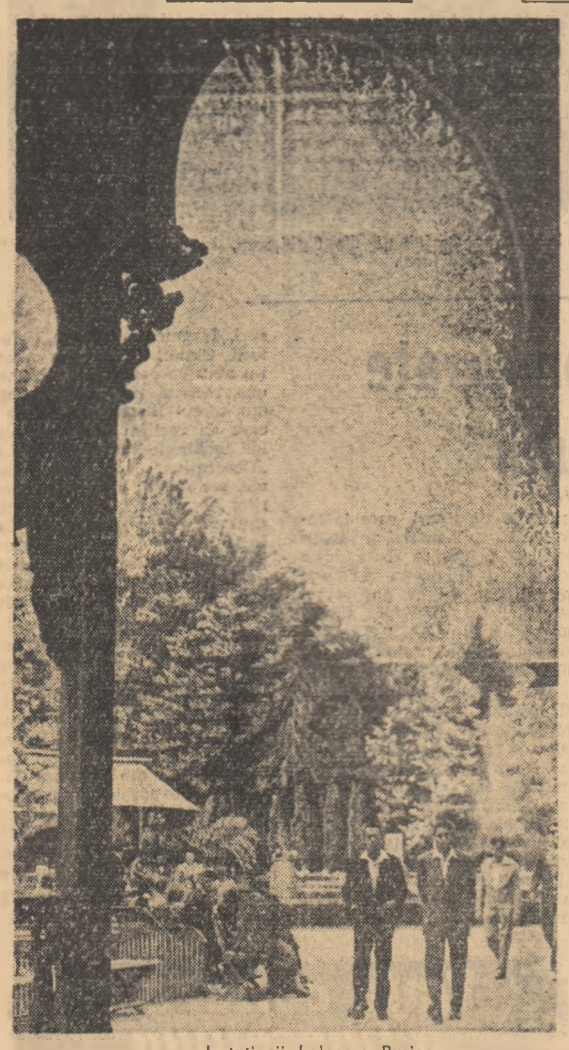

În parcul stațiunii balneare Buziaș.

Foto : N. STELORIAN

# CÎND ÎNȚELEGI DE UNDE IZVORĂȘTE BUNĂSTAREA

Marin Pădureanu a venit într-o zi la conducerea gospodăriei cu o cerere în mînă și a spus :

— Tovarășe președinte, vreau să intru și eu în gospodăria colectivă. Dar chiar de acum, aș vrea cît mai repede.

Președintele se bucura, desigur, că mai vine încă un om în familia lor unită. Dar ce-o fi cu el de se grăbește așa ? Doar la începutul primăverii, cînd îl întrebase, într-o discuție, spusese că el mai așteaptă, că acum îl trebuie bani să-și ridice casă și că de la gospodărie n-o să ia nimic pînă la toamnă.

— Ce să fac, măi Tănase, l-a răspuns el secretarului organizației U.T.M. Tu știi că pe Filofteia o luai din dragoste. Eu un pogon, eu un pogon... Dar trebuie să-mi fac un acoperiș, că n-am altfel unde să mă adăpostesc. Acasă stăm prea înghesuiți.

Nu putuse să-l convingă nimeni să aibă răbdare, să intre în gospodărie, să muncească și să aștepte pînă toamna, cînd avea să primească și produse, și bani. A plecat pe un șantier, a stat pînă pe la începutul verii și s-a întors cu ceva bani. Curînd, și-a ridicat chiar cîteva lemne pe o temelie de zid de piatră. Dar iată că înainte de începerea campaniei agricole de vară Marin Pădureanu a venit la gospodărie cu cererea.

— Vreau să muncesc, tovarășe Matei, l-a spus el președintelui. O să muncim amîndoi, și eu și nevasta, că nu mai merge așa, răzleți. Am încercat eu, dar parcă-aș fi un pui de cuc părăsit. Nu mai merge.

— Bine, măi Marine. O să discutăm și în consiliu, și în adunarea generală, i-a spus președintele. Mai sînt cîțiva ca tine. Poate te primim de pe acum, că nouă ne-a părut rău de la bun început că nu te-am putut aduce în mijlocul nostru. Gospodăria are nevoie de oameni harnici ca tine, de oameni care vor să muncească, să-și facă un rost ca lumea.

Președintele s-a ținut de cuvînt. Cererea lui Marin Pădureanu a fost discutată și toți au fost de acord că-i băiat bun, muncitor, de încredere, și că dacă a cerut să fie primit... Zis și făcut. L-au primit. Din prima zi, Marin cu soția lui s-au luat serios de muncă. Au intrat într-o brigadă de cîmp, și țin-te muncă ! Se mirau oamenii de atîta hărnicie și se bucurau. A durat lucrul ăsta vreo două săptămîni. Cînd, într-o seară, președintele gospodăriei colective se trezește cu Marin Pădureanu la el.

— Ce-i, măi Marine ? Care-i necazul ?

— Tovarășe președinte, mie îmi trebuie niște bani. Să-mi dați un împrumut de vreo 5.000 de lei să-mi pot termina casa.

Abia acum s-a luminat președintele. Vasăzică asta era cauza...

— Bine, măi Marine, dar tu nu știi că noi, acum, la început, n-avem deocamdată cine știe ce fonduri ? Și apoi, și ce avem, nu știm pe ce să le dăm mai întîi, atîtea ne trebuie, că nici măcar prima recoltă a gospodăriei noastre n-am terminat s-o strîngem. O să te ajutăm, nici vorbă, dar mai ai și tu răbdare, așteaptă cel puțin pînă la toamnă, că acum n-avem de unde să-ți dăm atîta bănet.

— Nu pot să aștept. Dacă-mi dați, bine, dacă nu, plec.

Gospodăria abia înjghebată, n-avea de unde să-l ajute așa de repede cum cerea el. Oamenii i-au spus-o sincer și pe față.

— Măi Marine, fiecare are nevoie de cîte ceva, dar ne gîndim mai întîi la colectivă, s-o întărim pe ea mai întîi, că de-aici vine și venitul nostru. Ce-ar fi dacă am face fiecare ca tine ?

Marin însă a ținut-o tot pe-a lui. A plecat și el, și nevasta. Au lipsit de la lucru o zi, au lipsit a doua, și a trela... Oamenii spuneau că se apucase de negoț cu păsări și vin. Lipsa celor doi soți se simțea în brigada de unde plecaseră. Oamenii se obișnuiseră cu el, pentru că erau veseli și harnici. Și le părea rău că-i pierduseră, pentru că-i știau de mici, în trecut trăiseră, fiind mulți la părinți, amăriți ca voi de lume. Iar acum, uite, dădeau cu piciorul belșugului care trebuia să le umple casa. Mai ales tinerilor colectiviști, prietenilor lui, le părea rău de el, căci îl cunoșteau bine, știau că e un om bun, dar apucase pe un drum greșit. Dar dacă așa a crezut el că e bine să facă, treaba lui, o să-și dea singur seama c-a greșit — și-au zis băieții. Și l-au lăsat în pace.

Într-o seară însă, trecînd spre casă, de la treabă, Tănase Sucală, secretarul organizației U.T.M. din gospodărie, l-a zărit pe Marin venind de la oraș cu niște coșuri în mîini. Fusese desigur la oraș, cu afacerile lui. Tănase n-a putut să reziste și-a

**C. DIACONU**

*(Continuare în pag. 3-a)*

*Citiți*

**pag. 2-a:**

O puternică aspirație a tinerilor — cunoașterea drumului de luptă a partidului

Sub îngrijirea atentă a educatoarei, micuții „Insulari" din Ada-Kaleh, petrec clipe plăcute în cadrul grădiniței de copii.

Foto : AGERPRES

# O puternică aspirație a tinerilor — cunoașterea drumului de luptă a partidului

## În fața mărturiilor din trecut

Istoria e inepuizabilă în fapte, e sinteza vieții poporului, a luptei lui. În tot ce ține de obiectul istoric, de la locul unei bătălii, marile muzee, pînă la cărțile scrise, trăiește o putere nevăzută, dar magnetică, o putere care te reține și-ți răscolește inima.

Deslușeam toate acestea ca pe o lumină intensă jucînd pe fețele celor treizeci de vizitatori ai muzeului „Procesul luptătorilor ceferiști și petroliști — iunie-iulie 1934" din Craiova. Tinerii muncitori și studenții practicanți de la Uzina „Electroputere" au hotărît în cadrul adunărilor generale U.T.M. ca, în grup să cerceteze documentele aflate în muzeu, să cunoască lupta partidului în anii grei ai ilegalității. Chiar în sala în care s-a desfășurat procesul intentat de burghezo-moșierime celor mai buni fii ai poporului, li s-a vorbit tinerilor despre condițiile mizere în care lucrau muncitorii înainte pentru cîștigarea unei pîini, și aceea puțină și amară, despre lupta partidului împotriva odiosului regim de exploatare. Partidul deschidea ochii tuturor, lumina mințile, organiza voința și înaripa visurile. Muncitorii cei mai înaintați, printre care erau și tineri, se adunau în jurul partidului, luptau, riscîndu-și chiar și viața.

În vara anului 1934, cînd a avut loc procesul, tot orașul fierbea.

Fiecare om știa că aici la Craiova are să se judece procesul luptătorilor ceferiști și petroliști. Burghezia nu voia să se afle. Dar oamenii au aflat. Inadins fusese găsit acest oraș, ca fiind mai puțin „muncitoresc" și în felul acesta desfășurarea procesului să fie scutită de intervenția populației. De aceea au ales și ca „tribunal" clădirea aceasta pe atunci dosnică, pierdută în Valea Vlăicii. Cît s-a înșelat burghezia.

În ziua cînd erau escortați luptătorii comuniști la proces, toată Valea Vlăicii gemea de polițiști înarmați. Dar Valea Vlăicii era plină și de populație.

O fotografie de pe perete înfățișează tocmai momentul cînd conducătorii partidului erau duși la proces.

În ciuda protestului muncitorilor localnici și din toată țara, al oamenilor cinstiți din toate țările Europei, procesul s-a desfășurat. Exponenții monstruoasei înscenări judiciare regretau faptul că în legile țării nu figurează și pedeapsa cu moartea. Dar burghezia știa să omoare în temniță, făcîndu-te scăpat de sub escortă. Citiți:

„Dosar nr. 110.
Numele: Dumitru Popescu.
Cauza morții: fractura craniului și rănirea creierului mic prin arsură de foc.
Omor scuzabil".

De fapt, călăii burghezi nu întîrziau să-și motiveze toate fărădelegile ca fiind „scuzabile".

Treizeci de priviri împietriseră pe coperta gălbuie a dosarului. Vorbeau fotografiile și documentele luptei neînfricate a comuniștilor, vorbeau parcă și pereții. Din boxa acuzaților se auzea adevărata sentință adresată ordinei burgheze:

„Vinovații, au răsunat în auzul tuturor cuvintele tovarășului Gheorghe Gheorghiu-Dej, nu sîntem noi, care luptăm pentru pîinea și viața noastră. Vinovații sînt cei care ne-au scăzut salariile. Vinovații sînt cei care au omorît și au ajutat la săvîrșirea omorului... Vinovații sînt cei care au făcut baia de sînge de la Grivița... Vinovată e ordinea capitalistă, care aduce foamete, șomaj, teroare și moarte întregii clase muncitoare și tuturor exploatatilor și împilaților acestei orînduiri".

„Drepturile nu se cerșesc, ele se cuceresc cu luptă și chiar cu sacrificii..." — au răsunat cuvintele luptătorului comunist Ilie Pintilie, de la Iași. Dacă însă comuniștii sînt aceia care au deschis ochii muncitorilor, arătîndu-le calea de urmat și ce trebuie să facă, dacă comuniștii au învățat pe muncitori cum trebuie să conducă greva, cum trebuie s-o organizeze, dacă ei sînt acei ce au venit să lumineze calea noastră... apoi, domnule președinte și noi subscriem în totul la ceea ce au făcut comuniștii, și eu sînt comunist !..."

În ciuda adevărului, a cuvintelor pline de o înaltă mîndrie revoluționară, s-a dat sentința: ani grei de temniță și muncă silnică.

Apăsa parcă o tăcere de piatră pe umerii vizitatorilor, pe fețele lor se putea deslușí ura cu care condamnau crimele și monstruozitățile capitalismului. Ei n-au trăit fizic aceste fapte, dar le trăiesc acum sufletește. Acum, și ori de cîte ori deschid o carte de istorie, sau văd un muzeu.

S-au așezat cu toții pe băncile unde în 1934 au stat martorii luptătorilor ceferiști și petroliști. Ca martori, și ca luptători totodată ai frontului muncii socialiste de azi, în fața documentelor de luptă a partidului, tineri muncitori ca: Cercelaru Mircea, Moraru Constantin, Smărăndescu Elena, Popescu Ilie, Ciucă Gligore au ținut să-și spună și ei cuvîntul:

— Noi, a spus Popescu Ilie, n-am trăit din fericire acele vremuri. Asta nu înseamnă că sîntem scutiți de luptă. Tot ce ne-a încredințat partidul trebuie păstrat ca lumina ochilor din cap. Uzina-i a noastră. Dar ca să fie a noastră au luptat și au căzut atîția fii ai poporului. Să muncim, să învățăm, fiecare la locul lui de muncă, să dăm viață hotărîrilor partidului pentru a face patria noastră socialistă și mai puternică și mai infloritoare. Și aceasta e o luptă. E o luptă frumoasă, tinerească. Prin dragostea de muncă, de învățătură vrem să fim demni de încrederea partidului, recunoscători luptei și sacrificiilor lui.

Au mai vorbit și alți muncitori. Au vorbit și studenții bucureșteni de la Institutul Politehnic, și s-au angajat să lucreze efectiv alături de muncitori, să învețe de la ei.

A fost o vizită de neuitat.

Un grup de tineri muncitori și muncitoare de la fabrica „I. C. Frimu" din Craiova învățînd în comun poezii închinate partidului.

## *Evocînd pe scenă chipul eroilor comuniști*

Formația teatrului de amatori din Reșița înscrie astăzi în activitatea sa adevărate stagiuni, cu tot ceea ce implică acest cuvînt. Ea a parcurs un drum lung, pornind de la o înjghebare care nu depășea ca număr de membri și ca obiective o brigadă artistică de agitație. Pe atunci, cu forțe puține, ea prezenta, pe vreun podium de lemn, scenete scurte, agitatorice, într-o companie sau alta. Cei mai vechi membri ai formației ca G. Chelban sau M. Hioara își amintesc de timpul cînd confecționau din hîrtie detaliile vestimentare ale cîte unui personaj, cînd actorii manevrau și decorurile improvizate. Acum, cînd au la dispoziție condiții tehnice superioare, cînd conducerea artistică este încredințată unui regizor profesionist (Eugen Vancea de la Teatrul de Stat) iar publicul spectator s-a mărit și el, în măsura corespunzătoare, membrii cercului dramatic de amatori din Reșița pot privi cu mîndrie drumul parcurs. Dar acum ca și atunci, la început, preocuparea de căpetenie a colectivului este să contribuie, prin mijloacele scenice, la răspîndirea cuvîntului partidului, la întruchiparea luminoasă a celor mai înaintați luptători pentru cauza poporului — comuniștii.

Fiind, în marea majoritate, muncitori, cărora partidul le este scump ca lumina ochilor, interpretarea unor astfel de roluri (chiar dacă nu lipsită încă de deficiențe artistice) are întotdeauna sinceritate. Ea izbutește prin vibrația adevărului. Iată un exemplu: colectivul a avut, în repertoriul său, un spectacol — recital de poezie, intitulat „Cîntarea poeților". Una dintre poeziile dramatizate incluse era „Lazăr de la Rusca". Pregătindu-se cu seriozitate, colectivul de artiști amatori a făcut o documentare în comuna Rusca; s-a întîlnit cu oamenii care l-au cunoscut îndeaproape pe eroul comunist Lazăr Cernescu; cu o adîncă emoție interpretul principal a discutat cu familia luptătorului. Și a venit clipa cînd pe scenă Victor Hagicali a evocat chipul aceluia care a luptat și a căzut eroic, știind că la noi va triumfa steagul partidului, că în satele noastre:

*„Vine vreme de lumină*
*vreme bună și senină*
*din mărunțele ogoare*
*să clădim ogorul mare!"*

A fost acolo un fior viu și autentic. Credința lui Lazăr în dreptatea partidului, în victoria cauzei sale, a trecut rampa, cu atît mai mult cu cît publicul era format din oameni care se convinseseră ei înșiși de dreptatea acestei cauze. Nimeni nu mai ținea seama că se află în fața unor artiști amatori; pe scenă creștea aureola unui erou popular din noua istorie a patriei.

Au fost și alte roluri frumoase, memorabile. Utemista Elisabeta Poșa a avut de interpretat figura unei ilegaliste în piesa „Intr-o seară de toamnă" de Ștefan Tita; lăcătușul comunist Mitrana Stelian joacă rolul lui Nea Mitică, secretarul de partid din „Mielul turbat" de Aurel Baranga. Fie scurte, fie de întindere, rolurile de comuniști, atunci cînd sînt substanțiale și redau în mod convingător spiritul mobilizator al comuniștilor din viață, locul lor în conducerea maselor, exercită o puternică acțiune educativă asupra interpretilor. În genere, ceva din trăsăturile de caracter ale eroilor pozitivi rămîne multă vreme să înrîurească pe aceia care le-au dat întruchipare scenică. Maistrul turnător Marcel Hioara, interpretul lui Spiridon Biserică din „Mielul turbat", își amintește:

— Odată cu începerea lucrărilor la unul din furnalele noi, turnătoriei i-au fost comandate o serie de plăci. Elaborarea lor necesita o tehnologie cu totul nouă. Dar care era această tehnologie, care erau modificările? Nimeni nu lămurea nimic. Tulburat de primejdia rebutărilor, Hioara s-a dus la inginerul șef. Dar de aici a fost trimis fără deslușiri la altul, apoi la altul, și așa mai departe, fără să poată face un pas înainte. Întocmai — rîde Hioara — întocmai ca Spiridon Biserică, aruncat de la Cavafu la Toma, de la Toma la Bantaș, faimoșii referenți ai cabinetului tehnic-fantomă din piesa în care tocmai repetam. Și iată că, deodată, mi-a venit în minte, sunînd cu o deosebită putere, o replică a lui Spiridon Biserică, personajul inovatorului ajuns la culmea disperării sale, față-n față cu încîlcita rețea a birocrației: „Să afle și organizația de partid" ! Să afle și organizația de partid, mi-am spus și eu atunci, hotărît să lămuresc lucrurile în privința muncii noastre. Și uite că nu m-am gîndit rău. Cu sprijinul susținut al organizației de partid, o anchetă a verificat situația, a stabilit răspunderile, a făcut clară problema tehnologiei noi, lucrările au intrat în normal. Iată cum, într-o situație dată, am învățat să mă comport, cu ajutorul indirect dar real al artei...

Artiștii amatori din Reșița duc solia dragostei lor pentru teatru în nenumărate comune timișorene. Au fost des oaspeții unor gospodării colective; la Șușdea, de pildă încă de la inaugurare. Au dat spectacole în fața minerilor la Anina. Adevărate turnee! Iar un alt aspect al muncii artiștilor amatori din Reșița este că numeroși membri ai colectivului sînt în rîndul lor stimulatorii eforturilor artistice în mijlocul tovarășilor cu care lucrează în secțiile combinatului metalurgic. Mitrana Stelian este astfel instructorul brigăzii artistice de agitație la hala nouă. Gheorghe Jița instruiește brigada de la controlul tehnic, forjorul Gheorghe Chisăliță îndeplinește această sarcină la secția forjă. Tineri, utemiști sau candidați și membri de partid, printre cei mai buni la locul de producție, ei lucrează cu însuflețire și în cercul dramatic. Pentru ca în viața de fiecare zi a oamenilor muncii veniți să le judece măiestria, să se facă simțită acțiunea educativă a artei, pentru ca cuvîntul partidului să ajungă și pe această cale, la cei ce muncesc și să-i cheme înainte, mereu înainte, pe drumul luminos al socialismului.

## Din versul începătorilor răzbate dragostea față de partid

*Întrebarea ziarului, ne spune tov. Ion Ilin, directorul Casei de cultură a tineretului din raionul Gheorghe Gheorghiu-Dej din Capitală, vine, ca să spun așa, în întîmpinarea preocupărilor noastre, a ideilor călăuzitoare puse la baza activității cercului literar „Ion Creangă" de la noi. Membrii cercului nostru literar se străduiesc prin întreaga lor activitate să cunoască tot mai bine drumul de luptă al partidului pentru fericirea poporului și, în același timp, să descrie în mod artistic, în lucrările lor fapte din această luptă, să cînte mărețele realizări de azi obținute sub conducerea partidului, pe comuniști. Odată a avut loc la o ședință a cercului, o discuție foarte interesantă. Deoarece la noi vin tineri muncitori de la întreprinderi din apropiere ca: Fabrica de confecții „Gh. Gheorghiu-Dej", „Semănătoarea", uzinele „Grozăvești", elevi de la școlile din jur și încercăm să atragem chiar și tineri țărani muncitori din comunele învecinate, am căutat să închegăm acest colectiv, să-i dăm imaginea clară a țelurilor sale. Din discuția a reieșit astfel că mulți tineri iubesc literatura și doresc să scrie și tocmai în cercul literar au posibilitatea să se perfecționeze. De bună seamă că cei foarte înzestrați vor ajunge scriitori; însă, pînă atunci, și unii și alții trebuie să caute a contribui prin scrisul lor la îmbunătățirea muncii la locul lor de producție, fiind corespondenți de presă, colaboratori la gazetele de perete, la activitatea artistică, slujind într-un cuvînt prin condeiele lor cauza partidului, opera de construire a socialismului. Munca plină de pasiune, însușirea măiestriei scrisului, cunoașterea politicii partidului și, prin aceasta, oglindirea succeselor ei, ancorarea profundă în realitățile de azi — iată care trebuie să fie preocupările de bază ale tinerilor cenacliști.*

*În cercul nostru literar s-a urmărit ca tinerii să facă parte din învățămîntul politic la locul lor de muncă și în afară de aceasta s-au ținut expuneri despre diferite aspecte ale politicii partidului și despre alte probleme de politică internă și internațională precum și expuneri și conferințe despre probleme ca „Realismul socialist", „Chipul comunistului în literatura sovietică", „Despre eroul pozitiv al literaturii noastre noi", „Ce înseamnă a scrie despre actualitate" etc.*

*Tot în această direcție, au fost organizate întîlniri ale cenacliștilor cu activiști de partid și U.T.M., au fost organizate conferințe ținute de către cercetători de la Institutul de istorie a Partidului Muncitoresc Romîn, despre lupta comuniștilor în ilegalitate, despre activitatea U.T.C.-ului sub conducerea partidului de mobilizare a tineretului la bătălia împotriva exploatării burghezo-moșierești. De asemenea au avut loc, în cadrul cercului, o seamă de întîlniri cu scriitori care au vorbit tinerilor cenacliști despre principiul partinității literaturii, le-au împărtășit din experiența lor scriitoricească, i-au ajutat să înțeleagă cum trebuie să se documenteze și să lucreze un tînăr care vrea să oglindească în scrierile lui viața nouă a poporului nostru muncitor.*

*Un mare accent s-a pus de asemenea pe ajutorarea tinerilor spre a-și însuși o concepție artistică bine orientată. Tovarăși ca Petre George și Constantin Ion, de pildă, care au venit la cerc minați de dragostea lor pentru literatură, de impulsul sufletesc de a scrie, și care, nefiind pe atunci destul de bine pregătiți, credeau că a face literatură înseamnă a cînta numai despre flori și dragoste au fost îndrumați și au crescut, s-au maturizat politicește și și-au îmbunătățit și felul de a scrie, putem spune, de la o ședință de cenaclu la altă ședință. În ultima vreme, tov. Constantin Ion a prezentat în discuția cercului o poezie reușită închinată uzinei în care lucrează, iar tov. Petre George de asemenea a adus lucrări în care se vedea dorința de a reda plin de avînt aspecte din întrecerea socialistă inițiată în cinstea Congresului partidului.*

*— În afară de lucrările lor propriu zise, cu ce se mai afirmă tinerii în cerc?*

*— Mergînd pe linia de a da posibilitate tinerilor cenacliști să cunoască viața, să strîngă legăturile cu oamenii muncii și să contribuie prin activitatea lor la popularizarea literaturii noastre noi, au fost organizate o seamă de șezători literare și seri literare care s-au bucurat de succes în rîndul tinerilor vizitatori ai casei de cultură. Au mai avut loc seri literare cuprinzînd recitări despre „Drumul glorios de luptă al partidului", precum și un montaj literar organizat cu sprijinul cercului de teatru al casei de cultură, în care s-au recitat poezii ale poeților noștri: Tudor Arghezi, Mihai Beniuc, Eugen Jebeleanu, Cicerone Teodorescu, Marcel Breslașu, despre viața luminoasă făurită de oamenii muncii sub conducerea partidului.*

*O altă acțiune interesantă la care și-a dat concursul cercul literar „Ion Creangă" a fost o zi a tineretului sătesc la care am invitat tineri țărani muncitori din comunele apropiate. Pe lîngă alte manifestări, membrii cercului au citit în cadrul acesteia din lucrările lor și au avut loc, la magnetofon, audiții din folclorul nou, pentru a stimula gustul pentru creație al tinerilor săteni.*

*Desigur că mai avem multe de făcut pentru a ridica activitatea cercului literar la nivelul cerut, dar credem că principala noastră sarcină rămîne și pe mai departe, aceea de a educa și prin mijlocirea literaturii și a creației proprii a membrilor cercului, pe tineri în spiritul dragostei nemărginite față de partid, insuflîndu-le dorința de a cunoaște cît mai în profunzime lupta și munca partidului și a urma necontenit în viață exemplul luminos al comuniștilor.*

Brigada artistică de agitație de la Fabrica de faianță din Sighișoara, pregătește un nou spectacol.

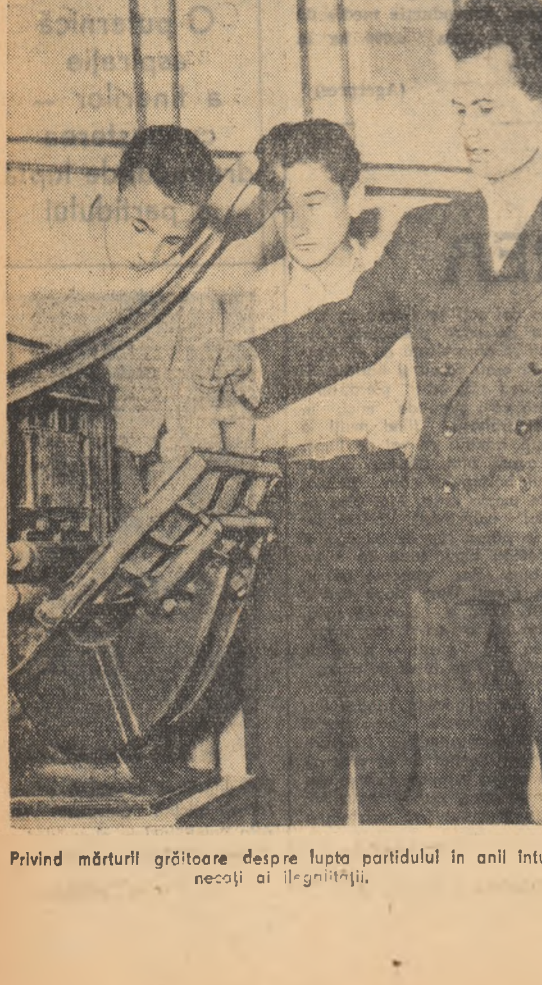

Privind mărturii grăitoare despre lupta partidului în anii întunecați ai ilegalității.

Pagină realizată de:
ȘTEFAN IUREȘ
B. DUMITRESCU
A. I. ZĂINESCU
Fotografii: PAVEL POPESCU

## Temă căreia îi sînt consacrate „Zile ale tineretului"

Denumind una din zilele săptămînii „a tineretului", joia sau duminica, organizațiile U.T.M. crează un cadru larg de organizare a educației și distracției tinerilor. A folosi bine, cu pricepere, această formă de petrecere a timpului liber, a da fiecăreia dintre aceste manifestări un bogat conținut educativ este una din sarcinile importante ale organizațiilor U.T.M.

Joia sau duminica tineretului este un cadru foarte potrivit pentru organizarea acțiunilor de cunoaștere de către tineri a trecutului de luptă a partidului, pentru dezvoltarea dragostei tinerilor față de partid.

Cum se desfășoară, în practică, o astfel de zi, cînd lucrul nu a fost făcut de mîntuială, ci pregătit temeinic, în așa fel încît un număr cît mai mare de tineri să aibă cît mai multe învățăminte de reținut, iar amintirile să nu se șteargă?

Iată-ne, într-o zi însorită în gara Timișoara. 150 de tineri, veniți din toate colțurile raionului Timișoara se urcă veseli în tren. Drumul e lung, însă traseul merită osteneală. Vor vizita Valea Prahovei și Bucureștii. Poate credeți că, de-a lungul călătoriei, cineva preferă să doarmă? Nu. Ne apropiem de orașul X... explică ghidul și prezintă pe scurt orașul, trecutul său, industria sa de astăzi, perspectivele sale de dezvoltare. Una din etapele călătoriei este Doftana, fioroasa temniță clădită de burghezo-moșierime, dar și universitatea luptei neînfricate a comuniștilor. Trenul înaintează spre Doftana, iar în tren 150 de tineri își alătură glasurile, învățînd un cîntec revoluționar („Privesc din Doftana"), ascultă recitări („Mierla lui Ilie Pintilie"), cu un cuvînt, se pregătesc sufletește pentru întîlnirea cu mărturiile gloriosului trecut de luptă a partidului. Nu este o simplă excursie. Aceasta este ziua cînd au prilejul să compare celulele H, lanțurile și butucii, paturile de fier, gratiile Doftanei, cu saloanele somptuoase, aurite, covoarele adînci, cristalurile, paturile cu baldachin din alcovurile Peleșului. Aceasta este ziua cînd pot urmări, în București, la Muzeul de Istorie a partidului paginile stropite cu sînge ale trecutului, și pot vedea apoi pe străzi, în zveltele și luminoasele construcții noi, minunata forță creatoare a poporului condus la victorie de către partid. În trenul care-i poartă înapoi, spre casă, cei 150 de tineri schimbă păreri, discută cu însuflețire. În tren se organizează și un concurs „Cine știe, cîștigă". Bine înțeles, pe tema atît de proaspetelor cunoștințe, dobîndite chiar în călătoria de al cărei sfîrșit (cu cîtă părere de rău!) se apropie.

Zi plină, doldora de impresii puternice, zi de neuitat.

În regiunea Timișoara, astfel de călătorii s-au făcut nu odată în ultima vreme. Cu autocarele O.N.T. au plecat, pe un asemenea traseu, tineri din raioanele Ceacova, Arad, Pecica, iar cu un tren special 500 de tineri din orașul Timișoara. În total aproape 4.000 de tineri, care la întoarcere au povestit tovarășilor lor de muncă toate cele văzute, încît prima întrebare pe care o au de pus secretarului lor U.T.M. tinerii muncitori din G.A.S. Măureni, raionul Gătaia, este: „Cînd mergem și noi?".

Dar la joia sau duminica tineretului, nu numai excursia oferă posibilități de petrecere plăcută și instructivă a timpului liber. Școala nr. 3 din Timișoara sau clubul „Tehnolemn" din același oraș pot să confirme acest lucru, exemplificînd prin joia tineretului la care conferința „Drumul glorios de luptă a partidului" a fost ilustrată de numeroase versuri, fragmente literare, cîntece. Clubul C.F.R. din Arad i-a avut ca oaspeți la o reuniune recentă pe tinerii poeți din cercul literar „Al. Sahia" care au recitat din creațiile lor închinate partidului. La „Decorativa", la centrul mecanic, comuniștii au vorbit tinerilor despre anii grei de luptă pentru eliberarea țării. La Rusca, la două școli din Timișoara s-au înmînat carnetele de U.T.M la patru foști pionieri la mormîntul lui Lazăr Cernescu.

Cultivarea cunoștințelor despre drumul glorios de luptă al partidului cere foarte mult, în această privință, organizatorilor joilor ori duminicilor tineretului. Experiența organelor și organizațiilor U.T.M. din regiunea Timișoara dovedește că preocuparea stăruitoare, munca cu un număr mare de tineri dă rezultate din cele mai bune. La joia tineretului, tinerii vin cu bucurie — aceasta arată reușita.

**Viața culturală a tineretului**

## Poșta redacției

### Pe urmele materialelor nepublicate

**Ianoș Iuliu, raionul Codlea, regiunea Stalin.** — Direcția Planificării și organizării muncii din Ministerul Agriculturii ne comunică că maiștrii zootehniști, pe lîngă concediu de 12 zile lucrătoare, beneficiază de un concediu suplimentar care poate ajunge pînă la 9 zile. Deci, ei pot beneficia în total de un concediu de maximum 21 de zile lucrătoare.

**Ion Fitu, Oradea.** — La cooperativa de consum din comuna Zimbru organele de control ale U.R.C.C. au găsit într-adevăr mărfuri stocate care nu erau solicitate de consumatori. Pentru lichidarea acestor stocuri, recent s-au făcut recartări între unități și cooperative. Pe viitor mărfurile vor fi mai judicios repartizate.

**Popa Marin, Constanța.** — Ați avut dreptate. Din cauza unei neînțelegeri nu vi s-a acordat concediul de studii legal. Intreprinderea „Romtrans" ne comunică că a revenit asupra hotărîrii anterioare și a transmis unității la care lucrați aprobarea pentru concediul de studii cu plată.

**Ion Coțoi, comuna Conțești, raionul Gurahonț.** — Este adevărat că gestionarul cooperativei din comuna Suici raionul Curtea de Argeș n-a acordat nici o atenție difuzării cărților primite de cooperativă de la baza raională. Cu ocazia controlului efectuat s-a găsit un stoc mare de cărți nedifuzate. În urma acestui control s-au luat măsurile corespunzătoare pentru o bună difuzare.

**Petre Lăceanu, Giurgiu.** — Direcția industrială pielărie-cauciuc din cadrul Ministerului Industriei Bunurilor de Consum ne comunică că cele semnalate de dumneata corespund realității. Au fost luate măsuri pentru remedierea defectelor la sandalele produse de Intreprinderea „Flacăra Roșie" din București. Astfel sortarea se face în prezent ținîndu-se seama de nuanța culorilor. Dimensiunile de lărgime și lungime vor fi măsurate de controlul tehnic de calitate cu mare atenție.

**Mariana Pirvu Titu, reg. București.** — La sesizarea făcută cu privire la faptul că elevii Școlii profesionale I.P.R.O.F.I.L. din București nu primesc îndemnizațiile corespunzătoare pentru orele de practică, Ministerul Economiei Forestiere ne comunică că au fost luate măsuri pentru ca drepturile elevilor să poată fi achitate la timp. Întîrzierile s-au datorat unor defecțiuni administrative.

**I. Gavril, comuna Aleșd, reg. Oradea.** — În urma sesizării trimise, Direcția Industriei Lemnului ne comunică că au fost luate măsuri pentru înlăturarea unor lipsuri care îngreunau procesul de producție în fabrica de cherestea din Tileagd. Astfel a fost pusă în funcțiune în subsolul halei de gatere instalația pentru evacuarea rumegușului și deșeurilor. De asemenea, se urmărește punerea în funcțiune a transportoarelor din afara halei de gatere. S-au mai luat măsuri pentru acționarea meselor cu role.

Precum vezi și datorită sesizării dumitale s-au produs în fabrică o seamă de îmbunătățiri importante. Așteptăm noi vești de la dumneata.

## Ca să reduci consumul specific — învață temeinic meseria!

*(Urmare din pag. I-a)*

dm.p. piele pentru fețe, 0,50 kg. soluție de lipit, economii ce par neînsemnate la prima vedere, pe uzină s-ar putea economisi zilnic 50 kg. talpă, 800 dm.p. piele pentru fețe și 35 kg. soluție de lipit.

Cu toate că s-au făcut pași însemnați în reducerea consumurilor specifice în uzina noastră, mai există și alte căi de economisire care nu sînt încă folosite din plin. Bunăoară la consumurile de cuie și ață. Aci se mai face încă destulă risipă. Inginerii, tehnicienii, conducerile sectoarelor uzinei ajutați îndeaproape de către tinerii muncitori au datoria să caute cu insistență soluții de reducere a pierderilor. Numai prin introducerea unor dispozitive la mașina de zwicuit, spre exemplu, s-ar economisi zeci de kilograme de cuie prin înlăturarea pierderilor.

Dar nu numai despre aceste căi și soluții tehnice pentru reducerea consumurilor specifice aș vrea să vorbesc. Pentru a stăpîni și folosi cît mai bine toate aceste căi, pentru a găsi noi soluții și procedee tehnice care să ducă la reducerea consumurilor de materii prime și materiale, e nevoie în primul rînd să se explice tinerilor în mod concret, convingător, utilitatea, valoarea economisirii fiecărui gram de piele sau talpă. În același timp trebuie să li se explice tinerilor că arma cea mai eficace în lupta pentru reducerea consumurilor specifice este înalta calificare. În această direcție, în uzina noastră s-au făcut pînă acum lucruri bune. Dar trebuie să facem lucruri și mai bune. Trebuie astfel să nu se mai repete situația de anul trecut cînd inginerii, tehnicienii, maiștrii și unele organizații de bază U.T.M. din sectoare, ca și comitetul U.T.M. pe uzină, s-au ocupat puțin de atragerea unui număr cît mai mare de tineri să participe la cursurile de minim tehnic care au funcționat. Ceea ce este și mai rău este că un mare număr de tineri dintre cei cu o calificare mai slabă nu au fost îndrumați spre aceste cursuri. Iată de ce cred că organizațiile de bază U.T.M. ar trebui ca împreună cu conducerea sectoarelor uzinei să ia măsuri pentru ca pe zi ce trece uzina să aibă cît mai mulți tineri cu o înaltă pregătire teoretică și o bogată experiență de muncă. Acest lucru este cu atît mai necesar mai ales dacă ținem seama că așa cum prevede recenta Hotărîre a C.C. al P.M.R. și a Consiliului de Miniștri cu privire la ridicarea nivelului tehnic al producției marea majoritate a întreprinderilor și desigur și a noastră, vor fi înzestrate cu mașini de înaltă tehnicitate, moderne, cu benzi rulante și mașini automate. Pentru aceasta este necesar cred, ca organizațiile de bază U.T.M. împreună cu conducerile sectoarelor și desigur cu sprijinul puternic al conducerii uzinei să ajute pe tineri în ridicarea calificării profesionale, în însușirea celor mai corecte minuiri ale mașinilor. În acest scop, este bine ca organizația de bază U.T.M. să ia inițiativa organizării unor schimburi de experiență cu participarea a cît mai mulți tineri cărora cei mai pregătiți muncitori să le împărtășească experiența în mod concret executînd diferite demonstrații practice.

Rezultate bune au obținut în activitatea lor brigăzile de producție ale tineretului. Aceste brigăzi ar putea dobîndi rezultate și mai însemnate însă dacă unele din ele ar fi mai puțin numeroase. Din cauza efectivului mare se pierde din vedere activitatea concretă a unor tineri, nu pot fi ajutați și îndrumați în mod concret și permanent. De aceea, consider că e bine ca aceste brigăzi cum ar fi cele din sectorul „Astra-cusut" să fie reorganizate, să se creeze un număr sporit de brigăzi. În felul acesta atît activitatea educativă a brigăzii cît și cea de ridicare a calificării profesionale a tinerilor ar fi mai eficace prin faptul că responsabilul va putea îndruma, ajuta și controla pe toți tinerii, putînd să intervină acolo unde este cazul. Organizațiile U.T.M., ajutate mai mult de către conducerile sectoarelor ar trebui să acorde mai multă atenție organizării consfătuirilor de producție ale brigăzilor de tineret. Consfătuirile de producție bine organizate, pot constitui mijloace însemnate în descoperirea lipsurilor ivite în producție și în munca tinerilor, mijloace eficiente care să ajute pe toți tinerii în creșterea simțului de răspundere personală față de activitatea tovarășilor lor. La aceste consfătuiri pot și trebuie să fie invitați muncitori vîrstnici cu o bogată experiență în producție, conducători ai uzinei care să-i îndrume, să-i sfătuiască pe tineri cum pot munci mai bine. E de datoria fiecărui tînăr să lupte activ, cu pricepere, pentru reducerea consumurilor specifice de materii prime și auxiliare, pentru obținerea unei calități superioare.

În încheiere vreau să repet că fiecare tînăr din întreprinderea noastră trebuie să înțeleagă că în această importantă acțiune de reducere a consumurilor specifice nu se poate merge meșteșugărește, așa cum a învățat să muncească cu ani în urmă, cînd a terminat școala profesională. Reducerea consumurilor specifice se poate face numai pe baza unei înalte pregătiri profesionale, pe baza stăpînirii temeinice a meseriei. Aceasta trebuie făcută cu atît mai mult cu cît reducerea consumurilor specifice nu trebuie să ducă la scăderea calității produselor noastre, ci din contră, să ducă la sporirea continuă a calității lor. Iată dar de ce tineretul trebuie să-și îndrepte atenția, să pornească cu hotărîre spre o calificare tot mai înaltă, spre stăpînirea deplină a meseriei.

În ziua începerii lucrărilor celui de al III-lea Congres al P.M.R. la Șantierul naval Oltenița a fost lansat la apă vasul de pasageri fluvial pentru cursă lungă „Oltenița". Vasul va străbate Dunărea de la Sulina pînă la Viena și poate transporta 300 pasageri. În interiorul vasului sînt amenajate camere hotel, un restaurant, club, bibliotecă etc. In foto: Vasul fluvial de pasageri „Oltenița" după lansarea la apă.

Foto: AGERPRES

## Cînd înțelegi de unde izvorăște bunăstarea

*(Urmare din pag. I-a)*

intrat după el în casă. Marin l-a privit cam încruntat. Bănuia el de ce primise această vizită neașteptată. Tănase a început discuția calm, luîndu-l pe departe. Apoi l-a întrebat:

— Te simți mai bine acum, în afară? Și cum Marin a mormăit ceva nedeslușit, uitîndu-se în altă parte, a continuat tot el:

— Vezi, măi Marine, aici în colectivă, e altfel decît în agrada fiecăruia. Aici trebuie să te gîndești în primul rînd la gospodărie, la ce e al tuturor, să faci să crească averea asta, pentru că de aici vine și ce-i al tău. Dacă am căuta toți să luăm cît putem de la gospodărie, fără să ne gîndim să ne-o facem puternică, bogată, unde am ajunge? Nu ne-am fura singuri căciula?

Marin tăcea și fuma. Nevastă-sa asculta și ea în tăcere.

— Uite-te și tu la Ion Grigore, continuă Tănase. Și el s-a căsătorit tot în primăvară. Nici el n-are casă, stă mai îngheșuit decît tine între ai lui, dar l-auzit cineva zicînd vreo vorbă? Lucrează în gospodărie amîndoi, și el și soția. Și ascultă ce-ți spun eu, el o să-și ridice casă înaintea ta.

În seara aceea, Marin n-a spus nimic. Duminica următoare a avut loc o adunare generală U.T.M. A venit și Marin. Utemiștii aveau de discutat altceva în adunare, îl frămîntau problemele campaniei de recoltat și întreținerea culturilor, dar, văzîndu-l pe Marin acolo, n-au putut rezista să nu discute și despre el.

Tineri ca Stan Mirescu, Marieta Toacă, Elisabeta Angheline și alții au luat cuvîntul și i-au explicat ce ar avea el de cîștigat dacă ar rămîne mai departe în gospodărie, i-au spus că atitudinea lui, tendința asta de a se căpătui cît mai bine, fără să țină seamă de cei din jurul său, de dezvoltarea întregii gospodării, care e și a lui, nu e deloc sănătoasă și l-au sfătuit să se gîndească bine la asta.

Nici atunci Marin n-a spus nimic. A tăcut și-a ascultat. A plecat însă de acolo tulburat și frămîntat. Seara, acasă, stînd de vorbă cu nevasta, și-a dat seama că ei îi pare rău că plecase din colectivă, îi era rușine de oameni.

— Nu vezi ce zice lumea? C-am vrut să-i ducem cu vorba, că n-am mers cu inima curată în colectivă.

Marin tăcea și-o asculta. Era o fire îndărătnică și ambițioasă, nu prea recunoștea el ușor cînd greșea ceva. Acum își dădea însă și el seama că n-a făcut un lucru drept. Cum ar putea gospodăria să crească, să se întărească, să asigure oamenilor venituri din ce în ce mai mari, dacă ar veni și alții ca el să ceară din averea ei, ba încă abia după ce făcuse cerere de intrare?

Aici, în gospodărie, întreaga avere e a tuturor, fiecare trebuie să aibă grijă de ea. Și el, dintr-o dată, ceruse să i se dea din banii de la gospodărie o sumă atîta nevoie, gîndindu-se numai la el. Nu, au dreptate oamenii, e limpede ca lumina zilei. Recunoștea asta acum sincer, dar îi era cam greu să meargă să le spună.

Da, a fost greu, dar într-o zi și-a călcat pe inimă. Și... De atunci a trecut aproape un an. Azi dacă te duci în comuna Șelaru, regiunea Pitești, la marginea satului al să vezi o casă frumoasă, cu acoperiș de tablă și cu flori la ferestrele unei camere, căci celelalte două sînt încă în lucru. Iar dacă ai să-i întrebi pe tînărul colectivist Marin Pădureanu, sau pe soția lui — amîndoi colectiviști fruntași — cînd își vor termina casa, or să-ți răspundă:

— La toamnă, tovarășe, după împărțirea produselor, că acum sîntem ocupați cu strînsul recoltei de grîu și cu întreținerea celorlalte culturi. Dar la toamnă, în două săptămîni, după ce ne-om lua partea de produse și de bani de la gospodărie, o să dăm gata și casa. Ba avem de gînd să ne cumpărăm și un aparat de radio. După socoteala noastră, o să ne ajungă banii...

Da, cu siguranță că o să le ajungă banii să-și termine și casa, să-și cumpere și aparatul de radio pentru că recoltele colectivei se anunță încă de pe acum bogate, iar tînărul Marin Pădureanu și soția lui au muncit bine anul acesta. Cît despre întîmplarea petrecută, lui Marin nu-i place de loc să-i aduci acum aminte de ea. I se pare că asta s-a petrecut cîndva, de mult, și nu lui, ci parcă altcuiva.

## Plecarea la Londra a reprezentantului P.M.R. la funeraliile tovarășului Harry Pollitt

Vineri dimineața a părăsit Capitala, plecînd spre Londra, tovarășul Gheorghe Vasilichi, membru al C.C. al P.M.R., care va reprezenta Partidul Muncitoresc Romîn la funeraliile tovarășului Harry Pollitt, președintele Comitetului Executiv al Partidului Comunist din Marea Britanie.

La plecare, la aeroportul Băneasa, au fost de față tovarășii Manea Mănescu, Constantin Scarlat, Ghizela Vass, membri ai C.C. al P.M.R., Costin Nădejde, membru supleant al C.C. al P.M.R., activiști de partid.

(Agerpres)

## Sosirea tovarășului Jivko Jivkov, vicepreședinte al Consiliului de Miniștri al R. P. Bulgaria

Vineri la amiază, a sosit în Capitală, tovarășul Jivko Jivkov, vicepreședinte al Consiliului de Miniștri al R. P. Bulgaria, în vederea semnării acordului privind schimbul de mărfuri și plățile pe perioada 1961—1965, între R. P. Romînă și R. P. Bulgaria.

La sosire, pe aeroportul Băneasa, erau prezenți tovarășii: Popa Gherasim, vicepreședinte al Consiliului de Miniștri al R. P. Romîne, Gogu Rădulescu, ministrul Comerțului, alți reprezentanți ai conducerii Ministerului Comerțului, funcționari superiori din Ministerul Afacerilor Externe.

Au fost de față Ivan Kinov, ambasadorul R. P. Bulgaria la București, precum și Marin Vatchkov, prim-vicepreședinte al C.S.P. din R. P. Bulgaria și ceilalți membri ai delegației economice guvernamentale a R. P. Bulgaria, sosiți anterior în Capitală.

★

*Seara, tovarășul Gogu Rădulescu, ministrul Comerțului a oferit la restaurantul „Pescărușul" o masă în cinstea delegației economice guvernamentale a R.P. Bulgaria, în frunte cu tovarășul Jivko Jivkov, vicepreședinte al Consiliului de Miniștri al R. P. Bulgaria.*

*Au luat parte tovarășii Popa Gherasim, vicepreședinte al Consiliului de Miniștri al R.P. Romîne, Eduard Mezincescu, adjunct al ministrului Afacerilor Externe, Ana Toma, adjunct al ministrului Comerțului, funcționari superiori din acest minister.*

*A participat Ivan Kinov, ambasadorul R.P. Bulgaria la București.*

*(Agerpres)*

## Incheierea lucrărilor Conferinței naționale de fiziologie

Vineri s-au încheiat lucrările Conferinței naționale de fiziologie, organizată de Academia Republicii Populare Romîne, Ministerul Sănătății și Prevederilor Sociale și Societatea Științelor Medicale.

În cursul conferinței, oameni de știință din țară și de peste hotare au ținut numeroase rapoarte și comunicări urmate de discuții. Au fost de asemenea prezentate filme științifice medicale, realizate de Studioul „Al. Sahia" și Centrul de documentare medicală al Ministerului Sănătății și Prevederilor Sociale. Participanții la conferință au vizitat Institutul de fiziologie normală și patologică al Academiei R. P. Romîne și alte institute de specialitate din Capitală.

Înainte de închiderea lucrărilor, a avut loc simpozionul intitulat „Mediul intern și sistemul nervos", organizat de Institutul de fiziologie „I. P. Pavlov" din Leningrad și Institutul de fiziologie „D. Danielopolu" din București. Au conferențiat acad. V.N. Cernigovski, din Uniunea Sovietică, și acad. Gr. Benetato.

La ședința de închidere a conferinței au fost prezenți acad. A. Joja, președintele Academiei R. P. Romîne, Voinea Marinescu, ministrul Sănătății și Prevederilor Sociale, numeroși academicieni, cadre didactice din învățămîntul superior, cercetători științifici, medici.

Rezoluția adoptată la conferință concretizează, pe baza Directivelor Congresului al III-lea al P.M.R., sarcinile de viitor ale științelor fiziologice, problemele fundamentale, teoretice și practice care urmează să fie luate în studiu de lucrătorii științifici din acest domeniu.

În concluzii, acad. Gr. Benetato a subliniat importanța pe care o are conferința pentru cercetările din domeniul științelor fiziologice.

Participanții au aprobat textul unei telegrame adresate Comitetului Central al P.M.R. și Consiliului de Miniști al R. P. Romîne.

(Agerpres)

Colectivul Teatrului Național din Cluj a prezentat de curînd o nouă premieră, „Marea aventură a lui Tom Sawyer" dramatizare de Ștefan Heym după cunoscutul roman al lui Mark Twain. In foto: scenă din piesă.

Foto: AGERPRES

## Sport

### ATLETISM

Vineri au început pe stadionul Republicii campionatele republicane de atletism pe anul 1960. Iată învingătorii probelor desfășurate în prima zi de concurs: bărbați — 400 m garduri: Ilie Savel 52"7/10; 10.000 m: C. Grecescu 30'15" 4/10; 20 km marș: H. Răcescu 1h39'49"; triplu salt: Ion Sorin 15,53 m; Înălțime: C. Porumb 1,98 m; greutate: N. Ivanov 15,76 m; ciocan: C. Drăgulescu 58,99 m. Femei: 800 m — Florica Grecescu 2'10" 4/10; disc: Lia Manoliu 49,83 m.

Campionatele continuă astă seară de la orele 19,30.

### TENIS DE CÎMP

Pe terenurile clubului Progresul au continuat vineri întrecerile din cadrul turneului internațional de tenis rezervat echipelor de tineret. Echipa R. P. Romîne a obținut victoria cu scorul de 7-0 în partida cu echipa R. D. Germane. Rezultate tehnice: Serester-Schmidt 6-0; 6-1; Țiriac-Trettin 6-1; 6-0; Țiriac, Mina Ilina-Trettin, Vahley 6-2; 7-5. În meciul următor echipa R. P. Ungare a dispus cu scorul de 5-2 de echipa secundă a R. P. Romîne.

### ȘAH

În runda a 11-a a turneului internațional de șah de la Buenos Aires, Taimanov a cîștigat la Eliskases, Evans la Fogelman, Fischer a pierdut la Unzicker, iar Uhlman l-a învins pe Pachman. S-au terminat remiză partidele Wexler—Rosetto și Reshewski — Ivkov. În clasament pe primele locuri se află Evans, Reshewski și Unzicker fiecare cu cîte 7½ puncte.

## 5.000 ha. redate agriculturii în regiunea Cluj

**În regiunea Cluj au fost redate agriculturii în acest an peste 5.000 de hectare prin lucrări de îndiguiri, desecări și combaterea eroziunilor. La executarea lucrărilor de îmbunătățiri funciare au muncit voluntar un mare număr de țărani muncitori.**

*(Agerpres)*

## Cresc depunerile la C. E. C.

Sporirea veniturilor bănești ale populației se reflectă și în creșterea numărului de depunători și a sumelor depuse la C.E.C.

În primele șase luni ale acestui an, numărul depunătorilor pe librete de economii C.E.C. s-a mărit, ajungînd la peste 3.687.000 pe întreaga țară. De asemenea un mare număr de cetățeni economisesc sume pe obligațiuni C.E.C.

## Informații

Joi ministrul Israelului la București, Shmuel Bendor, a fost invitat la Ministerul Afacerilor Externe unde i s-a adus la cunoștință că atașatul Legației, Schlomi Aharon a fost declarat „persona non grata" datorită faptului că a desfășurat o activitate contrară uzanțelor diplomatice.

★

*Teatrul „Picolo" din Milano și-a început vineri seria spectacolelor în Capitală. Artiștii italieni au prezentat în noua sală a Palatului R.P. Romîne piesa „Slugă la doi stăpîni" de Carlo Goldoni.*

*Spectacolul s-a bucurat de succes. Artiștilor italieni le-au fost oferite buchete de flori.*

(Agerpres)

## *Printre tinerii din Budapesta*

**Toma Marinescu**
*prim secretar al Comitetului orășenesc U.T.M. București*

Cu multă prietenie ne-au întîmpinat la sosirea noastră pe aeroportul Budapestei tineri din frumoasa capitală a Republicii Populare Ungare. Noi, delegația Comitetului Orășenesc U.T.M. București venisem la invitația Comitetului Orășenesc al Uniunii Tineretului Comunist din Budapesta pentru a face o vizită prietenilor noștri maghiari, pentru a cunoaște mai îndeaproape viața tineretului din Capitala țării vecine și prietene, activitatea organizației Uniunii Tineretului Comunist din Budapesta.

Atenția caldă manifestată de gazdele noastre ne-a făcut să ne simțim din prima clipă ca printre prieteni vechi, uniți prin idealurile comune nouă, tuturor membrilor marii familii a țărilor socialiste. Programul delegației noastre a fost multilateral, dîndu-ne posibilitatea să facem cunoștință cu munca organizațiilor de tineret din diferite domenii de activitate. Vizitarea Budapestei și a împrejurimilor sale ne-a prilejuit cunoașterea frumuseților acestui oraș de pe Dunăre în care alături de clădirile vechi înegrite de rugina vremii se înalță cartiere întregi de noi locuințe, albe, luminoase, confortabile, pentru constructorii Ungariei socialiste.

Dar ceea ce este mai important și mai interesant de cunoscut cînd te duci într-o altă țară sînt oamenii. Și noi în răstimpul destul de scurt petrecut la Budapesta ne-am străduit să cunoaștem mai îndeaproape poporul, tineretul maghiar. L-am cunoscut sub aspectul muncitorului harnic, conștiincios, plin de inițiativă și entuziasm în producție fie că muncea la uzinele „Csepel", la fabrica de textile „Maghiar Pamut" sau la Intreprinderile Optice Maghiare, fie că era elev pe băncile școlii sau student la Institutul de Construcții. L-am cunoscut sub aspectul unui tineret setos de cunoștințe care pentru a-și ridica calificarea în producție, nivelul său politic și ideologic participă la diferitele cercuri și cursuri organizate de Uniunea Tineretului Comunist sau, în fine, l-am cunoscut atunci cînd hotărît să se distreze își susține cu foc echipa preferată pe stadioane sau dansează cu tot atîta foc la reuniunile tineretului.

În munca organizației de tineret din orașul Budapesta am întîlnit activități, forme și metode deosebit de interesante. Toate acestea tind spre un același țel — de a ajuta tineretul să-și însușească, cît mai multe cunoștințe politice, ideologice, să devină tot mai temeinic pregătit, cît mai bine înarmat în lupta pentru realizarea sarcinilor puse în fața poporului și tineretului ungar de Partidul Muncitoresc Socialist Ungar.

Sub conducerea Partidului, tineretul maghiar obține succese însemnate în producție, aduce o contribuție de preț la lupta comună a întregului popor, pentru construirea socialismului.

În uzine, fabrici, în cooperativele agricole mii de brigăzi ale tineretului dintre care 2070 numai în orașul Budapesta se străduiesc să producă mai mult și mai bine. Prin munca lor tinerii din R.P. Ungară vor aduce în acest an statului 500.000.000 de forinți economii.

Toate aceste succese ale tineretului ungar cît și altele pe care am avut ocazia să le cunoaștem în timpul petrecut la Budapesta ne bucură în mod deosebit. Noi ne-am folosit de prilejul de a fi în mijlocul tineretului maghiar pentru a vorbi și despre succesele poporului și tineretului din țara noastră, pentru că în acest fel făcînd un schimb rodnic de experiență, învățînd unii de la alții, ne ajutăm în mod tovărășesc în drumul spre țelul comun spre care ne conduc partidele noastre marxist-leniniste — construirea socialismului și apărarea păcii.

Primirea pe care ne-a făcut-o tineretul din Budapesta, simpatia și interesul pe care l-am simțit peste tot din partea tinerilor și vîrstnicilor ne-au arătat încrederea și stima de care poporul și tineretul nostru se bucură în rîndul poporului și tineretului frate ungar. Această stimă și încredere reciprocă se dezvoltă din ce în ce mai mult pe măsura unei mai bune cunoașteri reciproce.

Peste cîteva zile o delegație a organizației Uniunii Tineretului Comunist din Budapesta va face o vizită de răspuns în orașul nostru care-și înalță spre soare o față veșnic înnoită de construcții și cartiere noi, mărturie a vieții din ce în ce mai fericite pe care și-o construiește poporul nostru muncitor sub conducerea iubitului nostru partid.

Venind la București, solii tineretului din Capitala Republicii Populare Ungare vor întîlni un tineret entuziast, hotărît să-și pună întreaga capacitate și putere de muncă în slujba construirii socialismului și comunismului în patria noastră. Ei vor avea posibilitatea să cunoască munca organizațiilor U.T.M. din uzinele și fabricile Capitalei care în cinstea celui de-al III-lea Congres al partidului au antrenat în întrecerea socialistă un număr de 58.900 tineri dintre care 19.500 au devenit fruntași în producție.

Vizitînd întreprinderile din orașul București, oaspeții noștri vor avea ocazia să cunoască activitatea brigăzilor de producție ale tineretului care sînt în număr de 2.230 a unora din cele peste 1.000 posturi utemiste de control existente în Capitală. Ei vor avea posibilitatea să întîlnească tineri inovatori și raționalizatori a căror activitate a adus în ultima perioadă economii în valoare de peste 6.200.000 lei, să cunoască cîte ceva din activitatea brigăzilor de muncă patriotică care în cinstea Congresului partidului au lucrat la construcția a peste 35 km. drumuri, care au colectat o cantitate de 23.250 tone metale vechi, care au lucrat pe șantierele noilor construcții 5.163.904 ore muncă voluntară numai în primul semestru al acestui an.

În zilele pe care le vor petrece în București oaspeții noștri vor avea prilejul să vadă direct și nemijlocit abnegația cu care tineretul nostru entuziasmat de hotărîrile celui de-al III-lea Congres al partidului nostru drag a pornit împreună cu toți oamenii muncii din țara noastră la traducerea în viață a acestor hotărîri.

Sîntem convinși că această vizită pe lîngă faptul că va da posibilitatea tovarășilor noștri din R. P. Ungară să cunoască viața, activitatea și realizările tineretului din București, le va da posibilitatea să simtă întreaga simpatie și dragoste pe care o poartă tineretul romîn tineretului frate ungar.


**Consumați renumita**

**APA MINERALĂ ȘARUL DORNEI**

**Apa de masă carbogazoasă, alcalină, arsenicală, indicată în: diabet, astm, gastrită, dispepsii etc. Puternic regenerator al globulelor roșii. Comenzile se vor adresa la Intreprinderea Ind. Locală „Cheile Dornei" Vatra Dornei, reg. Suceava, str. Schitului 5 tel. 238.**

**Angajăm imediat**

maiștri strungari în fier, turnători, lăcătuși în construcții metalice, tinichigii, ingineri metalurgiști și 1 economist

**Condiții:**

posturile se vor ocupa prin concurs, care va avea loc la 20 iulie a.c. Solicitanții se vor prezenta cu diplome de studii la:

**Intreprinderea de industrie locală „21 Decembrie" Rădăuți, regiunea Suceava strada Gh. Doja nr. 5**

În spiritul coexistenței pașnice

# Încheierea vizitei lui N. S. Hrușciov în Austria

## Comunicatul comun sovieto-austriac

**VIENA 8 (Agerpres). — TASS transmite: În comunicatul comun sovieto-austriac cu privire la vizita lui N. S. Hrușciov în Austria se arată că convorbirile dintre N. S. Hrușciov, președintele Consiliului de Miniștri al U.R.S.S., și membrii guvernului federal austriac în frunte cu cancelarul federal, ing. Julius Raab, s-au desfășurat într-o atmosferă de prietenie.**

**Cele două părți au constatat în unanimitate că relațiile sovieto-austriece, bazate pe recunoașterea principiilor coexistenței pașnice a statelor independent de deosebirea sistemelor sociale și concepțiilor ideologice s-au dezvoltat satisfăcător pentru ambele părți pe baza respectului reciproc și neamestecului unuia în treburile interne ale celuilalt. Între cele două state nu există probleme politice nesoluționate.**

**În cursul convorbirilor cu membrii guvernului federal președintele Consiliului de Miniștri al U.R.S.S. a explicat poziția U.R.S.S. în problemele de politică internațională nesoluționate, se spune în continuare în comunicat.**

**Cele două părți consideră că neutralitatea permanentă a Austriei reprezintă o contribuție pozitivă la cauza slăbirii încordării internaționale și consolidării păcii. Președintele Consiliului de Miniștri al U.R.S.S., N. S. Hrușciov, a declarat că Uniunea Sovietică respectă neutralitatea și independența Austriei.**

**Cele două părți sînt de acord că dezarmarea generală, totală și controlată este problema cea mai importantă și imperioasă a contemporaneității. Ele vor lua toate măsurile care depind de ele pentru ca problema dezarmării să fie soluționată pozitiv, conform rezoluției din 28 noiembrie 1959 a Adunării Generale a O.N.U., ceea ce ar contribui la înlăturarea primejdiei de război și ar elibera popoarele de povara cursei înarmărilor. Cele două părți sînt convinse că realizarea unei înțelegeri în problema interzicerii experiențelor nucleare ar constitui un pas important pe calea rezolvării problemei dezarmării.**

**Președintele Consiliului de Miniștri al U.R.S.S., N. S. Hrușciov, a informat guvernul Austriei asupra poziției Uniunii Sovietice în problema încheierii Tratatului de pace cu Germania și rezolvării pe această bază a problemei Berlinului Occidental.**

**Cele două părți și-au exprimat satisfacția în legătură cu succesul vizitei președintelui Consiliului de Miniștri al U.R.S.S., N. S. Hrușciov, în Austria, vizită care reprezintă o contribuție importantă la cauza păcii și dezvoltării continue a relațiilor sovieto-austriece, întărește relațiile de prietenie dintre popoarele sovietic și austriac.**

**În comunicat se subliniază că în cadrul convorbirilor au fost discutate problemele dezvoltării relațiilor economice și culturale dintre cele două țări.**

**Părțile au constatat cu satisfacție că comerțul dintre U.R.S.S. și Austria se dezvoltă favorabil. Ambele părți au fost de acord că extinderea relațiilor comerciale între cele două state corespunde intereselor celor două părți. Părțile au căzut de acord asupra încheierii unui nou acord pe termen lung cu privire la livrări reciproce de mărfuri pe termen de 5 ani.**

**În legătură cu încheierea în iulie 1961 a livrărilor de mărfuri austriece în schimbul întreprinderilor industriale predate Austriei de Uniunea Sovietică, partea sovietică a declarat că este de acord să continue să cumpere aceleași mărfuri, potrivit unui acord comercial în condițiile sporirii corespunzătoare a achizițiilor de mărfuri sovietice de către Austria.**

**Cele două părți au subliniat din nou importanța menținerii în relațiile comerciale a clauzei națiunii celei mai favorizate, consemnată în acordul sovieto-austriac cu privire la comerț și navigație în vigoare.**

**În timpul vizitei delegației guvernamentale sovietice în Austria a fost examinată problema livrărilor de petrol austriac în schimbul întreprinderilor petrolifere predate Austriei.**

**În cadrul convorbirilor în problemele culturale s-a stabilit că schimburile culturale care au avut loc pînă în prezent corespund întrutotul dorințelor și așteptărilor celor două părți. Părțile și-au confirmat dorința de a extinde pe viitor schimbul cultural și tehnico-științific și s-au declarat de acord să încurajeze orice inițiativă în scopul apropierii pe tărîm cultural între cele două țări, să intensifice vizitele reciproce și întîlnirile între oamenii de cultură și știință.**

## Reîntoarcerea lui N. S. Hrușciov la Moscova

VIENA 8 (Agerpres). — TASS transmite: La 8 iulie, ospitaliera Viană a condus cu căldură pe președintele Consiliului de Miniștri al U.R.S.S., N. S. Hrușciov care a vizitat Austria. Pe aeroportul Schwechat din Viena, pavoazat cu drapele de stat ale Austriei și Uniunii Sovietice, înaltul oaspete a fost condus de cancelarul federal J. Raab, de vicecancelarul B. Pittermann, de ministrul Afacerilor Externe, B. Kreisky, de alți membri ai guvernului, de deputați în parlament, persoane oficiale, reprezentanți ai opiniei publice din Austria, șefii ambasadelor și misiunilor diplomatice acreditate la Viena.

Pe aeroport au fost de față reprezentanți ai presei, radioului, televiziunii și cinematografiei.

Din centrul capitalei Austriei, pe tot parcursul pînă la aeroport, mii de vienezi l-au salutat pe solul poporului sovietic. În cele cîteva zile ale vizitei, după cum a remarcat în cuvîntarea sa președintele Asociației „Austria-U.R.S.S." la seara prieteniei, N. S. Hrușciov a știut să găsească cheia spre inimile vienezilor.

Aeroportul din Viena era împodobit sărbătorește. Cancelarul federal J. Raab a adresat lui N. S. Hrușciov o cuvîntare. Apoi a luat cuvîntul conducătorul guvernului sovietic.

Au răsunat apoi solemn imnurile de stat ale Uniunii Sovietice și Austriei. N. S. Hrușciov și cancelarul federal J. Raab au trecut în revistă garda de onoare. Înaltul oaspete sovietic și-a luat rămas bun de la persoanele care l-au condus. Au răsunat salvele de artilerie în semn de salut.

Avionul a decolat luînd drumul Moscovei.

★

**De pe bordul avionului „IL-18", N. S. Hrușciov a trimis președintelui federal al Republicii Austria, Adolf Schaerf, cancelarului federal Julius Raab și vicecancelarului Bruno Pittermann o telegramă în care le exprimă încă o dată lor și întregului popor austriac recunoștința sa sinceră pentru primirea caldă ce i s-a făcut în timpul vizitei în Austria.**

★

MOSCOVA 8 (Agerpres). — TASS transmite: În după-amiaza zilei de 8 iulie N. S. Hrușciov, președintele Consiliului de Miniștri al U.R.S.S. și persoanele care l-au însoțit în vizita în Austria s-au întors la Moscova.

Pe aeroportul Vnukovo, N. S Hrușciov a fost întîmpinat de conducători ai Partidului Comunist și ai Guvernului Sovietic, de membri ai corpului diplomatic.

Sute de reprezentanți ai oamenilor muncii din Moscova l-au salutat la aeroport pe Nikita Hrușciov.

Pe străzile și în piețele din Moscova de-a lungul drumului parcurs de mașina în care se afla N. S. Hrușciov zeci de mii de locuitori ai orașului au salutat cu căldură pe șeful guvernului sovietic.

# Cuvîntarea lui N. S. Hrușciov la posturile de radio și televiziune austriece

VIENA 8 (Agerpres). — În declarația făcută la posturile de radio și televiziune austriece la 7 iulie, N. S. Hrușciov, după ce a mulțumit pentru ospitalitate, s-a ocupat de relațiile dintre U.R.S.S. și Austria. Relațiile dintre Uniunea Sovietică și Austria, a spus șeful guvernului sovietic, se dezvoltă favorabil. Ele constituie un exemplu semnificativ de coexistență pașnică a unor țări cu orînduiri sociale diferite.

Referindu-se la politica Austriei, N. S. Hrușciov a spus: Neutralitatea, după care se călăuzește în politica sa statul austriac, oferă poporului dv. posibilitatea de a dezvolta economia și cultura țării pe baze pașnice. Îi oferă posibilitatea să întrețină legături economice largi cu toate țările lumii.

În continuare N. S. Hrușciov a vorbit pe larg despre construirea comunismului în Uniunea Sovietică. Noi, răzuim, a spus el, spre o viață mai bună, spre cea mai minunată viață de pe pămînt, pentru ca omul să trăiască fără nevoi, pentru ca el să lucreze totdeauna în domeniul spre care este atras, pentru ca omul să nu se gîndească cu neliniște la ziua de mîine, pentru ca să nu fie nevoit să ghicească dacă va fi sătul, dacă îi vor fi copiii sătui, dacă îi va fi încălzită locuința, dacă, în genere, va avea o locuință.

Nu mai vorbesc de faptul că noi năzuim ca omul să se bucure de binefacerile culturii, să poată învăța, să poată merge la teatru, la concerte, la muzee, adică să trăiască frumos, demn, iar nu să existe pur și simplu, vegetînd.

Ce orînduire poate să asigure o asemenea viață fiecărui om? Cea capitalistă? Ne-am convins din proprie experiență că ea nu este capabilă de aceasta. În capitalism numai un grup restrîns de oameni dispune de mijloacele de producție, adică deține capital.

În continuare, N. S. Hrușciov a declarat: **Am început deja să umplem cupa uriașă a belșugului comunist cu produsele muncii noastre. Evident că acest lucru nu se realizează dintr-o dată, va mai trebui încă să muncim mult, dar începutul a fost făcut. Înaintăm cu încredere spre această etapă minunată a dezvoltării societății omenești — spre comunism.**

Subliniind calea străbătută de Uniunea Sovietică, N. S. Hrușciov a arătat: Putea care cineva să-și închipuie acum 42 de ani că Uniunea Sovietică va transporta cea dintîi fanionul său în Lună, va pătrunde cea dintîi în Cosmos, va construi un spărgător de gheață atomic, va produce anual sute de mii de tractoare și automobile, zeci de mii de mașini-unelte — cele mai perfecționate, că avioanele sovietice de pasageri cu reacție vor fi primele din lume care vor începe să facă curse pe liniile aeriene internaționale? Iar în prezent, Uniunea Sovietică ocupă primul loc în Europa și al doilea în lume în ce privește producția industrială. Și nu este departe timpul cînd țara noastră va întrece Statele Unite ale Americii și se va situa pe primul loc în lume.

După ce a citat cifre care ilustrează proporțiile creșterii producției în Uniunea Sovietică, N. S. Hrușciov a declarat: Principalul pentru asigurarea succesului operei istorice grandioase pe care o înfăptuim îl oferă socialismul cu planificarea lui rațională, cu libertatea lui efectivă, cînd omul își dezvăluie întreaga capacitate și talentele în munca creatoare. Libertatea în socialism nu este o frază răsunătoare, ci însăși esența societății.

Vorbind pe larg despre dezvoltarea economiei sovietice și creșterea nivelului de trai al populației, N. S. Hrușciov a spus: Pentru a vă imagina în mod real acest lucru am să vă spun că în cursul septenalului numai la orașe vom construi un număr de apartamente egal cu numărul apartamentelor din 20 de orașe de mărimea capitalei dv.

Dacă acum 42 de ani, a spus N. S. Hrușciov, cineva ar fi spus chiar și unui om inteligent că Rusia va deveni o țară atît de dezvoltată, acesta ar fi crezut cu siguranță că are de-a face cu un visător incorigibil. Așa a crezut și cunoscutul scriitor englez — fantastul Wells, cînd în anii grei de ruină pricinuită de războiul civil, a stat de vorbă cu Întemeietorul statului nostru și conducătorul Partidului Comunist — Vladimir Ilici Lenin. Fantastul Wells îl considera pe Lenin un visător, un om lipsit de simțul realității. Dar însuși Wells nu putea vedea atît de departe, cum a văzut Lenin, care în condițiile ruinei vorbea cu încredere despre viitorul măreț al statului muncitorilor și țăranilor, al statului oamenilor muncii. Tot ce am realizat a depășit cu mult tot ceea ce spunea atunci Vladimir Ilici scriitorului englez.

Referindu-se la politica externă a Uniunii Sovietice, N. S. Hrușciov a declarat: **Noi vrem pace, dar nu o cerșim. În prezent Uniunea Sovietică este țara cea mai puternică din punct de vedere militar. Și iată că fiind statul cel mai puternic din punct de vedere militar — iar în prezent acest lucru este recunoscut în mod incontestabil — nu pornim la război împotriva nimănui, nu amenințăm pe nimeni.**

În continuare șeful guvernului sovietic, ocupîndu-se de problema dezarmării, a declarat: Vă amintiți oare de vreo acțiune concretă înfăptuită, de marile puteri occidentale pentru micșorarea cursei înarmărilor și pentru a se ajunge la un acord rezonabil în problema dezarmării? Într-adevăr, nu se poate socoti în mod serios că propunerea cu privire la „cerul deschis" prezentată timp de cinci ani la rînd are vreo legătură cu dezarmarea. Zborul agresiv al avionului de spionaj pe care l-am doborît deasupra teritoriului sovietic a arătat suficient de convingător cui și în ce scopuri este necesar „cerul deschis".

N. S. Hrușciov a amintit apoi de propunerile de dezarmare generală și totală, precum și de măsurile de dezarmare unilaterală întreprinse de Uniunea Sovietică. În legătură cu propunerile sovietice din 2 iunie, șeful guvernului sovietic a spus: Aceste propuneri merg în întîmpinarea ideilor expuse anterior de puterile occidentale, în special de generalul de Gaulle.

În continuare N. S. Hrușciov a spus:

Reprezentanții puterilor occidentale au refuzat și de astă dată să discute în mod concret propunerile Uniunii Sovietice și ale celorlalte țări socialiste, inclusiv și asemenea propuneri care anterior au fost prezentate de ei înșiși.

Comitetul celor zece state, cărora Organizația Națiunilor Unite i-a încredințat sarcina examinării planului sovietic de dezarmare generală și totală, a fost transformat de reprezentanții puterilor occidentale într-o tribună de trăncăneală deșartă, în scopul înșelării popoarelor. Iată de ce reprezentanții Uniunii Sovietice și celorlalte țări socialiste au fost nevoiți să transmită spre examinare sesiunii ordinare a Adunării Generale a Organizației Națiunilor Unite problema dezarmării și felul în care a fost îndeplinită rezoluția Adunării Generale în această problemă.

Imediat după aceasta, a spus șeful guvernului sovietic, reprezentanții puterilor occidentale au făcut declarații fățarnice că Uniunea Sovietică și țările socialiste n-ar dori să ducă cu ei tratative cu privire la dezarmare, iar puterile occidentale ar fi decise să treacă la dezarmare.

Ce se poate spune în legătură cu aceasta?

**Dacă puterile occidentale doresc într-adevăr dezarmarea, nimic și nimeni nu împiedică să se semneze imediat acordul cu privire la dezarmare sub un strict control internațional. Sîntem gata să facem aceasta.**

N. S. Hrușciov s-a ocupat în continuare de problemele coexistenței pașnice. Noi propunem lumii capitaliste, a spus șeful guvernului sovietic, întrecerea pașnică sau concurența, cum se obișnuiește să se spună la dv. Sîntem siguri de viitorul nostru.

Conducătorii lumii capitaliste spun că și ei au încredere în viitorul lor. Atunci ce rămîne de făcut? **Noi spunem puterilor occidentale: să lichidăm armele, să desființăm armatele, să lichidăm bugetele militare și să ne întrecem pe tărîm pașnic — cine va asigura poporului său cel mai înalt nivel material de trai și cea mai mare bogăție spirituală, cine va asigura mai rapid poporului său viața creatoare cea mai fericită, cea mai liberă, cea mai plină de bucurii.** Iată care sînt „intențiile secrete ale Kremlinului", cum spun unii politicieni occidentali. Vedeți așadar că vă împărtășesc cu plăcere aceste secrete.

După ce a mulțumit încă o dată poporului austriac pentru primirea făcută, N. S. Hrușciov a declarat în încheiere:

Dacă veți avea timp și posibilități veniți la noi. Oamenii sovietici vă vor primi tot atît de cordial cum ne-ați întîmpinat dv. aici pe noi oaspeții din Uniunea Sovietică.

*(Sublinierile aparțin redacției)*

# Conferința de presă de la Viena

*VIENA 8 (Agerpres). — TASS transmite: La 8 iulie, în castelul Hofburg din Viena a avut loc o conferință de presă a lui N. S. Hrușciov, președintele Consiliului de Miniștri al U.R.S.S.*

*A devenit un obicei ca de fiecare dată cînd vizitez vreo țară să mă întîlnesc cu dv. ziariștii și să stăm de vorbă, a spus N. S. Hrușciov la începutul declarației sale.*

*Șeful guvernului sovietic a declarat că pretutindeni în Austria a fost bine primit.*

*În continuare N. S. Hrușciov a declarat că în ciuda tuturor deosebirilor dintre ele, țările noastre au ce să învețe una de la cealaltă, au motive să-și dezvolte colaborarea reciprocă în diferite domenii.*

*Din convorbirile avute cu muncitori, țărani, funcționari, reprezentanți ai intelectualității, ai cercurilor de afaceri am putut să ne convingem încă odată că majoritatea covîrșitoare a poporului austriac aprobă și sprijină calea neutralității, aleasă de Austria, dorește sincer să întărească prietenia și colaborarea cu Uniunea Sovietică și alte țări, dorește consolidarea păcii și securității în Europa și în întreaga lume. Guvernul Austriei și poporul Austriei se pronunță cu fermitate pentru respectarea statutului de țară neutră al Austriei, ceea ce corespunde intereselor naționale ale țării lor, intereselor menținerii păcii în Europa.*

*Referindu-se la rezultatele tratativelor sovieto-austriece, N. S. Hrușciov a spus:*

*Întrucît eu reprezint doar partea sovietică, în numele ei pot spune că sîntem mulțumiți de rezultatele tratativelor care au avut loc. Convorbirile noastre cu conducătorii de stat ai Republicii Austria au reconfirmat încă odată în mod elocvent că este posibilă și necesară coexistența pașnică și înțelegerea reciprocă între state cu sisteme social-economice diferite.*

*În încheierea declarației sale N. S. Hrușciov a spus:*

*Guvernul sovietic consideră că principala sa sarcină în domeniul politicii externe este să lupte și pe viitor cu perseverență pentru destinderea încordării internaționale, să dezvolte legăturile economice și culturale cu toate țările pe baza principiilor coexistenței pașnice. Nu încape îndoială că vom da o ripostă hotărîtă oricăror încercări de provocări militare din partea cercurilor agresive ale unor țări sau altora.*

*N. S. Hrușciov a răspuns apoi la numeroase întrebări ale corespondenților.*

# De peste hotare

## Grevă generală de protest în Italia împotriva provocărilor fasciste

ROMA 8. — Corespondentul Agerpres transmite: Represiunile sîngeroase din seara zilei de 7 iulie de la Reggio-Emilia, precum și atacul brutal săvîrșit cu o zi înainte de poliție la Roma împotriva manifestanților antifaciști au produs o profundă indignare în întreaga Italie. La chemarea Confederației Generale a Muncii (C.G.I.L.) în întreaga țară a început la 8 iulie greva generală de protest împotriva atacurilor sălbatice ale poliției din Reggio-Emilia și din Roma.

Impunătoarea mișcare a maselor muncitoare împotriva fascismului urmează la scurtă vreme după puternicele acțiuni de luptă ale oamenilor muncii din industria metalurgică, a construcțiilor navale, textilă, ale muncitorilor agricoli și dijmașilor pentru satisfacerea revendicărilor lor, pentru semnarea de noi contracte de muncă.

Ziua de 8 iulie, ziua grevei generale este o zi de luptă a poporului italian împotriva fascismului. Milioanele de brațe încrucișate și impunătoarele manifestații de stradă care au loc în întreaga țară sînt o dovadă grăitoare că poporul italian rămîne vigilent față de pericolul fascist.

Este semnificativ faptul că chiar în Senatul italian, dominat de reprezentanți ai partidelor burgheze și de dreapta, vestea uciderii celor cinci muncitori la Reggio-Emilia a provocat o profundă emoție. Alături de senatori comuniști și socialiști, unii senatori democrați-creștini, liberali, radicali și chiar monarhiști au fost de acord ca ședința din seara zilei de 7 iulie a înaltului for parlamentar să fie întreruptă în semn de doliu în memoria celor căzuți în capitala Emiliei. Aceasta dovedește că metodele folosite în ultimele zile de poliția italiană, metode care amintesc de vremurile de teroare ale fascismului sînt respinse nu numai de partidele clasei muncitoare dar chiar și de anumite cercuri aparținînd partidelor burgheze.

## Declarația lui Palmiro Togliatti

ROMA 8 (Agerpres). — Ziarul „L'Unita" a publicat declarația secretarului general al Partidului Comunist Italian, Palmiro Togliatti, în legătură cu intensificarea activității fasciștilor în Italia și în legătură cu politica guvernului în această problemă.

„După evenimentele tragice de la Genova după represiunile polițienești împotriva antifaciștilor din Roma și împotriva unor membri ai parlamentului, după ce la Licata au murit oameni, se spune în declarație, avem din nou de-a face cu o vărsare de sînge — de data aceasta la Reggio Emilia. Cinci morți și zeci de răniți — iată rezultatul acțiunilor poliției împotriva unor oameni pașnici. Toate acestea sînt consecința logică a activității guvernului, politică a cărei natură îl împinge pe calea samavolniciilor împotriva maselor antifasciste și democrate".

„Guvernul care își datorește existența voturilor și sprijinului fasciștilor, declară Togliatti, la Roma, Licata și Reggio Emilia a încercat să răzbune victoria de la Genova a antifasciștilor. În acest scop el a vărsat cu cinism sîngele unor cetățeni neînarmați. El a obținut însă contrariul. Țara condamnă aceste acțiuni ale guvernului. Ea nu înțelege de ce trebuie interzise demonstrațiile populare antifasciste și de ce poliția trebuie să le împrăștie deschizînd focul. Guvernul care se pronunță împotriva antifascismului creează prin acțiunile sale o situație politică intolerabilă, care poate deveni catastrofală".

„Considerăm, arată secretarul general al Partidului Comunist Italian, că este necesar să ne depărtăm de calea repetatelor conflicte, ciocniri și măceluri de masă. Considerăm necesară slăbirea încordării. Prima condiție a acesteia este ca țara să fie eliberată de alianța rușinoasă a guvernului cu fascismul și de un guvern care s-a scoperit de rușine sprijinindu-se pe această alianță. O însemnată majoritate a cetățenilor au vederi democratice și antifasciste. Aceste vederi trebuie să determine alcătuirea și activitatea unui nou guvern. Cu cît se va amîna mai mult această soluție cu atît consecințele vor fi mai grave".

## Nota guvernului cuban către S.U.A. și Anglia

*HAVANA 8 (Agerpres). — După cum relatează agenția Associated Press, guvernul cuban a respins notele de protest trimise de guvernele Angliei și Statelor Unite în legătură cu exproprierea rafinăriilor „Esso", „Texaco" și „Shell".*

*În notele de răspuns se arată că „Cuba respinge cu energie ca false, ipocrite și dușmănoase acuzațiile insinuate în notele americană și engleză că Cuba ar fi început o agresiune economică împotriva acestor două țări. Întreaga lume privește cu indignare complotul rușinos de agresiune economică împotriva Cubei, organizat și tradus în practică de guvernul Statelor Unite care are drept scop sădărnicirea planurilor de dezvoltare economică și socială a Cubei.*

*Nota califică ca nereale afirmațiile guvernelor Statelor Unite și Angliei că societățile străine „ar fi contribuit la dezvoltarea economică a Cubei", subliniind că „ele au pricinuit mari greutăți bazei industriale a economiei naționale cubane".*

*În nota guvernului cuban adresată guvernelor S.U.A. și Angliei se precizează că legile în legătură cu expropierile sînt de competența exclusivă a autorităților cubane, Cuba fiind un stat suveran și independent.*

In S.U.A.

## Aproape 40 miliarde dolari cheltuieli militare

NEW YORK 8 (Agerpres). — După cum transmite corespondentul din Washington al agenției United Press International, la 7 iulie președintele Eisenhower a semnat proiectul de lege cu privire la alocarea sumei de 39.996.608.000 de dolari (aproape cu 700 milioane mai mult decît o cerut el) pentru întreținerea forțelor armate americane în anul curent. Aceasta reprezintă aproximativ jumătate din fondurile care vor fi cheltuite de guvern.

## Evenimentele din Congo

LEOPOLDVILLE. — S-a împlinit o săptămînă de la proclamarea independenței statului Congo. Din primele zile ale activității sale guvernul congolez a întîmpinat mari greutăți. La Leopoldville continuă să aibă loc ciocniri între reprezentanții Partidului național al progresului, Partidului Luka și ai altor partide probelgiene, pe de o parte, și membrii partidului Abako — pe de altă parte. În cercurile politice și ziaristice locale se afirmă că aceste incidente sînt inspirate de reprezentanții autorităților belgiene.

Primul ministru Patrice Lumumba, a declarat: Urmărim să numim congolezeni în diferite posturi de conducere în organele administrative, în armată și poliție. În seara zilei de 6 iulie Lumumba a demis pe generalul Janssens și pe încă cîțiva ofițeri superiori belgieni.

În prezent situația în Congo continuă să rămînă extrem de complicată și încordată.

## Presa internațională despre succesul experiențelor sovietice cu rachete

PEKIN 8 (Agerpres). — Toate ziarele centrale chineze publică știrea despre noile realizări remarcabile ale oamenilor de știință și tehnicienilor sovietici care au lansat cu succes două rachete în regiunea Oceanului Pacific.

Ziarul „Jenminjibao" publică știrea despre lansarea rachetei sub titlul: „Startul rachetei a fost luat precis la momentul stabilit. Zborul s-a desfășurat întocmai după programul stabilit. Uniunea Sovietică a lansat o rachetă puternică în regiunea Oceanului Pacific. Precizia rachetelor sovietice a atins un stadiu și mai mare. Regiunea în care au loc în prezent experiențele este cu jumătate mai mică în comparație cu regiunea din ianuarie".

Alte ziare subliniază în titluri înalta precizie și funcționarea ireproșabilă a tuturor mecanismelor care au asigurat zborul rachetei.

★

ATENA 8 (Agerpres). — TASS transmite: Comentînd lansarea cu succes a unor rachete sovietice în regiunea Oceanului Pacific, ziarul „To Vima" scrie că lansarea acestor rachete constituie o demonstrație grăitoare a realizărilor Uniunii Sovietice în crearea rachetelor cu rază mare de acțiune.

Ziarul „Avghi" scrie: „Precizia uluitoare cu care rachetele au ajuns la țintă — ceea ce demonstrează marea precizie a sistemului de dirijare creat de oamenii de știință și tehnicienii sovietici — constituie o premisă pentru lansarea cu succes a navelor cosmice în spațiul interplanetar".

★

CAIRO 8 (Agerpres). — Ziarele din Cairo publică la loc de frunte știrea despre încheierea în Uniunea Sovietică a programului de experimentare a puternicei rachete purtătoare cu mai multe trepte destinată cercetării spațiului cosmic. Toate ziarele subliniază că aceste experiențe s-au desfășurat cu succes și că machetele ultimelor trepte ale rachetelor au atins punctul de cădere stabilit.

„Noua rachetă sovietică a ajuns cu succes la țintă în regiunea Pacificului" — scrie într-un titlu ziarul „Al Ahram". Ziarul „Al Ahbar" publică comunicatul cu privire la experimentarea cu succes în Uniunea Sovietică a noilor rachete cu mai multe trepte sub titlul: „Rusia poate construi nave cosmice".

*Ca să-i atragă pe tinerii din Berlinul Occidental în noul Wehrmacht revanșard, agenții lui Adenauer îi momesc cu diverse făgăduieli mincinoase.*

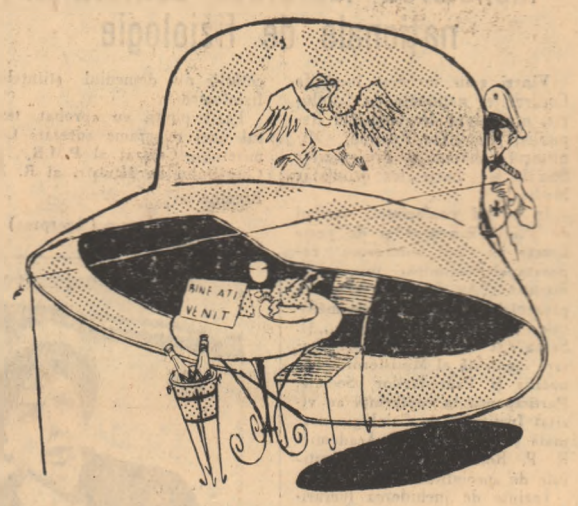


„CAPCANA"

desen de V. VASILIU

## Un martor ocular demască pregătirile revanșarde din R.F.G.

*BERLIN 8 (Agerpres). — După cum transmite A.D.N., la 8 iulie a avut loc la Berlin o conferință de presă a Comitetului pentru problemele unității Germaniei. În fața ziariștilor germani și străini a luat cuvîntul Bruno Winzer, fost maior al Bundeswehrului care a trecut în Republica Democrată Germană. B. Winzer a făcut o declarație în care a subliniat că fascizarea crescîndă a Bundeswehrului și a întregului aparat de stat de la Bonn l-au decis să părăsească Germania occidentală.*

*Cu prilejul conferinței de presă Winzer a dezvăluit un șir de aspecte concrete în legătură cu caracterul agresiv al Bundeswehrului și al planurilor militare ale șefilor N.A.T.O., de care a luat cunoștință lucrînd la Ministerul de Război al R.F.G.*

*Referindu-se la afirmațiile Bonn-ului că nu cunoaște nimic despre zborurile de spionaj ale avioanelor americane „U–2", B. Winzer a spus că aceasta este o minciună. În legătură cu aceasta el a comunicat că avioanele „U–2" își iau zborul de pe aerodromul Spangdahlem din Eifel.*

*În încheiere el a subliniat caracterul aventurist al planurilor militariștilor vest-germani și cercurilor conducătoare ale N.A.T.O.*

## pe scurt

**MOSCOVA. — La 8 iulie Leonid Brejnev, președintele Prezidiului Sovietului Suprem al U.R.S.S., a primit la Kremlin pe Mihai Dalea, ambasadorul Republicii Populare Romîne la Moscova, în legătură cu apropiata sa plecare din Uniunea Sovietică.**

**Între Leonid Brejnev și Mihai Dalea a avut loc o convorbire caldă, prietenească.**

MOSCOVA. — Președintele guvernului Federației Mali, dl. Modibo Keita, a adresat mulțumiri președintelui Consiliului de Miniștri al U.R.S.S., Nikita Hrușciov pentru felicitările și urările ce i-au fost adresate de șeful guvernului sovietic cu prilejul intrării acestei federații în familia națiunilor independente și suverane.

Pentru Federația Mali, scrie Modibo Keita, este o cinste faptul că încă la 20 iunie Uniunea Sovietică a recunoscut-o ca stat independent și suveran. Federația Mali consimte cu satisfacție să stabilească relații diplomatice cu Uniunea Sovietică.

*MOSCOVA 8 (Agerpres). — TASS transmite: La 7 iulie Anastas Mikoian, prim-vicepreședinte al Consiliului de Miniștri al U.R.S.S., a primit la Kremlin un mare grup de turiști americani în frunte cu prof. J. Davis, fruntaș al vieții publice din S.U.A.*

*În cursul convorbirii care a avut loc au fost abordate problemele coexistenței pașnice, dezarmării generale și totale, dezvoltării relațiilor economice și culturale între Uniunea Sovietică și S.U.A. Anastas Mikoian a răspuns amănunțit la numeroasele întrebări care au interesat pe turiștii americani.*

SEUL. — După cum anunță corespondentul agenției Associated Press fostul ministru al Afacerilor Interne din guvernul lui Li Sin Man a recunoscut la 8 iulie că a admis falsificări în alegerile prezidențiale care au avut loc în luna martie a.c. în Coreea de Sud. El a relatat de asemenea că 40 la sută din buletine au fost introduse în urnele de vot, cu o oră înainte de deschiderea circumscripțiilor electorale. „Am fost numit ministru al Afacerilor Interne — a declarat el — pentru a asigura alegerea adepților lui Li Sin Man".

REDACȚIA și ADMINISTRAȚIA: București, Piața „Scînteii", Tel. 17 60 10 Tiparul: Combinatul Poligrafic „Casa Scînteii". STAS 3452 52.