Biblioteca Centrală Regională Hunedoara-Deva

Proletari din toate țările, uniți-vă!

Scînteia tineretului

Organ Central al Uniunii Tineretului Muncitor

Anul XVI, seria II-a nr. 3539 | 4 PAGINI – 20 BANI | Sîmbătă 1 octombrie 1960

Pentru triumful ideilor coexistenței pașnice

Încă două bobine! Ele se adaugă miilor de metri de fire peste plan date de tinerele Mihalache Domnica și Cioroiu Aurica din secția răsucit, Unitatea A a Întreprinderii Textila Pitești.

Foto: N. STELORIAN

TELEGRAMĂ

Tovarășului
MAO ȚZE-DUN
Președintele Comitetului Central al Partidului Comunist Chinez

Tovarășului
LIU ȘAO-ȚI
Președintele Republicii Populare Chineze

Tovarășului
CIU DE
Președintele Comitetului Permanent al Adunării Reprezentanților populari din întreaga Chină

Tovarășului
CIU EN-LAI
Premierul Consiliului de Stat al Republicii Populare Chineze

Pekin

În numele Comitetului Central al Partidului Muncitoresc Romîn, al Consiliului de Miniștri al Republicii Populare Romîne, al Prezidiului Marii Adunări Naționale a Republicii Populare Romîne, și al poporului romîn, vă transmitem calde felicitări cu ocazia celei de-a 11-a aniversări a proclamării Republicii Populare Chineze.

Poporul romîn se bucură din toată inima de realizările remarcabile pe care harnicul popor chinez le-a obținut sub conducerea Partidului Comunist Chinez în dezvoltarea economiei și culturii, în făurirea vieții sale noi, socialiste și urează Republicii Populare Chineze noi și mari succese în construirea socialismului. Ne exprimăm convingerea că relațiile de prietenie, colaborare și întrajutorare frățească dintre țările noastre se vor dezvolta continuu, pe baza principiilor internaționalismului proletar, în interesul popoarelor noastre, al întăririi forței și unității lagărului socialist în frunte cu Uniunea Sovietică, al triumfului principiilor coexistenței pașnice și al victoriei cauzei păcii în întreaga lume.

GHEORGHE GHEORGHIU-DEJ
prim secretar al Comitetului Central al Partidului Muncitoresc Romîn

CHIVU STOICA
președintele Consiliului de Miniștri al Republicii Populare Romîne

ION GHEORGHE MAURER
președintele Prezidiului Marii Adunări Naționale a Republicii Populare Romîne

Sprijin deplin politicii de pace a țării noastre

Perfecționîndu-și necontenit uneltele, știința a creat, pe lîngă alte minuni, seismografele moderne, acele aparate de o excepțională sensibilitate care înregistrează orice mișcare de oarecare amploare a scoarței pămîntești, din orice colț al globului. Dar nu s-a inventat și nu se va putea inventa un aparat atît de sensibil cum e conștiința popoarelor lumii care înregistrează azi evenimentele petrecute în cele mai îndepărtate regiuni ale pămîntului, luînd de fiecare dată atitudine. Nu s-a inventat și nu se va putea inventa niciodată un aparat atît de sensibil cum este conștiința unui popor liber, unui popor dintr-o țară socialistă, care urmărește cu mîndrie și sprijină cu entuziasm mesajul de pace și prietenie pe care-l poartă soliții săi peste mări și țări, la tribuna celei mai mari adunări a reprezentanților popoarelor lumii. De acest lucru poate să se convingă oricine ia parte la una din adunările în care oamenii muncii din patria noastră manifestă deplina lor adeziune față de politica de pace a partidului și guvernului nostru, exprimată atît de limpede și hotărît de tovarășul Gheorghe Gheorghiu-Dej la Adunarea Generală a O.N.U.

E după-amiază, o după-amiază obișnuită și totuși sala Casei de cultură a tineretului din raionul „Grivița Roșie" a devenit neîncăpătoare pentru tinerii care au venit aici la adunare. Aproape 1000 de tineri stau în sală iar unii care n-au încăput ascultă la megafoanele instalate afară ce transmit cuvîntările vorbitorilor. Cît de frumoasă și de încăpătoare este această sală, cît de mult încîntă ochiul reușitele fresce de pe pereți. Iată aici, la îndemînă, o dovadă vie a grijii și dragostei pe care o poartă tineretului iubitul nostru partid, a condițiilor minunate de dezvoltare pe care le pune la dispoziție. Iar de la tribuna aceleiași săli, tinerii arată simplu, în cuvinte nemeșteșugite cîtă recunoștință poartă partidului, cît de profund înțeleg justețea politicii externe de pace a guvernului nostru. „Pentru viitorul fericit al tineretului este nevoie de pace, de coexistență pașnică, de dezarmare, o nevoie imperioasă, urgentă. Tocmai aceasta a arătat tovarășul Gheorghe Gheorghiu-Dej în numele poporului nostru, că este meritul principal al propunerilor sovietice de dezarmare: faptul că traducerea lor în viață ar pune frînă imediat cursei înarmărilor", spune în cuvîntul său tov. Niță Grigore, prim-secretar al Comitetului raional U.T.M. „Grivița Roșie". Dar puterile apusene au o atitudine lipsită de spirit constructiv. „Propunerile occidentale nu sînt decît o încercare de a legaliza cursa înarmărilor și spionajul.

Vorbitorul a arătat de asemenea că reprezentanții țărilor socialiste au demascat manevrele delegațiilor imperialiste, dovedind fără putință de tăgadă că colonialiștii n-au nici o „misiune civilizatoare" ci nu fac decît să exploateze cu cruzime popoarele subjugate, dovedind cine sînt interesați în încordarea relațiilor internaționale, cine sînt cei care vor să întrețină în lume o atmosferă de nervozitate și suspiciune, cine sînt cei care angajează cu ziua și cu ora huligani fasciști în scopul tulburării lucrărilor O.N.U., a creării de condiții anormale de lucru delegațiilor statelor iubitoare de pace.

Cei care au vorbit la adunare au salutat cu entuziasm propunerile făcute de șeful delegației romîne, în numele gu-

BEN DUMITRESCU

(Continuare în pag. 3-a)

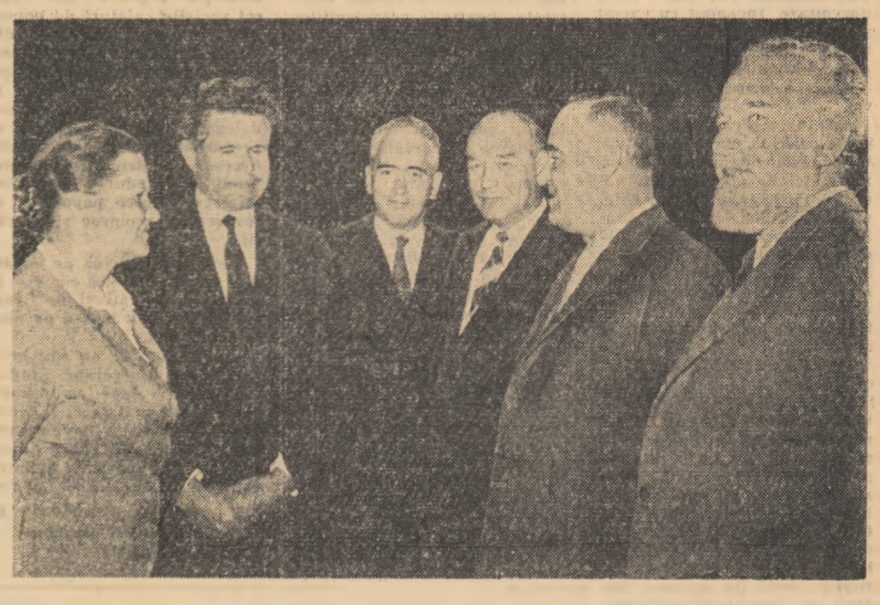

Tovarășii Gheorghe Gheorghiu-Dej, Ștefan Voitec și Eduard Mezincescu, întîlnindu-se cu delegația R.S.S. Ucrainene, înainte de începerea unei ședințe.

Foto: A. PASAT

Lupta popoarelor din colonii pentru libertate și independență se bucură de cea mai adîncă simpatie a poporului și guvernului romîn

NEW YORK 30. — Corespondență specială:

Joi seara sediul misiunii permanente a R. P. Romîne a găzduit oaspeți remarcabili: tovarășul Gheorghe Gheorghiu-Dej, șeful delegației R. P. Romîne la cea de-a XV-a sesiune a Adunării Generale a O.N.U., a oferit un dineu în cinstea reprezentanților noilor state independente, care au devenit membre ale O.N.U. la actuala sesiune. La dineu au participat — Touragaba, ministrul Afacerilor Externe al Ciadului, Maurice Dejean, ministrul Afacerilor Externe al Republicii Africa Centrală, Doudou Thiam, ministrul Afacerilor Externe al Senegalului, Paulin Freitas, ministrul Afacerilor Externe al Togoului, François Aplogan, ministrul de Finanțe al Dahomeyului, Mamadou Aw, ministrul Economiei al Republicii Mali, Hagi Farah Ali Omar, ministrul Economiei al Somaliei, Zenon Rossides, ambasador al Republicii Cipru, Louis Rakotomalala, ambasador al Republicii Malgașe.

De asemenea au luat parte Ferdinand Oyono, reprezentantul permanent al Camerunului la O.N.U.; Mathieu Ekra, membru în parlamentul Coastei de Fildeș și Albert Balima, director al Departamentului Politic din Ministerul Afacerilor Externe al Voltei Superioare.

La dineu au participat tovarășii: Ștefan Voitec, Leonte Răutu, Eduard Mezincescu, Silviu Brucan, precum și tovarășii Bazil Șerban, Mihai Magheru, Mircea Malița și Stanciu Stoian.

În cadrul întîlnirii, care s-a desfășurat într-o atmosferă cordială, tovarășul Gheorghe Gheorghiu-Dej și ceilalți membri ai delegației romîne s-au întreținut amical cu oaspeții.

În timpul dineului s-a toastat pentru prietenia dintre poporul romîn și popoarele țărilor noi membre ale O.N.U., pentru dezvoltarea relațiilor multilaterale între Republica Populară Romînă și aceste țări.

Dineul oferit de tovarășul Gheorghe Gheorghiu-Dej în cinstea reprezentanților la O. N. U. ai noilor state independente

Tovarășul Gheorghe Gheorghiu-Dej a toastat, spunînd printre altele: **„Permiteți-mi prieteni, ca în numele guvernului romîn și în numele meu personal să adresez prin dv. guvernelor și popoarelor dv. cele mai bune urări de prosperitate.**

Întrebuințez cuvîntul prieten pentru că noi considerăm că dv. sînteți mai mult decît invitații noștri, sînteți prietenii noștri.

Țara noastră, poporul și guvernul romîn au urmărit cu multă simpatie și au sprijinit lupta popoarelor dv. pentru libertate și dreptul la o organizare statală de sine stătătoare, și ne bucurăm din inimă de faptul că ați obținut, cu prețul luptei, independența. Lupta tuturor popoarelor din colonii pentru libertate și independență s-a bucurat și se bucură de cea mai adîncă simpatie a poporului și guvernului romîn.

În ceea ce privește relațiile de viitor între țările noastre, desigur, aceasta este o problemă care depinde de ambele părți.

Din partea Republicii Populare Romîne există dorința de a stabili legături diplomatice cu țările dv. și de a dezvolta de asemenea relații economice și culturale.

Închin acest toast pentru prietenia dintre popoarele noastre și pentru ca relațiile dintre țările noastre să se dezvolte.

Dorim guvernelor țărilor și popoarelor dv. deplină înflorire materială și spirituală și multă fericire".

Paulin Freitas, ministrul Afacerilor Externe al Togoului, a mulțumit călduros pentru cuvintele adresate de tovarășul Gheorghe Gheorghiu-Dej guvernelor și popoarelor țărilor africane, recent admise în O.N.U.

Această întîlnire nu este numai o manifestare de prietenie, ci totodată expresia unor relații frățești. Toți invitații se simt deosebit de bine în mijlocul delegației romîne, a spus Paulin Freitas.

El a comparat noile țări independente cu un copil nou născut care are nevoie de sprijin. Vorbitorul a subliniat necesitatea unui sprijin fără condiții politice. Aceste țări — a spus el — își îndreaptă privirile spre toate țările lumii, inclusiv Republica Populară Romînă și toate țările socialiste.

Noile țări independente sînt gata să colaboreze cu toate țările.

Paulin Freitas a toastat în sănătatea tovarășului Gheorghe Gheorghiu-Dej, a guver-

(Continuare în pag. 3-a)

Spor la muncă în noul an universitar!

prof. dr. Ștefan Bălan
adjunct al ministrului Învățămîntului și Culturii

1 octombrie a devenit ziua tradițională a începutului de an universitar în țara noastră. Se redeschid porțile facultăților — prilej de sărbătoare pentru studenți și cadre didactice. Pășesc în facultăți mii de tineri, fii de oameni ai muncii, absolvenți ai școlilor de cultură generală, precum și muncitori care au trecut prin școala producției și au învățat prin grija partidului și guvernului la școlile serale. La această sărbătoare participă întregul nostru popor, care manifestă profund interes pentru creșterea și formarea noilor generații de specialiști, dragoste și recunoștință nețărmurită față de partid și guvern pentru grija ce o poartă pregătirii tineretului.

Acest an universitar se deschide în condițiile unui puternic avînt de muncă pentru realizarea măreților sarcini de dezvoltare a economiei naționale și culturii, sarcini reieșite din Hotărîrile Congresului al III-lea al Partidului Muncitoresc Romîn. Înfăptuirea cu succes a programului de desăvîrșire a construirii socialismului, program inițiat și condus cu înțelepciune de Partidul Muncitoresc Romîn, necesită o susținută activitate pentru pregătirea cadrelor capabile să ducă înainte dezvoltarea economiei și culturii socialiste. Învățămîntul superior din patria noastră a primit sarcina de a pregăti cadrele cerute de necesitățile construirii socialismului.

Prin grija partidului și guvernului, învățămîntul superior a cunoscut mari transformări, ridicîndu-se la culmi imposibil de atins în anii vechii orînduiri burghezo-moșierești. Ce ne-a lăsat moștenire, în domeniul învățămîntului superior, această orînduire de tristă amintire? 16 instituții de învățămînt superior cu 33 de facultăți repartizate în patru centre universitare; un învățămînt rupt de interesele poporului, orientat către servirea intereselor claselor avute deschis pentru cei ce aveau bani pentru taxele mari și cursurile scumpe. Barierele numeroase pe care vechiul regim le ridica în fața fiilor oamenilor muncii împiedica accesul acestora în învățămîntul superior. Toate aceste bariere au fost zdrobite. În anii regimului democrat-popular, fabloul învățămîntului superior este cu totul altul, de necomparat cu cel din trecut. A fost realizat învățămîntul superior realist-științific care pregătește noua intelectualitate, cunoscătoare a celei mai înaintate științe, marxism-leninismul, intelectualitate strînsă legată de popor, devotată patriei, partidului, cauzei construirii socialismului.

Studențimea noastră de astăzi este ieșită din rîndurile claselor muncitoare, țărănimii muncitoare și intelectualității devotate poporului. Pentru ea sînt deschise porțile a 41 de instituții de învățămînt superior cu 130 de facultăți, repartizate în 9 centre universitare. Actuala rețea a instituțelor de învățămînt superior este capabilă să satisfacă cerințele mereu crescînde de cadre cu calificare superioară necesare economiei și culturii socialiste în plin avînt. A sporit aproape de trei ori numărul studenților de astăzi față de acela din anul 1938.

Datorită grijii pe care partidul și guvernul o manifestă față de tînăra generație, s-au îmbunătățit mereu condițiile de trai ale studenților prin construirea de noi cămine și cantine studențești, prin acordarea de burse și indemnizații de merit. În anul universitar 1959—1960 peste 50 la sută din numărul total al studenților au primit burse de stat, circa 60 la sută au locuit în cămine și mai mult de 65 la sută au luat masa la cantinele studențești.

Deosebit de important este faptul că, pe linia legării tot mai strînse a învățămîntului cu practica, partidul și guvernul stimulează dorința de a învăța a tinerilor muncitori, tehnicieni etc. Aceștia au căpătat posibilitatea, necunoscută în trecut, de a urma cursurile institutelor superioare fără să-și întrerupă munca în producție, în cadrul cursurilor serale și fără frecvență ale învățămîntului superior. Hotărîrea C.C. al P.M.R. și a Consiliului de Miniștri cu privire la îmbunătățirea învățămîntului seral și fără frecvență de cultură generală și superior dovedește marea grijă a partidului și guvernului pentru atragerea celor care lucrează direct în producție spre învățămîntul superior, creîndu-le condițiile necesare pentru a-și putea însuși o calificare superioară.

În instituțiile de învățămînt superior din țara noastră, pregătirea studenților este asigurată de un corp didactic cu o înaltă calificare științifică. Vechi cadre didactice, care lucrează cu devotament pentru regimul nostru democrat-popular, alături de noi cadre didactice, formate în ultimii ani, se străduiesc să transmită viitorilor specialiști cele mai temeinice cunoștințe pentru viitoarea lor meserie. În acest an

(Continuare în pag. 2-a)

Utemista Dumitra Năpădeanu de la Fabrica de tricotaje „Tînăra Gardă" din Capitală, reușește să tricoteze zilnic peste plan cîte o jachetă de lînă.

Primirea ministrului Franței la București de către președintele Consiliului de Miniștri, Chivu Stoica

Vineri 30 septembrie 1960, președintele Consiliului de Miniștri al Republicii Populare Romîne, Chivu Stoica, a primit în audiență pe noul trimis extraordinar și ministru plenipotențiar al Franței la București, Pierre Paul Bouffanais.

La audiență a asistat ministrul Afacerilor Externe, Avram Bunaciu.

VIAȚA LA ȚARĂ

— Știi ce e, dragă — îmi spunea, de curînd, un prieten — cu toate m-aș împăca la sat, cu praful care îi se așează pe haine, pe față și care nu te lasă să respiri în voie, cu lumina slabă a lămpii de petrol, dar cu un singur lucru nu: cu viața culturală. Dacă s-ar întîmpla cumva să plec într-un sat, adio teatru, film, etcaetera...

Trecînd acum cîteva zile printr-unul din cele mai bătute de dumnezeu (citește: de crunta orînduire burghezo-moșierească) sate de odinioară ale Dobrogei (Comana din raionul Negru-Vodă), m-am amintit de această discuție, citind unul din afișele lipite frumos pe ușa căminului cultural. Afișul, mare, alb, tipărit cu litere albastre de o șchioapă, anunța „programul manifestărilor cultural-artistice de la 19 IX. 1960 la 25 IX. 1960". Iată-l:

Luni — liber.

Marți — orele 17: „Lupii și cei șapte iezi" — basm.

Miercuri — orele 19: Consfătuire cu activul cultural; orele 20: Repetiția echipei de teatru.

Joi — Joia tineretului: orele 17, recenzie: „Secerișul" de Galina Nikolaeva; orele 20; seară de dans, filmul „Stelele".

Vineri — orele 17 „Albă ca zăpada" — basme pentru

Însemnări

copii; orele 19: consfătuire cu responsabilii bibliotecilor de casă orele 20: Repetiția echipei de teatru.

Sîmbătă — orele 20: spectacol de teatru: „Postul de pe strada Rareș".

Duminică — orele 9: „Stelele" — matineu — film; orele 11: conferință; orele 20 „Stelele" — film.

Ceea ce nu e trecut în program este faptul că toate aceste manifestări au loc într-un local nou, modern, utilat cu toate cele necesare unei bogate activități cultural-artistice. De asemenea nu este trecut faptul că sala este iluminată cu (citiți bine) neon și că are o capacitate de 500 locuri.

Un fapt demn de notat pentru prietenul meu, care s-ar putea să treacă vreodată prin Comana, este acela că de pe șoseaua din mijlocul satului a dispărut ca prin minune praful. Locul acestuia a fost luat nu de mult timp de lucrul tuciuriu al asfaltului care îi cheamă insistent, în orele lor libere, pe tinerii colectiviști din Comana la o plimbare de plăcere cu bicicletele sau cu motocicletele, care de mult nu mai sînt rarități pentru ei.

...Deasupra căminului cultural, zi și noapte, văzut din orice parte a satului ai veni, flutură un steag roșu: steagul partidului.

PETRE GHELMEZ

Convorbirea tovarășului Gheorghe Gheorghiu-Dej cu Fidel Castro

NEW YORK 30 (Agerpres) — De la trimisul special Al. Gheorghiu:

Ca niciodată în trecut, actuala sesiune a Adunării Generale a O.N.U. prilejuiește în afara lucrărilor propriu-zise și o serie de contacte personale, întîlniri între delegații din diferite țări, în cursul cărora au loc schimburi de vederi, atît asupra problemelor sesiunii, cît și în legătură cu relațiile reciproce.

Faptul că la această sesiune participă numeroși oameni de stat cu cea mai mare răspundere și autoritate face ca astfel de contacte și întîlniri să capete o importanță mai mare, fiind urmărite cu interes de opinia publică.

În cursul acestei săptămîni tovarășul Gheorghe Gheorghiu-Dej a avut întrevederi cu N. S. Hrușciov și cu alți conducători ai țărilor socialiste.

O îndelungată și amicală convorbire a avut tovarășul Gheorghe Gheorghiu-Dej cu premierul cuban Fidel Castro în timpul dineului dat de premierul Nehru în cinstea șefilor delegațiilor participante la sesiune. În cursul convorbirii, Fidel Castro s-a interesat de evoluția dezvoltării economiei țării noastre. El a pus întrebări privind economia forestieră, industria petroliferă, organizarea și rezultatele obținute în domeniul agriculturii.

Tovarășul Gheorghe Gheorghiu-Dej a răspuns pe larg la aceste întrebări și s-a referit la rezultatele obținute pînă în prezent și la prevederile planului de șase ani în industriile siderurgică, petroliferă, chimică cît și în domeniul agriculturii.

Fidel Castro a subliniat că aceste realizări prezintă un mare interes.

La rîndul său, tovarășul Gheorghe Gheorghiu-Dej s-a interesat de lupta poporului cuban pentru apărarea independenței țării și dezvoltarea economiei.

Șeful delegației R.P. Romîne s-a ocupat de perspectivele dezvoltării schimburilor economice între cele două țări. Tovarășul Gheorghiu-Dej a arătat că la Havana vor sosi experți economici romîni, care vor discuta concret această problemă. Premierul Fidel Castro a spus că a auzit despre frumusețile țării noastre și s-a interesat de diferitele aspecte ale peisajului romînesc. El a declarat că acceptă invitația de a vizita în cursul anului viitor R.P. Romînă și l-a invitat pe tovarășul Gheorghe Gheorghiu-Dej să viziteze Cuba.

În timpul convorbirii a avut loc un schimb de păreri în legătură cu stabilirea relațiilor diplomatice între cele două țări.

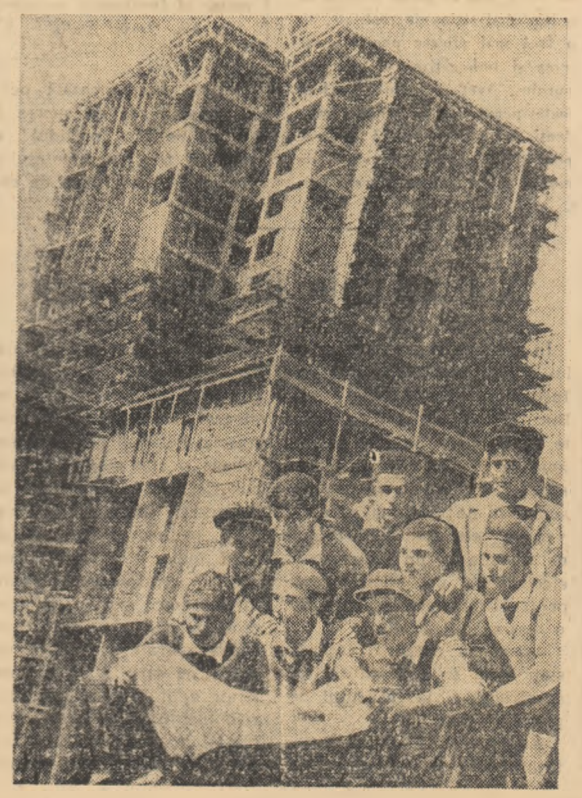

Lucrările celei de a XV-a sesiuni a Adunării Generale a O.N.U. sînt în centrul atenției oamenilor muncii. Tinerii din brigada de dulgheri de pe șantierul nr. 1 din Piața Splaiului Unirii urmăresc cu viu interes presa cotidiană.

Foto: M. MIHAI

Spor la muncă în noul an universitar!

(Urmare din pag. 1-a)

universitar, învățămîntul superior cunoaște și mai mare dezvoltare. Începînd cu acest an intră în facultăți promoția de tineri specialiști care vor păși în producție în anul 1965. Astfel, în următorii șase ani vor absolvi facultatea cca. 54.000 de cadre cu pregătire superioară. O mare dezvoltare va cunoaște învățămîntul superior tehnic și politehnic, unde numărul celor admiși în anul I se va mări pînă în anul 1965 de peste două ori față de anul 1959. Se va ajunge ca în anul 1965, numărul total al inginerilor în economia națională să fie de peste 80.000 față de cca. 59.000 existenți în anul 1959.

În vederea satisfacerii cît mai complete a cerințelor actuale ale economiei naționale, învățămîntul superior, la indicațiile partidului, capătă pe zi ce trece un profil tot mai amplu. Astfel, și anul acesta au fost create noi specialități: la Institutul politehnic din Cluj s-a înființat secția electromecanică, la Institutul politehnic din București s-a înființat secția de ingineri fizicieni, la institutele politehnice din Iași și Timișoara s-au înființat secțiile de electroenergetică etc.

S-a acordat o deosebită atenție îmbunătățirii continue a procesului de învățămînt. Au fost îmbunătățite programele de curs, care asigură ridicarea nivelului învățămîntului superior în pas cu ultimele cuceriri ale științei și tehnicii și îl leagă tot mai strîns de practica construcției socialiste. S-a acordat mare atenție îmbunătățirii predării unor materii importante, cum ar fi matematicile, fizica, chimia, electronica. O acțiune deosebită s-a desfășurat pentru elaborarea unor noi manuale, cursuri și tratate, care să asigure o bogată informare, ajutînd într-o măsură mai largă la pregătirea ideologică și profesională a studenților.

Studențimea noastră trebuie să depună mari strădunțe pentru a valorifica tot mai bine minunatele posibilități care-i sînt puse la dispoziție. Cuvintele tovarășului Gheorghe Gheorghiu-Dej, cuprinse în Raportul prezentat la Congresul al III-lea al P.M.R., constituie un minunat îndemn pentru cei care încep azi învățătura: „Datoria lor este de a învăța cu perseverență, pregătindu-se să devină slujitori devotați ai poporului, gata să se ducă acolo unde este mai mare nevoie de ei, unde pot să-și valorifice cunoștințele și aptitudinile cu cel mare folos pentru construcția socialismului". Tineretul studios nu trebuie să precupețească nici un efort pentru îndeplinirea acestor importante sarcini.

Învățați cu pasiune, dragi studenți, cu perseverență; fiecare clipă din anii de studenție trebuie folosită pentru cunoașterea aprofundată a marxism-leninismului și pentru însușirea minunatului tezaur al științei și tehnicii moderne, al culturii înaintate. Fiți harnici ucenici la școala științei, lucrați cu sîrguință în laboratoare și cercuri științifice, mergeți în fabrici și uzine, învățînd neobosit în aceste facultăți ale muncii practice — astfel ca să deveniți specialiști de frunte în meseria voastră de mîine, cînd veți fi chemați să participați la construirea socialismului și apoi a comunismului în patria noastră.

Aveți alături de voi un corp didactic entuziast, care-și dedică munca lui educării și instruirii generației de tineri intelectuali. Urmați-le sfatul și îndemnul! Răspundeți cu elanul caracteristic vîrstei voastre la chemările organizațiilor U.T.M. și Asociațiilor studențești, care, sub conducerea organizațiilor de partid, vă sprijină în munca voastră.

Pășim în acest an universitar în condițiile în care la Adunarea Generală a Organizației Națiunilor Unite răsună tot mai puternic glasul popoarelor pentru pace, iar țările socialiste, în frunte cu U.R.S.S., își afirmă răspicat punctul de vedere în problemele de importanță vitală pentru omenire: dezarmarea generală și totală, coexistența pașnică, libertatea și bunăstarea tuturor popoarelor.

La această măreață luptă pentru fericirea popoarelor lumii, își aduce contribuția și constructivă, fermă, bogată în propuneri concrete, delegația R.P.R., în frunte cu cel mai iubit fiu al poporului român, tovarășul Gheorghe Gheorghiu-Dej. Cuvîntul tovarășului Gheorghe Gheorghiu-Dej a răsunat limpede la O.N.U., arătînd calea pe care merge poporul român împreună cu celelalte popoare din lagărul socialist, alături de popoarele iubitoare de pace din lumea întreagă: calea libertății, a păcii, a bunăstării celor ce muncesc. Totodată, în grija sa mare pentru tineret, delegația română a propus să se dezbată la O.N.U. măsurile necesare pentru ca tineretul lumii să fie educat în spiritul înțelegerii între popoare, al respectului reciproc și al păcii.

Ne revine sarcina de onoare ca școala noastră să fie la înălțimea inițiativei pe care statul nostru a luat-o pe plan internațional.

La început de an universitar, urăm tineretului studios sănătate și spor la muncă, succese tot mai mari la învățătură pentru a deveni specialiști la nivelul epocii pe care o trăim, epoca desăvîrșirii construcției socialiste, pentru a răspunde încrederii pe care le-o acordă partidul și poporul nostru.

Ce urează studenților:

Acad. prof. C. Daicoviciu

rectorul Universității „Babeș-Bolyai" Cluj

Voi, iubiți studenți, aveți nenumărate temeiuri de bucurie și satisfacții în noul an universitar. Anul școlar 1960-61 vede întrupîndu-se vastul program al partidului în legătură cu învățămîntul superior, plan stabilit de Congresul al III-lea al P.M.R. și care vă asigură optime condiții de învățătură și formare intelectuală și morală.

E rîndul vostru, dragi studenți, de a vă folosi din plin de aceste mijloace ce vi le pun la dispoziție partidul și guvernul.

Amintiți-vă, și de astă dată, de îndemnul marelui Lenin: „Învățați, învățați, învățați!"

Voi știți că fără știință, fără cultură — nu există progres. Iar progresul nestăvilit asigură bunăstarea și viața fericită. El e chezășia viitorului vostru!

Voi, studenți și studente, sînteți menți să duceți mai departe acest progres.

Acad. prof. dr. J. Nițulescu

Munca creatoare este o trăsătură generală a vieții noastre socialiste, pe tot cuprinsul țării, în toate domeniile de activitate.

Pentru o astfel de activitate trebuie să se pregătească cu grijă toți tinerii studenți.

În universități și politehnici viitoarele cadre ale industriei, economiei și științei trebuie să-și facă ucenicia de cercetători științifici. Institutele de învățămînt superior oferă pentru aceasta minunate condiții și posibilități. Între aceste mijloace, un rol mare îl au cercurile științifice studențești. Conduși de îndrumători încercați, aici învață să-și pună întrebări, să încerce rezolvarea unor probleme și să-și ascută spiritul critic și inventiv.

De aceea, participarea activă a studenților la activitatea cercurilor științifice, această minunată școală, la munca de cercetare mi se pare un element esențial pentru pregătirea lor, și cel mai potrivit răspuns la întrebarea: „Cum trebuie să ne conducem munca pentru ca să o facem cît mai rodnică și mai eficace", pe care în mod firesc și-a pus-o la începerea noului an universitar fiecare student.

C. Dinculescu

membru corespondent al Academiei R.P.R., rector al Institutului politehnic din București

Mă adresez vouă, miilor de tineri care începeți astăzi primul an de studenție.

Mulți v-ați luat rămas bun de la strungul, macaraua sau roboteza pe care le-ați mînuit cu pricepere ani de-a rîndul, și ați intrat pe porțile institutelor de învățămînt superior pentru ca să deveniți mai pricepuți, să vă ridicați mai sus pe treptele calificării.

Cei care ați trecut prin școala producției știți mai bine decît oricare alții, ce așteaptă de la voi fabricile, șantierele, întreprinderile de unde ați plecat, ce mari speranțe și-au pus în voi. Fiți demni de această încredere. Ajutați-i și pe colegii voștri, care vin de pe băncile școlilor medii, să descopere mai bine sensul adînc al marilor îndatoriri ce le stau în față.

Să nu precupețiți nici un efort pentru pregătirea voastră, să fiți de la început cît se poate de exigenți cu voi înșivă.

Vă urez din toată inima, spor la învățătură!

Prof. univ. Ioan Livescu

rector al Universității „C. I. Parhon"-București

Aștept în fiecare zi, cu inima plină de bucurie, pe studenții care pășesc pragul instituțiilor noastre de învățămînt superior. Fiecare dintre ei constituie o speranță a științei și culturii noastre, fiecare vine plin de optimism, de înflăcărare tineească, de dorința de a munci cu rîvnă, de dorința de a-și însuși cunoștințe aprofundate în ramura de știință pe care și-a ales-o și, desigur, fiecare intenționează ca el însuși să contribuie creator la cucerirea unor noi legi și fapte care să ducă mai departe știința, să o lege mai strîns de realitate, să o facă mai eficace pentru creșterea și îmbogățirea vieții poporului. Aveți deschise în față toate perspectivele, iubiți studenți, puterea populară a creat pentru voi condiții de viață, de muncă și de odihnă pe care noi, cei vîrstnici, nici nu le puteam visa în vremea studenției noastre.

Planul măreț de desăvîrșire a construcției socialiste și de trecere treptată spre comunism, definitivat prin hotărîrile celui de-al III-lea Congres al P.M.R., deschide învățămîntului superior din țara noastră mari perspective de dezvoltare. Învățămîntul universitar, are ca sarcină de prim ordin pregătirea cadrelor didactice pentru învățămîntul de cultură generală. Pentru a răspunde acestei înalte încrederi pe care am primit-o de la poporul muncitor, de a-i crește cadrele de profesori, de activiști pe tărîmul social și cercetători, este necesar ca noi toți, cadre didactice și studenți, să ne intensificăm eforturile, să ne ridicăm continuu nivelul ideologic și profesional, să muncim temeinic și organizat, să dovedim astfel stăpînirea noastră de necîntit pentru socialism și pace. Este cea mai bună urare pentru începerea noului an universitar.

Prof. univ. Caius Iacob

membru corespondent al Academiei R.P.R.

Aș vrea să atrag atenția studenților asupra necesității învățării unei alese culturi generale. La vîrsta lor, studenții se află în fața de maximă receptivitate. Acumularea cunoștințelor de strictă specialitate le poate lăsa încă suficiente clipe de răsuflat și este bine ca timpul liber din afara orelor de studiu să fie utilizat cît mai raațional. Studenții să nu neglijeze lectura capodoperelor literaturii universale. Este bine ca ei să profite de posibilitățile oferite de marile centre urbane în care studiază pentru frecventarea bibliotecilor și pentru vizitarea muzeelor de artă și muzee, să audieze concerte, și unele la spectacole teatrale și de operă, să învețe limbi străine utile consultării literaturii de specialitate. Însușirea unei culturi generale și a unei bune pregătiri filosofice le va permite o mai intensă trăire lăuntrică, le va da o mai justă perspectivă asupra specialității alese și o mai bună măsură a sensului evoluției umanității, îi va face cetățeni conștienți ai patriei noastre și ai lumii, în epoca celor mai adînci transformări pe care le-a înregistrat istoria omenirii.

G. Nițescu

candidat în științe tehnice rector al Institutului politehnic, Orașul Stalin

Cerința fundamentală pentru îndeplinirea cu succes a sarcinii pe care partidul a pus-o în fața învățămîntului superior — aceea de a da cadre mai multe și mai bine pregătite — este legătura strînsă, permanentă și solidă cu producția, cu industria și agricultura noastră socialistă.

S-au utilizat variate forme și căi numeroase de îmbinare a învățăturii cu munca în producție și pe parcursul anului universitar. Unele au devenit tradiționale. Printre acestea se numără și inițiativa pornită de institutul nostru, răspîndită și în alte institute, ca studenții să lucreze o zi pe săptămînă în producție. Să folosim mai intens mijloacele existente, să căutăm, să descoperim și să creăm și altele noi, mai rodnice și mai eficace prin care să dăm posibilitate studenților să trăiască mai mult în miezul producției, alături de muncitori, acolo unde vor munci în viitor.

Nicolae Gleja

prorector al I.S.E. București

Tuturor acelora care încep astăzi un nou an universitar, tuturor acelora care se pregătesc să devină membri ai detașamentului de specialiști ai patriei noastre aș vrea să le adresez cîteva cuvinte.

Viața arată oricăruia dintre noi că nu poți deveni inginer sau economist, medic sau jurist, istoric sau agronom, chimist sau biolog, fizician sau matematician, nu poți desfășura nici un fel de activitate științifică, pedagogică profundă, rodnică dacă nu îți însușești bazele filozofiei marxist leniniste.

Filozofia este absolut indispensabilă cercetătorului științific, pedagogului, economistului în orientarea sa, în selecționarea direcțiilor de cercetare, în interpretarea rezultatelor activității sale științifice, pedagogice. Fără o concepție generală despre lume oricare cercetător științific, oricare om de știință, oricare lucrător pe tărîmul culturii devine un empiric al științei, devine un diletant incapabil să vadă esența lucrurilor, incapabil să desfășoare o activitate rodnică.

Însușindu-vă bazele filozofiei marxist-leniniste veți fi călăuziți în muncă de o busolă sigură, care vă va permite să biruiți în lupta împotriva oricăror influențe ale ideologiei burgheze, împotriva oricăror încercări ale elementelor dușmănoase de a vă abate de pe drumul minunat al slujirii intereselor poporului.

Rămas bun, bunico. Eu azi plec la facultate.
Desen de TIA PELTZ

Noi aparate în laboratoare

În vederea deschiderii anului universitar, laboratoarele Institutului politehnic din București au fost înzestrate cu o serie de mașini și aparate moderne pe care institutul nu le-a avut pînă acum, ca de pildă, mașina universală electronică de calcul de tip analog, un microscop electronic, un defectoscop pentru linii electrice aeriene, o mașină de rectificat.

Asemenea pregătiri intense s-au făcut și la Institutul de construcții și la Institutul de petrol și gaze.

Anul acesta studenții Institutului de petrol și gaze, vor avea în laboratoare o instalație Röntgen pentru studiul structurii materialelor, un oscilograf testoscop, un microscop Poladun pentru mineralogie și alte piese și mașini noi. Cei de la Institutul de construcții vor avea o instalație pentru măsurători de nivel fonic, un aparat foto pentru reproducerea desenelor, accesorii pentru un aeroproector multiplex etc. Toate aceste aparate și mașini moderne, cu care au fost înzestrate anul acesta laboratoarele institutelor tehnice, vor înlesni însușirea de către studenți a materiilor predate.

Pe scena mică — lumea mare

Cel de al doilea Festival internațional al teatrelor de păpuși și marionete a constituit o confruntare artistică de o amploare elocventă pentru succesele și dezvoltarea acestui gen teatral. Angrenînd artiști păpușari din cele mai diverse colțuri ale lumii, din depărtata Africă pînă în Scandinavia, din Canada pînă în Argentina, această întîlnire internațională confruntă realizări diverse și e totodată un însemnat schimb de experiență artistică.

Artiștii păpușari s-au străduit să pornească, în realizarea spectacolelor, de la asigurarea unui puternic conținut al textului dramatic.

Astfel, Teatrul mare de păpuși din Leningrad a prezentat spectacolul „În paradisul de aur" — comedie satirică, adaptare după frații Ceapek. E vorba de călătoria utopică a unui om, a unui șomer, în lumea fluturilor, a gîndacilor și apoi a furnicilor. Pe planul piesei se desfășoară o suită de fapte care sugerează racilele lumii capitaliste, desfrîul, goana după profituri și, mai ales isteria războinică. Finalul spectacolului — tonic, optimist, realizat cu o surprinzătoare tehnică cinematografică — e un imn închinat oamenilor adevărați, fericirii lor. Din repertoriul acestui mare teatru de păpuși fac parte și alte piese cu un profund conținut educativ ca „Timur și băieții lui", „Ciuk și Ghek", „Douăsprezece scaune", „Vițelul de aur" etc.

Una dintre cele mai remarcabile apariții ale festivalului a constituit-o prezența Teatrului de păpuși din Sofia. Se poate afirma pe bună dreptate că spectacolul „Școala iepurașilor", piesă muzicală de Pancio Mancev, a unul din cele mai inspirate, dedicate preșcolarilor în scopul însușirii bunelor deprinderi. Umorul, fantezia, ingeniozitatea și bucuria pe care ne-au făcut-o păpușarii bulgari de a prezenta o parte din spectacol în limba română au cucerit pe bună dreptate spectatorii.

Mult umor și o bogată tehnică a mînuirii marionetelor am putut constata la păpușarul englez John Wright, din al cărui spectacol nu lipsește nota de satiră la adresa așa zișelor „dansuri moderne".

O problemă specifică contemporană — realizarea călătoriilor interplanetare — a fost reflectată de tînărul colectiv al Teatrului din Magdeburg (R. D. Germană) în „Călătoria pe

Al doilea Festival internațional al teatrelor de păpuși și marionete

Pămînt a lui Trombi" care istorisește peripețiile unui băiețel de pe planeta Marte, călător pe Pămînt. După multe greutăți și piedici, după ce cunoaște feluriți reprezentanți ai unei lumi în descompunere care vor să pună tehnica în slujba distrugerii, micul Trombi își găsește prietenii sub semnul porumbelului alb al păcii.

Deși fără a posida încă suficiente resurse artistice, în repertoriul teatrului argentinian „La Pareja" se reflectă agitatoric unele aspecte ale vieții politice din această țară, fie că e vorba de pamfletul la adresa „bunului rege", fie că e vorba de cel la adresa demagogului.

Cele cîteva reprezentații ale teatrelor românești de păpuși au fost o dovadă elocventă a străduinților păpușarilor noștri de a face din arta lor un mijloc de educație. Ferindu-se de a face simple demonstrații de virtuozitate sau tehnică „pură", colectivele noastre au privit textul dramatic în coordonatele ce-i luminau mai bine conținutul de idei. „Cinci săptămîni în balon", (Teatrul de păpuși din Craiova), dramatizare inspirată a Andei Boldur după Jules Verne, nu e doar o simplă relatare a călătoriilor doctorului Ferguson. Aspecte ale exploatării și robiei capitaliste, umanismul unor oameni de știință, invincibilitatea progresului răzbat evident din spectacol.

Teatrul de păpuși din Oradea a reușit să sugereze noile aspecte ale basmului în cadrul realităților noastre; ficțiunea basmului e mult depășită de posibilitățile științei și tehnicii, de forța creatoare a omului. Aceasta e „Covorul fermecat" de Valentin Silvestru, realizat cu mult gust artistic de pictorul Paul Fux în cadrul unui decor conceput ca un luminos covor oltenesc.

Publicul nostru a avut prilejul nu numai de a urmări demonstrații de măiestrie, ci de a înțelege mai bine sensurile acestei mișcări teatrale care dă roade bogate numai atunci cînd pornește de la un înalt mesaj contemporan, de la un valoros conținut de idei. Simpla demonstrație de tehnică păpușerească, chiar virtuoasă, negrefată pe un fond de idei, rămîne stearpă și fără viață. Festivalul a prilejuit păpușarilor și un schimb de opinii teoretice, confruntări interesante privind problemele majore ale teatrului de păpuși, cum e, de pildă, consfătuirea organizată de Asociația oamenilor de artă din instituțiile teatrale și muzicale, pentru discutarea specificului dramaturgiei păpușerești.

Și dacă se poate să se caute o definire a sensului Festivalului, aceea poate fi numai interesul păpușarilor de a fi prezenți la marile probleme ale contemporaneității. Pe scena mică, lumea mare!

AL. POPOVICI

La Fabrica de jucării „Bucuria Copiilor" din Capitală se face controlul calității noilor jucării produse.

Foto: AGERPRES

LA ODOBEȘTI

A început vinificația strugurilor

La gospodăria agricolă de stat Odobești a început vinificarea strugurilor. În gospodărie funcționează 26 de centre mecanizate de vinificație. În cîteva zile au fost vinificate peste 1000 tone de struguri, iar mai mult de 1000 tone de struguri de masă au fost trimise pe piețe pentru consumul oamenilor muncii.

Executînd la timp lucrările de îngrijire a viei, muncitorii acestei gospodării obțin o producție medie de peste 9000 kg. de struguri la hectar.

(Agerpres)

Sport

Selecționabilii din lotul de tineret n-au corespuns

O echipă din categoria B de fotbal „Dinamo" Pitești, a reușit să dispună de formația noastră de tineret, cu scorul de 2—0 (2—0). Evident, și de astă dată, o nouă surpriză la fotbal. Surpriza aceasta însă a nemulțumit pînă și pe spectatorii piteșteni. Și nu pentru că echipa lor preferată s-ar fi comportat necorespunzător. Dimpotrivă, dinamoviștii din localitate au fost aplaudați pentru că au evoluat interesant, au prestat un joc clar, frumos, eficace. Ei au fost un partener ideal pentru o întîlnire de verificare și selecționare. Dintre ei, Radu și Sălăjan s-au impus în fața specialiștilor federației prezenți pe stadion. Formația tinerilor selecționabili, în schimb, a jucat slab. Fiecare component în parte — excepție făcînd doar arădanul Czako, pentru prima oară promovat în lot — s-a comportat mult sub posibilități. Și printre selecționabili nu erau nume prea noi: Pîrcălab, Varga, Nünweiller IV, Ioniță, Straton, jucători de categoria A, Mureșanu, Popescu, Toma, Crăciun, Iacob, Costin, Florea, Datcu — nume de asemenea cunoscute în fotbalul nostru. Atunci care este cauza acestei comportări nesatisfăcătoare?

Mulți dintre ei solicitați pentru această verificare se și socot de acum „senatori de drept" ai lotului de tineret și în consecință n-au... motiv să se mai afirme. Cu această concluzie au intrat blazați pe teren, au jucat fără a arunca în luptă pricepere, cunoștințele tehnico-tactice, pregătirea lor multilaterală. Au fost oare obosiți? Nicidecum. După ce i-a controlat la sfîrșitul meciului, medicul lotului a afirmat că mai toți jucătorii aveau pulsul unui om care a făcut o mică plimbare.

Lipsa de dorință pentru a practica un fotbal de calitate, eficace a reușit și din cîteva constatări de ordin tehnic. În prima repriză un singur înaintaș — Czako — a trăs la poartă. Înaintașii au așteptat balonul de la interi, care au desfășurat un joc aproape numai distructiv. Cît privește apărarea, ea s-a dovedit deseori penetrabilă. Nu s-au marcat mai multe goluri pentru că au ratat adversarii.

Cei ce se consideră „senatori de drept" scapă din vedere un amănunt: avem mulți jucători (mai ales juniori) talentați, dornici de afirmare. Federația de specialitate își îndreaptă din ce în ce mai mult atenția spre tinerii sîrguincioși, talentați. Nu avem timp de pierdut pentru cei cu tîlose de vedetă. Este însă de datoria cluburilor, a federației de fotbal ca, odată cu promovarea elementelor tinere, să găsească soluții și pentru stîrpirea atitudinii de vedetism, a spiritului de automulțumire și suficiență ai căror purtători sînt unii dintre fotbaliști.

V. RANGA

Scurte știri

● Tradiționala competiție de box „Turneul celor 4" începe astă-seară în sala sporturilor de la Floreasca de la ora 19. În fruntea programului, care cuprinde 10 întîlniri, sînt meciurile: N. Mîndreanu (București) — A. Verdeș (Cluj); P. Zăinescu (Cîmpina) — V. Czekeli (București); I. Simonca (Cluj) — A. Farcaș (Craiova); A. Gănescu (București) — D. Enuț (București) și V. Netea (București) — M. Ghiorghioni (Hunedoara).

● **Astăzi cu începere de la ora 17,30 în sala de sporturi Dinamo din Capitală va avea loc dubla întîlnire internațională de tenis de masă dintre echipele selecționate ale tineretului din R. P. Română și U.R.S.S. Echipele oaspete cuprind o serie de jucători cunoscuți ca Averin, Lisinas, Balaisite, Lukina și alții. Echipele R. P. Romîne pentru aceste două întîlniri au fost alcătuite astfel: A. Rethi, M. Bodea, C. Angheleseu (masculin), Mariana Jandrescu, Victoria Jandrescu și Eleonora Mihaica (femenin).**

Jucătorii și jucătoarele celor două echipe se vor întîlni duminică într-un turneu de simplu. Meciurile vor avea loc între orele 9—13 și 17—22.

(Agerpres)

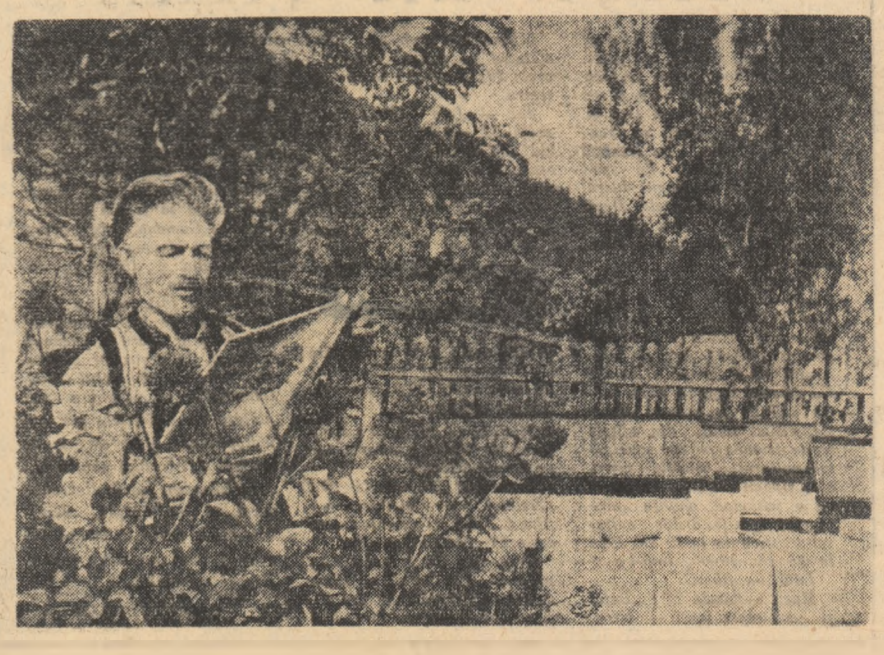

Bumbu Ilie, țăran muncitor din satul Chiril, raionul Vatra Dornei, este un pasionat și talentat crescător de albine. Prisaca pe care o întreține are 30 de stupi. În fiecare an el vinde statului pe bază de contract însemnate cantități de miere.

Foto: AGERPRES

Pentru triumful ideilor coexistenței pașnice

Propuneri istorice

acad. prof. Miron Nicolescu

Urmăresc cu emoție mare dezbaterea de la cea de a XV-a sesiune a Adunării Generale a O.N.U. Acele o răsunet viguros glasul popoarelor iubitoare de pace și în primul rînd al țărilor socialiste printre care și al scumpei noastre patrii.

Am citit cu nesaț bucurie cuvîntarea rostită de N. S. Hrușciov conducătorul delegației marelui stat sovietic la această importantă sesiune a Adunării Generale a Organizației Națiunilor Unite.

Propunerile de dezarmare generală și totală făcute de N. S. Hrușciov la tribuna acestui important for internațional, propuneri pe care țara noastră le sprijină cu fermitate, reflectă aspirațiile cele mai profunde ale întregii omeniri care vrea să fie izbăvită de calamitățile unui război nuclear, care vrea ca imensele descoperiri științifice ale contemporaneității, să fie îndreptate spre fericirea omului și nu spre moartea lui.

Traducerea în viață a propunerilor guvernului sovietic ar frîna imediat periculoasa cursă a înarmărilor, ar face orice efort de înarmare ilegal și lipsit de sens, ar duce în mod practic la eliberarea omenirii de coșmarul războaielor. Exprimînd voința poporului romîn, tovarășul Gheorghe Gheorghiu-Dej a aprobat cu căldură istoricele propuneri sovietice de dezarmare generală și completă.

Din păcate însă mai auzim de la tribuna O.N.U. glasuri aparținînd reprezentanților unor state occidentale care într-o formă mai mult sau mai puțin voalată cer continuarea cursei înarmărilor. Cuvintările conducătorilor blocului apusean și în special a lui Eisenhower s-au caracterizat prin lipsă de spirit constructiv, prin absența oricăror propuneri realiste, rezonabile. Diplomaților occidentali le vine însă tot mai greu să manevreze.

Dușmanii păcii și libertății popoarelor se împotrivesc mersului înainte al istoriei. Beneficiarii cursei înarmărilor și ai jefuirii coloniilor ar dori să permanentizeze războiul rece și odiosul colonialism. Ei uneltesc în acest scop. Voința popoarelor nu mai poate fi însă ignorată în zilele noastre.

Ca om de știință, conștient de faptul că numai pacea lumii poate asigura viitorul omenirii, necontenitul progres al științei și tehnicii contemporane, susțin din toată inima istoricele propuneri făcute de delegațiile țărilor socialiste la tribuna O.N.U.

Dineul oferit de tovarășul Gheorghe Gheorghiu-Dej în cinstea reprezentanților la O. N. U. ai noilor state independente

(Urmare din pag. 1-a)

nului și poporului romîn și pentru dezvoltarea prieteniei dintre Republica Populară Romînă și țările africane.

Șeful delegației Republicii Cipru, Zenon Rossidos, a vorbit despre prietenia dintre poporul cipriot și poporul romîn, spre binele ambelor popoare. Ca și statele africane — a spus el — Ciprul și-a cîștigat recent independența cu prețul unei lupte grele și dorește să dezvolte relații de prietenie cu toate țările lumii.

În legătură cu spusele oaspetelui, tovarășul Gheorghe Gheorghiu-Dej a amintit că în momentele cînd în Cipru curgea sînge pentru independență, poporul romîn și-a manifestat sprijinul și solidaritatea cu lupta poporului cipriot.

În tot timpul dineului a domnit o atmosferă foarte cordială.

Sprijin deplin politicii de pace a țării noastre

(Urmare din pag. 1-a)

cerului nostru, propuneri care reprezintă o însemnată contribuție a Republicii Populare Romîne la întărirea păcii și triumful ideilor coexistenței pașnice în relațiile între popoare. „Propunerea cu privire la organizarea de acțiuni pe plan regional în vederea îmbunătățirii relațiilor de bună vecinătate între state europene, aparținînd unor sisteme social politice diferite, exprimă năzuința de colaborare pașnică și progres a poporului nostru și de aceea o sprijinim din toată inima, a spus tov. Stancu Ilie de la Atelierele C.F.R. „Grivița Roșie". Prin munca noastră, prin cei 20.000 lei economii pe care ne angajăm să-i realizăm vom sprijini eforturile de pace ale guvernului nostru", a mai spus el.

„Dorim ca planeta noastră să fie un vast șantier al muncii pașnice și nu un cimitir atomic. De aceea, a spus tov. Dima Andrei de la Atelierele C.F.R. „Constantin David", sesiunea O.N.U. trebuie să adopte măsuri eficiente în așa fel încît să fie trăită în viață propunerea țării noastre privind promovarea în rîndul tineretului a ideilor păcii, respectului reciproc și înțelegerii între popoare, propunere despre care a vorbit în Adunarea Generală tovarășul Gheorghe Gheorghiu-Dej, cel mai bun fiu al poporului nostru".

„Dorința noastră, a spus tov. Onuț Iuliana, este ca cea de a XV-a sesiune a O.N.U. să fie nu numai o sesiune a speranțelor de pace ale popoarelor ci și a îndeplinirii acestora. De aceea exprimăm aici cu tărie aderiunea totală față de poziția țării noastre la O.N.U., față de eforturile delegațiilor celorlalte țări socialiste pentru îmbunătățirea atmosferei internaționale prin rezolvarea constructivă a celor mai importante probleme internaționale".

Nu există om cinstit care să nu salute propunerile sovietice, lupta țărilor socialiste la O.N.U. pentru viitorul omenirii, pentru viitorul tineretului de azi — iată ideea pe care o scoț în evidență toți vorbitorii la adunare.

De într-adevăr nici cel mai sensibil seismograf n-ar fi putut înregistra cu atîta fidelitate ecoul acțiunii nobile pentru pace a delegației noastre la O.N.U. în frunte cu tovarășul Gheorghe Gheorghiu-Dej, cum o face inima poporului nostru.

Premiile decernate de juriul celui de-al II-lea Festival internațional al teatrelor de păpuși și marionete

În urma vizionării spectacolelor prezentate la concurs, juriul celui de al II-lea Festival internațional al teatrelor de păpuși și marionete a acordat numeroase premii.

„Premiul Festivalului" — *pentru originalitate și fantezie a fost decernat Teatrului de păpuși din Sofia (R. P Bulgaria), iar „Premiul Festivalului" — pentru interpretare colectivă, Teatrului Mare de păpuși din Leningrad (U.R.S.S.)*

Premiul al II-lea *a fost acordat Teatrului de păpuși din R. P. Chineză, iar premiul al III-lea Teatrului de păpuși din Karl Marxstadt (R. D. Germană) și Teatrului de păpuși din Cluj (R P. Romînă).*

Pentru regie *s-au atribuit următoarele premii: Premiul I Teatrului de păpuși din Budapesta (R P. Ungară); premiul al II-lea Teatrului de păpuși din Liberec (R. S. Cehoslovacă) și premiul al III-lea Teatrului „Miniatura" din Gdansk (R. P. Polonă).*

Pentru scenografie *s-a acordat premiul I Teatrului de păpuși din Craiova (R. P. Romînă) și premiul al II-lea Teatrului de păpuși din Cairo (R.A.U.).*

Pentru recitalele *prezentate s-a acordat premiul I artistului John Wright (Anglia), premiul al II-lea artiștilor Jean Loup Temporal și Daniel Bazilier (Franța) și premiul al III-lea artistului Kiss Istvan (R. P. Ungară).*

Pentru interpretare *s-au atribuit următoarele premii: Premiul I — artiștilor Ian Sin, Cien Nan-tien și Li Po-fin (R. P Chineză); premiul al II-lea artistei Birgit Strom (Norvegia) și premiul al III-lea artiștilor Hector și Eduardo Di Mauro (Argentina) și Hilde Fey (R F. Germană).*

Juriul nu a acordat Marele Premiu al Festivalului.

Filmele premiate la Festivalul internațional al filmului de păpuși și marionete

Juriul celui de-al II-lea Festival internațional al filmului de păpuși și marionete a hotărît acordarea următoarelor premii celor mai valoroase producții cinematografice prezentate:

— *diploma de onoare* pentru cea mai bună selecție de filme prezentate la Festival a fost acordată selecției de filme din R. S Cehoslovacă;

— *premiul I* a fost decernat filmului cehoslovac „Visul unei nopți de vară", realizat de Jiri Trnka; *premiul al II-lea* a revenit filmelor „Norul îndrăgostit", (U.R.S.S.), regizori A Karanoviei și R. Kacianov și „Dragonul sculptat", (R. P. Chineză), realizatori Yueh Lu, Chang Chao-Chun și Wen Chao-Chen, iar *premiul al III-lea* a fost decernat filmului „Snip și Snap" (Anglia), o producție a studioului de filme „Halas și Batchelor Ltd", Londra, producător John Halas și filmului romînesc „Rapsodie în lemn", realizator Bob Călinescu.

Festivitatea de închidere a Festivalului internațional al teatrelor de păpuși și marionete și a Festivalului internațional al filmului de păpuși și marionete

În sala Teatrului C.C.S. a avut loc vineri seara festivitatea de închidere a celui de-al II-lea Festival internațional al teatrelor de păpuși și marionete și celui de-al II-lea Festival internațional al filmului de păpuși și marionete.

La masa prezidiului au luat loc membrii juriilor Festivalului internațional al teatrelor de păpuși și marionete și ai Festivalului internațional al filmului de păpuși și marionete. Au fost de față membri ai corpului diplomatic.

După ce a mulțumit tuturor participanților la festival pentru contribuția adusă la această manifestare artistică internațională, scriitorul Marcel Breslașu, președintele juriului celui de-al II-lea Festival internațional al teatrelor de păpuși și marionete a dat citire numelor laureaților Festivalului internațional al teatrelor de păpuși și marionete, înmînîndu-le premiile.

În încheiere au fost prezentate fragmente din cîteva spectacole premiate și au fost vizionate filme distinse cu premii la festival.

(Agerpres)

Electrificarea satelor din regiunea Craiova

Anul acesta, în regiunea Craiova au fost electrificate 37 de sate prin contribuție voluntară și sume alocate din bugetul sfatului popular regional. Numărul satelor care au fost electrificate în anii puterii populare în regiune a ajuns astfel la 205, față de numai 11 cîte erau electrificate în 1945.

În regiune a fost terminată recent linia de 15 kW care leagă, pe o lungime de 29 km, Segarcea de termocentrala de la Livezi linie de la care se vor alimenta cu energie electrică mai multe comune. În curs de montare este și o altă linie de 15 kW pe o distanță de 15 km care va face legătura între Segarcea și Horezu Poenari.

(Agerpres)

În Editura politică a apărut:

K. Marx — F. Engels

Opere, vol. 8
728 pag. 15 lei

Volumul 8 al Operelor lui Marx și Engels cuprinde lucrările scrise de întemeietorii socialismului științific în perioada august 1851 — martie 1853 dintre care amintim: „Optsprezece brumar al lui Ludovic Bonaparte" de K Marx, „Revoluție și contrarevoluție" de F. Engels și pamfletul „Marii bărbați ai emigrației" scris în comun de Marx și Engels.

Informații

Vineri 30 septembrie a.c. a avut loc la Ministerul Comerțului semnarea documentelor parafate la 9 septembrie a.c. privind schimburile de mărfuri între Republica Populară Romînă și țările Benelux, cît și problemele financiare în suspensie.

Din partea romînă a semnat Ana Toma, adjunct al ministrului Comerțului; din partea Uniunii Economice Belgo-Luxemburgheze, Marcel de Vlieger, ministrul Belgiei la București și din partea Olandei W. V. Cohen Stuart, însărcinatul cu Afaceri al Olandei în R.P. Romînă.

★

Comisia tehnico-artistică de jucării din Ministerul Învățămîntului și Culturii anunță că termenul de predare a modelelor pentru concursul de jocuri și jucării s-a prelungit pînă la 15 octombrie inclusiv.

(Agerpres)

Sesiunea Comisiei mixte romîno-iugoslave

BELGRAD 30 (Agerpres). — Între 26 și 29 septembrie 1960 a avut loc la Belgrad sesiunea anuală ordinară a Comisiei mixte romîno-iugoslave pentru cercetarea și rezolvarea problemelor de frontieră.

Sesiunea s-a desfășurat într-o atmosferă de deplină înțelegere și prietenie.

A XI-a aniversare a R. P. Chineze

Pe harta unei provincii

Liaoninul este denumirea unei provincii situată în nordul R. P. Chineze. Să parcurgem puțin harta acestei provincii. În anii puterii populare, această provincie a fost transformată într-una din puternicile baze industriale ale țării. În orașele provinciei Liaonin au fost construite numeroase uzine, fabrici care produc oțel, cărbune, mașini, produse chimice, vase de sticlă, conserve etc.

În fruntea orașelor industriale din provincia Liaonin se află renumitul Anșan. Aci se găsesc cele mai mari și cele mai moderne cuptoare Martin și furnale înalte din R. P. Chineză. Cu ajutorul multilateral al Uniunii Sovietice, muncitorii, inginerii și tehnicienii din Anșan au reușit într-un timp scurt să pună în funcțiune acești „giganți" ai metalurgiei, dînd patriei milioane de tone de oțel. Numai în anul 1958 Anșanul a produs o jumătate din întreaga producție siderurgică a R. P. Chineze. El ocupă în prezent primul loc și are un rol hotărîtor în producția siderurgică a R. P. Chineze.

Muncitorii Anșanului își aduc o contribuție prețioasă la opera construcției socialiste. Ei sînt oameni harnici, care la arșița dogoritoare a cuptoarelor Martin muncesc neobosit pentru a da țării cît mai mult oțel.

Un alt oraș industrial al provinciei Liaonin este Șenianul. Aci se găsesc numeroase uzine constructoare de mașini, producătoare de utilaje variate. Uzina de construcții a mașinilor grele de la Șenian este o uzină de mare capacitate care produce utilaj greu. La Șenian s-au ridicat de asemenea uzine de transformatori, de cabluri, de aparate electrice de mare voltaj. Aceste unități industriale constituie mîndria industriei energetice a R. P. Chineze. Tot la Șenian s-au construit uzine producătoare de diferite tipuri de mașiniunelte, de precizie, mașini de găurit și strunguri automate care constituie la un loc baza producției mașinilor-unelte moderne din țară.

Uzina constructoare de mașini-unelte din Șenian este o întreprindere în întregime nouă. Ea a fost construită cu ajutorul tehnicii sovietice. În prezent această uzină produce motoare Diesel, strunguri automate de prim rang, echipamente complecte pentru laminate de oțel, bluminguri, utilaje pentru prelucrarea minereului etc.

Dalien este în provincia Liaonin centrul de construcție a vaselor. Șantierele navale de la Dalien sînt cele mai mari din nordul R. P. Chineze. Constructorii navali au dat patriei vase cu un deplasament de peste 10 mii tone. Tot aci se construiesc laminoare grele și generatoare.

Am enumerat aci doar cîteva din realizările care au dus faima provinciei Liaonin.

Prin hărnicia muncitorilor chinezi această provincie se află în continuă dezvoltare.

Cocteil oferit de însărcinatul cu afaceri ad-interim al R. P. Chineze

Însărcinatul cu afaceri ad-interim al R.P. Chineze la București, Van Lu-min, a oferit vineri seara un cocteil cu prilejul celei de-a XI-a aniversări a proclamării Republicii Populare Chineze.

Au luat parte tovarășii Chivu Stoica, Emil Bodnăraș, Nicolae Ceaușescu, Alexandru Drăghici, general de armată Leontin Sălăjan, Mihai Dalea, Alexandru Bîrlădeanu, Anton Moisescu, Avram Bunaciu, membri ai C.C. al P.M.R., membri ai guvernului, conducători ai instituțiilor centrale și ai organizațiilor obștești, oameni de știință și cultură, funcționari superiori din Ministerul Afacerilor Externe, ziariști romîni și corespondenți ai presei străine.

Au participat șefi ai misiunilor diplomatice acreditați la București și alți membri ai corpului diplomatic.

Însărcinatul cu afaceri ad-interim al R.P. Chineze, Van Lu-min, și tovarășul Chivu Stoica, președintele Consiliului de Miniștri al R.P. Romîne, au rostit toasturi.

Cocteilul s-a desfășurat într-o atmosferă prietenească.

(Agerpres)

Cuvîntul însărcinatului cu afaceri ad-interim al R. P. Chineze, Van Lu-min

Salutînd cu căldură pe oaspeții la cocteilul închinat marii sărbători a poporului chinez, a XI-a aniversare a proclamării R. P. Chineze, vorbitorul a spus:

Sub conducerea justă a Partidului Comunist Chinez și a tovarășului Mao Tze-dun, ținînd sus cele trei steaguri roșii — linia generală de construire a socialismului, marele salt înainte și comuna populară — poporul chinez a obținut marele salt înainte continuu în economia națională în anii 1958—1959, făcînd astfel ca construcția socialistă a țării noastre să pășească într-o etapă nouă, etapa de dezvoltare într-un ritm înalt. Ritmul mediu de creștere anuală a producției globale industriale și agricole în cei doi ani a fost de 39,6 la sută. Începînd din primăvara acestui an — a arătat vorbitorul — mișcarea de masă în construcția economică a R. P. Chineze a intrat într-o nouă etapă — aceea a mișcării de inovații tehnice, care deschide un drum nou pentru dezvoltarea științei și tehnicii după principiul „mai mult, mai repede, mai bine și mai economic". În mersul nostru înainte, a spus el, vom întîmpina desigur unele greutăți, dar poporul chinez are deplina încredere că le va învinge și va continua să meargă victorios înainte.

Transformările și victoriile obținute de poporul chinez — a arătat în continuare Van Lu-min — au fost obținute în lumina liniei generale a partidului de construire a socialismului, dovedesc pe deplin justețea și marea vitalitate a acestei linii care este linia îmbinării adevărului universal al marxismului cu practica concretă din China.

Ajutorul popoarelor țărilor socialiste și sprijinul popoarelor țărilor întregii lumi — a spus vorbitorul — constituie un factor important pentru victoriile obținute în construcția socialistă din țara noastră. Dezvoltarea construcției socialiste din țara noastră întărește forțele lagărului socialist, întărește forțele popoarelor oprimate din întreaga lume în lupta pentru eliberarea socială și națională, întărește forțele popoarelor întregii lumi pentru apărarea păcii. Fiecare din succesele noastre se bucură de încurajare din partea popoarelor țărilor socialiste și a popoarelor țărilor întregii lumi. Profitînd de acest prilej, vreau să exprim mulțumiri cordiale poporului romîn și popoarelor celorlalte țări socialiste pentru ajutorul și sprijinul pe care le-au acordat poporului nostru.

Poporul chinez — a spus Van Lu-min — a dus și duce o luptă consecventă și dîrză împotriva agresiunii imperialiștilor americani, pentru apărarea păcii în lumea întreagă, nutrește o simpatie adîncă față de mișcarea național-democratică din Asia, Africa și America Latină și sprijină cu toate forțele această mișcare. Guvernul chinez a dus și duce întotdeauna o politică externă de pace, se pronunță pentru coexistența pașnică dintre țările cu sisteme sociale diferite depunînd pentru aceasta eforturi sincere și neobosite. Subliniind că guvernul R. P. Chineze a fost unul din inițiatorii celor cinci principii ale coexistenței pașnice, vorbitorul a amintit acordurile și tratatele de prietenie încheiate de China cu Uniunea Birmană, Nepal, Afganistan, Guineea. China, a spus el, dorește nu numai să trăiască în pace și prietenie cu toate țările vecine. Ea dorește totodată ca pacea în Asia și în întreaga lume să fie asigurată. În acest scop guvernul chinez a sprijinit și sprijină întotdeauna inițiativele și acțiunile Uniunii Sovietice cu privire la dezarmare, la interzicerea armelor nucleare, și alte inițiative și acțiuni ale Uniunii Sovietice menite să contribuie la slăbirea încordării internaționale. Guvernul chinez a propus în repetate rînduri încheierea de către țările asiatice și din zona Pacificului, inclusiv S.U.A., a unui pact al păcii, de neagresiune reciprocă și de transformare a acestei regiuni într-o zonă fără arme nucleare. Poporul chinez, a spus el, este ferm convins că pacea lumii va fi obținută numai dacă popoarele din toate țările își vor păstra vigilența și vor duce o luptă perseverentă.

Poporul chinez, a spus Van Lu-min, a prețuit și prețuiește întotdeauna prietenia și unitatea cu poporul romîn, cu popoarele celorlalte țări ale lagărului socialist. Tovarășul Mao Tze-dun a spus: „Întărirea unității cu toate țările socialiste este orientarea noastră de bază, în ea rezidă interesele noastre fundamentale". Poporul chinez se călăuzește întotdeauna după această indicație a tovarășului Mao Tze-dun și luptă pentru întărirea necontenită a prieteniei dintre poporul chinez și poporul romîn, pentru întărirea și dezvoltarea marii unități a lagărului socialist. Marea unitate a popoarelor țărilor lagărului socialist, care are ca temelie marxism-leninismul, nu poate fi zdruncinată de nici o forță. Această unitate este veșnică, indestructibilă. Sîntem ferm convinși că întărirea și dezvoltarea pe zi ce trece a prieteniei frățești și a relațiilor de întrajutorare și de colaborare dintre poporul chinez și poporul romîn vor contribui în mod sigur la înflorirea operei de construire a socialismului în țările noastre și la întărirea forțelor lagărului socialist în frunte cu Uniunea Sovietică.

În încheiere, însărcinatul cu afaceri ad-interim al R. P. Chineze a toastat pentru prietenia frățească, de nezdruncinat, dintre poporul chinez și poporul romîn, pentru marea unitate a țărilor lagărului socialist în frunte cu Uniunea Sovietică, pentru pace în lumea întreagă, pentru sănătatea tovarășilor Gheorghe Gheorghiu-Dej, Chivu Stoica, Ion Gheorghe Maurer și a tuturor tovarășilor din conducerea Partidului Muncitoresc Romîn și a guvernului R. P. Romîne, pentru sănătatea tuturor oaspeților.

Cuvîntul tovarășului Chivu Stoica

Arătînd că poporul chinez sărbătorește în aceste zile împlinirea a 11 ani de la proclamarea Republicii Populare Chineze, tovarășul Chivu Stoica a transmis cu acest prilej din partea Comitetului Central al Partidului Muncitoresc Romîn, a Consiliului de Miniștri, a Prezidiului Marii Adunări Naționale, precum și din partea întregului popor romîn un salut frățesc și calde felicitări Comitetului Central al Partidului Comunist Chinez, Președintelui Republicii Populare Chineze, Consiliului de Stat, Comitetului Permanent al Adunării Reprezentanților Populari și poporului chinez.

În continuare tovarășul Chivu Stoica a spus:

Prin munca sa neobosită, desfășurată sub conducerea Partidului Comunist Chinez, cu sprijinul frățesc, internaționalist al Uniunii Sovietice și în colaborare cu celelalte țări socialiste, harnicul popor chinez a înfăptuit profunde transformări revoluționare în toate domeniile vieții sociale și a obținut succese de seamă în construirea socialismului. Poporul romîn se bucură din toată inima de aceste succese.

În decursul anilor, între Republica Populară Romînă și Republica Populară Chineză s-au statornicit și dezvoltat relații de prietenie și întrajutorare frățească. Îmi exprim convingerea că aceste relații, bazate pe principiile de nebruit ale marxism-leninismului și internaționalismului proletar, se vor dezvolta și mai mult în interesul operei de construcție socialistă din țările noastre, al întăririi unității și forței puternicului lagăr socialist, în interesul cauzei socialismului și păcii în lumea întreagă.

În prezent atenția și eforturile popoarelor lumii sînt concentrate spre menținerea și consolidarea păcii — sarcina principală a zilelor noastre. Poporul romîn alături de popoarele Uniunii Sovietice și ale celorlalte țări ale lagărului socialist, de toate forțele iubitoare de pace, sporindu-și vigilența față de uneltirile agresive ale cercurilor imperialiste, militează cu hotărîre pentru înfăptuirea dezarmării generale și totale, pentru statornicirea relațiilor dintre state pe baza principiilor coexistenței pașnice.

Exprimînd voința de pace a întregului nostru popor, tovarășul Gheorghe Gheorghiu-Dej, în cuvîntarea rostită la actuala sesiune a Adunării Generale a Organizației Națiunilor Unite, s-a pronunțat cu fermitate pentru înfăptuirea dezarmării generale și totale, pentru abolirea rușinosului sistem colonialist, pentru dezvoltarea colaborării internaționale în interesul păcii și securității generale. Țara noastră sprijină în întregime inițiativele de pace ale Uniunii Sovietice, propunerile făcute de către șeful guvernului sovietic tovarășul N. S Hrușciov la Organizația Națiunilor Unite, care corespund intereselor întregii omeniri. Subliniind importanța Organizației Națiunilor Unite, care pentru a-și îndeplini misiunea ei istorică trebuie să devină o organizație cu adevărat universală, tovarășul Gheorghe Gheorghiu-Dej a cerut recunoașterea drepturilor legitime ale Republicii Populare Chineze de a fi reprezentată în această organizație internațională.

Tovarăși,

Cu prilejul sărbătorii de astăzi, urăm poporului chinez noi succese în lupta pentru construirea socialismului, pentru înflorirea și prosperitatea Republicii Populare Chineze.

În încheiere, tovarășul Chivu Stoica a ridicat un toast în sănătatea tovarășului Mao Tze-dun, președintele Partidului Comunist Chinez, a tovarășului Liu Șao-ți, președintele Republicii Populare Chineze, a tovarășului Ciu De, președintele Comitetului Permanent al Adunării Reprezentanților Populari din întreaga Chină, a tovarășului Ciu En-lai, premierul Consiliului de Stat; pentru prietenia între poporul romîn și poporul chinez; pentru întărirea continuă a unității de nezdruncinat a marelui lagăr al socialismului; pentru triumful cauzei păcii în întreaga lume.

TELEGRAMĂ

Tovarășului CEN I
ministrul Afacerilor Externe
al Republicii Populare Chineze

Pekin

Cu prilejul celei de-a XI-a aniversări a proclamării Republicii Populare Chineze, vă transmit dumneavoastră și întregului popor chinez cele mai calde felicitări și vă urez noi succese în opera de construire a socialismului în Republica Populară Chineză.

AVRAM BUNACIU
ministrul Afacerilor Externe
al Republicii Populare Romîne

Manifestări în Capitală

În cadrul acțiunilor organizate în țara noastră cu prilejul celei de-a XI-a aniversări a proclamării R.P. Chineze, vineri la amiază a avut loc în sala „Nicolae Cristea" din Capitală deschiderea expoziției de pictură a oamenilor muncii din R.P. Chineză, organizată de Ministerul Învățămîntului și Culturii.

★

Cu prilejul celei de-a XI-a aniversări a proclamării Republicii Populare Chineze, vineri a avut loc o seară artistică, organizată de Comitetul sindical al Direcției P.T.T.R. a Capitalei și regiunii București în sala de festivități a Palatului Poștelor.

Au fost de față membri ai Ambasadei R.P. Chineze la București.

(Agerpres)

La Institutul Agronomic din Șanhai se pregătesc cadre necesare agriculturii.

Recepția de la Moscova

MOSCOVA 30 (Agerpres). — TASS transmite:

Ambasadorul R. P. Chineze la Moscova, Liu Siao, a organizat la 30 septembrie o mare recepție cu prilejul celei de a XI-a aniversări a proclamării Republicii Populare Chineze.

La recepție au participat Ekaterina Furțeva, Aleksei Kosighin, Frol Kozlov, Mihail Suslov, Ian Kalnberzin, miniștri, mareșali ai Uniunii Sovietice și ai genurilor de arme, deputați în sovietele supreme ale U.R.S.S. și R.S.F.S.R.

Printre oaspeți s-au aflat și diplomați străini.

Luînd cuvîntul la recepție, ambasadorul Liu Siao a declarat că succesele Chinei „nu pot fi despărțite de ajutorul uriaș acordat de Uniunea Sovietică".

Ambasadorul R.P. Chineze a subliniat că marea prietenie și unitate dintre China și Uniunea Sovietică, bazate pe principiile marxism-leninismului, ale internaționalismului proletar și ale Declarației de la Moscova — sînt de nezdruncinat, veșnice și indestructibile. Ambasadorul a declarat de asemenea că sînt sortite eșecului comploturile dușmănoase ale imperialiștilor și revizioniștilor contemporani care încearcă să defăimeze și să submineze relațiile frățești dintre aceste două țări.

Liu Siao a declarat că poporul chinez se pronunță neabătut pentru coexistența pașnică a statelor cu orînduiri de stat diferite. El a declarat că guvernul chinez sprijină cu consecvență propunerile guvernului sovietic cu privire la dezarmare și celelalte propuneri și acțiuni îndreptate spre destinderea încordării internaționale, precum și inițiativa cu privire la lichidarea totală și definitivă a regimului colonial.

În cuvîntarea de răspuns, Frol Kozlov, membru al Prezidiului și secretar al C.C. al P.C.U.S., a declarat că constituirea Republicii Populare Chineze și intrarea ei în familia țărilor socialiste „a fost o dovadă grăitoare a triumfului învățăturii marxist-leniniste, o nouă lovitură puternică dată sistemului în descompunere al imperialismului".

Relevînd legăturile trainice de prietenie și comunitatea de țeluri a popoarelor chinez și sovietic, Kozlov a subliniat că condiția primordială a victoriei măreților idei ale comunismului, a invincibilității cauzei păcii, democrației și socialismului, este unitatea de granit a țărilor socialiste.

„Politica coexistenței pașnice, al cărei părinte a fost marele Lenin, stă la baza luptei țărilor socialiste — aprobată și sprijinită de toate popoarele — pentru destinderea încordării internaționale, pentru dezarmarea generală și completă, pentru excluderea războiului din viața popoarelor, pentru pace în lumea întreagă", a declarat Frol Kozlov.

Ecoul internaţional al cuvîntării tovarăşului Gheorghe Gheorghiu-Dej

U. R. S. S.

MOSCOVA 30 (Agerpres). — „PRAVDA" din 30 septembrie publică textul integral al cuvîntării rostite de tovarăşul Gheorghe Gheorghiu-Dej, la sesiunea Adunării Generale a O.N.U.

Cuba

HAVANA 30 (Agerpres). — Ziarele cubane „EL MUNDO" şi „HOY" au publicat largi extrase din cuvintarea tovarăşului Gh. Gheorghiu-Dej rostită la Adunarea Generală a O.N.U.

Organul Mişcării din 26 iulie — „REVOLUCION" — a publicat extrase din cuvîntarea tovarăşului Gheorghiu-Dej sub titlul: **„Romînia în faţa O.N.U.".** Ziarul subliniază ideea: **„Colonialismul este sinonim cu opresiunea naţională şi socială".** Ziarele de seară „LA CALLE" şi „PRENSA LIBRE" subliniază poziţia delegaţiei romîne de sprijinire a dezarmării generale şi totale.

R. P. Chineză

PEKIN 30 (Agerpres). — Publicind extrase din cuvintarea tovarăşului Gh. Gheorghiu-Dej rostită la Adunarea Generală a O.N.U., ziarul „JENMINJIBAO" subliniază faptul că poporul romîn se pronunţă cu hotărîre pentru abolirea definitivă şi neîntîrziată a sistemului colonialist şi sprijină declaraţia cu privire la acordarea independenţei ţărilor şi popoarelor coloniale propusă de U.R.S.S., şi pentru continuarea tratativelor de dezarmare.

„JENMINJIBAO" relevă propunerea guvernului romîn privind înscrierea pe ordinea de zi a actualei sesiuni a Adunării Generale a punctului: „Acţiuni pe plan regional în vederea îmbunătăţirii relaţiilor de bună vecinătate între state europene aparţinînd unor sisteme social-politice diferite" şi propunerea cu privire la transformarea regiunii balcanice într-o zonă a păcii, fără armament atomic, rampe de lansare a rachetelor şi baze militare străine. Ziarul arată că tovarăşul Gh. Gheorghiu-Dej s-a pronunţat pentru recunoaşterea drepturilor legitime ale Chinei la O.N.U. şi pentru admiterea Republicii Populare Mongole în O.N.U.

Irak

BAGDAD 30 (Agerpres). — Agenţia irakiană de ştiri şi ziarele „ITTIHAD AŞ ŞAAB" „AL BILAD" şi „IRAK TIMES" au publicat expuneri ale cuvîntării tovarăşului Gheorghe Gheorghiu-Dej la O.N.U., scoţînd în evidenţă propunerea romînă cu privire la realizarea unei înţelegeri a ţărilor balcanice, pentru transformarea acestei regiuni într-o zonă a păcii, în care să nu existe armament atomic, baze pentru lansarea rachetelor şi alte baze militare străine.

Ziarul „ITTIHAD AŞ ŞAAB" se referă la declaraţia făcută de tovarăşul Gheorghiu-Dej în legătură cu poziţia secretarului general al O.N.U. în problema congoleză, precum şi la propunerea de creare a unui secretariat general compus din trei persoane. Ziarul „IRAK TIMES" subliniază pasajul din cuvintarea tovarăşului Gheorghiu-Dej care se referă la măsurile discriminatorii luate de Statele Unite faţă de o serie de delegaţii.

R. P. Polonă

VARŞOVIA 30 — Corespondentul Agerpres transmite:

Ziarele poloneze au publicat, în cadrul corespondenţelor de la O.N.U., relatări ale cuvîntării rostite de tovarăşul Gh. Gheorghiu-Dej în Adunarea Generală a O.N.U.

Expunînd ideile principale cuprinse în această cuvîntare, ziarul „TRIBUNA LUDU" subliniază că şeful delegaţiei romîne a definit cu claritate rolul Organizaţiei Naţiunilor Unite în general, şi al sesiunii actuale în special, sesiune care are de luat hotărîri în probleme atît de importante ca cea a lichidării sistemului colonial şi a dezarmării generale şi complete. **Gheorghiu-Dej, scrie „Trybuna Ludu", a subliniat că lumea are azi un singur drum şi anume: drumul coexistenţei paşnice.**

„Trybuna Ludu" reţine de asemenea ideile formulate de şeful delegaţiei romîne în problema germană. În mod special este subliniată însemnătatea faptului că Gh. Gheorghiu-Dej a reînnoit propunerea de a se încheia un tratat de înţelegere şi securitate colectivă între statele balcanice pentru asigurarea păcii în această regiune.

Ziarele „ZYCIE WARSZAWY", „SZTANDAR MLODYCH", „DZIENNIK LUDOWY" şi „SLOWO POWSZECHNE" publică de asemenea extrase din cuvintarea rostită la O.N.U. de tovarăşul Gh. Gheorghiu-Dej.

În aceste zile la New York...

INTILNIRE ÎNTRE N. S. HRUŞCIOV ŞI H. MACMILLAN

NEW YORK 30 (Agerpres). — TASS transmite:

În seara zilei de 29 septembrie la reprezentanţa sovietică de pe lîngă O.N.U. din Park Avenue a avut loc o întîlnire între N. S. Hruşciov, preşedintele Consiliului de Miniştri al U.R.S.S., şi H. Macmillan, primul ministru al Marii Britanii.

În timpul schimbului de păreri care a avut loc cu acest prilej au fost abordate importante probleme internaţionale, printre care probleme care se află în discuţia celei de-a XV-a sesiuni a Adunării Generale a O.N.U.

La întîlnire au participat A. Gromiko, A. Home şi alte persoane oficiale.

CONVORBIRE N. S. HRUŞCIOV—W. GOMULKA

NEW YORK 30 (Agerpres). — TASS transmite:

Grupul de presă de pe lîngă preşedintele Consiliului de Miniştri al U.R.S.S. comunică:

La 29 septembrie la sediul reprezentanţei sovietice de pe lîngă O.N.U. din Park Avenue a avut loc o întîlnire între N. S. Hruşciov, şeful delegaţiei sovietice la cea de-a XV-a sesiune a Adunării Generale a O.N.U., şi W. Gomulka, şeful delegaţiei R. P. Polone.

În cursul convorbirii care a decurs într-o atmosferă de sinceră prietenie a avut loc un schimb de păreri asupra lucrărilor Adunării Generale şi asupra unor altor probleme internaţionale.

LA RECEPŢIILE OFERITE DE DELEGAŢIILE NEPALULUI ŞI MAROCULUI

NEW YORK 30 (Agerpres). La recepţiile oferite de şefii delegaţiilor Nepalului şi Marocului la O.N.U., din partea delegaţiei R. P. Romîne a participat tovarăşul Ştefan Voitec.

SOSIREA PRIMULUI MINISTRU AL AUSTRALIEI

NEW YORK 30 (Agerpres). — În dimineaţa de 30 septembrie a sosit la New York primul ministru al Australiei, Robert Menzies, care conduce delegaţia Australiei la cea de-a XV-a sesiune a Adunării Generale a O.N.U.

De peste hotare

Lucrările Adunării Generale a O.N.U.

Şedinţa din după-amiaza zilei de 29 septembrie

NEW YORK 30 (Agerpres). — TASS transmite: În şedinţa plenară din după-amiaza zilei de 29 septembrie a Adunării Generale a O.N.U. primul a luat cuvîntul şeful delegaţiei pakistaneze, Zulfikar Ali-Khan Bhutto, ministrul Combustibilului, Energeticii şi Resurselor Naturale.

Vorbind despre pericolul războiului nuclear, Ali Khan Bhutto a subliniat uriaşa importanţă a problemei dezarmării. Reprezentantul Pakistanului a comentat în spirit pozitiv principalele prevederi ale tratatului cu privire la dezarmarea generală şi totală, formulate de N. S. Hruşciov.

A. Bhutto a declarat că este de acord cu propunerile sovietice privitoare la lărgirea componenţei comitetului pentru dezarmare prin includerea reprezentanţilor unor ţări neutre.

Atît Pakistanul cît şi celelalte ţări slab dezvoltate, a spus Bhutto, întîmpină greutăţi uriaşe în dezvoltarea lor economică. În legătură cu aceasta el a relevat că condiţiile în care Uniunea Sovietică acordă ajutor economic celorlalte ţări „sînt extrem de atrăgătoare".

Reprezentantul Ecuadorului, Jose Chiriboga, a subliniat că prezenţa la actuala sesiune a şefilor unei serii de state şi guverne întăreşte prestigiul O.N.U., face să crească speranţele popoarelor în obţinerea păcii. El a adăugat că nu este just să se explice că prezenţa lor la sesiune s-ar datora unor considerente de propagandă.

Delegatul Libiei, Moheddin Fekini, a exprimat solidaritatea poporului libian cu popoarele ţărilor africane şi asiatice şi a declarat că guvernul său doreşte să meargă pe calea respectului reciproc şi a înţelegerii cu ţările Occidentului şi Orientului.

Apoi a luat cuvîntul B. P. Koirala, primul ministru al Nepalului.

Primul ministru al Nepalului a subliniat că O.N.U. nu poate deveni o adevărată organizaţie universală atît timp cît Republica Populară Chineză nu-şi va ocupa locul ce-i revine de drept în această organizaţie. Republica Populară Mongolă, a subliniat Koirala are şi ea dreptul deplin de a fi reprezentată la O.N.U.

Trecînd la situaţia din Congo, Koirala a subliniat necesitatea asigurării integrităţii teritoriale şi a independenţei politice a acestui stat african.

În încheiere Koirala s-a ocupat de problema dezarmării. El a subliniat că rezolvarea acestei probleme este de importanţă primordială. Noi considerăm, a declarat el, că este pe deplin posibilă dezarmarea generală şi totală cu instituirea unui control eficient. Amintind de propunerea lui N. S. Hruşciov ca o parte din fondurile economisite de pe urma dezarmării să fie folosite pentru acordarea de ajutor ţărilor slab dezvoltate, Koirala a subliniat că aceasta este o măsură importantă şi constructivă.

În şedinţa plenară din după-amiaza zilei de 29 septembrie ultimul a luat cuvîntul Rudolf Grimes, secretarul de stat al Liberiei. El a subliniat necesitatea realizării unui acord cu privire la dezarmare.

Şedinţa din dimineaţa zilei de 30 septembrie

NEW YORK 30 (Agepres). — Şedinţa din dimineaţa de 30 septembrie a Adunării Generale a început la ora 10,50 (ora locală). Pe ordinea de zi se află continuarea discuţiei politice generale.

La începutul şedinţei s-a dat cuvîntul pentru replică şefului delegaţiei Republicii Populare Polone, Wladyslaw Gomulka.

Primul ministru al Marii Britanii, a spus W. Gomulka, referindu-se ieri la cuvîntarea mea la sesiunea Adunării Generale, s-a pronunţat în apărarea Germaniei occidentale. Subliniind că Macmillan nu a putut să conteste nici unul din faptele militarizării Germaniei occidentale citate în cuvîntarea lui, şeful delegaţiei polone a amintit de cuvintele cancelarului Adenauer că pretenţiile Germaniei occidentale cu privire la teritoriile poloneze vor fi satisfăcute dacă ea se va menţine ferm de partea aliaţilor săi.

Asemenea fapte, a declarat Gomulka, sînt incompatibile cu negarea tendinţelor revanşarde existente în Germania occidentală. Bundeswehrul, a spus el în continuare, a cerut pe faţă să i se dea arma nucleară, iar Adenauer a declarat că cei care doresc să lipsească Republica Federală de arma atomică tactică, sînt pur şi simplu absurzi. Guvernul polonez şi aliaţii săi, a spus în continuare Gomulka, a subliniat în repetate rînduri că frontierele Poloniei sînt definitive, şi Macmillan trebuie să-şi dea seama cît de grave sînt pretenţiile de revizuire a acestor frontiere. Făcînd o comparaţie între actuala politică a primului ministru al Angliei şi politica lui Chamberlain în timpul celui de-al doilea război mondial, Gomulka a declarat: Macmillan consideră Polonia drept o monedă de schimb în tocmeala pentru sprijinirea de către Germania occidentală a intereselor Angliei pe „piaţa comună". Din fericire, a subliniat Gomulka, securitatea frontierelor Poloniei nu depinde de intrigile N.A.T.O. Frontierele noastre sînt apărate acum nu numai de armata poloneză ci şi de toate ţările participante la Tratatul de la Varşovia.

Respingînd afirmaţiile stelile ale lui Macmillan că Polonia nutreşte sentimente duşmănoase faţă de poporul german, Gomulka şi-a subliniat convingerea că va sosi vremea cînd Polonia va trăi în pace şi prietenie cu întregul popor al Germaniei. Chiar şi acum, a spus el, avem cele mai bune relaţii cu Republica Democrată Germană, unde nu există militarişti şi revanşarzi.

În cadrul discuţiei generale a luat apoi cuvîntul Akliu Habte Vold, prim-vicepremier al guvernului şi ministru al Afacerilor Externe al Etiopiei.

Referindu-se la istoricul luptei poporului său împotriva subjugării străine, la istoria mişcării de eliberare naţională din Africa, şeful delegaţiei Etiopiei a arătat că mai sînt multe de făcut înainte ca eliberarea totală a Africii să devină o realitate. Cel puţin 45 de milioane de africani gem şi acum sub jugul regimului colonial, care în unele regiuni există de peste 400 de ani.

Apoi a rostit o amplă cuvîntare ministrul de stat al Arabiei Saudite pentru problemele O.N.U., Ahmed El Shukeiry.

A. Shukeiry a atras atenţia delegaţiilor asupra atmosferei nefavorabile în care se desfăşoară lucrările Adunării. New York-ul, a spus şeful delegaţiei Arabiei Saudite, nu s-a dovedit a fi un loc ideal pentru sediul Organizaţiei Naţiunilor Unite. Vom căuta un adăpost unde să putem respira în voie, unde nu vom fi hărţuiţi, deranjaţi şi literalmente ameninţaţi, unde ideile noastre nu vor fi interpretate în mod fals, iar cuvîntările noastre — trecute sub tăcere sau denaturate.

Shukeiry a elogiat însuşirile personale ale şefului delegaţiei sovietice, preşedintele Consiliului de Miniştri al U.R.S.S., N. S. Hruşciov. Premierul Hruşciov — mare maestru în arta politicii internaţionale — a pus în faţa Adunării nu numai probleme arzătoare ci şi soluţii surprinzătoare, a spus Shukeiry. Nu mai trebuie să amintim că premierul Hruşciov apare nu numai în rolul de conducător de stat. El este mai mult decît un conducător. În fapt el este o întruchipare a unei orînduiri sociale, politice şi economice mondiale. În lumea contemporană. Organizaţia Naţiunilor Unite nu va putea să-şi îndeplinească integral datoria dacă ea nu va veni în întîmpinarea lui Hruşciov pe calea spre pace.

Reprezentantul Arabiei Saudite s-a oprit asupra problemei Algeriei despre care a spus că este cea mai importantă şi mai arzătoare problemă a Africii. Războiul din Algeria, a declarat el, este o luptă eroică de eliberare.

Luînd cuvîntul de la această tribună, a spus în continuare Shukeiry, preşedintele Eisenhower a proclamat principiile autodeterminării popoarelor în condiţiile echităţii şi respectării demnităţii umane. A sosit timpul pentru delegaţia S.U.A. şi pentru toate delegaţiile ţărilor occidentale să aplice aceste principii faţă de Algeria.

Shukeiry s-a ridicat cu hotărîre în sprijinul luptei eroice pentru independenţă a poporului din Oman. Englezii, a declarat el, nu-şi precupeţesc eforturile în încercarea de a înăbuşi libertatea cu ajutorul tunurilor şi tancurilor, al avioanelor cu reacţie, prin bombardarea oraşelor şi satelor deschise, lipsite de apărare. Amintind faptul că primul ministru al Marii Britanii, Macmillan, a vorbit la 29 septembrie în „termeni poetici" despre libertate şi autodeterminare, Shukeiry a spus: principiile libertăţii şi autodeterminării au valoare numai atunci cînd sînt aplicate în practică în viaţa internaţională. Problema Omanului constituie o piatră de încercare. De patru ani poporul din Oman luptă împotriva englezilor pentru libertate. Pe cine trebuie să-l credem — pe Macmillan, care a luat cuvîntul de la această tribună, sau bubuitul tunurilor engleze pe pămîntul Omanului? Am dori ca Macmillan să readucă la tăcere tunurile engleze, să lichideze bazele militare engleze şi să acorde poporului din Oman dreptul de a trăi în pace, libertate şi a fi independent.

În încheiere şeful delegaţiei Arabiei Saudite a abordat problema conferinţei la nivel înalt. El şi-a exprimat printre altele dorinţa ca la viitoarea conferinţă la nivel înalt să participe şi acei oameni de stat „care au proclamat şi promovează o politică de neutralitate pozitivă".

Delegaţii la Adunarea Generală au ascultat cu un viu interes strălucita cuvîntare antiimperialistă a conducătorului delegaţiei Arabiei Saudite. Demascarea curajoasă de către acesta a politicii colonialiste a puterilor occidentale, apelul său plin de indignare de a se pune capăt nu în vorbe, ci în fapte, colonialismului au stîrnit în repetate rînduri aplauzele furtunoase ale multor delegaţii.

Largul răsunet al propunerilor lui N. S. Hruşciov

„AL-BILAD": Propuneri dictate de o necesitate istorică imperioasă

BAGDAD 30 (Agerpres). — TASS transmite:

Lucrările celei de-a XV-a sesiuni a Adunării Generale a O.N.U. continuă să fie în centrul atenţiei presei irakiene. Ziarele salută şi sprijină propunerile prezentate de N. S. Hruşciov în problema lichidării colonialismului şi în problema dezarmării.

Comentînd cuvîntarea lui N. S. Hruşciov, ziarul „AL-BILAD" scrie că „propunerile privitoare la lichidarea colonialismului şi la dezarmare se completează reciproc. Iată de ce ele au stîrnit o asemenea nemulţumire şi atacuri din partea imperialiştilor".

La O.N.U., remarcă ziarul, „are loc o luptă acerbă între frontul păcii şi libertăţii, pe de o parte, şi lagărul imperialismului, pe de altă parte".

Referindu-se la propunerea făcută de N. S. Hruşciov în legătură cu postul secretarului general al O.N.U., „AL-BILAD" scrie că această propunere, „dictată de o necesitate istorică imperioasă, este rezonabilă şi va permite ca activitatea O.N.U. să poată fi organizată pe baze democratice".

„O lovitură dată colonialiştilor"

MOSCOVA 30 (Agerpres). — TASS transmite:

La 29 septembrie, ziarul „Izvestia" a publicat un interviu acordat de membrii unor delegaţii ale ţărilor africane la sesiunea Adunării Generale a O.N.U.

ROBA ŞI TESFON, membri ai delegaţiei Etiopiei, au declarat:

Este timpul ca colonialiştii să înţeleagă că vremurile lor au apus. Din toate marile puteri care sînt membre ale O.N.U., numai Uniunea Sovietică simpatizează şi ajută lupta popoarelor africane pentru libertate şi independenţă. Toate popoarele sînt recunoscătoare lui N. S. Hruşciov pentru cuvîntarea sa la Adunarea Generală. Teza cu privire la acordarea neîntîrziată a independenţei ţărilor şi popoarelor coloniale constituie un ajutor colosal pentru noua Africă.

TIAM, ministrul Afacerilor Externe al Senegalului, a declarat:

Africa va fi liberă! Salutăm din toată inima propunerea liderului ţării dv., N. S. Hruşciov, cu privire la acordarea neîntîrziată a independenţei ţărilor coloniale.

Conducătorul delegaţiei Guineei, ISMAEL TURE:

Declaraţia Uniunii Sovietice cu privire la acordarea independenţei ţărilor şi popoarelor coloniale constituie o asemenea lovitură dată colonialiştilor încît nu-şi vor putea reveni de pe urma ei.

„AMRITA BAZAR PATRIKA": Hruşciov doreşte sincer pacea

DELHI 30 (Agerpres). — TASS transmite:

„Hruşciov consideră că trebuie creată o atmosferă politică internaţională favorabilă reglementării problemei păcii. Hruşciov acţionează cu o mare stăpînire de sine în pofida atmosferei extrem de nefavorabile ce i s-a creat în S.U.A., şi acest lucru confirmă cît de ferm hotărît este să rezolve problema păcii" — scrie ziarul „ARIAVATA" referindu-se la activitatea lui N. S. Hruşciov la sesiunea Adunării Generale.

„Hruşciov, declară observatorul politic al ziarului „AMRITA BAZAR PATRIKA", a luat din nou iniţiativa pentru a concentra atenţia întregii lumi asupra problemei majore a dezarmării şi a salvării omenirii de războaie..."

„Hruşciov, scrie în continuare observatorul, doreşte sincer pacea. El doreşte într-adevăr să rezolve problema coexistenţei paşnice".

Menţionînd că autorităţile S.U.A. creează condiţii nefavorabile pentru lucrările sesiunii Adunării Generale, ziarul „SEARCHLIGHT" scrie într-un articol de fond: *„Dacă delegaţiilor străine nu li se pot asigura la New York o atmosferă liniştită şi respectarea demnităţii lor, aceasta va fi un argument puternic în favoarea mutării sediului O.N.U. într-o fără neutră".*

Scrisoarea lui Cyrus Eaton adresată lui Fulbright

NEW YORK 30 (Agerpres). — TASS transmite: Cyrus Eaton a adresat o scrisoare preşedintelui Comisiei senatoriale pentru Afacerile Externe a S.U.A., Fulbright, în care aprobă critica făcută de senator restricţiilor impuse de către Departamentul de Stat al S.U.A. şefului delegaţiei U.R.S.S. la Adunarea Generală a O.N.U., N. S. Hruşciov, în ce priveşte posibilităţile sale de deplasare.

Totodată, Eaton cere să se efectueze o anchetă în legătură cu demonstraţiile huliganice ale unui grup de indivizi năimiţi împotriva conducătorilor unei serii de delegaţii.

O hotărîre arbitrară a guvernului R. F. Germane

BONN 30 (Agerpres). — La 30 septembrie guvernul R.F.G. a hotărît să anuleze de la 1 ianuarie 1961 tratatul cu privire la comerţul interzonal încheiat cu R.D.G. în anul 1951. După cum a declarat şeful departamentului presei şi informaţiilor al guvernului R.F.G., Eckardt, la o conferinţă de presă care a avut loc la Bonn, această hotărîre a fost adoptată în cadrul unei şedinţe speciale a guvernului de la Bonn, la care au participat de asemenea preşedinţii fracţiunilor Bundestagului şi primarul Berlinului occidental, Brandt.

ŞEDINŢA COMISIEI PERMANENTE C.A.E.R. PENTRU COLABORARE ECONOMICĂ ŞI TEHNICO-ŞTIINŢIFICĂ ÎN DOMENIUL CONSTRUCŢIILOR

BERLIN 30 (Agerpres). — Între 19 şi 22 septembrie a avut loc la Berlin şedinţa ordinară a Comisiei permanente C.A.E.R. pentru colaborare economică şi tehnico-ştiinţifică în domeniul construcţiilor.

La lucrările Comisiei au luat parte toate ţările membre ale C.A.E.R., precum şi observatori din partea Republicii Populare Chineze.

Comisia a discutat şi adoptat referatul în care se stabilesc seriile tip optime de maşini şi mecanisme de construcţii principale şi a examinat necesarul de aceste maşini în ţările membre ale C.A.E.R. pînă în 1965.

Comisia a examinat şi aprobat referatul despre colaborarea ţărilor în domeniul proiectării tip.

La şedinţa Comisiei s-au aprobat măsurile ce urmează a fi luate în vederea ajutorării R. P. Albania de către ţările membre ale C.A.E.R. pentru dezvoltarea producţiei materialelor de construcţii în perioada celui de-al III-lea cincinal, conform cererii sale.

Comisia a aprobat planul de lucru pe 1961 şi a stabilit direcţiile principale ale activităţii sale pe perioada pînă în 1965.

Şedinţa Comisiei s-a desfăşurat în spiritul unei depline înţelegeri reciproce, prieteniei şi colaborării frăţeşti.

Situaţia din Laos

NEW YORK 30 (Agerpres). — După cum anunţă corespondentul din Vientiane al agenţiei Associated Press, căpitanul trupelor de paraşutişti Kong Le, al cărui batalion a săvîrşit în urmă cu o lună şi jumătate lovitura de stat din Laos şi l-a adus la putere pe prinţul Suvanna Fumma, a declarat la 30 septembrie în cadrul unei conferinţe de presă că soldaţii săi refuză să recunoască ordinul cu privire la încetarea operaţiunilor militare împotriva generalului rebel Fumi Nosavan.

El a subliniat că soldaţii cer continuarea ofensivei asupra principalei baze a rebelilor — oraşul Savannaket. În prezent ei au trecut deja rîul Ka-Din şi continuă ofensiva împotriva oraşelor Takek şi Savannaket.

După cum se ştie, la 29 septembrie prinţul Suvanna Fumma a declarat că între guvernul său şi generalul rebel Fumi Nosavan a fost încheiat un acord cu privire la încetarea operaţiunilor militare. Referindu-se la acest acord, căpitanul Kong Le a declarat că, deocamdată, îl recunoaşte pe Suvanna Fumma ca prim-ministru şi îl respectă, însă dacă acesta din urmă nu va conduce poporul pe drumul cel drept, poporul îl va respinge.

Conferinţa Uniunii interparlamentare

TOKIO 30 (Agerpres). — TASS transmite:

După cum s-a mai anunţat, la Tokio s-a deschis cea de-a 49-a conferinţă a Uniunii interparlamentare. Lucrările conferinţei, care s-au deschis în timp ce la New York se desfăşoară cea de-a XV-a sesiune a Adunării Generale a O.N.U., au o mare importanţă pentru întărirea înţelegerii între membrii parlamentelor diferitelor ţări. Reflectînd spiritul vremii, participanţii la conferinţă au pus pe ordinea de zi a lucrărilor ei ca punct principal problema dezarmării. La conferinţă va fi examinată de asemenea problema primirii de noi membri în Uniunea interparlamentară, problema dezvoltării comerţului internaţional şi o serie de alte probleme.

În şedinţa din 29 septembrie a conferinţei a luat cuvîntul I. Paleţkis, şeful delegaţiei sovietice. După ce a transmis participanţilor la conferinţă un salut fierbinte şi urări de succes din partea popoarelor Uniunii Sovietice şi a Sovietului Suprem al U.R.S.S., Paleţkis a citit mesajul de salut adresat conferinţei de N. S. Hruşciov, preşedintele Consiliului de Miniştri al U.R.S.S. Delegaţii au ascultat mesajul cu atenţia încordată. În aplauzele furtunoase ale participanţilor la conferinţă, I. Paleţkis a spus că acest mesaj este pătruns de grija pentru pace, de dorinţa Uniunii Sovietice de a se rezolva problemele arzătoare ale zilelor noastre.

În cuvîntarea sa delegatul Finlandei, Laine a declarat că Finlanda respectă cu stricteţe principiile coexistenţei paşnice. Un exemplu strălucit al triumfului politicii, bazate pe aceste principii sînt relaţiile dintre Uniunea Sovietică şi Finlanda.

Delegatul Romîniei, Gheorghe Vasilichi, a subliniat că poporul romîn se pronunţă pentru dezarmarea generală şi completă, pentru lichidarea armei nucleare, pentru instaurarea între toate ţările a unor relaţii prieteneşti, bazate pe principiile coexistenţei paşnice, pentru lichidarea totală a sistemului colonial.

Lucrările conferinţei se află în centrul atenţiei opiniei publice japoneze care aşteaptă ca membrii parlamentelor care s-au întrunit la Tokio să-şi aducă aportul la cauza întăririi păcii.

Congresul Federaţiei Tineretului Comunist Italian

GENOVA 30 (Agerpres). — TASS transmite: La 29 septembrie la Genova s-a deschis cel de-al XVI-lea Congres naţional al Federaţiei Tineretului Comunist Italian — cea mai mare organizaţie politică de tineret din Italia. La Congres participă peste 600 de delegaţi care reprezintă pe cei 230.000 de membri ai Federaţiei Tineretului Comunist Italian.

Pe ordinea de zi a Congresului figurează problemele luptei tineretului pentru pace, pentru reînnoirea democratică şi transformarea socialistă a Italiei şi alegerea organelor conducătoare ale Federaţiei.

Raportul la Congres a fost prezentat de Renzo Trivelli, secretarul general al Federaţiei.

Delegaţi ai statelor africane se pronunţă pentru mutarea sediului O. N. U.

NEW YORK 30 (Agerpres). În corespondenţa „Africanii în Organizaţia Naţiunilor Unite" apărută în „New York Herald Tribune", Margueritte Higgins scrie că reprezentanţii la O.N.U. ai statelor africane sînt indignaţi de discriminările ce li se aplică la New York şi se pronunţă pentru mutarea sediului O.N.U. de la New York în altă parte. Okala, ministrul Afacerilor Externe al Camerunului, a declarat în legătură cu aceasta în cadrul unui interviu următoarele: **„Am aplaudat declaraţia d-lui Hruşciov cu privire la discriminări... Am aplaudat din toată inima: aceasta a fost o reacţie spontană la lipsa de respect şi jignirile la care sîntem supuşi din momentul sosirii noastre aici. Majoritatea dintre noi cunoaşte bine Europa şi sîntem obişnuiţi să fim trataţi în mod respectuos. Sînt indignat de tratamentul la care am fost supuşi aici. Am fost nevoit odată să mă culc nemîncat, a declarat el, deoarece timp de două ore biroul de deservire al hotelului nu a primit comenzi, iar cînd a venit în sfîrşit un chelner, acesta a declarat că nu poate primi comanda pentru că trebuie să plece acasă. Acesta nu este decît unul din numeroasele incidente şi el încă nu ne dă o imagine deplină asupra tratamentului injositor ce ni se aplică aici".**

Maurice Dejean, ministrul Afacerilor Externe al Republicii Africa Centrală, a declarat: **„Desigur că am dori ca sediul O.N.U. să fie mutat în Europa. În felul acesta ar fi evitate jignirile la care sîntem supuşi. În Europa am fi respectaţi".**

Uneltirile colonialiste în Congo

PARIS 30 (Agerpres). — Ultimele telegrame transmise din Leopoldville de către agenţiile de presă demonstrează că anumite forţe apropiate de cercurile colonialiste încearcă să izoleze guvernul legal al Republicii Congo în frunte cu Patrice Lumumba, care se bucură de încrederea parlamentului.

După cum transmite corespondentul agenţiei France Presse, Kasavubu ignorînd pe faţă guvernul Lumumba a prezentat la 29 septembrie membrilor corpului diplomatic acreditaţi la Leopoldville, aşa-zisul „Consiliu al comisarilor generali". La ceremonia oficială care a avut loc la reşedinţa lui Kasavubu acesta a declarat că Consiliul „va provizoriu asupra sa puterea executivă şi administrativă în ţară". Kasavubu a declarat de asemenea că aprobă hotărîrea căpeteniei rebelilor, Mobutu, cu privire la retragerea trupelor ghaneze şi guineze din Congo.

După cum rezultă din informaţiile agenţiilor de presă, steagul albastru al Organizaţiei Naţiunilor Unite, în cinda străduinţelor reprezentanţilor ei în Congo de a se înfăţişa drept adepţi „ai neamestecului" în evenimentele din Congo, este folosit din non în scopul camuflării unor acţiuni separatiste care urmăresc subminarea guvernului legal al republicii. Într-o telegramă transmisă din Leopoldville de către agenţia France Presse, se spune: „Reprezentantul oficial al Naţiunilor Unite a declarat că va duce tratative cu „Consiliul comisarilor generali". Poziţia O.N.U. este simplă — ea duce tratative cu cei care ocupă de fapt fotoliile ministeriale".

ÎN FELUL ACESTA O.N.U. TRECE FAŢIŞ DE PARTEA CONSILIULUI CREAT NELEGAL CARE, NEREPREZENTÎND PE NIMENI ŞI NIMIC, PRETINDE CONDUCEREA TREBURILOR STATULUI.

★

CAIRO 30 (Agerpres). — Într-un interviu acordat corespondentului postului de radio Cairo, primul ministru Patrice Lumumba a declarat în legătură cu ultimele evenimente din ţară că discursul colonelului Mobutu a fost pregătit de belgieni precum şi „de către unii reprezentanţi de răspundere ai O.N.U. la Leopoldville".

P. Lumumba a subliniat că între guvernul pe care îl conduce şi reprezentanţii O.N.U. în Congo s-a ajuns la relaţii proaste „deoarece reprezentanţii O.N.U. depun toate eforturile pentru a răsturna guvernul legal şi a crea un guvern care să acţioneze pe placul imperialismului".

INTERVIUL nostru

„Poziţia guvernului romîn la O. N. U. vine în sprijinul aspiraţiilor de libertate ale Africii"

Ne vorbeşte Ousmane Diop, secretar general al Ligii Tineretului African din Coasta de Fildeş

Ousmane Diop, secretar general al Ligii Tineretului African din Coasta de Fildeş, a cunoscut întîia oară Romînia din paginile unei reviste. Citea mereu cu interes reportaje şi privea fotografii din această ţară situată pe un alt continent, departe. La un moment dat Ousmane Diop a participat chiar şi la un concurs ce punea la încercare cunoştinţele despre Romînia. Şi iată-l acum în Bucureşti văzînd cu proprii săi ochi lucrurile despre care înainte doar citise.

— Sînt fericit că am putut să vizitez frumoasa voastră ţară — ne spune el. Impresiile? Îţi dai seama lesne că în ce priveşte condiţiile de viaţă ale populaţiei, ţara voastră se află într-un progres continuu. Cetăţenii Romîniei muncesc cu multă tragere de inimă, cu o impresionantă încredere în realizarea ţelului lor socialist. Tineretul romîn se dovedeşte pătruns de sentimente patriotice şi manifestă un elan ce stîrneşte admiraţia. Poporul romîn este un popor iubitor de pace şi în zilele pe care le-am petrecut pe acest pămînt am simţit mereu căldura sa prietenie faţă de popoarele africane care şi-au cîştigat independenţa sau care luptă pentru a o obţine.

În legătură cu aceasta Ousmane Diop ne subliniază:

— Sîntem foarte satisfăcuţi de interesul prietenesc pe care ţara voastră îl arată problemelor africane. Poziţia guvernului romîn la O.N.U. vine în sprijinul aspiraţiilor de libertate ale Africii. Cred de asemenea că propunerea romînească privind educarea într-un spirit paşnic a tineretului are un caracter constructiv şi este bine venită. Sînt convins că tineretul din Coasta de Fildeş va avea o atitudine aprobativă faţă de această iniţiativă de natură să faciliteze contactele între cei tineri, să promoveze în rîndurile tineretului ideile înţelegerii între popoare. Tineretul african doreşte libertate, pace şi bunăstare. El salută de aceea toate eforturile sincere făcute în această direcţie. Propunerea prezentată la O.N.U. de către Uniunea Sovietică în legătură cu lichidarea colonialismului va stîrni un puternic răsunet printre tinerii din ţara mea şi din întreaga Africă.

Înainte de a încheia oaspetele din Coasta de Fildeş doreşte să ne spună că o dată întors pe meleagurile africane se va strădui să dezvolte trainice legături între tineretul din ţara sa şi cel romîn.

— Plec cu impresii plăcute din ţara voastră. Mi-ar place să trăiesc în această ţară...

E. O.

REDACŢIA şi ADMINISTRAŢIA: Bucureşti, Piaţa „Scînteii". Tel. 17.60 10 Tiparul: Combinatul Poligrafic „Casa Scînteii". STAS 3452 52.