Biblioteca Centrală Regională Hunedoara-Deva

Proletari din toate țările, uniți-vă!

Scînteia tineretului

Organ Central al Uniunii Tineretului Muncitor

Anul XVI, seria II-a nr. 3557 | 4 PAGINI – 20 BANI | Sîmbătă 22 octombrie 1960

Citiți

pag. 2-a:

Viața culturală a tineretului

Vizita făcută de tovarășul Gheorghe Gheorghiu-Dej cancelarului federal al Austriei, Julius Raab

Tovarășul Gheorghe Gheorghiu-Dej și cancelarul Austriei, Julius Raab în timpul întrevederii.

Telefoto : AGERPRES

VIENA 21. — Trimisul special Agerpres transmite : Vineri dimineața tovarășul Gheorghe Gheorghiu-Dej, șeful delegației Republicii Populare Romîne la cea de-a XV-a sesiune a Adunării Generale a O.N.U., a făcut o vizită cancelarului federal al Austriei, Julius Raab.

Tovarășul Gheorghe Gheorghiu-Dej a fost însoțit de tovarășii Gheorghe Gaston Marin, președintele Comitetului de Stat al Planificării, și Victor Dimitriu, trimis extraordinar și ministrul plenipotențiar al R. P. Romîne în Austria.

Cu acest prilej a avut loc un schimb de păreri cu privire la posibilitățile de dezvoltare a relațiilor economice dintre cele două țări, în conformitate cu interesele lor reciproce.

După amiază, tovarășul Gheorghe Gheorghiu-Dej, însoțit de tovarășii Leonte Răutu, Ștefan Voitec și Gheorghe Gaston Marin au vizitat Muzeul de Istoria Artelor și alte instituții culturale din capitala Austriei.

SUCCES DEPLIN ÎNVĂȚĂMÎNTULUI POLITIC U.T.M.!

În cursul acestei luni, în toate organizațiile U.T.M. din întreprinderi, instituții, sate, școli și facultăți se deschide învățămîntul politic U.T.M. Acest eveniment are loc la cîteva luni după istoricul Congres al partidului care a marcat intrarea țării noastre într-o nouă etapă a dezvoltării ei, etapa desăvîrșirii construcției socialismului.

Alături de celelalte forme ale muncii de propagandă, învățămîntul politic U.T.M. ajută mase largi de tineri să-și însușească noțiuni de bază ale învățăturii marxist-leniniste, să cunoască mai profund politica partidului nostru și să muncească cu entuziasm pentru înfăptuirea mărețelor sarcini trasate de Congresul al III-lea al Partidului Muncitoresc Romîn.

Bucurîndu-se de sprijinul și îndrumarea permanentă a organelor și organizațiilor de partid, învățămîntul politic al U.T.M. s-a dezvoltat an de an, cuprinzînd un număr tot mai mare de utemiști și tineri. O expresie grăitoare a interesului din ce în ce mai mare pe care îl manifestă tineretul pentru studierea învățăturii marxist-leniniste, pentru cunoașterea și însușirea politicii partidului nostru o constituie faptul că în anul trecut în cele peste 37.000 cercuri și cursuri politice U.T.M. au fost cuprinși peste 1.200.000 de cursanți, adică de trei ori mai mulți decît în 1956, iar la cursurile învățămîntului politic de partid au învățat peste 155.000 de utemiști.

Odată cu dezvoltarea învățămîntului politic U.T.M. a crescut și răspunderea organelor și organizațiilor U.T.M. pentru buna conducere și îndrumare a cercurilor și cursurilor politice.

În Raportul prezentat la cel de-al III-lea Congres al P.M.R., tovarășul Gheorghe Gheorghiu-Dej arăta : „Atragerea celor mai largi mase la creația istorică conștientă de dezvoltare a noii orînduiri sporește rolul și însemnătatea activității ideologice, a muncii politico-educative desfășurate de partid în rîndurile poporului". Uniunea Tineretului Muncitor, ca ajutor de nădejde al partidului în munca de educare comunistă a tineretului, și-a însușit întrutotul această apreciere. Cel de-al III-lea Congres al U.T.M., pornind de la această indicație, a trasat tuturor organelor și organizațiilor U.T.M. sarcina de a ridica continuu nivelul activității ideologice și politico-educative, pentru a contribui tot mai mult la creșterea conștiinței socialiste a maselor tineretului. În îndeplinirea acestei sarcini un rol important revine învățămîntului politic al U.T.M.

Anul acesta, obiectul principal de studiu în cercurile și cursurile politice U.T.M. îl constituie Raportul de activitate al C.C. al P.M.R. prezentat de tovarășul Gheorghe Gheorghiu-Dej la cel de-al III-lea Congres al Partidului. Se vor studia, de asemenea, și documentele Congresului al III-lea al U.T.M. Raportul C.C. al P.M.R. la Congres va fi studiat în primele patru teme ale programului de învățămînt, iar tema a cincea va fi consacrată studierii documentelor Congresului al III-lea al U.T.M.

În aceste condiții sarcina principală a muncii de propagandă desfășurată de organizația noastră este aceea de a asigura însușirea aprofundată și multilaterală a Hotărîrilor Congresului al III-lea al partidului de către masele largi ale tineretului, de a-și concentra eforturile ca prevederile planului de șase ani, atît cele generale cît și cele privind fiecare colectiv, să fie temeinic cunoscute de tineret, de a mobiliza pe tineri la înfăptuirea acestor sarcini. În cercurile și cursurile politice U.T.M. trebuie să li se explice tinerilor importantele teze și probleme teoretice cuprinse în Raportul C.C. al P.M.R. prezentat la Congres, care stau la baza activității partidului în opera de desăvîrșire a construcției socialismului în patria noastră, să-i ajute să le înțeleagă și, în lumina lor, să-și desfășoare activitatea practică în viitor.

În buna desfășurare a învățămîntului politic U.T.M., un rol important revine organizațiilor de bază U.T.M., comitetelor U.T.M., birourilor organizațiilor de bază și de secții. În anul trecut, unele organizații U.T.M. au manifestat o insuficientă preocupare pentru buna desfășurare a învățămîntului politic U.T.M., lăsînd totul pe seama propagandistului. Mergînd pe linia lichidării acestor lipsuri, organizațiile de bază, comitetele și birourile U.T.M., vor trebui să analizeze periodic felul în care se desfășoară învățămîntul politic U.T.M., conținutul acestuia, să ia măsuri practice, eficace, capabile să ducă la îmbunătățirea activității cercurilor și cursurilor politice U.T.M. Pentru aceasta este nevoie ca membrii comitetelor și birourilor U.T.M. să ia parte cu regularitate la seminariile cercurilor politice, să controleze fe-

„Scînteia tineretului"

(Continuare în pag. 3-a)

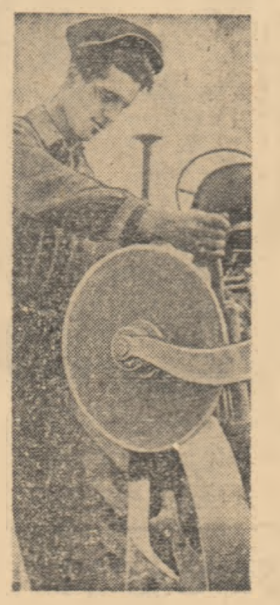

Tînărul tractorist Stan Ștefan lucrează pe ogoarele G.A.S. Asan Aga. El și-a îndeplinit de curînd planul anual. Iată-l lucrînd la reglarea plugului de la tractorul său.

Foto : V. STOENESCU

În numai cinci luni de zile brigada lui Damian Mușat de la secția motoare a Uzinelor „23 August" din Capitală a realizat economii de scule și materiale în valoare de 10.000 lei. Iată în fotografie pe membrii acestei brigăzi discutînd împreună cu maistrul lor Ștefan Biolan despre noi surse de economii.

(Foto : AGERPRES)

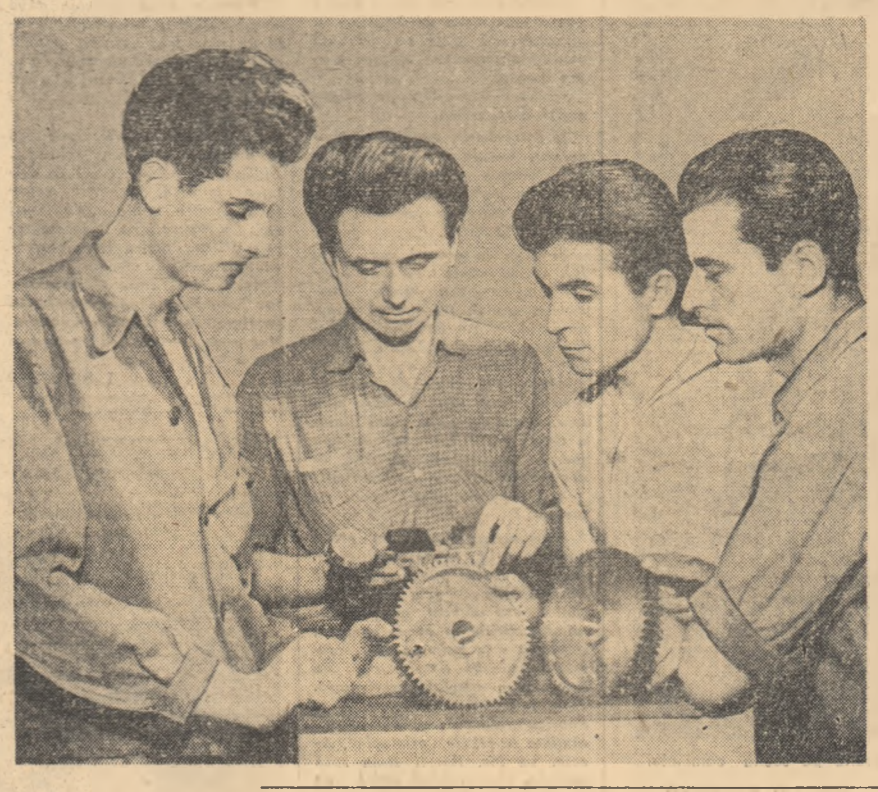

În întîmpinarea Congresului Sindicatelor

Sprijin în ridicarea calificării

Pentru a veni în ajutorul tinerilor muncitori în vederea ridicării continue a calificării lor profesionale, comitetele U.T.M. și sindical de la Uzinele de autocamioane „Steagul Roșu" din Orașul Stalin, sub conducerea organizației de partid, au luat de curînd inițiativa ca, paralel cu cursurile de ridicarea calificării profesionale să organizeze în anumite locuri de muncă grupuri de asistență tehnică.

Organizate pe principiul locurilor de muncă, grupurile de asistență tehnică sînt formate din 15-20 muncitori și sînt conduse de un inginer sau tehnician bine pregătit care lucrează în sectorul respectiv. În cadrul fiecărui grup de asistență tehnică se organizează săptămînal, sau ori de cîte ori este nevoie, discuții cu caracter tehnic legate de problemele specifice fiecărui loc de muncă, precum și de ultimele realizări tehnico-științifice.

Ingineri și tehnicieni din cadrul grupelor ajută pe tinerii muncitori care urmează cursurile de ridicarea calificării profesionale să aplice în practică noile cunoștințe tehnice, să cunoască mînuirea noilor mașini-unelte.

Astfel, grupele din sectoarele turnătorii și-au propus ca obiectiv să studieze și să descopere noi posibilități pentru îmbunătățirea indicilor de utilizare a fontei și a oțelului lichid, să înarmeze pe tinerii turnători cu cunoștințe temeinice asupra metodelor tehnice noi.

De asemenea, responsabilii grupelor de asistență tehnică împreună cu organele locale de muncă, contribuie la rezolvarea operativă și practică a raționalizărilor și inovațiilor făcute de muncitori, acordîndu-le întreaga asistență tehnică necesară. Pe baza unui plan comun de acțiune, comitetul de întreprindere și comitetul U.T.M. al Uzinelor „Steagul Roșu" după ce s-au convins de utilitatea practică a noii inițiative în cadrul sectorului șasiu, au trecut la extinderea ei în întreaga întreprindere. Rezultatele nu au întîrziat să apară. În scurt timp, în cadrul celor 172 grupe de asistență tehnică create la Uzinele „Steagul Roșu" s-au făcut 125 propuneri de raționalizări și inovații, propuneri care în bună parte s-au aplicat în producție, contribuind din plin la sporirea productivității muncii, la reducerea prețului de cost și la îmbunătățirea calității produselor.

DAN PAUL

Exemplul fruntașilor

După ce a absolvit școala profesională, Rizea Petre a fost repartizat să lucreze la sectorul sculărie al Uzinei „7 Noiembrie" din Craiova. Muncea 8 ore, își îmbrăca apoi hainele bune și o pornea agale către casă. La controlul lucrului se dovedea însă că piesele lui Rizea erau de o calitate slabă, multe din ele fiind rebut. De ce nu era Rizea în stare să lucreze bine ? Pentru că el considera că odată cu absolvirea școlii profesionale nu mai are ce învăța. Așa că pentru Rizea indicațiile maistrului, sfaturile muncitorilor mai vîrstnici, cu experiență în muncă, erau nule.

Biroul organizației U.T.M. a cerut sfatul secretarului organizației de partid și împreună cu șeful sectorului au avut o discuție mai îndelungată cu Rizea. I s-au spus multe lucruri atunci. În timpul discuției, pe Rizea l-a mișcat însă ceva : ceva care i-a dat de gîndit de atunci și, după cum spune chiar el, l-a îndemnat să se schimbe.

— Uită-te și tu în jurul tău, i-a spus șeful sectorului. Ești înconjurat de muncitori pricepuți. Iată-l pe Bunu Dumitru, pe Marin Turloae, pe Florică Lepădătescu. Ei sînt fruntași în muncă. Bunu, spre exemplu, pe lîngă faptul că își îndeplinește planul lunar cu regularitate, mai este după cum știi și inovator. Amintește-ți de inovația lui pentru călitul cuțitelor tocătoarelor de nutreț. S-a străduit el cît s-a străduit, a mai citit cîteva cărți, a întrebat pe unul și pe altul. Fapt este că din strădania lui ies anual 25.000 lei economii. Ia exemplu de la ei : merg la școala serală, trec des pe la cabinetul tehnic și se interesează ce mai e nou în meserie... Ți-au fost colegi de școală, aveți aceeași etate și totuși cît de mult vă deosebiți ! Ei sînt fruntașii sectorului, ne mîndrim cu munca și comportarea lor, pe cînd cu tine...

Discuția s-a terminat atunci aci. Rizea a plecat îngîndurat. L-a pus pe gînduri comparația, exemplul fruntașilor, al acelor tineri cu care a fost împreună la școală, cu care muncea acum împreună și care erau fruntași în muncă, stimați și înconjurați cu dragoste, iar el...

Dorința de a ajunge să muncească la nivelul muncitorilor fruntași, dorința de a se număra printre cei mai înaintați muncitori, de a se bucura de aceeași prețuire, l-a însuflețit puternic, i-a dat aripi lui Rizea. Această dorință l-a făcut să fie receptiv la sfaturile celor mai buni, să-și însușească experiența acestora. Rizea a început să învețe încontinuu, să citească cărți tehnice, s-a străduit ca fiecare piesă pe care o producea să fie de calitate bună și a reușit. Colectivul sectorului în care muncește se mîndrește acum pe drept cuvînt cu muncitorul fruntaș Rizea Petre.

Comitetul U.T.M. din uzină a tras concluzii din acest caz ca și din altele asemănătoare. El a observat că stimularea la tinerii muncitori a dorinței de a urma exemplul fruntașilor, are un rol deosebit de important în îmbunătățirea muncii fiecărui tînăr. Pentru ca tinerii să învețe din experiența fruntașilor, și să ajungă ei înșiși fruntași, organizația U.T.M. de la Uzina „7 Noiembrie" a luat o serie de măsuri. Tinerii muncitori care nu aveau suficientă pregătire profesională au fost repartizați pe lîngă muncitori fruntași, s-a intensificat munca de ridicare a calificării tinerilor în însăși cadrul brigăzilor, s-au organizat cu regularitate schimburi de experiență, responsabili de brigadă cu mai multă experiență au preluat conducerea unor brigăzi mai slabe etc.

Biroul organizației U.T.M. de la turnătorie, de pildă, a invitat pe muncitorul fruntaș Țugui Spirea să lucreze mai mult timp printre tinerii cu o mai slabă pregătire profesională pentru a le arăta într-un mod viu, concret, metodele sale de muncă. Timp de mai multe luni, Țugui a trecut astfel prin aproape toate brigăzile. Brigada lui Dumitru Ghenaci care era înainte un colectiv mediocru a devenit cu sprijinul tovarășului Țugui brigadă fruntașă pe oraș. Tinerii din brigadă luînd exemplul acestui muncitor fruntaș au început să învețe, să-și organizeze mai bine munca, cu alte cuvinte au început să se comporte la fel ca el.

Fără îndoială că organizarea unor acțiuni concrete, ca cele enumerate mai sus, constituie un factor principal în ridicarea muncii tinerilor la nivelul muncitorilor fruntași. Dar e suficient oare să creezi numai condițiile practice pentru ca tinerii să învețe, să-și însușească experiența fruntașilor ? Nu. Realitatea dovedește că nu este suficient.

Este necesar ca pe viitor organizația U.T.M. de la Uzina „7 Noiembrie" să și lărgească propria sa experiență în această privință. Ea nu trebuie să se mulțumească cu un număr oarecare de fruntași, ci trebuie să muncească în așa fel încît să aducă pe toți tinerii la nivelul fruntașilor. De aceea, în afară de ceea ce s-a făcut pînă acum, este necesară desfășurarea unei munci politice mai susținute în rîndul tinerilor, stimulîndu-le dorința de a urma exemplul muncitorilor fruntași și de a deveni ei înșiși fruntași în muncă. Se poate, de pildă, organiza o largă popularizare a tinerilor care se ridică în rîndurile fruntașilor prin stația de radioamplificare, panoul fruntașilor, gazetele de perete, gazetele posturilor utemiste de control etc. Se pot de asemenea organiza reuniuni, excursii, spectacole în cinstea fruntașilor. Pentru aceasta există în uzină suficiente posibilități.

I. BODEA

Pe primele trei trimestre

Industria grea și-a depășit planul

În primele trei trimestre din acest an, muncitorii, tehnicienii și inginerii din întreprinderile Ministerului Industriei Grele au încheiat un bilanț bogat în realizări. Toate direcțiile generale productive și-au depășit sarcinile de producție. Pe întreg ministerul, planul producției globale a fost depășit în această perioadă cu 2.9 la sută.

Ca urmare a sporirii indicilor de utilizare a agregatelor, siderurgiștii de exemplu au dat peste plan 60.400 tone fontă, 23.600 tone laminate finite etc. Minerii, folosind experiența înaintată la lucrările de extracție, au trimis unităților siderurgice, peste plan, 52.500 tone de minereuri de fier. Succese de seamă au obținut și metalurgiștii din numeroase întreprinderi constructoare de mașini, ca urmare a extinderii pe scară mai largă a procedeelor tehnologice avansate și a folosirii mai judicioase a spațiilor productive. Pe ramura construcțiilor de mașini, planul producției globale în perioada amintită a fost depășit cu 2.2 la sută. Așa cum rezultă din situația încheiată la sfîrșitul primelor 9 luni din acest an, succesele industriei constructoare de mașini ar fi fost și mai valoroase dacă unele întreprinderi nu întîrziau introducerea în fabricație a noilor tipuri de mașini prevăzute și urmăreau cu mai multă perseverență realizarea tuturor indicilor economici ai planului de producție.

(Agerpres)

Pe marginea articolului: „De ce doar martori?"

Colectivul nu poate fi înșelat

Citind articolul „De ce doar martori" ? apărut recent în „Scînteia tineretului" m-am gîndit la o întrebare pusă nu de mult de același ziar în cadrul unei anchete. Întrebarea suna așa : „Ce ți se pare a fi cel mai rușinos în comportarea unui tînăr ?" Cred că fățărnicia. Nici că se poate o mai urîtă trăsătură de caracter !

Să ne gîndim la cei trei inși descriși în articol. Ei toți muncesc în colective socialiste, unde erau cunoscuți de tovarășii lor ca „oameni cumsecade". Dar de îndată ce părăseau întreprinderea, de îndată ce ieșeau de sub controlul direct al colectivului lor de muncă deveneau ceea ce erau de fapt: niște indivizi care favorizau prin purtările lor încălcări ale legilor statului nostru și ale moralei comuniste. A doua zi ei mergeau în mijlocul colectivului arborînd aceeași înfățișare de „oameni cinstiți".

Se știe, fățarnicul se străduiește în fel și chip să pară cu totul altfel de cît este în realitate. Și totuși, în condițiile vieții noastre noi, el nu-și poate purta multă vreme masca. Opinia publică i-o dă repede jos și-l arată cu degetul. Cu o vreme în urmă s-a petrecut la noi un astfel de caz :

O tînără, care în timpul cît se afla în întreprindere avea, în general, o comportare demnă, ducea în afară o viață urîtă, legînd tot soiul de „prietenii" dubioase. Despre toate acestea noi, tovarășii ei de muncă, nu știam nimic. Dar iată că, într-o zi, pe adresa comitetului U.T.M. au sosit cîteva scrisori. Aceste scrisori venite din partea unor cetățeni care locuiau în același bloc cu ea, ne dezvăluiau tocmai acele comportări ale ei, străine moralei comuniste pe care noi nu le cunoșteam.

Firește, constatînd că oamenii aveau dreptate, am luat măsurile cuvenite pentru a o ajuta pe această tînără să-și dea seama că merge pe un drum greșit. Multă vreme această tînără reușise să-și ascundă de colectiv adevăratul ei chip. Purtările ei urîte s-au lovit însă de opinia nouă cetățenească, de acea largă opinie a societății noastre în mijlocul căreia ea credea că ar trece „neobservată", că purtările ei ar rămîne necontrolate. Dar colectivul nu poate fi înșelat, pentru că el este o parte a societății noastre noi, socialiste, pentru că între fiecare colectiv și restul societății există legături adînci, bazate pe unitatea concepției noi socialiste despre viață a marii majorități a oamenilor muncii. Manifestările condamnabile din afară ajung astfel repede cunoscute și condamnate de colectivul în care muncești.

Și tocmai acest „amănunt" îl pierd din vedere acei care încearcă să înșele colectivul printr-o atitudine fățarnică.

Nu se poate ca un om să-și piardă cu totul sentimentul de rușine. Unii, porniți pe fapte urîte, cred că ele nu vor fi aflate de colectiv, de oamenii în mijlocul cărora trăiesc și pe care-i întîlnesc în fiecare zi. Spun aceasta gîndindu-mă la o întîmplare petrecută nu de mult la noi.

Să discutăm despre tinerețe, educație, răspundere

La comitetul U.T.M. au venit, într-una din zile, cîțiva tineri și ne-au adus la cunoștință că un tînăr din fabrica noastră, Gheorghe Tănase, a avut, pe cînd se afla la Casa de cultură a tineretului, ieșiri nesănătoase : s-a purtat grosolan cu fetele, a dansat urît, i-a jignit pe ceilalți tineri. Surprinderea noastră a fost și mai mare atunci cînd am aflat că tînărul acesta, despre care cunoșteam numai lucruri bune, avea, în general, în afara întreprinderii, o comportare nedemnă, ba chiar fusese odată avertizat și de organele de miliție pentru acte de încălcare a disciplinei cetățenești.

L-am chemat la comitet. Vă spun drept, ar fi fost dispus să primească orice sancțiune numai să nu fie pus în discuția colectivului.

— Credeți-mă, ne ruga el, aș intra în pămînt de rușine.

Era tot timpul frămîntat, se vedea cît de greu îi era.

L-am pus în discuția adunării generale U.T.M. Critica aspră a tovarășilor săi i-a servit drept lecție asupra modului în care trebuie să se poarte un tînăr în zilele noastre.

Aș face însă, aici, o propunere. Spuneam că Tănase fusese avertizat de organele de miliție asupra comportării lui. I s-a aplicat chiar și o amendă. Tănase a plătit pe loc amenda, bucuros că totul s-a încheiat aici, cu conștiința „împăcată" că tovarășii lui de muncă nu vor afla nimic despre toate acestea. Și poate totul s-ar fi „încheiat aici" dacă n-am fi fost informați despre ieșirile sale de tovarășii de la Casa de cultură. Iată de ce cred că organele de miliție ar fi procedat foarte bine dacă, aplicîndu-i firește amenda cuvenită, ar fi adus de îndată la cunoștința colectivului nostru de muncă cele constatate. Socotesc că acest lucru este absolut necesar pentru viitor. În felul acesta legătura dintre noi și aceste organe — ele însele organe de educație cetățenească — ar contribui și mai eficient la prevenirea și bararea oricăror manifestări ale influențelor moralei burgheze în conștiința unor tineri slab educați.

Revenind la cei trei „martori", așa cum sînt ei descriși în articol, este clar că nu sînt numai martori ci și complici la încălcarea principiilor moralei noastre. Colectivele în care lucrează își pot da acum bine seama care este adevărata lor înfățișare și nu mă îndoiesc că vor lua o poziție hotărîtă împotriva manifestărilor lor.

ECATERINA GHIȚĂ
membră în comitetul U.T.M. Întreprinderea „Klement Gottwald", București

TELEGRAMĂ

Comitetului Central al Partidului Muncitoresc Romîn

București

Comitetul Central al Partidului Muncii din Coreea trimite Comitetului Central al Partidului Muncitoresc Romîn, tuturor membrilor săi, tuturor oamenilor muncii din Rominia mulțumiri cordiale pentru felicitările călduroase adresate de partidul dv. cu prilejul celei de-a XV a aniversări a înființării partidului nostru.

Comitetul Central al Partidului Muncii din Coreea se bucură sincer de marile succese obținute de oamenii muncii din Republica Populară Romînă, sub conducerea încercată a Partidului Muncitoresc Romîn, în construirea socialismului.

Urăm partidului dv. și poporului frate romîn succese și mai mari în lupta pentru întărirea continuă a forțelor socialismului, în frunte cu Uniunea Sovietică, și pentru menținerea păcii în întreaga lume.

COMITETUL CENTRAL AL PARTIDULUI MUNCII DIN COREEA

Phenian, 20 octombrie 1960

Viața culturală a tineretului

După ora 15...

Despre munca entuziastă a tinerilor de la Fabrica „Kirov" se vorbește mult. În magazinele din Capitală, ca și în cele din localitățile situate la zeci și sute de kilometri, încălțămintea produsă de „Kirov" este unanim apreciată pentru linia ei elegantă, pentru culoarea plăcută, pentru trăinicie.

Orele de producție sînt însă numai opt.

„Cum vă petreceți restul zilei ? Ce faceți duminica ? Cum vă organizați odihna și distracția pentru îmbogățirea și împlinirea personalității voastre ?" — iată întrebările cu care am început ancheta noastră printre tinerii muncitori ai acestei fabrici.

Cum este organizat timpul liber al tinerilor de la Fabrica „Kirov" din Capitală

Potrivind cu dibăcie foaia de talpă sub ștanță, utemistul **Ilie Marin**, după o clipă de gîndire, ne-a răspuns, la fel de chibzuit și matur după cum muncește :

— Timp liber — e o noțiune cu înțelegere diferită, de la om la om. Eu de pildă nu înțeleg timpul liber și munca drept două sectoare complet separate. Să mă explic. Am 19 ani și sînt muncitor într-o brigadă de tineret. Mă bucur că pot munci și învăța. Sînt elev în clasa a IX-a la „seral". Trei ore în fiecare zi sînt la cursuri. O oră, două mi le rezerv pregătirii lecțiilor. Dar îmi place și filmul, și teatrul și să citesc o carte bună; pentru carte îmi rezerv cîte o oră în fiecare seară; filmul sau spectacolul de teatru îl văd duminica. E o plăcere la care socotesc că nu trebuie să renunț, ba chiar cred că-i o ocupație utilă: să te silești să înțelegi valorile artistice.

Răspunsul n-ar fi cerut adăugiri dacă, printre altele, tovarășul Ilie Marin nu ne-ar fi destăinuit și o nemulțumire. Îi place muzica, dar sînt multe din comorile ei care-i rămîn ascunse. Dacă în colectivul în care muncește se discută uneori despre film, despre teatru, despre carte, muzica ocupă un loc mult prea mic...

Fără îndoială că Ilie Marin are dreptate. O educație artistică multilaterală nu poate să ignoreze muzica. De la audițiile-lecție pentru inițierea muzicală și pînă la concertele filarmonicii — nenumărate posibilități de cultivare a gustului și cunoștințelor muzicale se deschid în fața tinerilor de la „Kirov". Ele trebuie folosite.

Muncitoarea **Maria Ion** a răspuns cu plăcere la întrebarea despre timpul liber. Cum și-l petrece? Citește foarte mult, 2—3 ore pe zi (din pasiunea pentru lectură s-a născut și biblioteca sa personală cu peste 200 titluri, la care adaugă lunar altele) vizionează filme — două, trei pe săptămînă — cu mult interes și pasiune merge la fiecare piesă nouă. Orele de gimnastică în producție au făcut-o să-și descopere o nouă aptitudine : sportul. Și dintre manifestările sportive la care asistă, bineînțeles, gimnastica îi place cel mai mult. „Din păcate, ne lămurește, nu sînt decît un spectator al acestui sport pe care-l îndrăgesc. La noi pentru fete sînt numai echipe de volei"..

Ce are de spus tovarășul care răspunde de problemele muncii sportive în comitetul U.T.M. ? Oare preocuparea Mariei Ion — și firește nu numai a ei — nu merită atenție ? Noi credem că da.

Tovarășa **Maria Andreescu** din secția încălțăminte manuală are îndatoriri multiple în timpul liber. Anul acesta va conduce pentru prima oară un cerc de învățămînt politic. Conștientă de răspunderea ce-i revine se pregătește intens. Îl rămîn însă multe ore în care se pregătește pentru a-și crește și educa bine copilul. Acesta n-are încă 3 ani, dar tînăra mamă îl învață scurte poezii, alege cu grijă cărțile cu poze. Ea mărturisește că o preocupă cărți cu conținut pedagogic, operele lui Makarenko, de pildă, din care trage de pe acum învățăminte pe care să le folosească atunci „cînd copilul va fi mare".

La ancheta noastră au răspuns numeroși tineri și mulți dintre ei au dovedit că înțeleg rostul însușirii culturii pentru formarea lor. Au fost însă și din aceia care, ori cît s-au gîndit n-au putut spune ce carte au citit, pentru că de fapt n-au mai citit de luni și luni (ca de pildă Ion Ștefănescu și Ghiță Nicolae, de la secția manual, Elena Casandra, de la marochinărie), ce filme au vizionat (ca de pildă, Elena Neagoe de la ștanțe), pentru că tot de multe luni n-au mai mers la vreun spectacol. „Ce pot să fac după schimb, decît să merg acasă?!" — a fost răspunsul dat pe un ton foarte „firesc" de către aceștia.

Prea rar, sau prea puțin convingător, li s-a spus acestor tineri, ce pot face după schimb. De îngustarea preocupărilor lor firește ei sînt, în primul rînd, vinovați. Dar cine le-a arătat cum poate fi și de ce trebuie folosită fiecare clipă liberă? Iată întrebări cu care ne-am adresat organizațiilor U.T.M.

Cu excepția a trei-patru organizații de secție U.T.M. în care s-au întreprins, destul de sporadic de altfel, cîteva acțiuni ca : vizionări în colectiv de filme și piese de teatru urmate de discuții sau vizitarea unei expoziții, recenzia unei cărți, restul birourilor organizațiilor U.T.M. de secție nu s-au preocupat de organizarea unor bogate și interesante acțiuni culturale în timpul liber al tinerilor. Nu poate tăgădui nimeni faptul că dacă în noul an școlar sînt peste 100 de elevi la seral aceasta se datorește și birourilor U.T.M. care, preocupîndu-se de calificarea tinerilor, i-au îndemnat să folosească din plin posibilitățile create de partid pentru învățătură. pentru propria lor formare. Și la faima echipelor artistice și-au adus contribuția, ca și la obținerea insignei de „Brigadier al muncii patriotice", ca de altfel la toate celelalte acțiuni culturale. Dar la toate acestea n-au fost antrenați toți tinerii, un mare volum de ore din timpul liber al multora rămînînd nefolosit.

Irosirea timpului liber face posibilă apariția unor manifestări ce trebuie să dea de gîndit organizațiilor U. T. M. de secție.

Exemplul tînărului Dumitru Gheorghe din secția administrativ — căruia îi place mai mult băutura decît lectura unei pagini de carte — e concludent. A devenit cunoscut la casa de cultură prin vorbele necuviincioase pe care le adresează celorlalți tineri, prin scandalurile pe care le provoacă. Apariția unor asemenea manifestări la unii tineri nu este întîmplătoare, dacă amintim că organizația U.T.M. din secția administrativ (secretar Rica Segal) pentru cei 14 utemiști nu a întreprins de multe luni nici o acțiune culturală.

Birourile U.T.M. din secțiile fabricii trebuie ajutate de comitetul U.T.M. să înțeleagă că timpul liber al tinerilor este o problemă de care în primul rînd ele trebuie să se preocupe. Arătam la începutul acestor rînduri că și cei care se străduiesc să nu lase să treacă o clipă în zadar au multe dorințe rămase neîmplinite : să practice o anumită disciplină sportivă, să învețe a înțelege comorile muzicii... Alții vor să picteze ; în secții sînt adevărate talente ce doresc să participe la o activitate artistică în colectivul în care muncesc.

Este necesar însă ca aceste dorințe să fie cunoscute de organizațiile U.T.M., să li se dea curs prin inițierea unor acțiuni interesante, capabile să îmbogățească viața sufletească a fiecărui tînăr.

Cît despre cei care arată că „n-am voce", „nu știu în ce formație artistică m-aș putea încadra" etc. trebuie spus că absolut tuturor tinerilor le sînt create condiții de petrecere cu folos a timpului liber — începînd cu bogata bibliotecă a fabricii, casa de cultură a tineretului, și terminînd cu muzeele, expozițiile și sălile de concert și teatru. „Ce să aleg azi ?" ar trebui să fie întrebarea pusă de fiecare tînăr în fața numeroaselor activități oferite de organizația U.T.M. Iată spre ce trebuie să tindă în munca sa fiecare activist al organizației U.T.M. din Fabrica „Kirov".

FLORICA POPA

Există toate șansele ca viitorul program al brigăzii artistice de agitație a Uzinelor „Klement Gottwald" să fie antrenant...

Foto : V. ALEXANDRU

CITITORI ȘI CĂRȚI

IAȘI (de la corespondentul nostru). — Biblioteca centrală raională Vaslui. O clădire mare cu geamuri largi. Utemista Cecilia Petcu, bibliotecara șefă, pleacă în concediu. Înainte de a pleca pune ordine în sertare. Hîrtiile trebuincioase sînt puse la locul lor. Asupra unei foi scrise cu cerneală stăruie. Mă aprop. citesc : **„De la începutul anului și pînă la 1 septembrie, bibliotecile din raion au cîștigat 22.483 noi cititori. 11.550 sînt colectiviști și întovărășiți, dintre care 8.635 sînt tineri. În raion s-au citit, în această perioadă 112.387 volume din care : 5.276 social-politice, 15.415 agrotehnice și zootehnice, 91.696 beletristice și de știință popularizată".** Îmi aduc aminte că la secția de învățămînt și cultură a sfatului popular raional, am aflat că în 1948 în satele raionului existau 13.482 neștiutori de carte. Fac o socoteală. Raportez numărul cărților citite la numărul neștiutorilor de carte din 1948. Rezultă de fiecare fost analfabet cîte 8 cărți citite. Comune cu cei mai mulți cititori și cu cele mai multe cărți citite ? Deleni, Tonacu, Zăpodeni. Aceștia care în 1948 numărau cei mai mulți analfabeți.

Comentariile de prisos.

UN BĂIAT INIMOS

Cînd am intrat în sala clubului Șantierului Naval Maritim Constanța programul „Joii tineretului" era în plină desfășurare. Perechi de tineri dansau. Deodată pe estrada orchestrei sări sprinten un tînăr înalt, vînjos, cu o frunte largă, încadrată de un păr bogat, negru. Ridică mîna. Orchestra tăcu.

— Tovarăși, vreți să învățăm jocuri distractive ? — întrebă el.

— Vrem, răspunseră tinerii cu bucurie.

— Întîi o să vă învăț eu un joc nou : se numește „Cuvîntul zburător".

Poate că tînărul ce oprise dansul și începuse jocurile distractive nu mi-ar fi reținut atenția dacă alte întîmplări din desfășurarea programului „Joii tineretului" în acea seară nu ar fi fost legate de el.

Chiar în timpul desfășurării jocurilor distractive, alături de mine am surprins o discuție între inițiatorul acestor jocuri și un alt tînăr.

— Mă tem, zău așa : tinerii s-au încins acum la distracții și nu prea văd să le mai ardă să asculte o expunere tehnică despre inovații.

— Nu-i cunoașteți pe băieții noștri. Veți vedea.

Și într-adevăr, expunerea inginerului Ion Pavia, șeful cabinetului tehnic, a fost ascultată de tineri cu mult interes, dovadă și numărul mare de întrebări ce i-au pus la sfîrșit.

Și chiar în aceeași seară mi-a fost dat să admir încă o dată ingeniozitatea acestui tînăr. Reuniunea era în toi. Ca și prima dată, în istoria cu jocurile distractive, cunoștința noastră intră în mijlocul horei. Muzica a tăcut. Politicos el invită în cerc un tînăr aflat în horă și o fată. În prima clipă toată lumea a crezut că e vorba de un nou joc. În liniștea sălii el, însă, adresîndu-se tuturor i-a întrebat :

— Ce părere aveți despre ei, tovarăși ?

Abia atunci tinerii au privit mai atent la cei doi invitați în cerc. Ce părere puteau să aibă ? Băiatul, Mihai Focșa de la mecanică, era ciufulit, cu pantalonii strîmți de te miraI cum i-a îmbrăcat și o haină a cărei croială putea să rivalizeze cu un sac. Era o adevărată caricatură. Fata, o tînără muncitoare de la Fabrica „Munca", avea o îmbrăcăminte la fel de „originală". Acolo, pe loc, tinerii și-au spus părerea, dezaprobînd astfel de ținută nedemnă.

O nouă și interesantă acțiune îi reușise inimosului tînăr. Așa l-am cunoscut pe ajustorul mecanic Mircea Bădea, responsabil cu munca culturală în comitetul U.T.M. de la Șantierul Naval Maritim Constanța.

Organizația U.T.M. de la Șantierul Naval Maritim Constanța se numără astăzi printre organizațiile fruntașe pe oraș în munca cu cartea, avînd un mare număr de purtători ai insignei de „Prieten al cărții". Dar nu întotdeauna lucrurile au stat așa la S.N.M.C. ; ba, dimpotrivă, cei de aici erau chiar criticați pentru grave deficiențe în această privință. Bădea nu s-a pierdut cu firea după ce a fost ales în această muncă. Și a început... cu începutul. Adică cu propria sa pregătire. A citit, a studiat și s-a prezentat apoi la comisie pentru a obține insigna de „Prieten al cărții". Pasul următor a fost obținerea insignei de către membrii comitetului U.T.M., pe urmă a venit rîndul membrilor birourilor organizațiilor U.T.M. de secții. Și abia după aceea a stabilit în această privință un plan mai mare : sarcini precise fiecărei organizații U.T.M., fiecărui utemist. Planul acțiunii întreprinse din inițiativa lui a avut succes.

La S.N.M.C. tinerii participă la o bogată activitate culturală. Ei au o brigadă artistică de agitație renumită, orchestră, colectiv de teatru, echipă de dansuri etc. La repetiții ca și la spectacole Mircea Bădea este împreună cu tinerii.

Așa e el : inimos, inventiv, știe întotdeauna să însuflețească pe tineri în activitatea culturală. Mai e de mirare că-l prețuiesc tinerii ?

I. ȘERBU

Cărți noi

ȘTIINȚA POPULARIZATĂ

A. STERNFELD : De la sateliții artificiali la zborurile interplanetare (Col. „Știința învinge"). — **Ed. tineretului.**

BELETRISTICĂ

I. L. CARAGIALE : La hanul lui Mînjoală. Nuvele și povestiri — (Col. „B.P.T.") — **E.S.P.L.A.**

B. GORBATOV : Neînfrînții (roman) (Col. „B.P.T.") — **E.S.P.L.A.**

M. ȘOLOHOV : Pe Donul liniștit (roman) vol. I și II. Traducere revăzută de Cezar Petrescu și Andrei Ivanovski — **E.S.P.L.A.**

I. CREANGĂ : Amintiri din copilărie. Povești și povestiri. Antologie, prefață și note de Zoe Dumitrescu-Bușulenga (Col. „Biblioteca școlarului") — **Ed. tineretului.**

I. CREANGĂ : Capra cu trei iezi — **Ed. tineretului.**

EUGEN JIANU : Vînătoare cu pușcă și fără pușcă — **Ed. tineretului.**

IURI DOLD-MIHAILIK : Singur printre dușmani — **Ed. tineretului.**

EGON ERWIN KISCH : Salt la antipozi (Col. „În jurul lumii") — **Ed. tineretului.**

L. LIPIN, A. BELOV : Cărțile de lut. Sub îngrijirea științifică și cu o prefață de Acad. V. V. Struve. — **Ed. științifică.**

P. DULFU : Isprăvile lui Păcală. — **Ed. tineretului.**

ARTA PLASTICĂ

*** * * :** Noi realizări în Arta plastică din Republica Populară Română (album). E.S.P.L.A.

MUZICĂ SIMFONICĂ

*** * * :** Album de compozitori preclasici. Piano-Solo. Ediție îngrijită de Rodica Șuțu. (Col. „Clasicii muzicii universale") — **Ed. muzicală.**

LUCRĂRI DE MUZICOLOGIE

*** * * :** Arta interpretării muzicale. Culegere de studii din literatura muzicală sovietică. — **Ed. muzicală.**

*** * * :** Culegeri de cîntece.

ILARION COCISIU : Cîntece populare românești — **Ed. muzicală.**

MONOGRAFII

TH. BĂLAN : Chopin. — **Ed. muzicală.**

SPORT

Ghiduri pentru turiști și alpiniști

*** * * :** Constanța și împrejurimile ei — **Ed. științifică.**

Nu pentru prima oară surorile Aneta și Maria Tăbăcaru cîntă împreună pe scena căminului cultural din Cîrja, raionul Murgeni.

Foto : N. STELORIAN

Bibliotecara Valchița Ardeleanu din satul Negrești, raionul Oaș, caută în fișier cărțile cerute de două tinere cititoare.

Foto : AGERPRES

„Cenușăreasa" magazinului

Magazinul cooperativei din comuna Vărăști, raionul Vidra, era plin de cumpărători.

Erau mulțumiți de felul în care erau serviți. Tuturor le răspundea, cu răbdare și înțelegere, servindu-i cu tot ce au nevoie, plin de bunăvoință, responsabilul magazinului cooperatist, Leonte Ionescu.

Din păcate, însă, magazinul nu răspunde cu aceeași solicitudine și cererii de cărți. Multe și felurite sînt mărfurile care se vînd aici; dar vărăștenii au nevoie și de lumina cărții răspînditoare de cultură și înțelepciune. În magazin există un stand de cărți ; dar subaprecierea acestui articol se poate vedea și din faptul că, adevărata cenușăreasă a magazinului, standul e acoperit cu fel de fel de bibelouri de pînză și mătase, încît cărțile nu se văd mai de loc. De altfel cărțile nu-l prea întîmpină în general pe cumpărător, îmbîindu-l aici, deoarece volumele, după ce că sînt foarte puține, zac înghesuite într-un raft lateral înalt, încît trebuie să iscodești multă vreme ca să le vezi.

Să presupunem totuși că am descoperit raftul cu pricina și ne uităm să vedem ce cuprinde. Vom observa în primul rînd că se află acolo puține cărți și multe din ele vechi. Cooperativa este slab aprovizionată cu cărți. Lipsesc tocmai acele cărți care ar fi interesa pe cititorii din sat : romane despre viața de azi a satului, despre măreața operă de construire a socialismului, cărți ale scriitorilor clasici, broșuri care să trateze la un nivel accesibil probleme de ideologie, politică și știință.

Trebuie spus că în această direcție o vină revine și celor care aprovizionează magazinul, mai ales librăriei din Vidra. Această unitate nu a luat măsuri pentru a-l îndruma pe responsabilul magazinului din Vărăști să cerceteze dorințele cumpărătorilor din comună și să facă o bună popularizare a cărții, ci s-a mulțumit să-i trimită un stoc de cărți, pe bază de factură indiferent dacă ele sînt sau nu indicate pentru locul respectiv. Dar ce fel de cărți a trimis? Pe lîngă unele bune, a trimis destule care nu sînt indicate, și puteau fi desfăcute cu totul în altă parte decît la Vărăști ; de pildă, cărți din colecția clasicilor antici ca Xenofon. Firește ele nu au fost prea solicitate. Cărți și broșuri bune și care interesează pe locuitorii comunei, cum ar fi, de pildă, o broșură de propagandă ateistă, alta despre lupta împotriva dăunătorilor în agricultură, cărți de proză și poezii de actualitate s-au vîndut. S-a vîndut de asemenea o broșură ca aceea intitulată „Graiul faptelor" și în care este demonstrată pe baza unor date concrete, convingătoare, superioritatea gospodăriilor agricole colective. Nu e mai puțin adevărat că sînt și unele cărți interesante cum e, de pildă, volumul „Cunoștințe agricole" care, din cauză că nu sînt suficient popularizate n-au fost cerute.

În Vărăști a existat un magazin de librărie dar a fost desființat, difuzarea cărții revenind acum secției de librărie a magazinului cooperatist. Dar, după cum se vede, nici acum treburile nu merg mai bine în acest domeniu. Ar fi greșit să se creadă că în Vărăști nu sînt iubitori de literatură. Dacă ai să stai de vorbă cu locuitorii comunei, mai ales cu tinerii, ai să găsești niște iubitori pasionați ai cărții. Tovarăși ca Petcu Florica, Mircea Tudorică, Scutitu Stelian, Oancea Elena sînt cîțiva dintre ei. Poate că ei ar dori să-și facă biblioteci personale în care să aibă cărțile de căpătîi ale unui tînăr. Dar nimeni n-a prea stat de vorbă cu ei din partea cooperativei ca să afle dorințele lor, nici n-au fost făcute vitrine cu cărți, panouri cu coperte, n-au fost afișate liste de cărți nou apărute, recenzii la gazeta de perete etc.

La școala din comună s-au difuzat cărți indicate ca lectură elevilor dar nu trebuie uitat că și cei care au depășit vîrsta școlară trebuie să citească tot mai mult. Pentru a stimula interesul pentru citit și pentru cumpărat cărți, organizația U.T.M. din comună, intelectualii satului ar trebui să acționeze mai intens, dar din păcate, acest lucru nu se face. Ba unii tovarăși păstrează în această direcție niște concepții cel puțin cîndate. Biblioteca căminului cultural din comună, tov. Angelescu Maria, de pildă, declară că ea nu îndeamnă tinerii să cumpere cărți deoarece interesul ei este ca tinerii să frecventeze biblioteca. După părerea noastră trebuie făcute bine ambele lucruri ; trebuie dată o și mai mare extindere activității bibliotecii și în același timp, este bine ca tinerii să-și cumpere cărți pentru înjghebarea bibliotecii lor personale. Iată la ce ar trebui să se gîndească atît organizația U.T.M. din comună cît și tovarășa bibliotecară și responsabilul cooperativei. De bună seamă că atunci la secția de librărie a magazinului ar veni cumpărători de toate vîrstele.

B. DUMITRESCU

„Oare au reușit ?" — iată răspunsul pe care-l caută tinerii membri ai cercului foto-amatori de pe lîngă Casa de cultură din Tg. Mureș în filmul proaspăt developat.

Foto : A. VIERU

Poeții tineri și cerințele vieții

Reluîndu-și activitatea, cenaclul „Nicolae Labiș" al organizației U.T.M de la Uniunea Scriitorilor programează azi, 22 octomvrie, orele 17,30, la Casa scriitorilor „Mihail Sadoveanu" un colocviu cu tema „Răspunderea poetului tînăr față de cerințele vieții".

Discuția de azi este prima dintr-o seamă de dezbateri mai largi pe marginea creației tinerilor scriitori. La aceste dezbateri iau parte în afară de scriitorii tineri, scriitori și critici cu experiență care vor contribui în mod simțitor la ridicarea pe o treaptă superioară a discuțiilor ce se vor purta.

Pe lîngă aceste dezbateri, cenaclul are în planul său deplasări în colectiv ale tinerilor scriitori pe șantiere, în uzine, în gospodării colective, organizarea unor șezători literare la locurile de producție.

Urmărind cu consecvență îndeplinirea sarcinilor ce și-e-a asumat, cenaclul „Nicolae Labiș" și va aduce neîndoielnic un aport prețios la îmbunătățirea lucrărilor tinerilor scriitori.

Cu „motivări" nu cîștigi timpul pierdut

În comuna Tărlungeni, regiunea Stalin însămînțările de toamnă sînt rămase în urmă

Într-unul din satele care țin de comuna Tărlungeni, regiunea Stalin, în Cărpiniș, se află gospodăria agricolă colectivă „Victoria socialismului". În această gospodărie lucrează și mulți tineri. Încă înainte de începerea campaniei de toamnă, cînd în fața colectiviștilor se vesteau sarcini din cele mai importante, care nu sufereau amînare ori lucru de mîntuială, ei au discutat într-o adunare generală a organizației de bază U.T.M. măsurile concrete pe care trebuiau să le ia de urgență pentru a sprijini campania. S-au gîndit că nu trebuie pierdută nici o clipă din timpul bun de lucru și pentru a realiza aceasta și-au planificat minuțios forțele. Au luat legătura cu brigadierii de cîmp, și-au fixat obiectivele de muncă și cînd campania a început, au pornit și ei la treabă din plin. Au eliberat mai întîi terenurile care trebuiau însămînțate cu grîu și cu orz de toamnă, au recomandat apoi conducerii gospodăriei colective tineri care să ia parte la însămînțat, lucrînd cu atelajele sau la transportul seminței, și iată că în prezent sămînța pentru cele 32 ha cu grîu, pe care le aveau de însămînțat în toamna aceasta, se află de mult sub brazdă. De asemenea, în gospodăria agricolă colectivă din Cărpiniș, s-a terminat de multă vreme însămînțatul orzului.

În comuna Tărlungeni se mai află și trei întovărășiri agricole. Aici însă, în privința însămînțărilor de toamnă lucrurile stau cu totul altfel, de parcă cei din întovărășiri n-ar face parte din aceeași comună cu colectiviștii. Astfel, la întovărășirea „Grigore Preoteasa", din cele 38 hectare planificate să se însămînțeze cu grîu în toamna aceasta, nu se însămînțaseră pînă acum cîteva zile decît 12 ha; la întovărășirea „7 Noiembrie", din cele 52 hectare care trebuiau însămînțate, nu se însămînțaseră decît 17 hectare, iar la cea de a treia întovărășire, din cele 32 hectare planificate, se însămînțaseră numai 17 hectare. În ceea ce-i privește pe țăranii muncitori cu gospodărie individuală din Tărlungeni, aceștia, din 173 hectare de grîu cît trebuiau să însămînțeze în toamna aceasta, n-au însămînțat decît... 17 hectare!

Pentru rămînerea în urmă nu este de vină nici timpul (care a fost foarte bun pînă în prezent) și nici cine știe ce alte greutăți care s-au ivit pe neașteptate, ci pur și simplu faptul că întovărășirile și țăranii cu gospodărie individuală n-au schimbat nici pînă acum sămînța pe care trebuiau s-o semene în toamna aceasta.

Tovarășul Nicolae Țîțu, secretarul sfatului popular al comunei Tărlungeni susține că totul a fost prevăzut dinainte, că s-a planificat viteza medie zilnică de lucru la recoltat și însămînțat, că, după toate socotelile, ținînd seama de forțele de care dispun întovărășirile și țăranii muncitori cu gospodării individuale, pînă la 15 octombrie, totul trebuia terminat.

Frumos lucru, nimic de zis, e bine că s-a planificat. Însă urmarea acestei planificări este că de abia la 20 octombrie, adică la 5 zile de cînd însămînțatul trebuia deja terminat, a început... schimbarea semințelor!

După lipsa semințelor, tovarășii de la Sfatul popular Tărlungeni invocă o altă „cauză": șoarecii.

— Păi cum să însămînțăm, că ne mănîncă șoarecii sămînța!

— Și care-i concluzia? Nu mai însămînțați deloc? De ce nu treceți la stîrpirea șoarecilor?

— Mda, asta ar fi o soluție. De fapt, acum ne-am apucat serios de treabă. Am dat dispoziție să nu mai lasă nici un atelaj din sat pentru alte treburi decît la însămînțat.

După cum se vede o situație destul de gravă, scuzată cu motive aproape ridicole.

Desigur pentru această stare de lucruri sînt vinovate, în primul rînd, conducerile întovărășirilor și sfatul popular, care au dat dovadă de lipsă de interes în muncă lăsînd însămînțările pe ultimul plan. Dar vinovați sînt și tinerii din aceste întovărășiri, birourile organizațiilor de bază U.T.M. care n-au avut nici un fel de inițiativă pentru a interveni în schimbarea acestei stări de lucruri. Așa, de exemplu, ei puteau să formeze echipe care să se ocupe de schimbarea seminței din vreme, să-i mobilizeze pe tineri la lucru, explicîndu-le ce importanță mare are pentru viitoarea recoltă însămînțarea la timp, să organizeze cu pionierii și școlarii cîteva ieșiri pe cîmp pentru stîrpirea șoarecilor.

Tovarășa Aurelia Popa, secretara organizației de bază U.T.M. de la una din aceste întovărășiri, spunea liniștită: este adevărat că pînă acum lucrările au rămas în urmă, dar s-ar putea îndrepta și în vreo 2—3 zile însămînțările să fie terminate. Cum se va întîmpla asta, care va fi sprijinul utemiștilor — nu prea știa.

Timpul este și așa destul de înaintat. Conducerile întovărășirilor, comitetul U.T.M. pe comună, birourile organizațiilor U.T.M. din întovărășirile respective trebuie să ia imediat măsuri pentru îndreptarea lucrurilor. Vremea se menține încă frumoasă și de aceea nu trebuie să se mai piardă nici o clipă.

PETRE GHELMEZ

Colectivizarea raionului Urziceni

An de an gospodăriile agricole colective din raionul Urziceni, regiunea București și-au dovedit superioritatea față de întovărășirile agricole. Ele au înregistrat rezultate tot mai bune în sporirea producției, dezvoltarea avutului obștesc și creșterea veniturilor. În acest an gospodăriile colective au obținut în medie de pe fiecare hectar cu 400—500 kg. grîu, cu 800—1.000 kg. floarea-soarelui și porumb mai mult decît țăranii muncitori întovărășiți.

O atenție deosebită a fost dată și dezvoltării sectorului zootehnic. Astfel, în acest an gospodăriile colective și-au mărit șeptelul cu 2.360 de vaci și juninci, 6.100 de porci, 36.738 de oi.

Prin valorificarea unor cantități crescînde de produse agroalimentare gospodăriile colective au realizat de la începutul anului și pînă acum venituri de circa 57 milioane lei. Aceasta a permis creșterea fondului lor de bază în acest an cu peste 13 milioane lei.

Întărirea economico-organizatorică a gospodăriilor colective a determinat și creșterea bunăstării colectiviștilor. La gospodăriile colective din Răduleștí, Grindu și altele, de exemplu, au fost împărțite colectiviștilor ca avansuri trimestriale peste 8 lei la fiecare zi-muncă.

Ca urmare a cîștigurilor realizate, 1.600 de colectiviști și au construit case noi, mulți alții și-au cumpărat mobilă, aparate de radio și televizoare, biciclete, motociclete.

Toate aceste succese ale colectiviștilor au fost larg popularizate în rîndul țăranilor întovărășiți. Extinderea în întreaga regiune a inițiativei colectiviștilor din Grindu „Veniți să vizitați colectiva noastră", popularizarea largă de către colectiviști fruntași a rezultatelor muncii lor în gospodăria colectivă, precum și folosirea altor metode ale muncii politice de masă ca panouri, grafice comparative, fotomontaje, au întărit convingerea țăranilor întovărășiți că gospodăria colectivă oferă posibilități largi de sporire a producției și de creștere a bunăstării materiale a membrilor ei. Ca urmare, în raionul Urziceni agricultura este colectivizată. 22.855 de familii muncesc cele 73.356 ha. teren în 47 de gospodării agricole colective.

(Agerpres)

În aplicație cu vînătorii de munte.

„M-a impresionat nivelul înalt al culturii românești"

— Declarațiile criticului de artă japonez Torao Miyagawa —

Criticul de artă japonez Torao Miyagawa, membru al Institutului de istorie a artelor plastice din Japonia, membru al Comitetului japonez al păcii, care a vizitat țara noastră la invitația Comitetului național pentru apărarea păcii din R. P. Română, a avut o convorbire cu un redactor al Agenției „Agerpres", căruia i-a declarat printre altele:

În primul rînd tin să mulțumesc Comitetului național pentru apărarea păcii pentru invitația pe care mi-a făcut-o ca împreună cu scriitorul Kaiko să vizităm România, cu atît mai mult cu cît această invitație a coincis cu manifestările ocazionate în țara dv. de aniversarea a 200 de ani de la nașterea marelui pictor japonez Hokusai.

În cele trei săptămîni petrecute în Romînia am văzut multe dintre realizările obținute de poporul dv. în diferite domenii, dar firește ca om de artă, ceea ce m-a impresionat îndeosebi a fost nivelul înalt al culturii romînești. De altfel, nivelul cultural este un indiciu sigur al dezvoltării unei țări. Am vizitat în țara dv. muzee locale, unde întîlnești adevărate comori de artă, păstrate cu cea mai mare grijă, cum sînt Muzeul memorial „Grigorescu", Muzeul de antichități din Constanța, Muzeul etnografic din Cluj și multe altele. Sînt fericit pentru faptul că am avut prilejul să cunosc aci, în original, operele pictorilor N. Grigorescu, Th. Aman și ale altor mari pictori romîni, care sînt puțin cunoscuți în Japonia, din cauza rarelor legături care au existat pînă acum între oamenii de artă din cele două țări. De aceea voi căuta să fac totul pentru a populariza cît mai mult aceste opere în țara mea și, în general să fac cunoscută arta și cultura înaintată a poporului romîn.

O altă impresie foarte puternică mi-a făcut-o viața tihnită, fără frica zilei de mîine, a oamenilor simpli din Romînia, viață care contrastează atît de mult cu ceea ce există în Japonia. Aceasta se datorește în primul rînd regimului socialist, care constituie baza asigurării unei vieți fericite a poporului.

Referindu-se în continuare la unele probleme ale luptei pentru apărarea păcii, dl. Torao Miyagawa a subliniat că masele largi ale poporului japonez luptă cu mare dîrzenie pentru pace. În lunile mai și iunie a spus dînsul, noi am luptat cu multă hotărîre împotriva semnării Tratatului de securitate japono-american și sîntem recunoscători presei romîne, poporului romîn, pentru solidaritatea pe care și-au manifestat-o față de lupta noastră.

Poporul japonez va continua și de acum înainte lupta sa pentru pace și dezarmare. Sînt convins că această luptă, pe care o desfășoară atît poporul romîn, cît și poporul japonez, alături de toate popoarele lumii, va duce la deplina victorie a păcii în lume.

(Agerpres)

Decorarea unor sportivi participanți la Olimpiada de la Roma

Vineri la amiază la Prezidiul Marii Adunări Naționale a avut loc solemnitatea înmînării Ordinului Muncii și Medaliei Muncii unor sportivi distinși pentru merite deosebite în pregătire și pentru rezultatele obținute la cea de-a 17-a ediție a Jocurilor Olimpice de la Roma.

La solemnitate au participat tovarășii Ion Gheorghe Maurer, președintele Prezidiului Marii Adunări Naționale, Gheorghe Stoica, secretarul Prezidiului Marii Adunări Naționale, Anton Tatu Jianu și Ion Balaș, vicepreședinți ai U.C.F.S.

A fost conferit „Ordinul Muncii" clasa I: sportivilor Iolanda Balaș, Dumitru Pîrvulescu, Ion Dumitrescu; „Ordinul Muncii" clasa a II-a: Ion Cernea; „Ordinul Muncii" clasa a III-a: Ion Țăranu, Maria Vicol, Ion Monea, Lia Manoliu, Leon Rottman, Sonia Iovan, Elena Leușteanu, Uta Poreceanu, Atanasia Ionescu, Emilia Liță, Elena Niculescu, Ion Corneanu, Ion Soter.

De asemenea au fost înmînate unui număr de opt sportivi fruntași „Medalia Muncii".

Cu acest prilej, pentru merite deosebite în muncă a fost conferit „Ordinul Muncii" clasa a III-a inginerilor Alexandru Hossu și Dan Bengeanu care lucrează în sectorul controlului instalațiilor mecanice sub presiune și instalațiilor de ridicat.

Tovarășul Ion Gheorghe Maurer, în numele C.C. al P.M.R., al guvernului și al Prezidiului Marii Adunări Naționale a felicitat călduros pe cei decorați, urîndu-le noi succese în ridicarea măiestriei sportive.

Tovarășul Ion Gheorghe Maurer a urat, de asemenea, inginerilor decorați noi succese în activitatea lor pentru ridicarea continuă a nivelului tehnicii în țara noastră.

Mulțumind în numele sportivilor pentru înaltele distincții acordate, maestra emerită a sportului Iolanda Balaș a arătat că rezultatele bune obținute de ei se datoresc sprijinului permanent dat de partid, de guvern și de întregul popor muncitor pentru dezvoltarea mișcării sportive din țara noastră. Distincțiile primite — a spus ea — constituie un indemn de a ridica tot mai sus gloria sportivă a patriei noastre.

(Agerpres)

Pentatlon

Vineri, sala sporturilor Dinamo din Capitală a găzduit întrecerile probei de scrimă din cadrul concursului internațional de pentatlon modern al echipelor militare din țările socialiste. Proba a fost cîștigată de M. Teichgraber (Vorwarts Berlin) cu 21 victorii (1.000 puncte). Pe locurile următoare s-au clasat în ordine E. Sdobnikov (T.S.K.A. Moscova), J. Szaniszlo (Honved Budapesta), H. Sulajnis (Legia Varșovia) fiecare cu cîte 19 victorii (908 puncte), B. Pahomov (T.S.K.A. Moscova) 17 victorii (816 puncte), Gh. Tomiuc (C.C.A. București) 15 victorii (724 puncte). Pe echipe proba a revenit formației T. S. K. A. cu 2310 puncte.

După disputarea a două probe pe primul loc în clasamentul general individual a trecut Henryk Sulajnis (Legia Varșovia) cu 1958 puncte, urmat de M. Teichgräber (Vorwarts Berlin) — 1947,5 puncte și reprezentantul nostru Gh. Tomiuc (C.C.A.) — 1766,5 puncte. În clasamentul general pe echipe conduce Honved Budapesta cu 4940,5 puncte. Echipa C.C.A. ocupă locul doi cu 4650,5 puncte.

(Agerpres)

Luna prieteniei romîno-sovietice

Manifestări cultural-artistice

Vineri după-amiază, în aula Academiei R. P. Romîne a avut loc conferința prof. M. V. Alpatov, membru al Academiei de Artă din Moscova, despre „Opera lui Andrei Rubliov și locul ei în istoria artei medievale".

La conferință au luat parte academicieni, membri corespondenți ai Academiei R. P. Romîne, oameni de artă și cultură.

Au fost de față membri ai Ambasadei Uniunii Sovietice la București.

★

Tot vineri, Uniunea Scriitorilor din R. P. Romînă și Casa prieteniei romîno-sovietice A.R.L.U.S. au organizat la Casa prieteniei romîno-sovietice o seară de creație literară, intitulată „Poeții noștri cîntă prietenia romîno-sovietică".

La centrul de lectură al presei sovietice din CAPITALĂ numeroși oameni ai muncii consultă cele aproape 400 de ziare, reviste și publicații de specialitate sovietice.

★

PLOIEȘTI. — Consiliul orășenesc A.R.L.U.S. a organizat în sala Palatului culturii din localitate o seară a prieteniei pentru cadrele didactice. Cu acest prilej, prof. univ. Ion Berca a vorbit despre „Unele probleme ale pedagogiei și școlii sovietice". A urmat un program artistic. La librăria Cartea Rusă din Ploiești s-a deschis bazarul cărții ruse și sovietice.

★

TG. MUREȘ. — Numeroși muncitori și tehnicieni de la Uzina textilă „Doja Gheorghe" din Sf. Gheorghe, Întreprinderea forestieră Toplița și altele au ascultat conferințe cu teme inspirate din viața și realizările oamenilor sovietici.

★

ORAȘUL STALIN. — La Casa prieteniei romîno-sovietice din localitate, în fața a numeroși scriitori, membri ai cenaclurilor literare din uzine, oameni de artă și cultură și fruntași în producție, scriitorul Marcel Breslașu a vorbit despre „Literatura sovietică contemporană".

(Agerpres)

Plecarea Teatrului „A. S. Pușkin" din Leningrad

Colectivul Teatrului academic de dramă „A. S. Pușkin" din Leningrad și-a încheiat turneul în țara noastră, plecînd vineri dimineața spre patrie. Cele 16 spectacole prezentate la București, Timișoara și Cluj au demonstrat încă o dată înalta valoare a școlii teatrale sovietice. Publicul romînesc, oamenii de teatru, presa au relevat însușirile artistice deosebite ale colectivului leningrădean.

La plecarea de pe aeroport artiștii sovietici au fost conduși de reprezentanți ai Ministerului Învățămîntului și Culturii, Ministerului Afacerilor Externe, Consiliului general A.R.L.U.S., O.S.T.A., de oameni de teatru și alți oameni de cultură, ziariști.

Au fost de față G. E. Cebotariov, consilier al Ambasadei Uniunii Sovietice la București și alți membri ai Ambasadei.

(Agerpres)

Vizita unui grup de vechi membri ai P.C.U.S.

Joi a sosit în Capitală un grup de vechi membri ai P.C.U.S. condus de P. G. Skundin, membru al P.C.U.S. din anul 1905, care va vizita țara noastră.

În Capitală, oaspeții au vizitat în cursul zilei de joi monumente arhitectonice, noile construcții, cartiere muncitorești, Muzeul satului.

Vineri, grupul de vechi membri ai P.C.U.S. a vizitat Muzeul de istorie a partidului și Muzeul „V. I. Lenin—I. V. Stalin".

În zilele următoare oaspeții vor face o călătorie în țară vizitînd monumente de artă și istorice, întreprinderi, instituții de cultură.

(Agerpres)

Adunări consacrate aniversării grevei generale din 1920

IAȘI. La Iași au continuat să aibe loc vineri adunări consacrate împlinirii a 40 de ani de la greva generală din octombrie 1920.

La Fabrica de antibiotice, tov. Octav Baghiu, secretar al Comitetului orășenesc-Iași al P.M.R., a vorbit despre însemnătatea acestui eveniment de seamă din istoria luptei clasei muncitoare din țara noastră. Adunări asemănătoare au mai avut loc la Întreprinderea comunală de electricitate și transport comun, la Fabrica de țigarete, la centrul mecanic regional și la alte întreprinderi și instituții din Iași.

CRAIOVA. Vineri la amiază mii de muncitori, tehnicieni, ingineri și funcționari de la uzina „Electroputere" din Craiova, au luat parte la adunarea consacrată împlinirii a 40 de ani de la greva generală din octombrie 1920.

La adunare a lua cuvîntul tov. Dumitru Ivanovici, prim-secretar al Comitetului orășenesc Craiova al P.M.R. care a vorbit despre împrejurările istorice în care a avut loc greva generală din octombrie 1920.

Asemenea adunări au mai avut loc la Uzinele „7 Noiembrie" din Craiova, Casa de cultură din orașul Strehaia, la Întreprinderea de reparații auto nr. 8, Direcția regională C.F.R., și altele.

(Agerpres)

INFORMAȚII

● Baritonul Ladislau Konya, solist al Teatrului de Operă și Balet al R. P. Romîne, a plecat în R. S. Cehoslovacă pentru a susține mai multe spectacole cu operele „Faust" și „Evgheni Oneghin" la Bratislava, Brno și în alte orașe din țara prietenă.

● În întîmpinarea împlinirii a 100 de ani de la înființarea Universității „Al. I. Cuza" din Iași, profesorul universitar Al. Dima a vorbit joi după-amiază, în sala S.R.S.C. din localitate, despre „Centenarul universității ieșene".

(Agerpres)

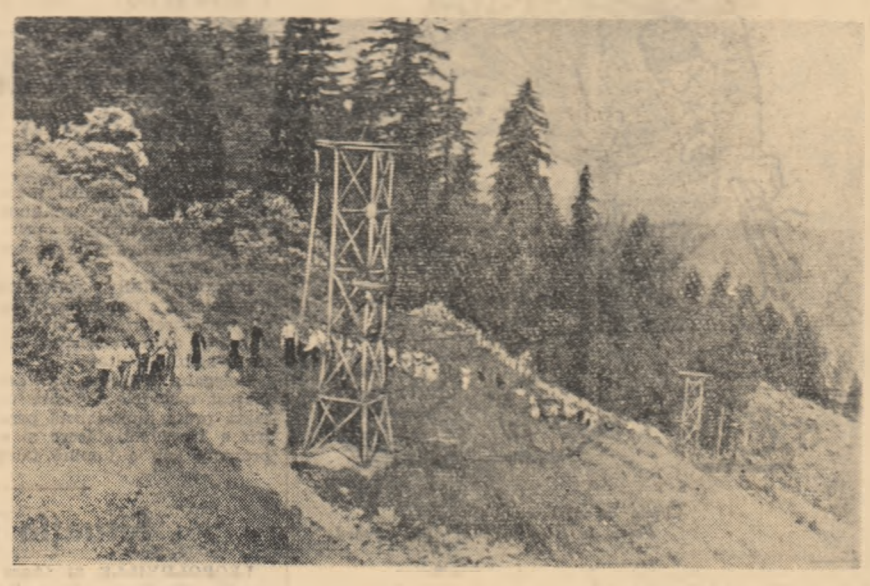

Elevii Școlii medii „Al. Odobescu" din Pitești în excursie pe Postăvaru
(Fotografie trimisă de cercul fotografic al școlii).

(Urmare din pag. I-a)

Succes deplin învățămîntului politic U. T. M.!

lui în care studiază cursanții, modul cum aplică în viață cele studiate.

Îndeplinirea importantelor sarcini ce stau în fața muncii de propagandă și în special a învățămîntului politic U.T.M., îmbunătățirea conținutului acestuia depind în mare măsură de propagandiști. De aceea, atenția principală a organelor și organizațiilor U.T.M. trebuie să se îndrepte spre sprijinirea propagandiștilor pentru ca ei, în primul rînd, să studieze aprofundat și multilateral documentele de partid și U.T.M. pentru a putea la rîndul lor să-i ajute cu competență pe cursanți în studiu.

Datorită ajutorului permanent dat de organele și organizațiile de partid organizațiilor U.T.M., mai mult de jumătate din numărul propagandiștilor ce vor conduce în acest an cercuri și cursuri politice U.T.M. sînt membri și candidați de partid, care au acumulat de-a lungul anilor o bogată experiență în munca de propagare în rîndurile tineretului a învățăturii marxist-leniniste, a politicii partidului nostru. Anul acesta au fost selecționați însă ca propagandiști și un număr însemnat de utemiști, care nu au mai îndeplinit această sarcină importantă pînă acum. Organele și organizațiile U.T.M. au datoria de a-i ajuta permanent să-și ridice nivelul politic și ideologic, să învețe din experiența celor mai buni propagandiști. În această privință o bună inițiativă a luat Comitetul orășenesc U.T.M. București, care sub conducerea comitetului orășenesc P.M.R., și-a propus să organizeze în acest an pentru propagandiști un ciclu de lecții, conferințe și consultații pentru a le lămuri temeinic importantele teze și probleme teoretice cuprinse în Raportul C.C. al P.M.R. prezentat de tovarășul Gheorghe Gheorghiu-Dej la cel de-al III-lea Congres al partidului.

În acest an de învățămînt trebuie întărită și mai mult legătura propagandei cu viața, cu practica construcției socialiste, ceea ce va duce la sporirea neîncetată a eficacității învățămîntului politic al U.T.M.

Principalul criteriu de verificare a eficacității învățămîntului politic U.T.M. îl constituie modul în care acesta ajută tineretul să desfășoare o activitate mai bună, mai rodnică pentru înfăptuirea politicii partidului, să obțină succese tot mai mari în lupta pentru realizarea planului de șase ani. Experiența bună căpătată în anii care au trecut în ceea ce privește creșterea eficacității învățămîntului politic al U.T.M. trebuie folosită și dezvoltată în acest an. Anul trecut și-au dovedit pe deplin utilitatea consfătuirile și schimburile de experiență organizate între propagandiști pe această temă. Acestea au contribuit la îmbunătățirea stilului de muncă al propagandiștilor, la generalizarea celor mai bune metode și mijloace de legare a studiului teoretic de viață, de sarcinile concrete ce revin cursanților în producție, în activitatea obștească.

Propagandistul unui cerc politic din secția rulmenți a Uzinei „1 Mai" Ploești a explicat într-o astfel de consfătuire, cum a reușit să lămurească temeinic cursanților problemele prețului de cost. El a invitat la un seminar al cercului politic pe maistrul comunist A. Matache, care le-a explicat tinerilor căile concrete de reducere a prețului de cost în secție. În discuțiile purtate apoi în seminar, cursanții au făcut o seamă de propuneri concrete în această direcție. Și exemple asemănătoare există în numeroase întreprinderi.

O bună experiență au acumulat de asemenea unele cercuri politice ale U.T.M. de la sate în ceea ce privește lămurirea tinerilor țărani muncitori asupra superorității gospodăriei agricole colective față de gospodăria individuală. Multe cercuri politice U.T.M. au organizat în acest scop vizite la gospodăriile agricole colective fruntașe, au invitat la unele seminarii conducători ai gospodăriei agricole colective din comună, care au lămurit pe larg tineretului politica partidului nostru de transformare socialistă a agriculturii. Propagandista Olga Paraschivescu din comuna Horia, raionul Măcin, de pildă, le vorbea cursanților în fiecare ședință a cercului politic despre rezultatele G.A.C. din comună. Odată ea a afișat în sala în care funcționa cercul politic un panou în care se arăta ce produse i-au revenit utemistei Maria Coșler pentru zilele-muncă realizate în gospodăria colectivă. Totodată l-a invitat pe un tînăr necolectivist — cursant al cercului politic — care avea tot atîta pămînt cît avea și Maria Coșler înainte de intrarea în gospodăria agricolă colectivă, să vorbească despre rezultatele muncii lui pe lotul individual de pămînt. Comparația a fost edificatoare pentru toți. Rezultatul unor asemenea activități interesante din cercul politic n-a întîrziat să se arate. În decursul anului trecut toți cei 34 de cursanți au devenit membri ai G.A.C.

În școli și facultăți organizațiile U.T.M. au acumulat de asemenea o experiență pozitivă în organizarea și îndrumarea învățămîntului politic U.T.M. Generalizînd această experiență, ele au datoria să asigure în continuare un bogat conținut învățămîntului politic U.T.M., o mai strînsă legătură a acestuia cu sarcinile ce revin elevilor și studenților. Prin întreaga lor activitate, cercurile și cursurile politice U.T.M. din școli și facultăți trebuie să-i ajute pe elevi și studenți să cunoască mai profund politica partidului nostru, sarcinile de însemnătate istorică pe care Congresul al III-lea al partidului le-a pus în fața poporului în vederea desăvîrșirii construcției socialismului în patria noastră. Studiul politic trebuie să dezvolte la elevi și studenți simțul unei înalte răspunderi față de sarcina lor principală — învățătura — să ducă la întărirea disciplinei, la creșterea combativității lor revoluționare față de manifestările ideologiei burgheze, să-i ajute să se formeze ca oameni înaintați ai zilelor noastre.

Ținînd seama de marile obiective pe care partidul le-a pus în fața poporului nostru în etapa actuală, Congresul al III-lea al U.T.M. a subliniat că ridicarea continuă a nivelului politic și ideologic al activiștilor utemiști trebuie să constituie o preocupare permanentă a organelor și organizațiilor U.T.M. Un mare număr de activiști ai U.T.M., membri ai comitetelor și birourilor organizațiilor de bază U.T.M., au fost incadrați și în anul acesta în învățămîntul de partid, precum și la cursurile serale sau fără frecvență ale învățămîntului de stat. Comitetele orășenești, raionale, regionale U.T.M. au datoria de a le crea toate condițiile pentru un studiu temeinic, de a-i controla și ajuta.

Conducerea și îndrumarea permanentă a învățămîntului politic U.T.M. de către organele și organizațiile U.T.M., sub conducerea organelor și organizațiilor de partid, constituie chezășia îmbunătățirii lui continue. Cei mai buni ajutor pe care pot să-l dea în această privință birourile comitetelor regionale, raionale și orășenești U.T.M., activiștii utemiști, îl constituie participarea lor la activitatea cursurilor și cercurilor politice U.T.M. În felul acesta organele U.T.M. pot să cunoască precis și direct mersul învățămîntului politic, să ajute practic propagandiștii și cursanții, iar în analizele periodice pe care le vor face asupra mersului învățămîntului politic, a conținutului său, pot să ia măsurile cele mai eficace corespunzătoare situației reale. Experiența din anii trecuți a dovedit că asemenea analize făcute periodic de către organele U.T.M. duc la creșterea răspunderii întregului comitet raional, orășenesc sau regional U.T.M. pentru buna desfășurare a învățămîntului politic, înlătură practica greșită a unora din aceste organe care lasă munca de control și îndrumare concretă a cercurilor și cursurilor politice U.T.M. numai pe seama secțiilor de propagandă și a secretarilor care răspund de aceste secții.

Acest nou an de învățămînt politic U.T.M. trebuie să ridice pe o treaptă și mai înaltă nivelul muncii de propagandă marxist-leninistă a organizației noastre, legarea ei strînsă de cerințele vieții. În felul acesta învățămîntul politic U.T.M. va deveni o armă și mai puternică a organizației noastre pentru mobilizarea tineretului la lupta măreață dusă de întregul popor sub conducerea partidului, în scopul înfăptuirii hotărîrilor Congresului al III-lea al P.M.R., în vederea desăvîrșirii construcției socialiste în patria noastră.

Marți 25 octombrie

PREMIERA

NOULUI FILM ROMÎNESC

O PRODUCȚIE ÎN CULORI A STUDIOULUI CINEMATOGRAFIC

BUCUREȘTI

cu

GR. VASILIU BIRLIC, CARMEN STĂNESCU, NICKI ATANASIU, ALEXANDRU GIUGARU, CELLA DIMA, SANDA TOMA, GEORGE CALBOREANU, SILVIA DUMITRESCU TIMICĂ, MARCEL ANGHELESCU, RADU BELIGAN.

SCENARIUL: Mircea Ștefănescu, Sică Alexandrescu
REGIA: Sică Alexandrescu, Gheorghe Nagy;
OPERATOR: Ștefan Horvath;
MUZICA: Paul Hurmuzescu.

De peste hotare

Puternicul răsunet internaţional al cuvîntării lui N. S. Hruşciov

U. R. S. S.

Cuvîntarea rostită la mitingul oamenilor muncii din Moscova de către N. S. Hruşciov, preşedintele Consiliului de Miniştri al U.R.S.S., a fost transmisă de toate posturile de radio sovietice.

Ea a fost ascultată de milioane de oameni sovietici.

Cuvîntarea şefului guvernului sovietic a trezit un ecou puternic în rîndurile muncitorilor, colhoznicilor, oamenilor de ştiinţă, oamenilor de artă.

Îmi este limpede, a declarat P. Gordienko, director adinterim al Institutului arctic şi antarctic din Leningrad, că oamenii progresişti din S.U.A. doresc ca şi noi pacea, tînd spre colaborarea internaţională. Am convingerea că seminţele bune ale adevărului, păcii şi prieteniei pe care Nikita Hruşciov le-a semănat la sesiunea O.N.U. vor da vlăstare. Propunerile Uniunii Sovietice şi ale ţărilor socialiste vor constitui o etapă hotărîtoare în lupta pentru pace, pentru lichidarea completă a regimului colonial, pentru transformarea O.N.U. într-un instrument eficient al păcii în întreaga lume.

Cuvîntarea şefului guvernului sovietic, Nikita Sergheevici Hruşciov, s-a bucurat de aprobarea deplină a tuturor oamenilor sovietici.

Anglia

Ziarele londoneze din 21 octombrie acordă multă atenţie cuvîntării rostită de N. S. Hruşciov la mitingul oamenilor muncii din Moscova. Ziarele publică la locuri de frunte ştiri ale corespondenţilor lor, cuprinzînd expuneri ale cuvîntării lui N. S. Hruşciov.

Subliniind năzuinţa generală spre „dezgheţ" în relaţiile dintre Est şi Vest, ziarul „Daily Mail" salută în articolul său de fond propunerea cu privire la convocarea în primăvara anului viitor a unei noi conferinţe a şefilor de guverne. „Să organizăm cu orice preţ conferinţa la nivel înalt şi cu cît mai repede, cu atît mai bine" declară ziarul. În legătură cu aceasta ziarul „Daily Mail" îşi exprimă speranţa că viitorul preşedinte al S.U.A. „va manifesta suficientă prudenţă pentru a nu permite ca vreun incident de felul incidentului cu „U-2" să zădărnicească eforturile internaţionale".

R. P. Polonă

Opinia publică din Polonia a aşteptat cu mult interes cuvîntarea lui N. S. Hruşciov la mitingul oamenilor muncii din Moscova.

Cînd a început mitingul de la Palatul Sporturilor de la Lujniki, multe mii de oameni ai muncii din Polonia au ascultat postul de radio Moscova care transmitea strălucita cuvîntare a lui N. S. Hruşciov.

Postul de radio central al R. P. Polone a transmis în cîteva rînduri extrase din cuvîntarea lui N. S. Hruşciov, consacrînd cuvîntării şefului guvernului sovietic o emisiune specială, precum şi comentarii.

S. U. A.

Presa americană acordă o mare atenţie cuvîntării lui N. S. Hruşciov despre activitatea delegaţiei sovietice la cea de-a 15-a sesiune a Adunării Generale a O.N.U. Toate ziarele publică ştiri despre mitingul oamenilor muncii din Moscova care a avut loc în Palatul Sporturilor din Lujniki şi despre cuvîntarea lui N. S. Hruşciov.

Publicînd la loc de frunte aceste informaţii, majoritatea ziarelor din S.U.A. încearcă însă să dezorienteze pe cititori, trecînd sub tăcere principalele teze ale cuvîntării şefului guvernului sovietic. Nefiind în stare să nege tonul calm al cuvîntării bine argumentate a lui N. S. Hruşciov, care propune o bază largă pentru rezolvarea principalelor probleme internaţionale, presa americană subliniază în primul rînd cuvintele lui N. S. Hruşciov că şi Uniunea Sovietică dispune de submarine atomice înarmate cu rachete.

Caracteristic pentru ziarele americane este titlul sub care a publicat ştirea despre mitingul de la Lujniki ziarul „New York Times": „Hruşciov declară că ruşii au submarine atomice".

Faptul că această prezentare unilaterală a raportului li denaturează sensul este înţeles şi de corespondenţii americani. Nu degeaba corespondentul din Moscova al ziarului „New York Times", calificînd cuvîntarea lui N. S. Hruşciov drept „un raport amplu şi calm", scrie: „Hruşciov a vorbit despre submarine în treacăt, aproape la sfîrşitul raportului care a durat două ore şi 20 minute, despre rezultatele misiunii sale de 25 de zile la sesiunea Adunării Generale a O.N.U.".

Hotărîrea guvernului R. P. Ungare

BUDAPESTA 21 (Agerpres). — La Budapesta a fost dată publicităţii hotărîrea Guvernului revoluţionar muncitoresc-ţărănesc ungar cu privire la activitatea delegaţiei ungare la cea de-a 15-a sesiune a Adunării Generale a O.N.U.

Guvernul R. P. Ungare, se spune în hotărîre, a exprimat mulţumiri delegaţiei şi conducătorului ei, Janos Kadar, pentru activitatea desfăşurată şi a aprobat raportul prezentat la şedinţa guvernului de şeful delegaţiei.

Cu acest prilej guvernul revoluţionar muncitoresc ţărănesc ungar declară încă o dată că, în conformitate cu voinţa poporului, el va continua, împreună cu celelalte popoare şi guverne iubitoare de pace, lupta pentru pace şi pentru coexistenţa paşnică a ţărilor cu orînduiri sociale diferite, va lupta pentru dezarmarea generală şi completă.

Libertate lui Manolis Glezos!

ATENA 21 (Agerpres). — TASS transmite: „Libertate lui Manolis Glezos!", sub această lozincă în Grecia ia amploare campania de strîngere de semnături pe petiţia în care se cere eliberarea imediată a lui Glezos şi a celorlalţi democraţi.

După cum arată ziarul „Avghi", numai în prima zi s-au strîns 6.500 de semnături la Atena şi cîteva mii la Pireu. Cunoscutul scriitor grec K. Varnalis, laureat al Premiului Internaţional Lenin „Pentru întărirea păcii între popoare", semnînd petiţia, a spus: Cauza lui Glezos interesează întreaga naţiune greacă. Împreună cu Glezos a fost aruncată în închisoare întreaga naţiune care a luptat împotriva ocupanţilor. Este inadmisibil ca cel mai mare erou al luptei de eliberare a poporului grec împotriva nazismului să stea în închisoare, în timp ce autorităţile eliberează criminalii de război. Cererea „libertate lui Glezos şi celorlalţi luptători" înseamnă libertate patriei.

La 20 octombrie, Passalidis, preşedintele E.D.A., a adresat preşedintelui parlamentului, ministrului de justiţie, liderilor partidelor şi redactorilor ziarelor o telegramă de protest împotriva încercării autorităţilor de a împiedica prin arestări şi teroare campania naţională pentru eliberarea lui Manolis Glezos şi a celorlalţi democraţi. El a arătat că în ultimele zile poliţia a atacat sediile E.D.A. din Kanea (Creta) şi Egaleo (suburbie a Pireului). Autorităţile au confiscat petiţii prin care se cerea eliberarea lui Glezos. Respingînd încercările autorităţilor de a justifica acţiunile lor prin pretextul că petiţiile ar instiga la dezordine, Passalidis a arătat că cererea ca Glezos şi celorlalţi democraţi să fie eliberaţi este o cerere a întregului popor.

Sosirea delegaţiei R. P. Romîne la Havana

HAVANA 21 (Agerpres). — După cum anunţă Agenţia Telegrafică Prensa Latina, la 20 octombrie a sosit la Havana delegaţia guvernamentală a R. P. Romîne, condusă de Gogu Rădulescu, ministrul Comerţului. Delegaţia, compusă din opt persoane, va duce tratative cu privire la relaţiile economice şi la dezvoltarea celorlalte relaţii dintre R. P. Romînă şi Republica Cuba.

Lucrările Comitetului Politic al Adunării Generale a O.N.U.

NEW YORK 21 (Agerpres). TASS transmite: În şedinţa din dimineaţa zilei de 20 octombrie a Comitetului Politic al Adunării Generale a O.N.U. a continuat discutarea problemei dezarmării.

Primul a luat cuvîntul ministrul Afacerilor Externe al Republicii Populare Polone, A. Rapacki.

Referindu-se la proiectele de rezoluţie prezentate pînă acum în problema dezarmării, Rapacki a arătat că cu toate că limba în care este scris proiectul comun de rezoluţie al Italiei, Angliei şi S.U.A. este asemănătoare cu cea folosită în proiectul sovietic totuşi între ele există o mare deosebire. În timp ce scopul proiectului de rezoluţie sovietic este elaborarea unui Tratat cu privire la dezarmarea generală şi completă, proiectul de rezoluţie al puterilor occidentale, la fel ca şi cuvîntarea din 19 octombrie a reprezentantului american, arată limpede că adevăratele intenţii ale autorilor proiectului sînt atît de departe de acest scop încît nu este posibil să crezi în vorbele rezoluţiei. Puterile occidentale se pronunţă cu consecvenţă împotriva scopului final al tratativelor şi în acelaşi timp insistă asupra unor măsuri izolate de control.

Apoi a luat cuvîntul ministrul Afacerilor Externe al Cehoslovaciei, Vaclav David.

Delegaţia cehoslovacă, a spus V. David, sprijină întrutotul propunerea ca Comitetul Politic să treacă cu toată răspunderea şi fără întîrziere la elaborarea unor directive concrete pentru tratativele viitoare cu privire la dezarmarea generală şi completă, pe baza proiectului Uniunii Sovietice. Dacă însă puterile occidentale vor folosi aceeaşi tactică de obstrucţie şi tergiversări pe care au folosit-o în trecut şi vor refuza să elaboreze de urgenţă directive pentru tratative viitoare, atunci delegaţia cehoslovacă nu va putea participa la lucrările Comitetului Politic în această problemă.

Preşedintele Comitetului Politic a atras atenţia celor prezenţi asupra faptului că nu s-a mai înscris nimeni la cuvînt. Reprezentantul U.R.S.S., V. A. Zorin, a declarat că acest fapt stîrneşte o serioasă nelinişte, întrucît aceasta înseamnă că membrii Comitetului se sustrag de la discutarea acelor probleme acute şi serioase care stau în faţa Comitetului Politic. El şi-a exprimat de asemenea uimirea pentru faptul că reprezentanţii puterilor occidentale, care au participat la tratativele cu privire la dezarmare şi care şi-au prezentat proiectele lor de rezoluţie, nu s-au înscris la cuvînt.

In Comitetele nr. 3 şi 6 ale O. N. U.

NEW YORK 21. Trimisul special Agerpres transmite: Comitetul nr. 3 (pentru problemele sociale, umanitare şi culturale) a încheiat miercuri dezbaterile asupra raportului Consiliului economic şi social. S-a trecut apoi la discutarea a trei proiecte de rezoluţie care se referă la luarea de măsuri în vederea îmbunătăţirii condiţiilor femeii în ţările slab dezvoltate, la promovarea învăţămîntului, ieftinirea locuinţelor, sporirea ajutorului pentru proiectele de educaţie etc. În centrul discuţiilor se află de asemenea proiectul de rezoluţie cehoslovac care cere condamnarea manifestărilor de ură rasială şi naţională.

Dina Cocea, reprezentanta R. P. Romîne, a arătat că delegaţia română va vota pentru rezoluţia cehoslovacă, care atrage atenţia asupra necesităţii de a se combate cu perseverenţă manifestările de ură între rase şi naţionalităţi, în aceste momente cînd recrudescenţa unor asemenea manifestări în diferite ţări ale lumii creează o situaţie îngrijorătoare.

Reprezentanta română a atras apoi atenţia că manifestările de ură rasială şi naţională, precum şi răspîndirea ideilor naziste şi revanşarde, sînt incompatibile cu Carta O.N.U. Dina Cocea a arătat că delegaţia română condamnă relaţiile de înrobire şi practicile nazismului şi a subliniat că lucrea de măsuri împotriva urii de rasă şi spiritului revanşard sînt în interesul tuturor popoarelor, inclusiv al poporului german.

★

NEW YORK 21. — Trimisul special Agerpres transmite: Comitetul nr. 6 (pentru problemele juridice) discută raportul anual al Comisiei de drept internaţional. Joi după-amiază au luat cuvîntul pe marginea acestui raport reprezentanţii Birmaniei, Spaniei şi Romîniei.

Într-o documentată expunere, prof. Edwin Glaser, reprezentantul R. P. Romîne a insistat asupra nesocotirii normelor celor mai elementare şi unanim recunoscute ale dreptului internaţional de către puterile occidentale, care încalcă sistematic suveranitatea statelor, le violează frontierele, se amestecă în treburile interne ale popoarelor.

Reprezentantul R.P.R. a subliniat totodată necesitatea adoptării unor rezoluţii concrete menite să întărească respectul datorat dreptului internaţional în lumea întreagă, precum şi autoritatea O.N.U.

Cîrjele colonialismului
Desen de KUKRINIKSI din „Pravda"

DIN VIAŢA tineretului lumii

Incheierea Congresului U.I.S.

În palatul guvernamental Bagzul Oman din Bagdad a avut loc şedinţa de încheiere a celui de-al VI-lea Congres al Uniunii Internaţionale a Studenţilor.

Participanţii la Congres au ales organele de conducere ale Uniunii Internaţionale a Studenţilor. Jiri Pelikan, activist de seamă al mişcării studenţeşti internaţionale, a fost ales în unanimitate preşedinte al uniunii, ca vicepreşedinţi au fost aleşi delegaţii U.R.S.S., Cubei, Sudanului, Venezuelei, Federaţiei studenţilor din Africa neagră. Reprezentantul Irakului a fost ales secretar general al Uniunii Internaţionale a Studenţilor. Reprezentanţii Bulgariei, Ecuadorului, R. P. Chineze, Indiei, Poloniei, Porto-Rico, R. D. Germane, au fost aleşi ca membri în secretariat.

A fost ales Comitetul Executiv al Uniunii Internaţionale a Studenţilor alcătuit din 14 persoane între care reprezentanţi ai tineretului din Romînia, Nepal, R.P.D. Coreeană, Cipru, Nicaragua, Republica Malgaşă şi alte ţări.

Jiri Pelikan, preşedintele Uniunii Internaţionale a Studenţilor a rostit o scurtă cuvîntare de încheiere a lucrărilor. El a cerut celor prezenţi să colaboreze activ cu tineretul şi popoarele din ţările lor pentru realizarea hotărîrilor Congresului. El a mulţumit guvernului Irakului, în frunte cu primul ministru Kassem, pentru ospitalitate şi pentru ajutorul acordat la organizarea acestui forum studenţesc.

DIN REZOLUŢIILE CONGRESULUI U.I.S.

Cel de-al VI-lea Congres al Uniunii Internaţionale a Studenţilor a adoptat o rezoluţie în sprijinul dreptului popoarelor la naţionalizarea bunurilor monopolurilor străine. A fost adoptată în unanimitate o rezoluţie cu privire la organizarea Forumului internaţional al tineretului.

Congresul a adoptat un apel adresat tuturor studenţilor din lume chemîndu-i la lupta pentru dezarmarea generală şi completă, pentru coexistenţa paşnică, pentru lichidarea definitivă a colonialismului.

În rezoluţia „Cu privire la colaborarea şi unitatea mişcării studenţeşti internaţionale" se exprimă regretul în legătură cu faptul că mişcarea studenţească internaţională rămîne dezmembrată, dovedit de existenţa a două organizaţii studenţeşti internaţionale. Congresul consideră că una dintre cele mai importante sarcini ale U.I.S. este învingerea acestei dezmembrări şi realizarea unităţii. În rezoluţia în problema congoleză, Congresul condamnă politica imperialistă a Belgiei, S.U.A., Franţei şi Angliei. Participanţii la congres au înfierat participarea lui Hammarskjoeld, secretarul general al O.N.U., la acţiunile menite să apere interesele imperialiste în Congo. Congresul se pronunţă în sprijinul politicii lui Patrice Lumumba care urmăreşte întărirea independenţei şi integrităţii Congoului.

Tragedia a 23.000 copii negri din New Orleans

„În clipa aceasta, în biroul meu se găsesc cîţiva copii care de zile nu au mai mîncat nimic. Mereu auzim despre părinţi şi copii care leşină în stradă deoarece sînt sleiţi de puteri. Atîta suferinţă nu am mai văzut în nici un oraş civilizat din lume". Cine a scris aceste rînduri? Reprezentantul unei ţări coloniale sau slab dezvoltate? Nu! Ele fac parte dintr-un raport înaintat Fondului de ajutorare a copiilor de pe lîngă Organizaţia Naţiunilor Unite de Harvey Kerns, directorul unei Ligi din S.U.A. pentru propăşirea populaţiei de diferite rase.

Copiii flămînzi şi subalimentaţi pentru care Kerns cere ajutorul Naţiunilor Unite nu trăiesc în Kenya, Mozambic şi nici în Guyana Olandeză. Ei au văzut lumina zilei în bogatul şi prosperul oraş american New Orleans. Acolo unde se cheltuiesc miliarde de dolari pentru arme atomice, rachete şi submarine nu pot fi găsite fonduri pentru ajutorarea a 6000 de mame şi 23.000 de copii.

Descriind mizeria cumplită a copiilor oamenilor muncii din New Orleans, Bruce Rothwell, corespondentul din New York al ziarului vest german „Frankfurter Rundschau" a arătat că ea face parte din practicile rasiste curente existente în acest oraş american. Pentru că, şi acest amănunt trebuie reţinut, singura „vină" a celor 23.000 de copii este aceea că s-au născut cu pielea neagră.

Tragedia copiilor negri din New Orleans se datoreşte manevrelor electorale ale guvernatorului statului Louisiana, Jimmie Davis. Cînd a fost ales în funcţia pe care o ocupă acum, mister Davis a promis raşiştilor albi din Louisiana că „va avea grijă de negri". Şi iată că acum a oferit o mostră de felul cum arată această „grijă".

După cum scrie acelaşi corespondent, guvernatorul Davis s-a supărat pentru faptul că negrii din New Orleans, care reprezintă o treime din populaţia de 600.000 locuitori ai acestui oraş, au emis pretenţia de a participa la actualele alegeri prezidenţiale. Şi fără să mai aştepte mult el a prezentat parlamentului statului Louisiana un proiect de lege care prevede suspendarea ajutoarelor şi aşa infime, acordate unor mame de culoare cu mai mulţi copii. Acum, după ce parlamentul, alcătuit din raşişti albi, a votat legea, subliniază ziarul „Frankfurter Rundschau", „mamele nu mai au posibilitatea să cumpere pîine şi lapte pentru copiii lor, societatea de electricitate le-a tăiat curentul electric deoarece nu au cu ce să achite notele de plată şi multe din ele au fost aruncate afară din locuinţe".

Reprezentanţii americani la O.N.U. obişnuiesc acesea verbale de filantropie, (fără eficienţă consecinţă practice). Recent ei au vărsat lacrimi de crocodil pentru soarta africanilor. Păcat însă că nu-şi amintesc de flămînzii din propria lor ţară. N-ar strica să se înceapă prin ajutorarea lor... Dar printr-un ajutor real...

I. RETEGAN

Lucrările întîlnirii mondiale a ziariştilor

BADEN 21 (Agerpres). — La şedinţele întîlnirii mondiale a ziariştilor continuă dezbaterile pe marginea principalelor probleme de pe ordinea de zi.

Reprezentantul ziariştilor din Polonia a prezentat cîteva propuneri referitoare la acordarea de ajutor ziariştilor din ţările slab dezvoltate.

Delegatul algerian a demascat metodele de care uzează presa imperialistă pentru a trece sub tăcere şi a prezenta sub o lumină falsă ţelurile nobile ale luptei poporului algerian pentru eliberarea sa naţională.

Ziaristul venezuelean a propus să se creeze o editură internaţională care să tipărească în 5—6 limbi cărţi şi broşuri scrise de ziariştii progresişti. El a propus de asemenea să se caute posibilităţi în vederea organizării în Europa a unei şcoli internaţionale de ziaristică la care să poată studia reprezentanţii tinerelor state din Asia şi Africa.

Situaţia din Congo

LEOPOLDVILLE 21 (Agerpres). — După cum reiese din ştirile transmise de agenţiile de presă, situaţia în capitala Republicii Congo s-a agravat din nou foarte mult. Clica rebelilor condusă de colonelul Mobutu, căutînd să izoleze pe primul ministru Lumumba, a început în ultimele zile o campanie de persecutare şi urmărire a partizanilor acestuia, recurgînd la măsuri de teroare şi violenţă fizică.

Partizanii lui Mobutu terorizează populaţia oraşului efectuînd percheziţii şi arestări însoţite de jafuri şi violenţă.

În legătură cu situaţia care s-a creat guvernatorul provinciei Leopoldville, Kamitatu, a cerut la 20 octombrie colonelului Mobutu ca acesta să cheme la ordine imediat trupele sale şi să înceteze teroarea şi violenţa împotriva populaţiei. Kamitatu a declarat că în caz contrar va cere îndepărtarea unităţilor lui Mobutu de pe teritoriul provinciei. Guvernatorul a subliniat în continuare că dacă nu va primi răspunsul lui Mobutu în decurs de 48 de ore atunci va declara mobilizarea civilă şi va folosi forţele de poliţie care se află la dispoziţia sa pentru restabilirea ordinei şi încetarea samavolniciei şi a violenţei împotriva populaţiei.

De ce a cerut azil politic în U.R.S.S. soldatul american B. F. Davies

MOSCOVA 21 (Agerpres). — TASS transmite: La Moscova a fost dată publicităţii declaraţia fostului soldat american Bruce Frederick Davies, care în noaptea de 19 august a trecut frontiera dintre R.F.G. şi R.D.G. cu intenţia de a căpăta azil politic în U.R.S.S. În declaraţia sa se spune printre altele:

„În noaptea de 19 august 1960 am părăsit subunitatea militară din care făceam parte ca soldat şi am trecut frontiera dintre Germania occidentală şi Germania răsăriteană cu scopul de a obţine azil politic. Am 24 de ani. M-am născut şi am crescut în S.U.A.

Hotărîrea de a părăsi occidentul, de a renunţa la cetăţenia americană şi a părăsi serviciul militar în armata americană nu este o acţiune necugetată. Dimpotrivă, este rezultatul unor reflecţii de peste doi ani. În ultimii doi ani am început să am îndoieli în ceea ce priveşte seriozitatea conducătorilor ţării mele şi, în special, în ceea ce priveşte hotărîrea lor efectivă de a rezolva problemele care împiedică instaurarea păcii generale şi în ultimă instanţă destinderea încordării internaţionale.

În timp ce în S.U.A. se încearcă să se convingă opinia publică că noi, americanii, năzuim spre pace, fiind în serviciul militar mi-am dat seama că în realitate noi tindem spre întărirea armatei noastre. Zborurile de spionaj ale avioanelor „U-2" şi „RB-47", înarmarea atomică a Germaniei occidentale, zădărnicirea conferinţei de la Paris a şefilor de guverne mi-au spulberat toate speranţele de american simplu care doreşte pacea. Toate acestea m-au determinat să cer azil politic într-o ţară a lagărului socialist. Numai considerentele enumerate mai sus şi nicidecum vreo infracţiune penală m-au determinat să fac acest pas. Sper să obţin azil politic în U.R.S.S., să-mi continui studiile, să trăiesc şi să muncesc în rîndurile oamenilor sovietici".

Pămînt al suferinţei

Cînd pomeneşti numele Portugaliei ai imaginea unei uriaşe temniţe. A unei temniţe în care totuşi speranţa nu s-a stins. Închisorile sînt pline. Plutoanele de execuţie nu şomează. Arestările se ţin lanţ. Şi totuşi lupta continuă. Împotriva mizeriei. Împotriva asupririi. Împotriva unui regim odios ce a încătuşat o ţară întreagă.

Cumplită e viaţa în temniţa portugheză. Cumplită pentru cei mulţi, pentru cei ce muncesc. La 8.900.000 locuitori sînt peste 300.000 de şomeri, 1.000.000 de ţărani sînt lipsiţi complet de pămînt, 40 la sută din populaţie este analfabetă. Tuberculoza şi sifilisul fac înspăimîntătoare ravagii. Iată creionat sumar tabloul realităţii portugheze. Cifre răscolitoare ce evocă tragedii umane...

În ţara lui Salazar suferinţa e nota dominantă a vieţii celor mulţi. Chiar cînd reuşesc să obţină un loc de muncă, portughezii nu pot gusta bucuria vieţii. O revistă berlineză scria: „Pentru o zi de muncă care durează de la răsăritul şi pînă la apusul soarelui, şi care implică nenumărate primejdii, pescarul portughez primeşte circa 20 escudo sau contravaloarea a 2 kilograme pîine şi a unei cutii de chibrituri".

Ţărmurile Portugaliei sînt mîngîiate cu dărnicie de razele soarelui. Dar poporul Portugaliei trăieşte într-un cumplit întuneric.

Istoria unui strălucitor hotel

Salazar a încercat — pentru uzul străinătăţii şi pentru domolirea spiritelor în interior — să tragă o cortină peste imaginile sumbre ale Lisabonei. Şi-a supus imaginaţia unor chinuri de neînchipuit. Cum anume să procedeze? Zile şi nopţi de trudă, de căutări fără capăt. În sfîrşit, într-o zi a luat hotărîrea — va construi un... imens hotel. Fără economii. Siluetă exterioară ultramodernă. Mobilier secolul XVIII. Să privească portughezul şi să uite de foame şi de mizerie. Dar de unde bani? A scotocit visteria statului dar mare lucru n-a găsit. Atunci a chemat la el 8 mari financiari. În mîinile celor 8 se află o cincime din bogăţiile Portugaliei. I-a primit amical, vorbindu-le pe un ton familiar. Pe scurt: le-a cerut să investească bani în construcţia hotelului. Ascultătorii nu se arătau entuziaşmaţi. Trebuia investită o avere într-o afacere dubioasă. Au început să vorbească despre afacerile în care sînt încurcaţi, despre incompetenţa lor în materie hotelieră... Salazar i-a ascultat calm. După cîteva zile dictatorul din Lisabona s-a reîntîlnit cu cei 8. N-a mai fost nevoie de nici o pledoarie. Erau dispuşi să investească orice sumă. Unul din cei 8 şi-a dres glasul: „Senor professore — i se adresă lui Salazar — noi sîntem patrioţi. Am înţeles care sînt ţelurile înalte pe care le urmăriţi. De aceea am luat hotărîrea de a acoperi costul integral al construcţiei... Vă rugăm să acceptaţi aceasta..." O asemenea manifestare generoasă de patriotism îşi avea temeiul ei: cei 8 au primit exclusivitatea petrolului în colonia portugheză Angola!

„Civilizaţia" lui Salazar şi... autorecompensa

Salazar este darnic cu bogăţiile coloniilor acaparate de către Portugalia. Darnic faţă de îmbuibaţii ce-l înconjoară. Dar 11.000.000 de africani zac în prezent sub jugul colonialismului portughez. Un ziar portughez afirma zilele trecute că Portugalia a dăruit coloniilor sale... civilizaţia. Doriţi să aflaţi cum arată în practică această civilizaţie? Iată: aproximativ 99% din populaţia africană a Angolei nu se bucură de nici un fel de drepturi civile şi politice. Pentru cei 11.000.000 de africani care locuiesc în colonii portugheze pe un teritoriu egal cu al Europei occidentale, nu se află nici măcar o universitate. Puţinele şcoli se găsesc în mîinile misionarilor catolici care au grijă ca pragul lor să fie trecut doar de copiii funcţionarilor portughezi. Un demnitar colonialist recunoştea într-un rar moment de sinceritate că în domeniul învăţămîntului în coloniile portugheze nimic nu s-a schimbat de 500 de ani. Un document distribuit în decembrie 1959 în mod clandestin în Angola, dezvăluie existenţa muncii forţate. Chiar şi femeile şi copiii sînt obligaţi să presteze munci grele fără nici o plată. Nu s-ar putea spune că apucăturile stăpînilor de sclavi le sînt străine demnitarilor portughezi.

Pentru „civilizaţie" adusă în colonii, Salazar şi miniştrii săi se autorecompensează copios. Cum? Să facem cunoştinţă cu senor Francisco Vieire Machado. Pe dumnealui, Salazar l-a făcut ministru al coloniilor. Un soi de răsuf îmbrăcat în smoking, cu domiciliu în metropolă şi leafă princiară. Dar — vedeţi dumneavoastră — vătăful colonial nu se mulţumeşte cu leafa. Scelipirile de geniu nu-i sînt proprii. În schimb are alte calităţi. Senor Machado s-a înfundat în fotoliul său, a chemat secretara şi i-a dictat: spre a proteja grîul din metropolă se interzice exportul grîului din colonii. În Angola şi Mozambic vestea a fost primită cu disperare. Cultivatorii de grîu se aflau într-o situaţie groaznică. Şi-au făcut apariţia însă nişte negustori care — nu se ştie dece — au cumpărat tot grîul disponibil. La preţuri de nimic, bineînţeles. Cultivatorii erau totuşi bucuroşi că reuşiseră să în ceva pe recoltele lor. Cînd tot grîul a fost cumpărat, îngrozitoarea decizie a fost abolită. Cine fuseseră negustorii ce colindaseră Angola şi Mozambicul? Cine? Chiar trimişii lui senor Machado care cu acest prilej şi-a căptuşit din belşug buzunarele.

218 ani de închisoare...

Aceasta-i Portugalia lui Salazar. Oameni — puţini la număr îi socoteşti pe degete, care trăiesc într-un lux sfidător. Oameni — milioane şi milioane la număr — care trăiesc într-o mizerie ce nu-şi găseşte egal decît în suferinţele celor ce îndură jugul colonial. Povesteau mai de mult ziarele despre o femeie ce purtînd povara anilor bătrîneţii cerşea pe o stradă din Lisabona. A privit poate strălucitorul hotel Ritz, limuzinele ultraelegante ale turiştilor americani, huzurul lacheilor lui Salazar. A privit şi a întins mîna după pomană. Poliţiştii au zărit-o. Un baston a ameninţat-o, suficient pentru ca bătrînica să plece imediat. Dar a reapărut a doua zi. Toţi cu mîna întinsă. Cerşea. Poliţiştii au arestat-o ducînd-o într-un centru de triaj al vagabonzilor. Dar cine era bătrînica? Mercedes Blasco, o cunoscută artistă şi scriitoare, al cărei nume era cititi foarte des cu ani în urmă, în paginile ziarelor. La 89 de ani Blasco e cerşetoare. Nimeni nu se mai îngrijeşte de ea. Regimul lui Salazar nu are bani pentru ocrotirea bătrînilor. Nu are bani pentru că 30 la sută din bugetul ţării este înghiţit de cheltuielile militare şi de întreţinerea aparatului poliţienesc.

Salazar încearcă să-şi păstreze dominaţia cu ajutorul terorii de inspiraţie hitleristă. În primele 4 luni ale acestui an tribunalele au pronunţat în total sentinţe de condamnare la 218 ani de închisoare. În fruntea ministerului de interne, Salazar a instalat un fost nazist german, cunoscut prin cruzimea de care a dat dovadă în Spania şi care a primit cetăţenie portugheză. Dumnealui are şcoala Gestapoului pe care o aplică constant. Patrioţii arestaţi sînt schingiuiţi. Razii nocturne răscolesc întreaga ţară. Temniţele sînt arhipline. Dar zadarnic.

Salazar poate umple temniţele cu patrioţi. Poate trimite în faţa plutoanelor de execuţie pe cei ce se opun politicii lui tiranice. Poate înfometa un popor. Dar nu stă în puterea lui şi a zbirilor ce-l secondează să înăbuşe lupta poporului portughez, să stingă speranţa că într-o zi, care nu este departe, se vor prăbuşi zidurile temniţei portugheze. Şi atunci poporul Portugaliei se va bucura de mingîierile darnice ale soarelui şi de frumuseţea cu care natura a înzestrat peisajul acestei ţări.

M. RAMURĂ

Manifestări ale prieteniei sovieto-romîne

MOSCOVA 21. — Corespondentul Agerpres transmite: În Uniunea Sovietică continuă manifestările închinate „Lunii prieteniei sovieto-romîne". Zilele trecute a avut loc o întîlnire între studenţii şi aspiranţii romîni din Leningrad şi colectivul fabricii de televizoare „Koziţki".

pe scurt

VARŞOVIA. La 21 octombrie la Varşovia s-a deschis sesiunea de toamnă a Seimului Republicii Populare Polone.

Pe ordinea de zi a sesiunii figurează raportul lui Wladyslaw Gomulka, cu privire la lucrările celei de-a XV-a sesiuni a Adunării Generale a O.N.U., raportele cu privire la îndeplinirea planului economiei naţionale şi bugetului de stat pe 1959 şi proiectele de lege cu privire la planul economiei naţionale şi bugetul de stat pe 1961, precum şi o serie de alte proiecte de lege.

CAIRO. Ambasadorul R. P. Romîne la Cairo, Constantin Stănescu a oferit la sediul ambasadei un program de filme romîneşti. Au fost prezentate filmele „Scurtă istorie", „Trei jocuri populare", „Ansamblul Barbu Lăutaru" şi alte filme documentare.

WASHINGTON. Agenţia Associated Press anunţă că guvernul S.U.A. a rechemat pe ambasadorul său în Cuba, Philip Bonsal. Această acţiune vine la 24 de ore după decretarea embargoului asupra exporturilor americane în Cuba.

REDACŢIA şi ADMINISTRAŢIA: Bucureşti, Piaţa „Scînteii". Tel. 17.60.10 Tiparul: Combinatul Poligrafic „Casa Scînteii". STAS 3452 52.