Biblioteca Centrală Regională Hunedoara

Proletari din toate țările, uniți-vă!

Scînteia tineretului

Organ Central al Uniunii Tineretului Muncitor

Anul XVI, seria II-a nr. 3589 | 4 PAGINI – 20 BANI | Marți 29 noiembrie 1960

Citiți pag. 2-a: Sport

O discuție obișnuită. În fiecare zi membrii brigăzii de tineret condusă de Aurel Dragomir de la Uzinele „Timpuri Noi" din Capitală își fac bilanțul muncii. Și azi am depășit planul cu 30 la sută, spun maistrului Stelian Furtună, membrii brigăzii.

Foto: AGERPRES

ÎN VIZITĂ LA COLECTIVIȘTI FRUNTAȘI

Dumitru Tircolea, președintele gospodăriei agricole colective din comuna Buzescu, raionul Alexandria, vorbea rar, limpede, pe înțelesul tuturor celor care erau de față și care-i sorbeau parcă fiecare vorbă, nu altceva.

— Asta a fost drumul nostru, zicea el. Am început gospodăria cu mai mulți ani în urmă, numai cu vreo treizeci de familii și doar vreo 50.000 lei fondul de bază. Am muncit cu tragere de inimă și, văzînd rezultatele noastre bune, cu timpul a venit tot satul lîngă noi. Astăzi avem o gospodărie mare și frumoasă, construcții multe, animale de producție, peste 2.000.000 lei fond de bază. Colectiviștii și-au făcut case noi, tinerii care s-au căsătorit și-au întemeiat, cu ajutorul dat de colectivă, gospodării proprii. Dar ce să vă mai spun eu, a încheiat președintele, uite, mașina gospodăriei noastre e gata, vă așteaptă. Veniți să vedeți cu ochii voștri cum trăim și cum muncim noi!

Cu sprijinul comitetului regional de partid, președinți, brigadieri și membri ai unor gospodării agricole colective fruntașe din regiune au venit la cererea țăranilor întovărășiți și noi colectiviști din raionul Olteni, să le vorbească despre felul cum muncesc și cum trăiesc în gospodăria colectivă, să le împărtășească din experiența lor.

Colectiviștii fruntași nu numai că au răspuns cu bucurie cererii întovărășiților și noilor colectiviști, dar, după ce au spus ce aveau de spus și au răspuns la multe întrebări în legătură cu gospodăria colectivă, i-au invitat la ei acasă. Și iată-le pe gazde, după cîtva timp de mers cu camionul gospodăriei colective, devenind oaspeții colectiviștilor.

Ion Irimie, secretarul organizației de bază U.T.M. pe comună, Alexandru Drăgoi, Gheorghe Stoican, Tudor Drăghici și alți tineri întovărășiți din comuna Orbeasca de-abia au așteptat să ajungă la colectiviștii din Buzescu.

— E mai bine așa, că am venit aici, la fața locului, îmi spunea Ion Irimie. Înțelegem lucrurile mai în amănunt. La noi, în Orbeasca, sînt mulți tineri care au intrat acum, de curînd, în gospodăria colectivă, alții care au de gînd să facă cerere de înscriere și vor să afle cît mai multe despre felul cum trăiesc și muncesc cei din gospodăria colectivă.

Au pornit deci prin gospodărie, însoțiți de tinerii colectiviști. Au vizitat cele cinci grajduri construite din resurse locale numai în anul acesta. Magazia de cereale, tot nouă. Pătulele, pline cu porumb.

— Să construiți și voi tot așa, folosind resursele locale, le explicau colectiviștii. Vă costă mai puțin. Să dezvoltați mereu fondul de bază al gospodăriei, averea obștească, fiindcă de aici vine venitul personal al fiecăruia.

La grajdul de vaci Tudor I. Drăghici s-a oprit o clipă pe loc.

— Îmi plac vacile voastre. Sînt frumoase și dau lapte mult. Dar spuneți-mi, cine are grijă de ele? Îngrijitorul e așa, de capul lui, la fîn, tărîțe, și alte furaje cît și cînd vrea el și le dă animalelor? Cum e?

Cînd li s-a explicat pe larg că fiecare îngrijitor are grijă de 10-12 vaci, că fiecare vacă are rația ei zilnică de furaje, în raport de laptele pe care-l dă, că există un program de grajd pe care îngrijitorii îl respectă cu strictețe, că totul în gospodăria colectivă este organizat după reguli bine chibzuite, Tudor Drăghici s-a luminat și mai mult la față. Era

PETRE GHELMEZ

(Continuare în pag. 2-a)

Sosirea în țara noastră a unei delegații a Consiliului de Stat al R. D. Germane

Duminică dimineața a sosit în Capitală o delegație a Consiliului de Stat al Republicii Democrate Germane, care va face o vizită în țara noastră.

Din delegație fac parte Manfred Gerlach, vicepreședinte al Consiliului de Stat al R. D. Germane, conducătorul delegației, Christoph Günther, membru al Consiliului de Stat, Wolfgang Olwein, directorul Uzinelor metalurgice „Gheorghi Dimitrov" din Magdeburg, Martin Stoinbruck, secretar al organizației P.S.U.G. a Uzinei metalurgice din Rudisleben, Fritz Globig, vechi activist al mișcării muncitorești din Germania. Din delegație face parte de asemenea Wilhelm Bick, ambasadorul R. D. Germane la București.

La sosire, în Gara de Nord, oaspeții au fost întîmpinați de tovarăși Anton Moisescu, vicepreședinte al Prezidiului Marii Adunări Naționale, Petre Drăgoescu, vicepreședinte al Marii Adunării Naționale, Mihail Gh. Bujor și Filip Geltz, membri ai Prezidiului Marii Adunări Naționale, deputați ai Marii Adunări Naționale, reprezentanți ai Ministerului Afacerilor Externe.

Au fost de față membrii Ambasadei R. D. Germane la București.

(Agerpres)

Stațiunile de mașini și tractoare și-au depășit planul anual

Stațiunile de mașini și tractoare și-au depășit planul anual. În total, a fost efectuat un volum de lucrări echivalent cu circa 14.000.000 de hectare arătură normală, ceea ce reprezintă o creștere simțitoare față de anul 1959, deși condițiile de muncă au fost mai grele. Continua înzestrare a S.M.T. cu noi tractoare și mașini, precum și sporirea numărului gospodăriilor colective, au făcut posibilă mecanizarea lucrărilor agricole pe suprafețe mari de teren, precum și scurtarea perioadelor de arături, însămînțare și recoltare.

O grijă deosebită a fost acordată extinderii sistemului de brigăzi permanente în gospodăriile colective. Numărul tractoarelor cu care lucrează aceste brigăzi a crescut cu circa 2.500 față de anul trecut. De asemenea, în atenția mecanizatorilor au stat organizarea muncii în schimburi duble, reducerea deplasărilor în gol, folosirea întregii capacități a tractoarelor, intensificarea întrecerii socialiste. Datorită acestui fapt, prețul de cost pe hantru a fost redus, obținîndu-se astfel importante economii. Potrivit datelor preliminate, în unele regiuni, printre care Oradea și Ploești, prețul de cost pe hectarul de arătură normală a fost redus cu 7 — 10 lei față de plan.

Sînt fruntașe stațiunile de mașini și tractoare Adamclisi, Topraisar, Bărcănești, Grivița și Valea lui Mihai, care au depășit volumul de lucrări stabilit cu 30 — 40 la sută.

În legătură cu rezultatele înregistrate pînă acum, Direcția Generală S.M.T. apreciază că acestea puteau fi mai mari. Deși, în general, planul anual a fost îndeplinit, totuși stațiunile din regiuni ca Hunedoara, Iași, Timișoara au rămas în urmă în campania de toamnă, ceea ce a diminuat procentul realizărilor pe țară. De asemenea au existat unele deficiențe în ce privește calitatea lucrărilor.

(Agerpres)

Cu 35 de zile înainte de termen

Muncitorii din sectorul industriei confecțiilor au îndeplinit cu 35 de zile înainte de termen planul anual de producție. Acest succes se datorește în primul rînd creșterii productivității muncii ca urmare a reutilării unor întreprinderi, organizării mai judicioase a proceselor de producție, reducerii consumurilor specifice de materie primă, precum și elanului cu care au lucrat muncitorii din acest sector.

Printre fabricile de confecții care și-au realizat mai devreme planul de producție pe 1960 se numără Fabrica de confecții „Gheorghe Gheorghiu-Dej", care în primele nouă luni ale anului a obținut peste plan economii în valoare de 28 milioane lei, fabrica „6 Martie" din Curtea de Argeș, care a îndeplinit planul anual la 3 noiembrie, Fabrica „Proletarul Roșu" din Bacău, „Mondiala" din Satu-Mare și altele.

Pînă acum au îndeplinit planul anual de producție 57 de întreprinderi din industria bunurilor de consum din care 24 aparțin industriei ușoare, iar 33 industriei alimentare.

(Agerpres)

La „Librăria noastră" din Bulevardul Magheru din Capitală, afluența de cumpărători.

În pragul majoratului

Ești tînăr, tovarășe Neacșu. Ai optsprezece ani. Ești în pragul vieții, cum se spune. Și tu, Iordache Mircea, și tu, Enache Constantin și tu, Matei Vasile.

În anul ăsta tovarășii voștri de muncă, prietenii, vor serba intrarea voastră în majorat. Voi, toți, veți fi sărbătoriți, și încă alte mii și mii de tineri asemenea vouă de pe cuprinsul țării. Aveți înaintea voastră chemarea ce trăiește în inimile tuturor muncitorilor: să făuriți, să construiți, să înălțați. E o misiune înaltă, o cinste și o încredere deosebită, cu care partidul nostru vă cinstește acum în pragul vieții, la vîrsta cînd vă luați cu mîndrie pe umeri marile ei răspunderi.

V-am privit cum mînuiți mașinile. Am văzut ce dau țării mîinile voastre de făurari. Și nu mi-am putut stăvili căldura inimii. Să stăm, așadar, de vorbă despre voi, despre vîrsta voastră.

★

Șeful de brigadă, comunistul Boerescu Dumitru, zăbovește cîteva clipe din treabă.

— Mă întrebi despre Enache al nostru? Ce să-ți spun... Un tînăr energic, talentat, cu multă inițiativă. Vîrsta lui? Optsprezece ani! Frumoasă vîrstă, nu? — mă întreabă el zîmbind cu bunătate și nostalgie.

Ochii șefului de brigadă strălucesc viu, ciudat de puternic.

— Cînd te gîndești la vîrsta asta, îți vin în minte o sumedenie de amintiri. Exact acum 18 ani am început ucenicia. Tot aici... Pe atunci, atelierele lui Voinea erau un iad. Se lucrau cîte 10-12 ore. La 18 ani, aproape 18 ore pe zi! Ucenicul trebuia să vină cu două ore înainte de începerea lucrului, să îndeplinească felurite corvezi, și pleca cu două ore mai tîrziu. Sîmbăta după masă nu aveam liber. Voinea ne făcuse program: corvoadă în atelier. Acum, vezi și dumneata. În locul atelierelor prăpădite ale lui Voinea, s-a înălțat uzina noastră. Ea poartă numele utecistului „Vasile Roaită". Cînd l-au împușcat jandarmii capitaliștilor, tot 18 ani avea și el...

Viața tînărului, a muncitorului de 18 ani, era chinuită ca vai de ea pe atunci. Ce să-ți mai spun despre asta... Acum în brigada mea sînt mulți tineri. Bratu Constantin, Enache Constantin și Neagu Constantin — am trei Constantini în brigadă — Iordache Mircea și alții, toți lăcătuși, pășesc astăzi în maturitate altfel decît am pășit noi. Să ne gîndim numai la un lucru: tineretul de azi are, în afara prezentului, el însuși înălțător, eroic, perspectiva măreață a viitorului. Congresul al III-lea al partidului a schițat acest viitor într-un vast plan de muncă și acțiune pe 15 ani de zile. Țelurile sînt precise. Și cînd aceste țeluri nu numai că le cunoști, dar ți-au devenit programul tău de viață, munca pentru înfăptuirea lor e o pasiune de fiecare zi, mîndria vieții tale. Ce poate fi mai frumos? Ai 18 ani, te uiți înapoi și privirile nu pot să cuprindă atîtea minunate realizări. Privești înainte, știi precis ce ai de făcut, vezi clar viitorul. Tot ce se plămădește e pentru tine, pentru cei ce muncesc alături de tine. La 18 ani ești puternic, viața îți stă în față. Frumoasă, minunată e vîrsta asta. Altceva ce să-ți mai spun?

★

Iordache Mircea lucrează în hala de montaj a Uzinelor „Vasile Roaită". Aplecat asupra unei mașini, cu ochelarii de protecție acoperindu-i privirile, urmărește cum mașina mușcă scrîșnind din fontă. Se întrerupe, privește de-a lungul mușcăturii și iar apropie piesa de mașină, atent, cu mi-

gală. Să stăpînești cu voința și priceperea ta iureșul unei mașini pînă acolo încît mișcările să aibă precizia sutimii de milimetru, să montezi cu siguranța meșterului, să depășești lună de lună cu 17-20 la sută planul de producție, toate acestea arată pricepere. Utemistul Iordache Mircea o are.

— Întreaga brigadă lucrează la asamblarea pompei verticale „Dunărea 750", spune el grav, serios, preocupat. Gîndurile lui Iordache sînt legate de montajul acestei unelte atît de necesare agriculturii, de ideea de a realiza înainte de termen planul de producție. Planul de producție al brigăzii, știe foarte bine Iordache Mircea, nu este numai al ei. Este și al gospodăriei colective de pe întinsul Bărăganului, care va iriga noi suprafețe cu ajutorul pompelor făurite de mîinile lor, și al petroliștilor, al întregii țări.

Și înainte vreme un tînăr de 18 ani se întreba ce-i va aduce ziua de mîine. Putea să nu vadă exploatarea, șomajul, incertitudinea? Tînărul de astăzi ajuns la 18 ani, atinge nu numai vîrsta majoratului. Înseși preocupările lui sînt majore. Tînărul de astăzi participă la desăvîrșirea socialismului, problemele mari ale uzinei sale, ale țării sale sînt și ale lui, îl interesează și-l preocupă în cel mai înalt grad.

★

Stanciu George a împlinit 18 ani la 21 noiembrie. A învățat meseria la școala de calificare a uzinei și a fost angajat la 27 septembrie 1959. Un an și mai bine de cînd este lucrător. Ce l-a atras mai mult în acest an? Despre asta pot vorbi pionierii din clasele a V-a B și a VI-a A ale Școlii mixte nr. 50 din București pentru că utemistul Stanciu este instructor la școala patronată de uzină. Nu este tulburătoare această preocupare a tînărului nostru? El însuși a crescut într-un detașament de pionieri — păstrează încă cravata de pionier, prima lui

ROMULUS ZAHARIA

(Continuare în pag. 3-a)

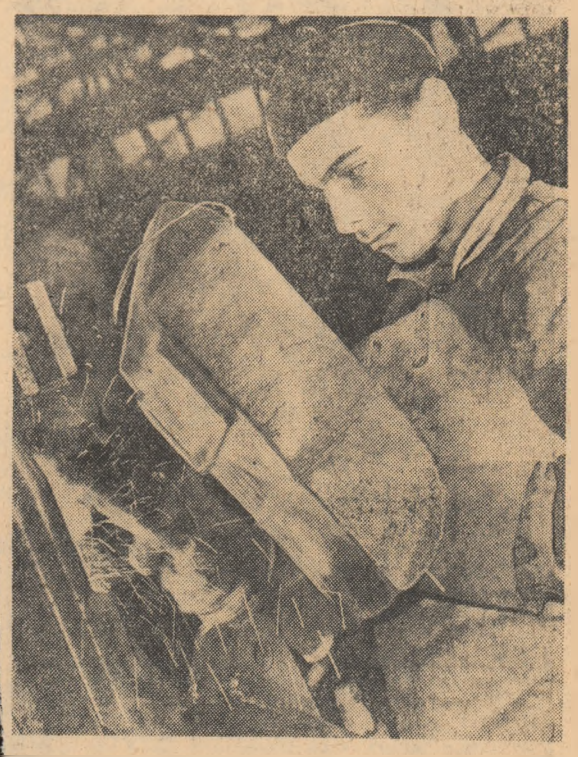

„O sudură trainică", aceasta este preocuparea tînărului Constantin Mircea, sudor la Uzinele „Steaua Roșie" din Capitală. Titlul de fruntaș în muncă este meritat pe deplin.

Foto: N. STELORIAN

TELEGRAMĂ

Tovarășului ENVER HODJA,
Prim-secretar al Comitetului Central al Partidului Muncii din Albania

Tovarășului MEHMET SHEHU,
Președintele Consiliului de Miniștri al Republicii Populare Albania

Tovarășului HADJI LLESHI,
Președintele Prezidiului Adunării Populare a Republicii Populare Albania

Tirana

În numele Comitetului Central al Partidului Muncitoresc Romîn, al Consiliului de Miniștri, al Prezidiului Marii Adunări Naționale și al poporului romîn, vă transmitem dv. și poporului frate albanez calde felicitări și urări de noi succese cu prilejul celei de-a 16-a aniversări a eliberării Albaniei de sub jugul fascist.

Poporul romîn se bucură din toată inima de succesele obținute de poporul albanez, sub conducerea Partidului Muncii din Albania, în dezvoltarea industriei și agriculturii, în ridicarea nivelului de trai, în opera de construire a socialismului în patria sa.

Ne exprimăm convingerea că însuflețite de măreața cauză a socialismului, popoarele noastre vor dezvolta necontenit relațiile lor de prietenie și colaborare frățească, pe baza învățăturii atotbiruitoare a marxism-leninismului și a principiilor internaționalismului proletar, contribuind astfel la întărirea unității de nezdruncinat a lagărului socialist.

De ziua mării dv. sărbători naționale, vă urăm dv. și tuturor oamenilor muncii din R. P. Albania noi succese în construirea socialismului, în lupta pentru triumful principiilor coexistenței pașnice, a cauzei păcii și colaborării în lumea întreagă.

GH. GHEORGHIU-DEJ
Prim-secretar al Comitetului Central al Partidului Muncitoresc Romîn

CHIVU STOICA
Președintele Consiliului de Miniștri al Republicii Populare Romîne

ION GHEORGHE MAURER
Președintele Prezidiului Marii Adunări Naționale a Republicii Populare Romîne

TELEGRAMĂ

Președintelui Republicii Populare Federative Iugoslavia
IOSIP BROZ TITO

Belgrad

Cu prilejul zilei de 29 noiembrie, sărbătoarea națională a R.P.F. Iugoslavia, vă rog să primiți, tovarășe președinte, în numele poporului romîn și al meu personal, sincere felicitări și cele mai bune urări pentru dv. personal și prosperitatea popoarelor Iugoslaviei.

ION GHEORGHE MAURER
Președintele Prezidiului Marii Adunări Naționale a Republicii Populare Romîne

Sport

Din săli și stadioane

Rugbi

Etapa de duminică a campionatului republican de rugbi a fost marcată de două mari surprize. În revenire de formă echipa C.S.M.S. Iași a întrecut cu scorul de 10-3 echipa Dinamo București, iar la Cluj echipa locală Știința a obținut un nesperat rezultat de egalitate: 3-3 cu fruntașa clasamentului: C.F.R. Grivița Roșie.

Alte rezultate înregistrate: Știința București — Petrolul Ploești 30-5; Progresul București — Știința Timișoara 3-0; Metalul București — Constructorul București 3—0; Știința Petroșani — C.C.A. 0-16.

Șah

În turneul internațional de șah al țărilor baltice care are loc la Leningrad, după 10 runde pe primul loc în clasament se află marele maestru sovietic Mark Taimanov cu 8 puncte, urmat de Unzicker (R. F. Germană) — 7½ puncte, Gipslis (R.S.S. Letonă) — 7 puncte.

Fotbal

Prima parte a popularei competiții de fotbal — campionatul categoriei A s-a încheiat odată cu cea de-a 13-a etapă care a produs și schimbarea liderului în clasament. Înfrângerea cu scorul de 3-1 (2-0) a echipei Dinamo București la Brașov în fața echipei locale Steagul Roșu și o nouă victorie a C.C.A. cu 2-0 asupra formației Dinamo Bacău au determinat stabilirea echipei campioane de toamnă. Astfel, C.C.A. a acumulat 20 de puncte, cu un punct mai mult decît Dinamo București. De-a lungul jocurilor susținute, din rindurile echipei militare s-au remarcat în mod deosebit Constantin, realizatorul celor mai multe goluri (14) din acest campionat, Bone, Raksi, Staicu, Jenei și Tătaru.

După un lung șir de insuccese, Farul Constanța a înregistrat o victorie pe teren propriu, întrecînd echipa Știința Cluj cu scorul de 1-0 (1-0), fără însă a putea scăpa de ultimul loc al clasamentului. La Timișoara echipa Știința din localitate a înregistrat scorul etapei, întrecînd cu 6-2 (5-0) pe Minerul Lupeni. Victoria echipei timișorene a fost marcată de revirimentul impresie, repurtînd victoria cu scorul de 5-1 (3-0).

★

Peste 50.000 de spectatori au urmărit duminică la Sofia întîlnirea internațională de fotbal dintre echipele reprezentative ale R. P. Bulgaria și Turciei. Fotbaliștii bulgari au terminat învingători cu scorul de 2-1 (0-1) prin punctele realizate de Kolev și Iliev.

Sport al bărbăției, curajului, al forței și îndemînării luptele ne oferă totodată și spectacole interesante. Iată o imagine de la o întrecere duminicală disputată în sala sporturilor Floreasca din București.

Box

Pugiliștii clubului „Metalul București" au obținut duminică dimineața în sala de festivități a Uzinelor „23 August" a doua victorie în turneul final al „Cupei F. R. Box" întrecînd cu scorul de 22-18 echipa C.S.M. Galați. Un rezultat surprins a furnizat tînărul Gh. Dumitru (Metalul) care l-a învins la puncte pe Gh. Eremia (C.S.M.) O formă bună a arătat D. Done (Metalul) învingător prin abandon în meciul cu V. Filiuță (C.S.M.).

În ultimul meci al turului turneului final echipa Metalul va întîlni simbătă la Craiova echipa locală Dinamo.

★

Într-un meci internațional de box, echipa selecționată a tineretului din R. P. Polonă a învins cu scorul de 12-8 echipa de tineret a R. P. Ungare.

Gimnastică

După 3 zile de întreceri, duminică seara au luat sfîrșit în sala sporturilor Floreasca întrecerile campionatelor republicane de gimnastică. Reeditînd performanțele de anul trecut echipele Știința București (femei) și Dinamo București (bărbați) și-au păstrat titlurile de campioane ale țării. La individual tricourile de campioni au fost cucerite de Elena Leușteau (Știința) și Frederic Orendi (Dinamo).

Haltere

Cu prilejul desfășurării campionatelor de haltere ale R. S. S. Ucrainene, tînărul sportiv Ghenadii Troițki, în vîrstă de 22 de ani, a realizat în limitele categoriei semigrea excelenta performanță de 460 kg (145 — 135 — 180 kg) la cele trei stiluri. Rezultatul lui Troițki este al doilea din lume în acest sezon și constituie totodată un nou record al R. S. S. Ucrainene.

Hochei pe gheață

Duminică seara la Moscova echipa canadiană de hochei pe gheață „Chatam Maroons", cîștigătoarea „Cupei Allan", a susținut meciul revanșă cu selecționata cluburilor din Moscova. Prestînd un joc rapid și eficace hocheiștii sovietici au terminat învingători la un scor categoric: 11-2 (1-0; 5-1; 5-1).

Handbal

În cadrul meciurilor preliminarii ale campionatului mondial masculin de handbal în 7, echipa Danemarcei a învins cu scorul de 22-13 (9-6) echipa Norvegiei. În urma acestui succes echipa daneză s-a calificat pentru turneul final al campionatului mondial.

(Agerpres)

Nina Gheorghe, elevă a unei școli profesionale din Constanța s-a impus la recentele campionate de gimnastică ale R.P.R. ca o autentică speranță pentru sportul nostru de performanță. V-o prezentăm pe tînăra gimnastă constănțeană, evoluînd la paralele inegale.

O absență nemotivată

Echipa Progresul II își aștepta adversarii — reprezentanții Clubului sportiv școlar. Minutele treceau unul după altul. Arbitrul întîlnirii aștepta și el. Desigur, meciul ar fi putut să înceapă la ora stabilită. Numai că, spre dezamăgirea publicului spectator echipa Clubului sportiv școlar nu se prezenta la masa de joc. De ce?

Răspunsul la această întrebare se găsește în slaba preocupare a conducerii clubului pentru promovarea unui număr cît mai mare de elevi în activitatea competițională la tenis de masă. Clubul sportiv școlar are o echipă care activează în cadrul categoriei I a. Conform regulamentului, clubul trebuia ca, pe lîngă această echipă, să creeze atît la fete cît și la băieți cîte o echipă de tineret, cu care să se prezinte în Campionatul de tineret al Capitalei.

A respectat oare conducerea clubului această prevedere regulamentară? Situația existentă dovedește că nu. La Clubul sportiv școlar o asemenea echipă nu există. Iată de ce clubul s-a aflat în situația de a nu putea trimite o echipă care să-l reprezinte în Campionatul de tineret al Capitalei. Care sînt oare cauzele care au provocat această situație? Oare nu sînt elevi care să poată fi recrutați în asemenea echipe? Nu! Clubul sportiv școlar dispune de un număr mare de tineri amatori pentru tenis de masă. Cine altul dacă nu Clubul sportiv școlar ar putea antrena în activitatea competițională la tenis de masă, ca și alte ramuri sportive foarte mulți elevi? Și totuși, conducerea clubului n-a făcut acest lucru. Este bine să arătăm că rezultate bune în această privință a obținut Clubul sportiv „Constructorul" care s-a detașat net în acest concurs, reușind să înscrie în campionatul de tineret al Capitalei nu mai puțin de patru echipe, două de băieți și două de fete. Mai mult chiar, echipele prezentate de „Constructorul" au dovedit o bună pregătire, clasîndu-se pe primele locuri.

Slaba preocupare față de antrenarea elevilor la tenis, de masă, dăunează muncii de depistare și promovare a tinerelor talente din rîndurile elevilor Capitalei. Conducerea Clubului sportiv școlar trebuie să analizeze profund această problemă, să tragă concluziile corespunzătoare și să ia măsuri pentru alcătuirea unor echipe de tineret bine pregătite pentru tenis de masă.

M. PUFAN

A RĂMAS ÎN UMBRĂ...

Impresiile lui „Niță Scandal" pe marginea unor meciuri de fotbal

Dacă pentru unele interviuri trebuie să alergi cîteva zile, să duci tratative cu secretarele sau să faci anticameră, pentru o convorbire cu „Niță Scandal", n-ai decît să te deplasezi pe un stadion, te așezi lîngă el și aștepți.

Niță urmărește fascinat partida de fotbal, dă din mîini, se agită. Dacă centrul înaintaș se află în careul de 16 m. și întîrzie să tragă atunci... trimite el un șut în spatele spectatorului din față.

— Huooo! Dă-l afară! Arde-l la cotoaie mă!

L-am recunoscut și de data aceasta. „Niță Scandal" era însă trist. Stătea ca un mieluțel și nu scotea un cuvînt. Privea plictisit, aproape indiferent. Nici nu s-a terminat bine meciul și, iată-l, se ridică să plece.

— Aș vrea să-ți solicit un scurt interviu...

— Zi!

— De ce pleci înainte de terminarea meciului?

— Nu mai are nici un haz. M am plictisit.

— Înainte-i sfătuiai pe jucători să se lovească. Acum...?

— Sfaturile mele nu mai au acum nici un rost. Nici nu apuc să zic „rade-l" că el, din proprie inițiativă, l-a și atins. Așa cum au făcut de pildă, Seredai și Eftimie. Lui Birsan nici nu aveam de gînd să-i spun să-și lovească adversarul, dar el, a și aruncat cu mingea în capul lui Selymessi.

— Pînă acum obișnuiai să înjuri, dar azi nu ți-a ieșit din gură nici o ocară. Care-i cauza?

— Se pricep și alții la asta. Cred că nici odată nu o să-mi pot îmbogăți vocabularul ca să-l întrec pe Dungu. El a devenit „trimisul" meu pe teren. Acum spune și dumneata ce rost mai am eu? Văd bine că pe Dungu îl secondează Apolzan, Voinescu.

— Și ce ai de gînd să faci de acum?

— Mă iau de alt sport.

Și „Niță Scandal" a plecat abătut de pe stadion.

GH. NEAGU

O școală împlinește un veac

(Urmare din pag. 1-a)

liceului „Matei Basarab" de la 23 August pînă în prezent.

Dar este de ajuns să parcurg în memorie lăcașul liceului la vremea cînd eram învățăcel și eu și alții, martori azi la cele înfăptuite, și să revăd modestia în care era ținut atunci. Pot să văd sala în amfiteatru pentru științele fizico-chimice, cînd regretatul profesor Golescu oficia grav și convins, din pasiune profesorală, asupra unor modeste ca număr și importanță recuzite științifice... Pot să-mi amintesc cum profesorul de muzică, abia a izbutit cu chete, cu contribuții modeste să adune fondurile pentru o orgă și cîteva instrumente pentru o măruntă orchestră.

Să ne gîndim ce înzestrare au școlile medii, și cele mai îndepărtate școli de sate, prin grija guvernului și partidului azi.

În vreme ce reflectam la toate acestea a sosit timpul, și oficialitatea urmată de foștii elevi și profesori, de cadre didactice actuale, s-au îndreptat către locul unde, sub alba fîșie l[illegible] gănată de vînt, erau însemnate cu slove de aur, pe ma[illegible] mură, anii de aducere amin[illegible] ai începutului, ai așezării ac[illegible] stui lăcaș de cultură, care în[illegible] plinea în acea zi un veac.

Un veac, dar totuși fără c[illegible] țiva ani. Fiindcă de la ac[illegible] prag al lui 23 August s-a [illegible] dăugat la acest liceu și un cu[illegible] seral pentru muncitori. El fii[illegible] ționează de 10 ani, dar are semn[illegible] ficația unui veac și va da ro[illegible] de pentru veacurile viitoare. F[illegible] celor ce muncesc, învățau [illegible] mari greutăți altădată, sau [illegible] puteau învăța deloc. Azi, slov[illegible] e pentru el, care făuresc tot [illegible] împlinește și duce mai depar[illegible] viața, pentru copiii lor, și [illegible] aceea, cînd a fost dezvelit [illegible] placa parcă literele de aur l[illegible] ceau mai tare, vorbind de vi[illegible] sta unui edificiu de cultură ca[illegible] s-a tîrît pînă în pragul acest[illegible] ere noi, ca să străbată vîrst[illegible] veacuri noi, ale unei patrii [illegible] așezate pe alte temelii.

In vizită la colectiviști fruntași

(Urmare din pag. 1-a)

tocmai ceea ce visa el acasă: să facă lucrul cu răspundere, cu cap. Da, asta îi plăcea mult în gospodăria colectivă!

După vizita făcută în colectivă, Drăghici s-a dus și pe la cîțiva colectiviști acasă să le viziteze gospodăriile. La fel au făcut și ceilalți tineri. El a fost oaspetele lui Stoica Constantin și a văzut că acesta duce o viață îndestulată, lipsită de griji. A mai fost și pe la alți colectiviști și a găsit la fel. Ce-i mai trebuia altceva să se convingă că drumul gospodăriei colective și drumul belșugului?

— Hotărît eram mai dinainte să mă înscriu, a spus el celorlalți. Acum m-am hotărît să fac cererea cît mai degrabă, și nu mai întîrzii.

Pe Ion Antea îl interesa felul în care se calculează ziua muncă și cît au primit colectiviștii de la Buzescu pentru fiecare zi muncă anul acesta. Tinerii colectiviști i-au arătat că normativele arată clar cît procente se socotesc pentru fiecare lucrare în parte și c[illegible] dacă muncești bine poți fac[illegible] chiar și două zile muncă în tr-o zi de lucru. Că lor, colec[illegible] tiviștilor din Buzescu, li s-a cuvenit anul acesta cîte 4,[illegible] kg grîu, 10,5 kg porumb știu[illegible] leți, 0,600 kg cartofi și alte a[illegible] limente precum și 6 lei pentru fiecare zi muncă.

Întrebări, care mai de car[illegible] mai interesante, răspunsuri a[illegible] mănunțite, explicații pe larg[illegible] pînă seara tîrziu cînd, în cin[illegible] stea oaspeților, brigada artis[illegible] tică de agitație a tinerilor di[illegible] Buzescu a prezentat un fru[illegible] mos program artistic în car[illegible] se vorbea despre succesele gos[illegible] podăriei lor colective, despr[illegible] colectiviștii fruntași cu car[illegible] gospodăria se mindrește.

— Vizita asta și tot ce an[illegible] vorbit aici o să ne ajute foart[illegible] mult în gospodăria noastră co[illegible] lectivă din Orbeasca — spu[illegible] nea la despărțire Tudor Drăghici. O să le spunem și celo[illegible] de acasă ce am văzut aici și [illegible] să-i chemăm alături de noi în gospodărie. Îmi pare rău că n-au putut să vină toți s[illegible] vadă cu ochii lor viața într-[illegible] gospodărie colectivă fruntașă. Dar nu-i nimic. Peste puțin timp vom face și noi la Or[illegible] beasca la fel ca tovarășii noș[illegible] tri de-aici, din Buzescu.

Și are dreptate Drăghici. Tinerii întovărășiți și noii co[illegible] lectiviști din Orbeasca și-a[illegible] lămurit multe lucrări cu oca[illegible] zia acestei vizite. Este o me[illegible] todă bună de popularizare [illegible] rezultatelor gospodăriilor co[illegible] lective, de atragere a tinerilo[illegible] întovărășiți în gospodări[illegible] colectivă, pe care comitetu[illegible] organizației de bază U.T.M. din Orbeasca o poate folos[illegible] și pe viitor cu rezultate fru[illegible] moase.

Îmbunătățirea organizării și funcționării Notariatului de Sta[illegible]

În scopul simplificării [illegible] îmbunătățirii aparatului no[illegible] tarial pentru a se asigura în[illegible] deplinirea activității notariale [illegible] fără pierdere de timp, depla[illegible] sări și cheltuieli inutile di[illegible] partea oamenilor muncii [illegible] organizațiilor socialiste, Pre[illegible] zidiul Marii Adunări Națio[illegible] nale și Consiliul de Miniștr[illegible] au aprobat o nouă formă d[illegible] organizare și funcționare [illegible] Notariatului de Stat.

Noua reglementare preve[illegible] de, printre altele, că comite[illegible] tele executive ale sfaturilo[illegible] populare comunale și orășe[illegible] nești, unde nu există nota[illegible] riate de stat, pot îndeplini [illegible] activități notariale, cum [illegible] sînt legalizarea de copi[illegible] de pe acte de stare civilă [illegible] și alte acte eliberate de [illegible] organizațiile socialiste, autenticarea sau legalizarea de semnături de pe unele acte pînă la valoarea de 3.000 le[illegible] etc.

De asemenea organizațiile socialiste sînt autorizate a le[illegible] galiza copii de pe actele emi[illegible] se de ele, semnăturile de pe [illegible] orice declarație și a certifica[illegible] conformitatea cu originalul a[illegible] oricăror acte care se depun [illegible] pentru completarea dosarului [illegible] școlar, militar, de pensie sau [illegible] de ajutor familial, precum și [illegible] pentru stabilirea vechimii în [illegible] muncă.

Se stabilește că în anumite [illegible] cazuri notarul poate îndeplini actele notariale și în afara sediului Notariatului la care funcționează.

Antrenorul Viorel Moraru într-o discuție de... culise cu elevii și colegii săi de echipă, autorii unei performanțe demne de invidiat: formația de rugbi C.F.R. „Grivița Roșie cucerește în acest an pentru a patra oară titlul de campioană a R.P.R.

Împrejurimile stadionului „Constructorul" a găzduit duminica cea de a V-a etapă a Campionatului republican de motocros. În fotografie Traian Macarie (Dinamo) campion republican la categoria 175 cm³

Foto: V. RANGA

U.T.A.—RAPID: 2-2 (1-1)

Pe stadionul Giulești s-a disputat luni ultimul meci Rapid — U.T. Arad din cadrul turului campionatului categoriei A la fotbal. Jocul s-a încheiat cu un rezultat de egalitate: 2-2 (1-1). Au marcat pentru gazde Văcaru (din 11 m), Balint, iar pentru oaspe[illegible] Petschowski și Pîrcălab (di[illegible] tr-o lovitură de la 11 m). [illegible] urma acestui meci U.T. Ara[illegible] ocupă locul 3 în clasament cu 16 puncte, iar Rapid se afl[illegible] pe locul 7 cu 12 puncte.

Ploaia începuse încă de dimineață. Noul stadion din Roșiori era complet desfundat și asta toamnă ozi, cînd era zi de antrenament pentru fotbaliști. Încă înainte de-a ieși jucătorii din vestiar sosiseră deja spectatori. Era doar ultimul antrenament în vederea întîlnirii „cheie" cu for[illegible]

susținuse partida dificile în barajul pentru promovarea în categoria secundă de fotbal. În gara orașului îi aștepta o mulțime de oameni, pionieri cu brațele încărcate de flori. Entuziaștii roșioreni i-au purtat pe brațe de bucurie.

juniori: Cotet, David, Georgescu, Adamescu, Dinu. Facem cu ei ăștia o echipă...

Zis și... aprobat de membrii consiliului asociației.

Ce-i leagă oare pe noii veniți de acest oraș, de preocupările locuitorilor săi, în ce măsură no[illegible]

acum la terminarea turului campionatului în zona de retrogradare. Conducătorii echipei erau încă de la începutul acestei întreceri frămîntați de multe probleme: au construit un stadion nou, au găsit un alt an[illegible]

sesc din producție nu li se va plăti salariul. Uneori i-am scos din restaurante sau le-am strioat jocul de cărți.

— Odată sau de două ori, ne mărturisea antrenorul, am rugat pe unul dintre jucători să citească celorlalți lecții pedagogice.

S-a întrebat însă vreodată antrenorul Peretz ce autoritate pedagogică prezintă el de vreme ce el însuși lipsește uneori din producție și acordă concesii elevilor săi privind programul de antrenament?

Lacunele de ordin moral care au adus echipa în această situație, trebuie să facă obiectul unei analize profunde. Pregătirii tehnice trebuie să i se acorde o atenție mare. În aceeași măsură, trebuie acordată o deosebită grijă educării jucătorilor într-un spirit sănătos. Trebuie scoase din echipă „păsările călătoare" și promovați tineri care țin cu adevărat la culorile echipei lor, care îndrăgesc sincer sportul, care să aducă în echipă un suflu nou, sănătos. Nu prin concesii față de apucăturile retrograde, ci printr-o exigență mereu sporită față de pregătirea sa morală și tehnică se crește un sportiv. Acest adevăr trebuie să și-l însușească și antrenorul și conducerea asociației.

Organizația U.T.M., asociația sportivă trebuie să sprijine munca antrenorului, să-i angreneze pe acești sportivi într-o intensă activitate de producție, să-i mobilizeze în acțiunile obștești pe care le inițiază, în viața organizației noastre. Numai așa „unsprezecele" feroviar din Roșiori, va putea scăpa de rușinoasa taimă pe care o are acum.

VASILE RANGA

VIAȚA DE ORGANIZAȚIE

În centrul dezbaterilor — dezvoltarea colectivei

Dochia, sat așezat la răscrucea hotarelor a patru foste moșii, este în întregime colectivizat. În 1952, cînd s-au unit în gospodărie primele 78 de familii, averea obștească a tinerei colective se ridica la modesta sumă de 33.000 de lei. Acum, toate cele 819 familii din Dochia, raionul Piatra Neamț, au devenit colectiviste. Terenurile gospodăriei se întind pe mai bine de 1.500 de hectare. La sfîrșitul anului, cînd toate produsele vor fi rostuite în hambare și magazii, averea colectivă a dochienilor va fi mai mare de 1.300.000 de lei.

Despre dezvoltarea gospodăriei în acest an, despre contribuția pe care au adus-o ei la rezultatele obținute de gospodărie au discutat utemiștii în adunarea de dare de seamă și alegeri a organizației U.T.M. din gospodărie.

Darea de seamă precum și discuțiile purtate pe marginea ei au făcut o analiză multilaterală a muncii desfășurate de către organizația U.T.M., sub conducerea organizației de partid, în vederea antrenării întregului tineret în lupta pentru consolidarea economico-organizatorică a gospodăriei. Tinerii din cadrul brigăzilor de cîmp au efectuat, în marea lor majoritate, lucrări de bună calitate la însămînțări, la întreținerea culturilor, precum și la recoltări. Ca urmare a muncii de calitate prestată de toți colectiviștii și deci și de tineri, s-au obținut recolte bune cu toate că în acest an condițiile naturale n-au fost îndeajuns de prielnice. Astfel, producția medie la hectar obținută în această gospodărie a fost de 1.350 de kilograme la grîu, 1.400 la orz, 3.000 la porumb etc. S-a relevat faptul că în brigada de cîmp condusă de comunistul Tudose Dumitru, toți tinerii au îndeplinit numărul minim de zile muncă stabilit de către hotărîrea adunării generale a gospodăriei.

În cursul acestui an venituri mari a adus gospodăriei grădina de legume și zarzavaturi. Valoarea producției date de grădină se ridică la peste 500.000 de lei. Sînt mulți tineri harnici care lucrează aici. Chirilă Constantin, Asăftanei Mihai, Airinei Nicolina, Popa Mihai, Proca Aglaia și Băieșu Elena sînt numai cîțiva dintre ei.

Gospodăria agricolă colectivă din Dochia are un sector zootehnic dezvoltat; 212 bovine dintre care 103 vaci cu lapte, 380 oi, 60 de porci, 1.200 de păsări etc. La sectorul zootehnic lucrează cîțiva tineri harnici, utemiști de nădejde, cum sînt Vasile Cozma, Păduraru C. Mihai, Iacob I. Mihai, pentru care munca la sectorul zootehnic a constituit o sarcină de onoare.

Adunarea generală a arătat însă faptul că organizația U.T.M. n-a acordat atenție suficientă organizării tineretului din brigăzile de cîmp. Majoritatea celor care au luat cuvîntul au criticat cu asprime biroul organizației U.T.M. din gospodărie pentrucă nu a propus Consiliului de conducere organizarea unor echipe de tineret în cadrul brigăzilor de cîmp.

În adunare, s-a arătat de asemenea, că unii utemiști cum sînt Proca Nicolaie, Vasile Vătămanu și alții fac uneori lucrări de slabă calitate, iar alții: Vlad Ana, Pantazi Adela, Olteanu Virginia și Luca Vlad nu participă cu regularitate la muncă în gospodărie. Biroul organizației U.T.M. nu a muncit însă cu acești tineri, nu a stat de vorbă cu ei, nu i-a pus în discuția adunării generale pentru atitudinea lor.

În cea de a doua parte a adunării generale a fost prezentat proiectul de hotărîri. Pentru întocmirea lui biroul organizației U.T.M. a luat măsuri cu mult timp înainte. Un număr de utemiști fruntași, care cunosc bine munca tineretului din gospodărie, printre care se aflau Bădulici Anna, Găbăroi Minodora, Cilibiu Mircea, Găman Dumitru au discutat cu președintele gospodăriei, tovarășul Stan Gheorghe, cu tovarășii din consiliul de conducere, cu brigadierii, utemiști și tineri fruntași în gospodărie, cu tovarășii de la sfatul popular etc., în vederea stabilirii sarcinilor pe care și le poate asuma organizația U.T.M. în planul său pe anul 1961.

Proiectul a fost supus apoi discuției adunării generale a organizației U.T.M. Utemiștii au arătat că el este bine întocmit, că ține seama de posibilitățile existente în gospodărie, de capacitatea de muncă a organizației U.T.M., și că obiectivele propuse pot fi îndeplinite și chiar depășite. Vasile Țuțu, Dornescu N. Gheorghe, Cilibiu Maria, Băieșu Elena, Cilibiu Mircea, în cuvîntul lor, au arătat că sarcinile pe care și le propune organizația U.T.M., pentru anul viitor pot fi îndeplinite numai organizînd bine munca, numai antrenînd pe toți utemiștii la îndeplinirea lor, controlînd și îndrumînd în permanență modul în care se înfăptuiesc aceste obiective. Pe marginea proiectului de hotărîri s-a înscris la cuvînt și tovarășul Stan Gheorghe, președintele gospodăriei agricole colective. El a arătat că organizația U.T.M. are toate condițiile pentru îndeplinirea sarcinilor pe care și le-a propus pentru anul viitor și i-a asigurat pe utemiști că vor fi ajutați în permanență și îndeaproape de către organizația de partid, de către consiliul de conducere și de către toți colectiviștii. Tovarășul Stan a asigurat adunarea generală a organizației U.T.M. că sarcinile pe care și le-au asumat utemiștii vor fi făcute cunoscute de către consiliul de conducere și adunării generale de sfîrșit de an a colectiviștilor. Deci, în activitatea sa viitoare organizația U.T.M. va primi un sprijin prețios și are toate condițiile pentru ca într-o gospodărie fruntașă și care își propune să se mențină și mai departe fruntașă să-și desfășoare activitatea o organizație U.T.M. fruntașă.

★

Publicăm mai jos cîteva dintre prevederile hotărîrii adunării generale a organizației U.T.M.

Adunarea generală a organizației U.T.M. din G.A.C. „Tudor Vladimirescu" din comuna Dochia, raionul Piatra Neamț, a analizat activitatea depusă de către organizația U.T.M. în perioada noiembrie 1959 — noiembrie 1960 — și a hotărît următoarele:

În vederea intensificării muncii organizației U.T.M., pentru a ridica contribuția tineretului la dezvoltarea și înflorirea gospodăriei noastre, adunarea generală hotărăște:

1. Intensificarea preocupărilor organizației U.T.M. pentru antrenarea întregului tineret la munca de producție în colectivă. În anul 1961 gospodăria noastră va cultiva grîu pe o suprafață de 420 de hectare de pe care s-a planificat să se obțină o producție medie la hectar de 2000 de kilograme. Culturii porumbului i-au fost destinate 450 de hectare cu o producție medie de 3000 de kilograme la hectar:

Pentru ca tineretul să contribuie din plin la obținerea producțiilor planificate, organizația U.T.M. va propune consiliului de conducere să organizeze în fiecare din cele 7 brigăzi de cîmp cîte o echipă de tineret. Avînd în vedere că în anul 1961 se va da o atenție deosebită grădinii de legume mărindu-se în acest fel suprafața destinată grădinii de legume de la 40 de ha la 60 de ha organizația U.T.M. va propune consiliului de conducere organizarea a două echipe de tineret la grădină, pentru care vor fi recomandați cei mai buni utemiști.

Prevederi importante și-a propus în planul său gospodăria în vederea dezvoltării sectorului zootehnic. Astfel numai numărul vacilor de lapte va crește de la 102 la 286 capete. Este deci necesar să se mărească numărul îngrijitorilor de animale. Pentru aceasta organizația U.T.M. va recomanda 15 utemiști dintre cei mai buni care să lucreze în sectorul zootehnic. Cinci dintre aceștia, cu sprijinul consiliului de conducere, vor merge la G.A.S. Girov pentru a se califica în meseria de crescători de animale.

2. În cadrul acțiunilor care se vor desfășura pentru dezvoltarea gospodăriei noastre colective organizația U.T.M. își propune să realizeze prin muncă patriotică următoarele obiective:

a) săparea unui șanț pe lungimea de 20 de m și pregătirea materialului (beton) necesar construcției unei adăpători pentru animale pe islazul comunal.

b) confectionarea a 20 000 de bucăți de cărămizi pentru construirea unui garaj și a unei remize de uscate.

c) transportarea pe terenul grădinii de zarzavaturi a 200 de tone gunoi de grajd pentru răsadnițe.

d) curățirea și întreținerea a 30 ha de islaz.

e) în primăvară, în gospodărie vor fi amenajate 2 izvoare pe o suprafață de 10 ha. Prin munca patriotică tineretul va săpa și transporta 1500 m.c. de pămînt.

f) Tinerii colectiviști vor însilozа 20 de vagoane porumb siloz.

I. ȘINCA

Pe marginea adunării generale de dare de seamă și alegeri a organizației U. T. M. din G.A.C.-Dochia

TELEGRAME

Cu ocazia sărbătorii naționale a poporului albanez, tov. Avram Bunaciu, ministrul Afacerilor Externe al R. P. Romîne, a adresat ministrului Afacerilor Externe al R. P. Albania, Behar Shtylla, o telegramă prin care-i transmite cele mai calde felicitări.

★

Cu ocazia sărbătorii naționale a popoarelor R.P.F. Iugoslavia, ministrul Afacerilor Externe al R. P. Romîne, Avram Bunaciu, a adresat o telegramă secretarului de stat pentru Afacerile Externe al R.P.F. Iugoslavia, Kocea Popovici, prin care-i transmite sincere felicitări.

Cuvîntarea ambasadorului R P. Albania la București, la posturile noastre de radio și televiziune

Luni seara, ambasadorul R. P. Albania la București, Hasan Alimerko, a ținut o cuvîntare la posturile noastre de radio și televiziune cu prilejul celei de-a 16-a aniversări a eliberării Albaniei de sub jugul fascist.

Conferință

Luni seara, în sala Lectoratului central al Societății pentru Răspîndirea Științei și Culturii din Capitală, Gh. Bănățeanu, proiector al Institutului de Petrol, Gaze și Geologie din București, a conferențiat despre realizările R. P. Albania.

Membrii delegației de industriași francezi au părăsit Capitala

Delegația de industriași francezi care a vizitat țara timp de mai multe zile și a avut convorbiri cu privire la dezvoltarea relațiilor economice dintre R.P. Romînă și Franța, a părăsit luni la amiază Capitala.

Membrii delegației au fost salutați la plecare pe aeroportul Băneasa de Mihai Ciobanu, președintele Camerei de Comerț a R.P. Romîne, Dionisie Ionescu, șeful Ceremonialului de Stat, Mircea Petrescu, consilier economic al Legației R.P. Romîne la Paris, precum și de funcționari superiori din Ministerul Comerțului.

Au fost de față reprezentanți ai Legației Franței la București.

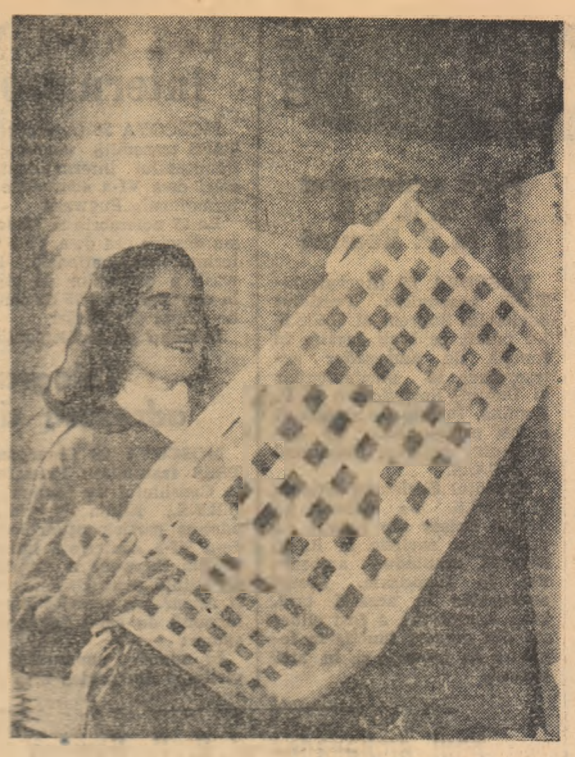

Vă place noul produs al Fabricii de mase plastice „București"? Coșul de rufe trebuie să fie și trainic și frumos, de aceea utemista Florica Ghiță din secția ambalaj-finisaj controlează calitatea fiecărui produs în parte.

Foto: AGERPRES

INFORMAȚII

Luni seara s-a întors în Capitală delegația economică guvernamentală a R. P. Romîne, condusă de tovarășul Mihail Florescu, ministrul Industriei Petrolului și Chimiei. Din delegație au făcut parte Mircea Ocheană, adjunct al ministrului Economiei Forestiere, precum și specialiști din Ministerul Comerțului și Ministerul Industriei Petrolului și Chimiei.

Delegația a vizitat Danemarca, Finlanda și Suedia și a avut convorbiri în vederea lărgirii schimburilor economice.

★

Duminică, o delegație formată din Maria Rosetti, președinta Consiliului național al femeilor, Maria Groza secretară a Consiliului național al femeilor, Maria Radovoi, președinta Comitetului regional al femeilor Bacău, și Maria Cioran, redactor șef al revistei „Săteanca", au plecat cu avionul la Varșovia, pentru a lua parte la lucrările sesiunii Consiliului F.D.I.F. care va avea loc între 29 noiembrie și 5 decembrie.

★

Duminică au luat sfîrșit lucrările celei de-a III-a sesiuni științifice de microbiologie agricolă, organizate în Capitală de Centrul experimental de îngrășăminte bacteriene al Ministerului Agriculturii.

Au fost prezentate comunicări cu privire la microbiologia solului, cercetări de biochimie, aplicarea izotopilor radioactivi în microbiologie, folosirea de diferite biopreparate în producție. Președinți de gospodării agricole colective și ingineri din gospodării de stat au prezentat referate în legătură cu rezultatele obținute de unitățile în care lucrează în sporirea producției prin folosirea biopreparatelor.

★

Ministerul Învățămîntului și Culturii, Casa Centrală a Creației Populare anunță că termenul de predare a pieselor la concursul de piese într-un act „Vasile Alecsandri" este fixat pînă la 1 decembrie 1960.

Piesele se trimit pe adresa: Casa Centrală a Creației Populare, Piața Scînteii nr. 1.

(Agerpres)

Festivitatea de înmînare a unui bust al lui Wilhelm Pieck uzinelor „Wilhelm Pieck" din Brăila

Luni după-amiază, la Uzinele „Wilhelm Pieck" din Brăila a avut loc o festivitate, în cadrul căreia delegația Consiliului de Stat al R. D. Germane, condusă de Manfred Gerlach, vicepreședinte al Consiliului de Stat al R. D. Germane, a înmînat uzinei un bust al marelui fiu al poporului german, Wilhelm Pieck.

La festivitate au participat sute de muncitori ai uzinei, conducători ai organelor locale de partid și de stat.

Luînd cuvîntul, Manfred Gerlach a transmis colectivului de muncă al Uzinelor „Wilhelm Pieck" un salut frățesc din partea tovarășului Walter Ulbricht, președintele Consiliului de Stat al R. D. Germane, prim-secretar al C.C. al Partidului Socialist Unit din Germania, precum și din partea oamenilor muncii din R.D. Germană. Vorbitorul a subliniat relațiile de prietenie frățească statornicite între oamenii muncii din cele două țări în lupta lor comună pentru construirea socialismului și apărarea păcii. Din însărcinarea Consiliului de Stat al Republicii Democrate Germane, el a oferit apoi colectivului de muncă al uzinelor bustul lui Wilhelm Pieck, exprimîndu-și convingerea că prietenia și colaborarea dintre muncitorii, tehnicienii și inginerii acestei uzine cu constructorii de mașini din R. D. Germană se vor întări continuu.

A luat apoi cuvîntul Constantin Dumitrache, director general al Uzinelor „Wilhelm Pieck", care a mulțumit în numele colectivului de muncă din uzine pentru darul oferit. El a arătat că bustul lui Wilhelm Pieck oferit uzinelor constituie un simbol al legăturilor de prietenie și al țelului comun care unește pentru totdeauna pe oamenii muncii din R. P. Romînă și R. D. Germană în lupta pentru victoria socialismului și apărarea păcii în lume.

Fritz Globig, vechi activist al mișcării muncitorești din Germania, membru al delegației, a vorbit muncitorilor despre viața și lupta eminentului militant al mișcării muncitorești internaționale, Wilhelm Pieck.

★

Membrii delegației Consiliului de Stat al R. D. Germane, însoțiți de tovarășii Filip Geltz, membru al Prezidiului Marii Adunări Naționale a R. P. Romîne și Mircea Biji, secretar general al Marii Adunări Naționale, au vizitat noile construcții ale orașului Galați și Combinatul de prelucrare a stufului de la Chiscani.

★

Ambasadorul R. D. Germane la București, Wilhelm Bick, a oferit luni seara un cocteil cu prilejul vizitei în țara noastră a delegației Consiliului de Stat al R. D. Germane în frunte cu Manfred Gerlach, vicepreședinte al Consiliului de Stat.

Au participat tovarășii Anton Moisescu, vicepreședinte al Prezidiului Marii Adunări Naționale, Gh. Stoica, secretarul Prezidiului Marii Adunări Naționale, P. Drăgoescu, vicepreședinte al Marii Adunări Naționale, M. Gh. Bujor, P. Constantinescu-Iași, Fl. Dănălache, Filip Geltz, N. Gh. Lupu, C. Paraschivescu-Băleceanu, membri ai Prezidiului Marii Adunări Naționale, Al. Lăzăreanu, adjunct al ministrului Afacerilor Externe, D. Diaconescu, președintele Sfatului Popular al Capitalei, deputați. (Agerpres)

Seară comemorativă consacrată lui L. N. Tolstoi

Luni, la Casa de Cultură a Tineretului din Cluj a avut loc o seară comemorativă consacrată lui L. N. Tolstoi la care au participat numeroși oameni ai muncii din localitate.

Despre viața și opera lui Lev Tolstoi au vorbit, în limbile romînă și maghiară, Teofil Bușecan, redactor șef adjunct al revistei „Steaua" și scriitorul Soni Pall.

Artiști ai Teatrului Național și ai Teatrului Maghiar de Stat au prezentat apoi fragmente din piesele „Ana Karenina" „Învierea" și „Cadavrul viu" de L. Tolstoi. (Agerpres)

Cu prilejul sărbătorii naționale a R. P. F. Iugoslavia

Luni seara, ambasadorul Republicii Populare Federative Iugoslavia la București, Arso Milatovici, a oferit o recepție în saloanele ambasadei cu prilejul sărbătorii naționale a R.P.F. Iugoslavia.

Au participat tovarășii Ștefan Voitec, vicepreședinte al Consiliului de Miniștri, Anton Moisescu, vicepreședinte al Prezidiului Marii Adunări Naționale, Gh. Stoica, secretarul Prezidiului Marii Adunări Naționale, D. Simulescu, M. Suder, Gh. Diaconescu, miniștri, Aurel Mălnășan, adjunct al ministrului Afacerilor Externe, Valentin Steriopol, adjunct al ministrului Comerțului, D. Diaconescu, președintele Sfatului Popular al Capitalei, Al. Buican, vicepreședinte al I.R.R.C.S., M. Ciobanu, președintele Camerei de Comerț a R. P. Romîne, Dionisie Ionescu, șeful Ceremonialului de Stat, academicieni și alți reprezentanți ai vieții culturale, generali și ofițeri superiori, ziariști romîni și străini.

Au luat parte șefi ai misiunilor diplomatice acreditați în R. P. Romînă și alți membri ai corpului diplomatic. (Agerpres)

Studenții de la Institutul politehnic din Timișoara petrec seara la cămin, clipe plăcute.

Foto: A. VIERU

Ieri la cinematograful Patria a avut loc premiera filmului romînesc „Darclée"

Luni seara, la cinematograful „Patria" din Capitală a avut loc premiera filmului artistic în culori „Darclée", noua producție a studioului cinematografic „București".

Au asistat reprezentanți ai conducerii Ministerului Învățămîntului și Culturii, oameni de artă și cultură, un numeros public.

Tov. I. Florea, director la studioul cinematografic „București", a prezentat publicului pe principalii interpreți și realizatori ai filmului.

Noua producție a studioului cinematografic „București" este realizată după scenariul lui Constantin Cîrjan și Ionel Hristea, în regia lui Mihai Iacob. Rolul Darclée este interpretat de Silvia Popovici, ariile fiind cîntate de Arta Florescu. În alte roluri apar Costache Antoniu, Toma Dimitriu, Marcel Anghelescu, Cristea Avram, Victor Rebengiuc, Eugenia Popovici, Jules Cazaban, Fory Etterle, Geo Barton și Mircea Constantinescu.

În completare a fost prezentat filmul romînesc de păpuși „Rapsodie în lemn", premiat la cel de-al II-lea Festival internațional al filmelor de păpuși și marionete din București.

(Agerpres)

În pragul majoratului

(Urmare din pag. 1-a)

cravată. Cu puțini ani în urmă a așezat-o într-o cutie. Și astăzi, da, astăzi, pionierul de ieri instruește noile detașamente...

Este aceasta o preocupare majoră?

Fără îndoială. Lăcătușul Stanciu George modelează conștiința pionierilor în spiritul dragostei de patrie, de muncă, cinste și devotament pentru idealurile partidului nostru.

★

În sectorul III mașini agricole muncește un tînăr înalt, cu părul castaniu, ușor ondulat, cu o privire deschisă, cutezătoare. — Bălaș Ion îi este numele — totdeauna preocupat de calitatea lucrului. Da, printre atîtea gînduri deosebite, calitatea muncii lui îl preocupă în mod deosebit. Lucrează la ansamblul prototipului semănătorii de porumb 2 SPC 2. Concediul și l-a petrecut la părinți, colectiviștii Apostol și Maria Bălaș, din comuna Dormărunt, raionul Lehliu. Gospodăria agricolă colectivă numără printre mașinile ei și tipul de mașină construită în Uzinele „Vasile Roaită". În concediu, Bălaș Ion a semănat cu ea. Cum s-ar spune, a experimentat ceea ce produce. Poate de asta simte atît de puternic nevoia ca, o perforare în metal, de pildă, să fie executată pe cherner, montatul să fie bine strîns. E necruțător cu sine dar și cu alții. La ședința de discutare a planului pe anul viitor a vorbit despre calitate, și-a luat angajamente.

Această preocupare a devenit o trăsătură majoră a vieții tineretului nostru aflat în pragul maturității. El privește cu spirit de răspundere activitatea lui în producție. Faptul în sine arată că Bălaș Ion și alții ca el știu cum să intre în viață. Am adăuga noi că pasiunea pentru tehnică a lui Bălaș Ion se întinde mai departe. El citește lucrări de specialitate. Descoperă tehnica. Mai precis, pregătește baza de plecare la asaltul tehnicii noi.

Așa arată un tînăr ajuns la maturitate!

Lăcătușul mecanic Matei Vasile împlinește 18 ani la 3 decembrie. Lucrează la „ansamblul scară" al semănătorii. Cea mai vie dorință a lui este să urmeze o facultate tehnică. Deocamdată — elev în clasa a X-a a Școlii medii nr. 23 din București, se numără printre elevii silitori. Neacșu Ion, un tînăr sfios, greu l-am făcut să vorbească de marele lui vis, știința constructoare de mașini. Pare atît de timid, de modest... Șeful brigăzii, Tișler Tănase, un lăcătuș experimentat, ne-a asigurat că-i un tînăr minunat. Dar parcă mai aud încă vorbele lui întrucîtva aspre, dar și pline de dragoste: „Tovarășe Neacșu, fii mai bărbat, doar lucrezi la prelucrarea fontei!"

Dar sudorul Iorga Gheorghe, elev în clasa a IX-a la cursurile serale a Școlii medii „Elena Sîrbu"? Ați ghicit: și el visează, crede, este sigur că va urma un institut de învățămînt superior.

Și cîte mii, zeci de mii de tineri de 18 ani de pe cuprinsul patriei visează, cred și știu că, muncind, își vor realiza toate visurile!

★

18 ani este vîrsta cea mai minunată a vieții. Tînărul ajuns la majorat în societatea socialistă trebuie să trăiască acest eveniment ca pe o sărbătoare de neuitat. El trebuie să se pătrundă de frumusețea tinereții în anii aceștia, să se pătrundă de marile răspunderi pe care i le impune trecerea sa în rîndul cetățenilor maturi ai patriei. Oare s-a gîndit la toate acestea organizația U.T.M. din uzină, la cei 42 de tineri care au ajuns la maturitate în acest an? Comitetul U.T.M. așteaptă încă... instrucțiuni de la Comitetul raional U.T.M. în această privință. Nu s-ar fi putut oare organiza diverse acțiuni prin care tinerii ajunși la majorat să fie ajutați să cunoască și să înțeleagă mai bine politica partidului nostru, marile drepturi de care se bucură tineretul în statul nostru? Muncitorii mai în vîrstă ar fi vorbit cu multă dragoste tinerilor, despre viața lor grea din trecut, despre răspunderea ce o au în fața vieții noi de azi. Nu s-ar putea organiza, de pildă, conferințe, simpozioane pe această temă? Sînt încă și alte acțiuni care ar putea fi întreprinse cu acest prilej, toate avînd menirea să dea un conținut bogat și atractiv, să pregătească temeinic sărbătoarea majoratului. Un jurist invitat în mijlocul tinerilor de 18 ani le-ar putea vorbi de răspunderea lor cetățenească, scriitorii le-ar putea citi versuri tinerești, înflăcărate. Dar cîte nu s-ar putea face încă!... Vedeți bine, tovarăși din Comitetul U.T.M. de la Uzinele „Vasile Roaită", în fața voastră se deschide un cîmp larg de activitate. Trebuie doar să vă aplecați mult mai mult asupra formelor de muncă vii, atractive cu oamenii.

★

Să ai 18 ani! Să muncești, să înveți, să visezi! Să pășești în viață cu conștiința că ești om, că tot ce făurește mîna ta, mintea ta, viața, pămîntul, bogățiile, patria sînt ale tale, că pentru ele te străduiești, te frămînți, creezi — iată timpurile clocotitoare pe care le trăiești tu, tînăr ajuns la majorat.

Ești fericit astăzi. Pășești în viață sărbătorit. Tovarășii tăi de muncă, îți vor sărbători majoratul. Organizațiile de bază U.T.M., utemiștii, mai tineri și mai „vîrstnici", îți vorura ani îndelungați de viață drum spornic. Cei mai vîrstnici te vor ajuta cu experiența lor. Toți cei ce te înconjoară îți vor strînge mîinile ție, sărbătoritului, tînăr de 18 ani!

NU UITAȚI! Peste cîteva zile începe:

LUNA CADOURILOR

1 — 31 decembrie

Magazinele comerțului de stat au pregătit din vreme gat sortiment de:

- TRICOTAJE
- ARTICOLE DE GALANTERIE
- LENJERIE
- CONFECȚII
- COSMETICE
- JUCĂRII
- DULCIURI
- LICHIORURI FINE, ETC.

din care puteți alege pentru cei dragi

UN CADOU FRUMOS ȘI UTIL

Începînd de azi

LA CINEMATOGRAFUL PATRIA

rulează

Noul film romînesc în culori

Darclée

O producție a studioului cinematografic „București" cu

SILVIA POPOVICI — COSTACHE ANTONIU
TOMA DIMITRIU — MARCEL ANGHELESCU
CRISTEA AVRAM — VICTOR REBENGIUC
EUGENIA POPOVICI — JULES CAZABAN
FORY ETERLE — GEO BARTON
MIRCEA CONSTANTINESCU

și: Arta Florescu — Octav Enigărescu, Valentin Teodorian — Magda Ianculescu, Nicolae Herlea

Scenariul: CONSTANTIN CÎRJAN — IONEL HRISTEA
Regia: MIHAI IACOB. Imaginea: ANDREI FEHER. Muzica: ALFRED MENDELSSOHN. Decoruri: N. TEODORU și F. DUMITRIU

Ing. sunet: DAN IONESCU

În completare va rula filmul de păpuși „RAPSODIE ÎN LEMN" realizat de Bob Călinescu, premiat la cel de al II lea Festival Internațional al filmului de păpuși și marionete de la București — 1960.

De peste hotare

O zi memorabilă la O. N. U.

A început examinarea propunerii sovietice privind acordarea independenței țărilor și popoarelor coloniale

NEW YORK 28 (Agerpres). — Ziua de 28 noiembrie este o zi memorabilă în analele Adunării Generale a O.N.U. Aceasta a trecut la examinarea declarației cu privire la acordarea independenței țărilor și popoarelor coloniale, prezentată la 23 septembrie spre examinarea actualei sesiuni de către președintele Consiliului de Miniștri al U.R.S.S., N. S. Hrușciov.

În cadrul ședinței plenare a Adunării Generale, primul a luat cuvîntul conducătorul delegației sovietice, V. A. Zorin, locțiitor al ministrului Afacerilor Externe al U.R.S.S.

V. A. Zorin a subliniat că Organizația Națiunilor Unite trebuie să se pronunțe pentru lichidarea totală și neîntîrziată a colonialismului în toate formele și manifestările sale și să îndeplinească prin aceasta sarcina ce-i revine de a întări încrederea în drepturile omului, în demnitatea și valoarea personalității umane, în egalitatea în drepturi a națiunilor mari și mici.

După ce a dat citire textului declarației cu privire la acordarea independenței țărilor și popoarelor coloniale, propusă de Uniunea Sovietică, V. A Zorin a spus în continuare: Delegația U.R.S.S. își exprimă convingerea că cea de-a 15-a sesiune a Adunării Generale va fi o verigă istorică pe calea lichidării totale și definitive a colonialismului, iar anul 1960 va fi numit pe bună dreptate nu numai „anul Africii", ci și anul eliberării de sub robia colonială a tuturor popoarelor ori unde ar trăi ele: în Africa, în Asia sau în America Latină, pe întreg globul pămîntesc.

Delegatul U. R. S. S. și-a exprimat convingerea că popoarele tuturor continentelor, toate delegațiile la sesiunea Adunării Generale, vor sprijini declarația propusă de Uniunea Sovietică, principiile ei umane și progresiste.

Discutarea Declarației sovietice în Adunarea Generală a O.N.U. a iritat pe colonialiști și pe prietenii lor. Ei vor să împiedice soluționarea constructivă a problemei coloniale. Acest lucru reiese foarte clar din cuvîntarea reprezentantului Angliei, Ormsby-Gore.

Noul ambasador al U. R. S. S. în R. P. Romînă

MOSCOVA 28 (Agerpres).— TASS transmite: Prezidiul Sovietului Suprem al U.R.S.S. l-a numit pe Ivan Jegalin în funcția de ambasador extraordinar și plenipotențiar al Uniunii Sovietice în R. P. Romînă. Înainte de aceasta el a fost prim-secretar al Comitetului regional Stalingrad al P.C.U.S.

Prezidiul Sovietului Suprem al U.R.S.S. l-a eliberat pe Alexei Epișev din funcția de ambasador sovietic în R. P. Romînă, numindu-l ambasador în Iugoslavia. Fostul ambasador în această țară, Ivan Zamcevski, a fost eliberat din această funcție în legătură cu trecerea sa în altă muncă.

Cea de-a VI-a Conferință internațională Pugwash

MOSCOVA 28 (Agerpres). — TASS transmite comunicatul Comitetului internațional al celei de-a VI-a conferințe internaționale Pugwash.

La 27 noiembrie la Moscova s-a deschis cea de-a VI-a conferință internațională Pugwash a oamenilor de știință la care participă 75 de oameni de știință din 14 țări.

Salutînd pe participanții la conferință, acad. A. V. Topciev, vicepreședinte al Academiei de Științe a U.R.S.S., a scos în evidență uriașele posibilități ale oamenilor de știință în apropierea omului de mărețul țel al păcii și bunăstării. Acad. Topciev a dat citire mesajului de salut adresat participanților la conferință de către șeful guvernului sovietic, N. S. Hrușciov.

Telegrama de salut adresată de N. S. Hrușciov

MOSCOVA 28 (Agerpres).— TASS transmite: Președintele Consiliului de Miniștri al U.R.S.S., Nikita Hrușciov, a adresat participanților la cea de-a VI-a conferință internațională Pugwash a oamenilor de știință pentru dezarmare și asigurarea securității o telegramă de salut în care se spune:

În numele guvernului sovietic, și din partea mea personal, salut cu căldură pe participanții la cea de-a VI-a conferință internațională Pugwash — oameni de știință de seamă din diferite țări ale lumii.

Oamenii sovietici sînt bucuroși că actuala conferință Pugwash are loc la capitala Uniunii Sovietice — Moscova.

În fața conferinței, la care participați, stau probleme importante, care frămîntă întreaga omenire: dezarmarea și securitatea internațională. De rezolvarea lor cu succes depinde viitorul omenirii.

Din prima zi a existenței sale statul sovietic se pronunță pentru pace, pentru dezarmare. După cum se știe, în ultimii ani Uniunea Sovietică a prezentat în repetate rînduri propuneri cu privire la dezarmarea generală și totală, sub un control internațional strict. Sîntem gata să lucrăm chiar și acum dezarmarea generală și totală dacă puterile occidentale sînt pregătite pentru aceasta.

Este foarte încurajator faptul că în secolul nostru, secolul unor uimitoare descoperiri științifice, de problema dezarmării se ocupă cei mai mari oameni de știință ai contemporaneității, al căror glas este ascultat în întreaga lume. Fie ca oamenii de știință care s-au adunat la conferința Pugwash să-și spună părerea autorizată despre necesitatea urgentă de a se lăsa actuala cursă a înarmărilor și de a se înfăptui dezarmarea generală și totală.

Noul ambasador al R. P. Romîne la Budapesta și-a prezentat scrisorile de acreditare

BUDAPESTA 28. — Corespondentul Agerpres transmite: La 28 noiembrie ambasadorul extraordinar și plenipotențiar al Republicii Populare Romîne la Budapesta, Corneliu Mănescu, a prezentat scrisorile sale de acreditare lui Karoly Kiss, vicepreședinte al Consiliului Prezidențial al Republicii Populare Ungare.

La solemnitate au participat, printre alții, Istvan Kristof, secretarul Consiliului Prezidențial și dr. Endre Sik, ministrul Afacerilor Externe al R. P. Ungare.

Ambasadorul Corneliu Mănescu era însoțit de membrii Ambasadei.

În cuvîntarea pe care a rostit-o cu acest prilej C. Mănescu, după ce a transmis un salut din partea Prezidiului Marii Adunări Naționale a R.P.R., a guvernului și a poporului romîn, a subliniat că R. P. Romînă și R. P. Ungară unite prin idealuri comune, dezvoltă neîncetat între ele relații de colaborare multilaterală, spre binele celor două popoare, contribuind astfel la consolidarea continuă a unității de neînfrînt a invincibilului lagăr al socialismului.

În cuvîntul său de răspuns, vicepreședintele Consiliului Prezidențial al R. P. Ungare, Karoly Kiss, a spus: „Politica noastră externă este îndreptată spre dezvoltarea legăturilor noastre cu toate țările lumii pe baza principiului coexistenței pașnice și spre întărirea alianței strînse și prieteniei frățești cu Uniunea Sovietică și țările care construiesc socialismul. Baza de neclintit a prieteniei popoarelor noastre este lupta pentru un scop comun, pe o cale comună".

Exprimînd și convingerea că prietenia dintre R. P. Ungară și R. P. Romînă se va întări și pe viitor, legăturile dintre cele două țări fiind o expresie convingătoare a unității de nezdruncinat a lagărului socialist, Karoly Kiss a scos în evidență bucuria sinceră pe care o resimte poporul ungar pentru marile realizări dobîndite de Republica Populară Romînă sorită pe calea construirii socialismului și a urat noi succese oamenilor muncii din Romînia în munca lor plină de abnegație pentru construirea socialismului, care duce la întărirea forței lagărului socialist.

Ghana propune crearea unui comandament suprem african

ACCRA. După cum anunță corespondentul din Accra al agenției Reuter, președintele Republicii Ghana, Nkrumah, a adresat secretarului general al O.N.U., Hammarskjoeld, o telegramă în care îl informează despre propunerea adresată de el unui număr de 9 state independente din Africa pentru a examina urgent problema creării unui comandament suprem african cu cartierul general „în locul cel mai potrivit din Africa".

Scopul acestui comandament ar fi să acorde ajutor oricărei țări africane în care s-ar crea o situație similară actualei situații din Congo.

NEW YORK 28 (Agerpres). — Secretariatul Organizației Națiunilor Unite a dat spre publicare în presă textul mesajului primit de secretarul general Hammarskjoeld din partea președintelui Ghanei, Kwame Nkrumah.

În mesaj se spune: „Ca urmare a aprobării împuternicirilor delegației congoleze conduse de Joseph Kasavubu, vă atrag atenția asupra următoarelor aspecte:

1. Că aprobarea împuternicirilor delegației congoleze confirmă numirea d-lui Kasavubu ca șef al statului și recunoașterea guvernului legal Lumumba și a parlamentului congolez format în mod legal care l-a numit în această funcție. De aceea, prin această hotărîre Organizația Națiunilor Unite recunoaște guvernul d-lui Patrice Lumumba.

2. Că în lumina acestui fapt, Organizația Națiunilor Unite nu va îndeplini instrucțiunile Consiliului de Securitate dacă ea nu va restabili legalitatea și ordinea în Congo sub conducerea guvernului Lumumba și a parlamentului.

3. Că în aceste condiții Organizația Națiunilor Unite trebuie să se îngrijească ca parlamentul aprobat în mod legal să se întrunească din nou și să funcționeze ca parlament al Congoului.

LEOPOLDVILLE 28 (Agerpres). — La 27 noiembrie, primul ministru al Republicii Congo, Patrice Lumumba, a plecat în orașul său natal, Stanleyville, centrul administrativ al Provinciei de Est.

Într-un comunicat dat publicității, Lumumba arată că va asista la înmormîntarea copilului său, decedat acum cîteva zile la Geneva, și că după înmormîntare se va întoarce de îndată la Leopoldville.

Agenția France Presse relevă că primul ministru a cerut comandamentului forțelor armate ale O.N.U. în Congo să-i asigure paza în timpul călătoriei sale la Stanleyville dar că această cerere i-a fost respinsă.

Sosirea prințului Norodom Sianuk la Moscova

MOSCOVA 28 (Agerpres).— TASS transmite: La 28 noiembrie, la invitația Prezidiului Sovietului Suprem al U.R.S.S. și a guvernului sovietic, a sosit la Moscova într-o vizită oficială Norodom Sianuk, șeful statului Cambodgia.

Președintele Prezidiului Sovietului Suprem al U.R.S.S., Leonid Brejnev, și prințul Norodom Sianuk au rostit cuvîntări.

Poporul sovietic urmărește cu multă simpatie succesele poporului cambodgian în lupta pentru lichidarea definitivă o moștenirii grele a colonialismului, a declarat Leonid Brejnev.

Prințul Norodom Sianuk a transmis poporului sovietic salutul poporului khmer.

El a subliniat că succesele colosale obținute de U.R.S.S. în toate domeniile au făcut ca prestigiul acestei țări să fie foarte mare în lumea întreagă.

Șeful statului cambodgian a subliniat că Uniunea Sovietică și N. S. Hrușciov personal au apărat întotdeauna interesele popoarelor mici și suveranitatea lor.

Norodom Sianuk a subliniat că relațiile dintre Cambodgia și Uniunea Sovietică se dezvoltă sub semnul prieteniei și coexistenței.

Șeful statului cambodgian a declarat că propunerile lui N. S. Hrușciov cu privire la dezarmarea generală și totală sînt constructive și a subliniat că, după părerea sa, pe baza acestor propuneri marile puteri ar putea încheia un acord care să ducă la lichidarea înrăutățirii.

La Dubna: O sesiune rodnică

PROF. I. TANASESCU ALES DIRECTOR-ADJUNCT AL INSTITUTULUI DE LA DUBNA.

MOSCOVA 28 (Agerpres).— TASS transmite: La Dubna și-a încheiat lucrările sesiunea ordinară a Comitetului reprezentanților împuterniciți ai celor 12 state membre ale Institutului unificat de cercetări nucleare.

În cuvîntările lor, membrii Comitetului reprezentanților împuterniciți au aprobat activitatea direcției și a întregului colectiv al Institutului unificat.

În încheierea lucrărilor Comitetului reprezentanților împuterniciți a fost semnat un protocol cuprinzînd hotărîrile în principalele probleme examinate în sesiune. Protocolul a aprobat activitatea desfășurată de direcția și colectivul Institutului unificat de cercetări nucleare în anul 1960, precum și datele de seamă cu privire la activitatea financiară și bugetul Institutului pe 1961.

Ca directori adjuncți ai Institutului pe următorii doi ani au fost aleși în unanimitate cunoscuții oameni de știință, prof. Heinz Barwich (R. D. Germană) și prof. Tudor Tănăsescu, membru corespondent al Academiei R. P. Romîne.

La Santiago a curs sîngele muncitorilor

Ca urmare a înrăutățirii necontenite a situației economice din Chile, la Santiago, capitala țării, au avut loc mari demonstrații ale oamenilor muncii. Pentru a reprima manifestațiile pașnice ale muncitorilor poliția a atacat pe demonstranți cu sălbăticie. În cursul ciocnirilor sîngeroase mai mulți muncitori au fost uciși iar numeroși alții răniți. Prima fotografie (stînga jos) reprezintă un aspect din timpul atacului poliției împotriva demonstranților. Instantaneul pe care-l reproducem în dreapta jos arată cum polițiști, ascunși după o mașină, au deschis focul asupra demonstranților. Fotografiile din dreapta sus înfățișează pe rudele unora din muncitorii uciși. Citești pe chipurile lor o durere nemărginită. Represiunile sălbatice nu-i intimidează pe muncitorii din Chile. Ei continuă cu aceeași hotărîre lupta pentru un trai omenesc, pentru pace, împotriva uneltirilor imperialiste.

Foto: PRENSA LATINA

A 16-a aniversare a eliberării Albaniei

Tineri care învață cu perseverență

Insemnări dintr-o călătorie în R. P. Albania

Într-o dimineață senină de primăvară, pe cînd deasupra pămîntului se ridicau aburi calzi, iar în văzduh plutea pretutindeni mireasma îmbătătoare a mimozei am vizitat Universitatea din Tirana, acest important edificiu cultural din capitala Albaniei populare. Îmi amintesc de grupurile vesele de băieți și fete ce treceau pe lîngă mine, urcînd grăbiți treptele majestoasei clădiri. I-am văzut apoi pe mulți dintre acești tineri trecători grăbiți, cercetînd în laboratoare sau stînd aplecați, tăcuți asupra cursurilor în sălile de studiu. Învățau asiduu, se pregăteau...

La ceea oră matinală vedeam parcă alte zeci și zeci de mi; de școlari și elevi ocupîndu-și locul în bancă. Cu toții învață — deoarece în anii puterii populare porțile școlilor au fost larg deschise fiilor oamenilor muncii. Astăzi ei au ocupat pe drept locul ce li se cuvenea în școală.

După cum se știe, vechea Albanie era țara cea mai înapoiată din Europa. Țară a ignoranței și a întunericului, în care predominau relații de producție semi-feudale și în care optzeci de locuitori dintr-o sută erau analfabeți. Erau vremuri triste, apăsătoare, vremuri de cruntă exploatare, cînd abia o treime din copii puteau merge la școală. Pentru marea majoritate a copiilor lumina științei nu exista. Îmi relata un profesor albanez că în întreaga țară nu existau decît 11 școli secundare de învățămînt general și special. Cît privește o universitate, nici nu putea fi vorba măcar, acest lucru fiind socotit o cuhne grea de ajuns.

Au trecut ani plini de lupte și jertfe. Albania, a cărei eliberare a devenit posibilă în condițiile izbiticelor victorii ale Uniunii Sovietice asupra fascismului, s-a trezit la viață. Creînd toate condițiile, deschizînd larg porțile școlilor pentru fiii oamenilor muncii, Partidul Muncii a chemat tînăra generație să învețe cu perseverență, deoarece pretutindeni pe șantierele construcției socialiste se simțea nevoia de cadre.

Prin orașele și satele prin care am trecut am văzut școli noi, multe dintre ele cu zidurile încă roșii, în care învață cu sîrguință mii și mii de elevi. Acest lucru n-ar fi fost posibil fără lupta eroică a poporului; albanez, condus de partid, împotriva exploatării, împotriva impilării fasciste.

La Korcea, al doilea oraș ca mărime după Tirana, am vizitat școala medie ce poartă numele eroului național Rachi Chirinqi — profesor căzut în luptele de partizani pentru eliberarea patriei sale de sub jugul fascist. Din această școală, la chemarea partidului au urcat crestele munților 150 de elevi, înrolîndu-se alături de profesorul lor în detașamente de partizani, unii la o vîrstă destul de fragedă. Dintre aceștia 32 au căzut vitejește în lupte. Urmașii lor, sutele de elevi ce învață astăzi în această școală, cinstesc lupta eroică a înaintașilor străduindu-se să învețe cît mai bine.

La Elbasan, un minunat oraș, cu o vegetație mediteraniană, am urcat de asemenea scările unei frumoase școli. Peste tot se simțea mirosul proaspăt de mortar, căci la etaj constructorii încă mai lucrau. Fuseseră deja amenajate săli de clasă și laboratoare, iar profesorii și elevii erau mîndri de noua lor școală. Aceste lucruri văzute în vizita prin Albania capătă adevărata semnificație atunci cînd socotim că puterea populară a creat în Albania nouă 63 școli secundare medii cu învățămînt general și special, 500 de școli de șapte ani, numeroase școli de patru ani. La aceasta se adaugă crearea universității cu numeroase facultăți în care învață anul acesta 4.300 de studenți.

Într-un sat albanez sînt primiți noi pionieri.

Foto: AUTORUL

În dimineața aceea de primăvară, privind grupurile vesele de băieți și fete urcînd treptele universității, simbol al dezvoltării culturii albaneze pe făgaș socialist, gîndul te poartă spre zilele cînd și ei vor porni să lucreze pe noile șantiere ale socialismului, în fabrici, pe ogoare, la plantațiile de măslini, portocali și smochini de pe dealurile albaneze, în școli și instituții.

PETRE MARIN

Un oraș al grădinilor

Tirana — capitala Albaniei — se numără printre orașele bogate în spații verzi și parcuri. Privită din avion, Tirana pare inundată în verdeață. Înainte de eliberare spațiile verzi se reduceau de fapt la mici terenuri pe care florile și pomii erau îngrijiți doar de particulari. Așa se explică că în 1938 orașul avea doar trei grădini publice a căror suprafață totală nu depășea 5000 m.p. Astăzi, orașul numără zeci de parcuri și grădini care ocupă o suprafață considerabil mai mare.

Locuitorii Tiranei preferă în deosebi parcul situat în fața hotelului „Dajti" și pe acela din centrul capitalei. Grădinile care se întind de-a lungul bulevardului „Martirii Națiunii" devin deosebit de atrăgătoare în deosebi în primele zile ale lunii ianuarie, cînd încep să înflorească mimozele.

Îngrijindu-se nu numai de aspectul orașului ci și de îmbunătățirea climei, precum și de odihna locuitorilor, guvernul popular a hotărît amenajarea unui mare parc de cultură și odihnă pe frumoasele coline care se întind în spatele clădirii Universității de Stat. Lucrările se desfășoară aici din plin. Lacul artificial este gata, au fost plantați mii de arbori decorativi, nu apărut numeroase alei, s-a construit și un restaurant etc. Se vor construi un teatru de vară, ștranduri, terenuri de sport, o casă de odihnă pentru pionieri etc.

S-au luat măsuri pentru împăgărirea parcurilor, grădinilor și bulevardelor Tiranei cu arbori decorativi și palmieri, sau cu frumoși pomi fructiferi, printre care portocalul.

Adunarea festivă de la Tirana

TIRANA 28 (Agerpres). — Cu prilejul celei de-a 16-a aniversări a eliberării Albaniei, în seara zilei de 28 noiembrie la Tirana a avut loc adunarea festivă organizată de C.C. al Partidului Muncii din Albania, de Consiliul de Miniștri al R. P. Albania, de Prezidiul Consiliului General al Frontului Democratic al R. P. Albania și de Comitetul orășenesc Tirana al Partidului Muncii din Albania.

Raportul cu privire la cea de-a 16-a aniversare a eliberării Albaniei a fost prezentat de Kocio Theodhosi, membru supleant al Biroului Politic al C.C. al Partidului Muncii din Albania, vice-președinte al Consiliului de Miniștri al R. P. Albania.

Situația din Laos

VIENTIANE 28 (Agerpres). — După cum transmite corespondentul din Vientiane al agenției Reuter, trupele regale laoțiene continuă să înainteze spre Luang Prabang, reședința regelui Laosului, unde se află unitățile rebele ale lui Fumi Nosavan. Potrivit corespondentului la 27 noiembrie, compania de parașutiști laoțieni condusă de căpitanul Kong Le a ajuns în orașul Muongkassy, situat la 60 de mile sud de Luang Prabang.

Delegația profesorilor Universității din Cluj în vizită la Roma

ROMA 28 (Agerpres). — Delegația de profesori ai Universității din Cluj, condusă de acad. Constantin Daicoviciu, care a participat la Conferința italo-romînă de informare științifică de la Bologna, a făcut la 25 noiembrie o vizită la Universitatea din Roma.

Delegația romînă a făcut vizite la Asociația Italiană pentru Relațiile Culturale cu R.P.R. și la Centrul Internațional de Cultură „Incontro".

La 26 noiembrie, ministrul R. P. Romîne la Roma, Pompiliu Macovei, a oferit un dejun în cinstea delegației Universității din Cluj la care au participat prof. Giuseppe Ugo Papi, rectorul Universității din Roma, prof. Angelo Monteverdi, decanul Facultății de litere și filozofie, și prof. Aurelio Roncaglia, directorul Institutului de filologie.

pe scurt

MOSCOVA. Ca urmare a hotărîrii Comitetului Central al P.C.U.S., în 1961 se va deschide la Moscova muzeul „Karl Marx și Friedrich Engels". Muzeul va oglindi viața și activitatea întemeietorilor comunismului științific avînd la dispoziție numeroasele materiale ale Arhivei centrale de partid a U.R.S.S. unde există peste 6.000 de documente originale aparținînd lui Marx și Engels.

STOCKHOLM 28 (Agerpres). — Cu ocazia încheierii vizitei în Suedia a delegației economice guvernamentale a R. P. Romîne, condusă de Mihai Florescu, ministrul Industriei Petrolului și Chimiei, la 25 noiembrie, O. Gavriș, însărcinatul cu afaceri ad-interim al R. P. Romîne în Suedia, a oferit un cocktail. Au participat funcționari superiori din Ministerul Afacerilor Externe și din Ministerul Comerțului ale Suediei, reprezentanți ai Uniunii exportatorilor și importatorilor din Suedia, directori ai Băncii Suediei, Băncii comerciale, Băncii de credit și Băncii Stockholms Enskilda, oameni de afaceri, ziariști, precum și membri ai corpului diplomatic.

WASHINGTON. La 27 noiembrie dirijorul romîn George Georgescu a sosit în orașul Cleveland (statul Ohio), unul din importantele centre economice și culturale ale Statelor Unite, unde va conduce două concerte ale orchestrei simfonice locale. La aeroport dirijorul romîn a fost întîmpinat de reprezentanți ai cercurilor muzicale, precum și de ziariști. Un grup de cetățeni americani de origină romînă a oferit oaspetelui flori din partea coloniei romîne din Cleveland.

BUDAPESTA. În seara zilei de 26 noiembrie Vasile Moldovan, consilier cultural al Ambasadei R. P. Romîne la Budapesta a oferit un cocteil în cinstea colectivului Teatrului „Madach" din capitala R. P. Ungare care recent a fost în turneu la București.

REDACȚIA și ADMINISTRAȚIA: București, Piața „Scînteii". Tel. 17.60.10 Tiparul: Combinatul Poligrafic „Casa Scînteii". STAS 3452 52.