Biblioteca Centrală Regională Hunedoara-Deva

Proletari din toate țările, uniți-vă!

Scînteia tineretului

Organ Central al Uniunii Tineretului Muncitor

Anul XVII, seria II-a nr. 3627 | 6 PAGINI – 30 BANI | Vineri 13 ianuarie 1961

În întîmpinarea alegerilor, noi succese în muncă și învățătură!

În întreaga țară se desfășoară intens pregătirile în vederea alegerilor de deputați în Marea Adunare Națională și în sfaturile populare — alegeri care vor avea loc la 5 martie și care constituie un eveniment de mare însemnătate politică.

Într-o atmosferă de puternică însuflețire au loc în aceste zile adunări în cadrul cărora oamenii muncii propun cu deosebită dragoste și căldură drept candidați ai F.D.P. pe cei mai buni fii ai poporului nostru.

Alegerile pentru Marea Adunare Națională și pentru sfaturile populare, întreaga desfășurare a campaniei electorale, constituie o nouă mărturie a superiorității democrației noastre socialiste la temelia căreia se află lichidarea exploatării omului de către om, conducerea statului de către oamenii muncii. Regimul nostru de democrație populară asigură celor ce muncesc cele mai largi posibilități de a participa la gospodărirea treburilor obștești, la conducerea statului.

Democrația noastră socialistă asigură adevăratul vot universal, asigură exercitarea dreptului de a alege pentru toți cetățenii care au împlinit vîrsta de 18 ani fără nici o deosebire de naționalitate, sex, religie, grad de cultură, profesie, sau durata domicilierii. Democratismul adînc al sistemului nostru electoral își găsește o vie expresie în prevederile cu privire la propunerea candidaților. Masele largi ale oamenilor muncii sînt acelea care propun candidații în alegeri din rîndurile celor mai buni reprezentanți ai lor.

Ce contrast puternic, izbitor este între democrația noastră socialistă care asigură participarea activă a maselor muncitoare la conducerea treburilor statului și putreda democrație burgheză care „asigură" maselor muncitoare doar „libertatea" de a fi înșelate, asuprite și jefuite de clasele exploatatoare. Tovarășii noștri mai vîrstnici își amintesc de mascarada alegerilor din timpurile întunecate ale orînduirii burghezo-moșierești, cînd mai mult de jumătate din populație — femeile, tineretul, militarii, funcționarii de stat. erau — după legiuirile nedrepte burgheze — socotiți „imapți de a vota".

Campaniile electorale erau însoțite de teroarea sălbatică antimuncitorească ce se înăsprea și mai mult în preajma alegerilor, de arestările și schinginirile ce se țineau lanț, de silniciile jandarmerești de la sate — fără a mai vorbi de fraudele electorale. Nu-i de mirare că din asemenea „alegeri" ieseau parlamente de soiul celui „ales" în 1934 și care avea următoarea compoziție: 44,7 la sută avocați (mai toți — membri în consiliile de administrație ale diferitelor societăți capitaliste), 28,5 la sută industriași, bancheri și mari comercianți, 26,8 la sută moșieri.

Aidoma stau lucrurile și în zilele noastre în țările capitalului unde domnește democrația burgheză. Iată — de pildă—în Camera reprezentanților a S.U.A., bancherii și industriașii reprezintă 40 la sută din numărul total al congresmenilor iar 60 la sută sînt juriști aflați în slujba monopolurilor. Așa cum remarca foarte spiritual profesorul american James Breese: „unii dintre congresmenii americani au ajuns în Congres fiindcă sînt bogați iar alții au devenit bogați fiindcă au ajuns în Congres". Dictatura unui pumn de monopoliști asupra celor mulți, asupra maselor muncitoare și exploatate iată esența „democrației burgheze".

Acum, împreună cu întregul nostru popor, noi tinerii întîmpinăm alegerile de la 5 martie ca pe o mare sărbătoare.

Ca și în alegerile trecute, toate forțele patriotice — Partidul Muncitoresc Romîn, sindicatele, Uniunea Tineretului Muncitor, cooperația, mișcarea femeilor și alte organizații obștești, culturale și științifice se vor prezenta și de astă dată unite în cadrul Frontului Democrației Populare. F.D.P. este o întruchipare a unității politico-morale a întregului popor în jurul partidului, este expresia trainicei alianțe muncitorești-țărănești, a prieteniei frățești a poporului romîn cu minoritățile naționale.

Poporul nostru se pregătește de alegeri însuflețit de marile realizări dobîndite sub conducerea partidului, înflăcărat de mărețele perspective deschise de cel de al III-lea Congres al P.M.R.

Socialismul a învins în Re-

„Scînteia tineretului"

(Continuare în pag. 3-a)

Anton Dumitru, secretarul organizației U.T.M. din secția sculerie a Uzinelor „Timpuri Noi" din Capitală și D. Cristea membru în biroul U.T.M. sînt prieteni buni. De aceea ei se sfătuiesc atît în problemele muncii de organizație cît și în cele de producție.

Foto: N. STELORIAN

Citiți în numărul de azi:

Pag. 2-a:
- *Știință.*

Pag. 3-a:
- *Oamenii muncii propun cu mare entuziasm candidații Frontului Democrației Populare.*

Pag. 4-a:
- *Din viața organizațiilor U.T.M.*

Pag. 5-a:
- *S-a născut o nouă orchestră.*

Brigăzi de tineret în lupta pentru economii

De curînd, brigăzile conduse de tinerii Moise Predan, Ioan Mușuroi și Iusub Pascu, de pe șantierul marelui combinat petrochimic de la Onești-Borzești, au început să aplice inițiativa cunoscutului fierar betonist Gheorghe Bucelea, care are ca obiectiv reducerea cu cel puțin 2 la sută a consumului de materiale. Pînă acum, peste 200 de brigăzi de constructori de pe acest șantier aplică, cu bune rezultate, această inițiativă. Numai brigăzile de producție ale tineretului au realizat anul trecut prin reducerea consumului specific de materiale, o economie de peste 230.000 lei. Studiind posibilitățile pentru anul în curs, brigăzile de tineret de pe acest șantier s-au angajat să economisească, prin reducerea consumului specific, materiale de construcție în valoare de peste 350.000 lei.

O bogată activitate culturală

Chiar și în cele mai îndepărtate sate din raioanele de munte ale regiunii Crișana, cum sînt Beiuș, Aleșd, Gurahonț, Șimleu, unde în trecut peste 75 la sută din locuitori erau analfabeți, funcționează azi cămine culturale, biblioteci, cinematografe, radio. În comunele Budureasa, Pietroasa, Cărpinet, Rosa și altele, de la poalele munților Apuseni, mai mult de jumătate din locuitori sînt în prezent cititori permanenți ai bibliotecilor, iar peste 25 la sută sînt abonați la diferite ziare și reviste. Mai mult de 20.000 de artiști amatori din rîndul colectiviștilor și al țăranilor muncitori desfășoară o vie activitate cultural-artistică în cadrul căminelor culturale și colțurilor roșii.

Direct interesați în dezvoltarea regiunii lor, cetățenii au contribuit în anul trecut cu peste 11.000.000 lei și cu sute de mii de ore de muncă patriotică la construirea a numeroase obiective social-culturale, printre care 47 de școli și 31 de cămine culturale. În prezent se află în construcție 72 școli de 4 și 7 ani, 63 cămine culturale și peste 150 alte construcții de interes obștesc. Tot în anul trecut au fost radioficate 5 sate, iar în alte 40 au fost înființate cinematografe. În ultimii zece ani numărul cinematografelor a crescut de 16 ori, iar cel al spectatorilor la filmele prezentate de caravanele cinematografice și de cinematografele sătești este aproape de 20 de ori mai mare decît în anul 1948.

Peste 25.000 de colectiviști și țărani muncitori din regiune posedă acum aparate de radio, iar alți 12.000 difuzoare ale stațiilor de radioficare.

— Cine locuiește aici?

Știm oare destule lucruri despre tînăra familie de colectiviști? Aș vrea să vă pot purta prin miile de case noi, să privim măcar pe fereastră înăuntrul acestor cămine noi — strălucind de albul varului proaspăt, mirosind încă a rășină și a vopsea — unde trăiesc două vieți tinere care s-au „luat" din dragoste și și-au pus din prima zi o cărămidă trainică la un viitor care promite îndeplinirea sigură a viselor.

Sînt mii de asemenea case, sînt mii de asemenea perechi. Străbătînd de-a lungul și de-a latul satele în care mai de mult sau mai de curînd a luat ființă o gospodărie colectivă, îți răsar printre casele vechi zidurile noi ale unei case cu arcade, coloane și ornamente frumoase.

— Cine stă aici?

— Unul care s-a însurat acum!

...Unul care s-a însurat acuma este Călin V. Andrei din Răduleți, comuna Crevenicu, raionul Videle, regiunea București. Casa lui nouă (la care mai are încă de bătut cîte un cui) e înfiptă trainic în pămîntul satului.

L-am găsit șezînd — să se odihnească puțin — în fața unui pahar. Era ostenit. Își adusese acasă avansul primit de la gospodărie și muncise toată dimineața ca să-și aranjeze cum trebuie grîul și porumbul în pod.

— Ce ai de gînd să faci cu avansul primit?

— Păi, casa mi-am terminat-o. Acum am să mă apuc s-o gătesc cum trebuie. Niște mobilă nouă, haine și pe urmă... poate or să vină copii.

Vorbea liniștit, cu siguranță și cu un aer de încredere în tot ce are să urmeze.

Nevastă-sa, Ana, pregătise alături ceva de-ale gurii.

— Ne iertați, ca la casă nouă... La anul o să stăm și mai bine. Acuma am avut mult de lucru cu casa.

Atmosferă de prosperitate. O familie liniștită și sigură pe destinele ei. O viață bine orînduită, o mulțumire sufletească cîștigată prin muncă sîrguincioasă la gospodăria colectivă. Toamna trecută Călin și Ana erau abia „îndrăgostiți" și-și vorbeau seara cînd se întorceau de la gospodărie. Își visau atunci ce au înfăptuit deja numai după un an de zile.

Mi-a istorisit mai tîrziu Călin cum a fost cînd s-a însurat bătrînul lui tată. Tatăl lui Călin e acum și el colectivist. Casa lui bătrînească nu-i departe de noua casă a fiului. Bătrînul Călin, ca să poată să se gîndească la însurătoare, a trebuit să muncească din greu mulți ani în șir. După ce s-a însurat, mulți ani au trebuit să treacă pînă să poată să-și întemeieze un cămin propriu. Casa lui și-a văzut-o gata mai tîrziu, cînd copiii crescuseră de-acuma într-un chelar.

O istorie simplă pe care de atîtea ori am auzit-o fiecare, pe care încă de multe sute și mii de ori o mai putem afla dacă ne întrebăm bunicii și părinții despre zilele și anii începuturilor vieții lor de familie.

★

— Cine stă aici?

— Haida Juja, brigadiera noastră...

Haida Juja e brigadieră de cîmp la gospodăria colectivă „Viață Nouă" din Sîntandrei, regiunea Hunedoara.

Nu-i acasă brigadiera. Casa ei stă singură și-și așteaptă pentru seara stăpînii. Tînăra pereche se va întoarce de la cîmp și-i va umple de căldură și duioșie omenească încăperile. Tot ce se vede aici, în curte, tot ce se poate vedea pe fereastră înăuntru, căminul acesta liniștit și împodobit cu de toate este rodul firesc al muncii tinerei perechi de colectiviști, în cîțiva ani. Juja a fost pînă acum cîteva luni șefă de echipă. Șefă de echipă a fost vreme de cîțiva ani. Acum au ales-o colectiviștii șefa unei brigăzi de cîmp. Ce va discuta astă seară tînăra pereche?

— Juja, te duci la școală?

— Trebuie să mă duc. Mă trimite gospodăria.

— Și mă lași singur?...

— Șase luni... ai să te descurci tu...

— Nu-i vorba despre asta... Dar are să mi se pară casa pustie...

Da. Casele acestea adăpostesc nu goana după avere, casele acestea nu mai sînt un scop în sine, nu mai stăpînesc ele sufletele și gîndurile oamenilor. Casele acestea sînt ceea ce de mult au avut menirea să fie: adăpostul cald și intim al dragostei dintre oameni.

★

— Cine stă aici?

— Aici stă Druță S. Vasile, colectivist de-al nostru...

Druță S. Vasile nu stă în casa lui nouă, ci alături, într-o poiată. Casa lui nouă nu-i încă gata. Pe drumul de la halta Umbrărești și pînă în sat, sau mai bine zis chiar la intrarea în sat se vede locul împrejmuit al viitoarei curți și scheletul viitoarei case. Sus, încălecat pe căprioare și bătînd cu tesla munceește Vasile Druță.

Vasile Druță e colectivist de cîțiva ani, de cînd a venit din armată. E însurat. În primul an a făcut 300 de zile-muncă. În al doilea an a făcut cam tot atîtea zile-muncă, și-a strîns materiale pentru casă (furci, pari, scînduri, țiglă; iatăle pe unele așezate în construcția noii case, iată-le pe celelalte rînduite sub șopron).

Însfîrșit, Vasile Druță își face casă (E semnul cel mai evident al bunei stări pentru o tînără familie).

La fereastra casei vechi în care stă familia lui Druță, un copil și-a lipit nasul de geam și privește cu ochii mari și mirați la tatăl-su care stă co-

MIHAI CARANFIL

(Continuare în pag. 5-a)

Fabrica „Electromotor" din Timișoara produce un tip nou de motor electric, cu mult superior celor fabricate pînă acum. În fotografie: Un nou lot de motoare electrice este gata să ia drumul spre șantiere sau întreprinderi.

În fața primului vot

Primul vot. Evenimentul are semnificația unui certificat cetățenesc de maturitate. De fapt, așa și este. Mindri că vor păși în fața urnelor, miile de tineri care la 5 martie vor vota pentru prima oară se pregătesc cu emoție pentru acest important eveniment

Iată, în fotografia noastră, un aspect de la convorbirea însuflețită care a avut loc la „Casa alegătorului" nr. 3 din raionul Nicolae Bălcescu între directorul „Casei alegătorului" și un grup de tineri de la Uzinele „Tudor Vladimirescu" și întreprinderea „Adesgo" din Capitală — tineri ce vor vota pentru prima oară. Cu acest prilej tinerii au aflat o seamă de lucruri importante despre îndatoririle cetățenești sporite ce le revin odată cu primul vot.

Foto: V. TOMESCU

Pe piept sclipește „Medalia Muncii"

...Plouă de două zile. De două zile oamenii din colonia de pe deal (e vorba de colonia minelor de la Rovinari) nu mai au liniște. Digul dinspre Jiu a rezistat pînă acum, dar se observă dese și repezi șuvițe de apă care-i străpung pereții.

Către seară, ploaia a mai contenit și oamenii păreau mai liniștiți. Dar, odată cu vălul negru al nopții, bătrînele cerului s-au rupt, iar rezistența digului era din ce în ce mai nesigură. Cum să poți opri masa de pămînt care alunecă?

Cînd totul părea pierdut, în bezna nopții dispăru un om. Faptul ar fi trecut neobservat dacă peste cîteva clipe nu s-ar fi auzit zgomotul înăbușit al unui excavator, care se apropia de zona predispusă alunecării.

Cine era omul de pe excavator și ce i se năzărise ca în noaptea asta agitată să facă astfel de „plimbări"?

Era utemistul Alexandru Raicu.

Alexandru, ca sute de tineri de prin părțile locului, a învățat aici, la Rovinari, meseria de excavatorist. Și-a învățat-o cu inteligență și dăruire. Așa se explică că a devenit atît de priceput, încît, sub conducerea lui, uriașul excavator pare o jucărie.

Și iată că acum, deodată, munca de ani de zile, a lui și a celorlalți excavatoriști, pentru a dezveli covorul negru de cărbune, însăși existența carierei erau amenințate. Dar, în momentul acela de grea cumpănă i-a străfulgerat în minte ideea că, strunind bine excavatorul lui, ar putea să opună rezistență masivului ce se deplasa spre interiorul carierei. Și nu era lucru ușor să te deplasezi pe un teren alunecător, pe cea mai joasă treaptă a carierei și de aici să înfrîngi alunecarea muntelui de pămînt. Pentru evitarea acestei catastrofe trebuia însă curaj, calm și pricepere. Orice neatenție, o deviere cît de mică a excavatorului ar fi deschis perspectiva unei catastrofe. Tovarășii de muncă i-au înțeles intenția și l-au ajutat. După ce a coborît excavatorul pe o pantă extrem de înclinată, tînărul excavatorist a înfruntat zece ore în șir masivul ce se deplasa tot mai amenințător. Zece ore în șir cupa excavatorului său a mușcat cu nesaț din masa de pămînt ce se rostogolea. La început munca părea fără folos, zadarnică. În locul cupei de pămînt excavat apărea imediat alta. Atunci, Raicu a mărit ciclul excavatorului. Acum cupa excavatorului reușea să pridideasică mai ușor masa de pămînt. Încet-încet, golul — care la început abia se observa în jurul excavatorului — se contura din ce în ce mai bine. Și astfel, odată cu ivirea zorilor, prin munca eroică a tînărului Alexandru Raicu, prin bărbăția și curajul său, și a tovarășilor care l-au ajutat, viața carierei era salvată.

Cînd Raicu a coborît de pe excavator au urmat cuvinte fierbinți de mulțumire din partea tovarășilor săi de muncă.

La scurt timp după această întîmplare, cuvintele, strîngerile de mînă s-au repetat din nou. De data aceasta în mod festiv în sala clubului muncitoresc, unde, pentru fapta sa eroică, la propunerea conducerii minei și a organizației de partid, Prezidiul Marii Adunări Naționale i-a acordat lui Alexandru Raicu „Medalia Muncii".

Tineri obișnuiți în împrejurări deosebite

C. PRIESCU

...și în curînd — măsurile!

O discuție la „masa rotundă a produselor" în prezența inginerului șef al Întreprinderii „Metalurgica" - Buzău

Povestea a început cam așa: în biroul tovarășului Bărbulescu Tudor, inginerul șef al Întreprinderii „Metalurgica"— Buzău a intrat cineva și a pus pe masă un pachet de adrese și bonuri „Restituire-rebuturi".

Inginerul șef nu era în clipa aceea atent (cine știe la ce lucruri frumoase se gîndea!) Totuși, în momentul cînd în cîmpul vizual i-au apărut adresele proaspăt sosite, și pe ele a zărit antetul scris cu litere de-o șchioapă: „Întreprinderea „Clement Gottwald"-București, Teodor Bărbulescu a sărit ca ars.

— Iar?!... Dar n-a apucat bine să răsfoiască pachetul cu adrese și bonuri că a și fost nevoit să se lase pradă celor mai nobile și mai juste sentimente și, plin de acea importanță pe care ți-o dă o mare convingere, a exclamat:

— Just! Pe onoarea mea dacă n-au dreptate. Fiindcă, la o adică, de ce să fim nedrepți și să nu recunoaștem? Se mai întîmplă cîteodată ca Întreprinderea „Metalurgica" —Buzău să nu-și respecte angajamentele contractuale.

— Foarte adevărat, se auzi deodată o voce, undeva foarte aproape. A-ți recunoaște lipsurile nu înseamnă însă mare lucru, dacă nu iei măsuri de îndreptare. Și — să fim sinceri, tovarășe inginer — dumneavoastră vă cam place să recunoașteți lipsurile fără să luați măsuri...

Inginerul șef privi în cameră: nimeni.

— Cine vorbește? întrebă el uluit.

— Sîntem noi, bonurile însoțitoare ale pieselor returnate.

— Și ce doriți? a îngînat el.

— Dorim să vă invităm pe dumneavoastră și pe ceilalți ce se fac răspunzători de rebutarea pieselor, la o discuție în jurul „mesei rotunde a produselor". Să-și spună fiecare părerea, să se poată lua măsuri...

— Să vină grămada de piese la mine în birou? a sărit speriat inginerul.

— Nu, mai bine să mergem noi la grămadă...

Și vrînd-nevrînd, inginerul șef și-a luat biroul și l-a scos în curte, acolo unde zăceau claie peste grămadă piesele rebutate și returnate. A convocat rapid pe toți cei care au contribuit la returnarea pieselor pentru Întreprinderea „Clement Gottwald", neglijenți în muncă de la turnătorie, de la sablaj, controlorii. Și în momentul cînd toți cei invitați să ia parte la discuție au fost prezenți, o mișcare generală avu loc în grămada de piese rebut, returnate Întreprinderii „Metalurgica". Un scut de motor, arătînd ca un om cu o falcă strîmbă, încerca să spună ceva, dar nimeni nu-l putea înțelege.

Din pachetul cu adrese ieși atunci un bon.

— Dați-mi voie, spuse el supărat. Scutul nu poate să vorbească dar voi vorbi eu. Din neglijența turnătorilor Gegea Dumitru și Sava Constantin, scutul a ieșit așa, excentric. Mai mare rușinea! Închipuiți-vă un motor montat din piese strîmbe...

Doi tineri aplecară deodată capetele și exclamară în același timp:

— Ce e drept, e drept. Sîntem niște neglijenți...

— Dar asta nu-i deajuns, a remarcat supărat bonul.

Piesele aflate alături începură să facă un zgomot asurzitor. O carcasă de cîteva sute de kilograme se rostogoli din grămadă și se duse pînă în dreptul unui tînăr gesticulînd și plîngînd, invitîndu-l pe autorul ei s-o privească: parcă ar fi suferit de vărsat, așa ciupită era.

— Dar despre mine ce ziceți? spuse o altă carcasă care avea pe spate o cocoașă groasă, iar pe la capete și pe la ferestruici diferite „mustăți" de metal. Tu, Bălan Ni-

EUGEN FLORESCU

(Continuare în pag. 5-a)

În biblioteca Institutului politehnic din Iași

Pentru studenții clujeni

Vechiul centru universitar Cluj capătă pe an ce trece o dezvoltare tot mai mare.

La Cluj funcționează acum 7 institute de învățămînt superior care pregătesc cadre cu o înaltă calificare pentru economia și cultura noastră socialistă. Numărul studenților este azi cu 80 la sută mai mare decît în 1938. Într-o unitate frățească învață împreună azi peste 9.500 de studenți romîni, maghiari, germani și de alte naționalități.

Studenții clujeni au asigurate condiții de trai mereu mai bune. Dacă în anii regimului burghezo-moșieresc în Clujul universitar exista un singur cămin cu aproximativ 400 de locuri, astăzi în cămine locuiesc 5.200 de studenți, iar peste 6.000 sînt bursieri. „Orășelul studenților" din cartierul „Dr Marinescu", Casa de cultură a studenților și sala sporturilor sînt de asemenea daruri pe care partidul și guvernul le-au făcut în ultimul timp studenților clujeni. În plină desfășurare se află și construcția marelui complex studențesc început anul trecut și care va cuprinde 7 cămine moderne cu 2.500 de locuri și o cantină cu 1.000 de locuri. Trei din aceste cămine, cu peste 1.000 de locuri, au și fost date în folosință.

Știință

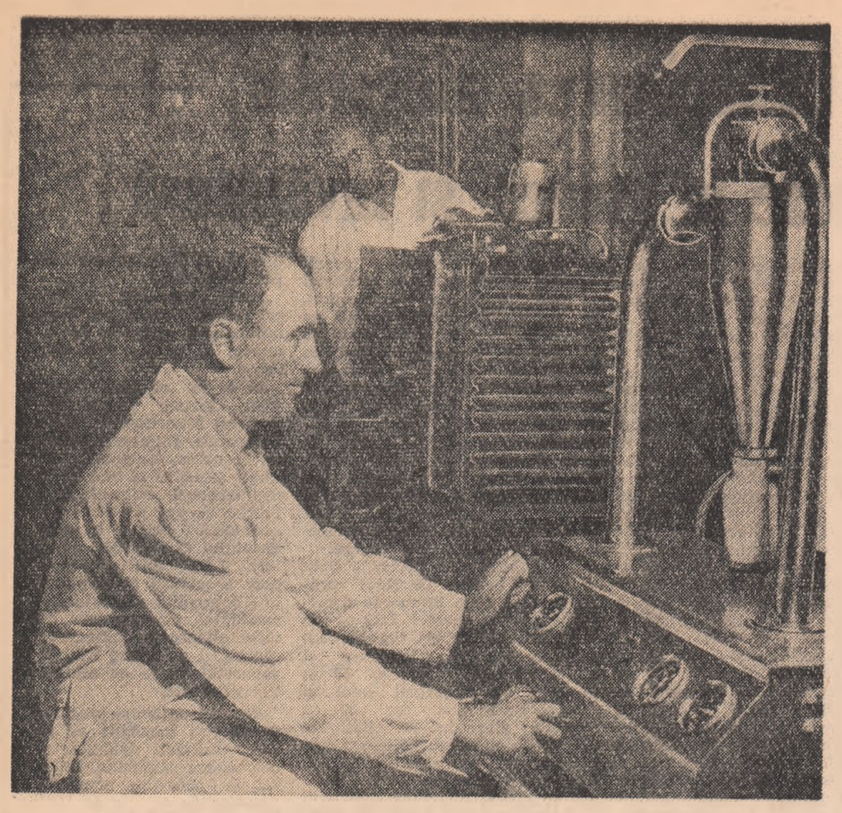

Intr-unul din laboratoarele Institutului de cercetări alimentare din București.
Foto : AGERPRES

RADIOCHIMIA IN ACȚIUNE

Cuceririle oamenilor de știință — în frunte cu cei sovietici — în domeniul folosirii pașnice a energiei atomice au transformat în realitate visul vechilor alchimiști care căutau să descopere o „piatră filozofală".

În tehnica modernă, această „piatră filozofală" e reprezentată de radiații, cu ajutorul cărora se pot transforma unele elemente chimice în altele sau se pot crea corpuri chimice noi. O ramură nouă a chimiei — chimia radiațiilor sau radiochimia se ocupă în prezent cu obținerea, sau mai bine-zis „crearea", unor varietăți radioactive ale cît mai multor elemente „clasice". Atomii făcuți radioactivi pe cale artificială, cunoscuți sub denumirea de izotopi radioactivi artificiali, au permis realizarea unor surse de radiații de intensități extraordinare, echivalente ca putere de radiație cu sute de kilograme de radiu

„SUROGAT" DE RADIU

Prețiosul radiu a putut fi astfel înlocuit cu alți izotopi preparați în laborator. Unul din aceștia este cobaltul 60, care se obține prin expunerea cobaltului la radiații într-un reactor atomic. Supus mai multe zile unui „bombardament" de neutroni, cobaltul, un foarte „lacom" consumator de neutroni, devine radioactiv.

Cobaltul 60 este astăzi unul din cele mai prețioase „surogate" de radiu și raze X, îndeplinind cu succes sarcinile acestora. La un institut din Harkov, de exemplu, au fost tratați prin raze de cobalt 60, sute de pacienți cu tumori ale esofagului, cavității bucale, laringelui, plămînilor etc. obținîndu-se vindecări în 90—95% din cazuri. „Tunurile de cobalt" se folosesc actualmente pe scară largă în combaterea unor forme de cancer. Un astfel de „tun de cobalt" de proveniență sovietică se află și la Institutul Oncologic din București.

MASE PLASTICE IRADIATE

Una din ramurile cele mai importante ale chimiei moderne, sinteza organică, a beneficiat din plin de „serviciile" radiațiilor. Se știe că prin sinteza organică se obțin substanțe organice mai complicate din altele mai simple sau din substanțe anorganice : săpun și oțet din cărbune, mătase și lină din lemn și cauciuc din spirt.

Sub acțiunea radiațiilor se produc o serie de substanțe care necesitau înainte o muncă laborioasă : ureea, albastrul de metilen și alte produse. Prin iradierea benzenului și amoniacului se obține anilina, baza celor mai multe substanțe colorante.

Cauciucul se vulcanizează deobicei cu ajutorul sulfului pentru a fi rezistent la căldură. Iradierea cauciucului natural înlocuiește „rolul" sulfului sau al substanțelor sulfuroase, cauciucul iradiat fiind de o calitate superioară celui vulcanizat.

Experiențele au arătat că prin iradiere se vor putea obține și metale cu proprietăți noi. Oțelul iradiat va dobîndi în acest fel calități neașteptate. Pentru început, după părerea specialistului sovietic acad. I. P. Bardin se vor „construi" oțeluri speciale, fără să se adauge elemente de aliere rare și costisitoare. Prin iradiere unele metale pot deveni casante ca sticla, altele își pot mări duritatea și rezistența. Procesul coroziunii este de asemenea influențat.

În ce privește masele plastice ele vor putea înlocui metalele, datorită calităților pe care le vor primi prin iradiere. Polietilena este după cum se știe, o masă plastică valoroasă și ieftină. Marele ei dezavantaj este însă că se „topește" la temperaturi peste 100°. Tratată cu raze gama, polietilena devine rezistentă la temperaturi pînă la 150 grade. În acest fel, polietilena și alte mase plastice vor putea fi utilizate pentru fabricarea conductelor de apă caldă, a cazanelor sau a altor obiecte rezistente la căldură.

AURUL... SINTETIC

În ultimul timp au apărut numeroase antibiotice mai ieftine și mai bune. Acest lucru îl datorăm tot radiațiilor. Substanțele chimice obținute cu ajutorul iradiațiilor de biochimistul sovietic S. I. Alihanean sînt de zeci și sute de ori mai numeroase decît cele produse prin vechile metode.

Insfîrșit, o problemă pasionantă o constituie transformarea artificială a elementelor prin modificarea structurii nucleelor atomice. Pe această cale se vor putea obține și minereuri de elemente rare. Primele experiențe sînt deosebit de promițătoare.

Teoria arată astfel că în anumite condiții, izotopul 186 al Tungstenului și izotopul 11 al Borului se pot combina formînd izotopul 197 al Aurului. Acest izotop este singurul care există în natură și „aurul sintetic" va fi deci asemănător cu aurul natural.

Separarea industrială a izotopilor 186 și 11 nu prezintă dificultăți speciale. Dar reacția lor de combinare necesită temperaturi foarte mari și o mare presiune. Savanții sovietici au făcut primii pași pentru obținerea acestor condiții și, datorită progreselor uluitoare ale științei realizarea aurului în laborator poate deveni realitate. Iată deci ce cîmp vast de investigații îl oferă radiochimia, o adevărată alchimie modernă.

Dr. E. ROȘIANU

• Compuși chimici noi cu ajutorul radiațiilor • Cauciuc vulcanizat cu... raze • *Călirea metalelor prin radiații* • Alchimia modernă și transformarea elementelor

Cercetătorii Institutului Unional pentru protecția plantelor de la Leningrad experimentează heptoclorul — un nou preparat chimic pentru apărarea unor plante.

Foto : TASS-Moscova

Cibernetica și omul

Avionul la înălțime... 10.000... 12.000... 16.000 m. Aparatul începe să vibreze, dar nu încetează să urce. La 20.000 de metri altitudine el se dezagregheazâ. Ce se petrece oare? Fețele oamenilor care urmăresc această „tragedie" se înseninează... Ei încep să comenteze cu însuflețire... Liniștiți-vă, nu era un avion, ci un „model matematic", „pilotat" de o mașină electronică.

Datorită acestei mașini, constructorii pot pune la punct aparate care corespund tuturor exigențelor. Și nu numai avioane, ci și nave, turbine, mașini-unelte. În felul acesta ele pot fi încercate chiar înainte de a le construi. Pentru a cunoaște care este valoarea proiectului său, sau pentru a alege un anumit tip din mai multe, constructorul nu are decît să „fabrice" un model matematic, adică să compună sisteme de ecuații și să le propună calculatorului electronic care va alege el singur cea mai bună variantă.

Astfel, constructorii au posibilitatea să-și supună modelele unei probe teoretice înainte de a le construi.

Probele materiale sînt înlocuite cu probe teoretice, și mai precise, și mai minuțioase, care permit să se realizeze economii considerabile de timp, de eforturi și de materiale.

Cibernetica este o știință tînără. Dar deși nu are decît 15 ani, ea influențează de pe acum diverse ramuri ale producției și ale cercetărilor științifice.

Mașinile electronice de calcul, care pot rezolva probleme matematice și de logică, au un domeniu de aplicare aproape nelimitat.

Cibernetica nu se limitează numai la dirijarea mașinilor-unelte sau a liniilor automate; ea își propune să cuprindă secții, chiar uzine întregi. Astfel, la Uzina nr. 1 de rulmenți pe bile din Moscova, mașinile electronice de calcul și-au făcut apariția în secții, la posturile de comandă. Ele au înlocuit de asemenea pe contabili. Mașinile electronice de calcul fac balanța de conturi a uzinei, îi asigură gestiunea financiară. Planificatorul electronic stabilește, în două sau trei ore, nevoile uzinei de anumite materiale.

Combinatul textil de la Darnița, din împrejurimile Kievului, ca și zeci de alte întreprinderi aflate în construcție sau în curs de modernizare, vor fi în curînd înzestrate cu mașini electronice. Fabricarea alcoolurilor sintetice, a kapronului, a mătăsii artificiale, a acidului azotic, a amoniacului, a clorului, a sărurilor alcaline și a altor produse chimice, va

Cronica științifică

fi complet automatizată înainte de sfîrșitul septenalului. Se prevede de asemenea realizarea automatizării complete a tuturor operațiilor tehnice în rafinăriile de petrol, inclusiv a proceselor secundare precum și automatizarea extracției petrolului.

Cibernetica pătrunde tot mai mult în diferitele sfere ale activității umane. Lansarea cu succes a sateliților artificiali ai Pămîntului nu ar fi fost posibilă fără ajutorul mașinilor de calcul; fără ele nici rachetele cosmice nu s-ar fi putut plasa pe orbită. În fond, orice aparat cosmic se prezintă sub forma unei mașini automate foarte complicate, alcătuită din mii de piese a căror acțiune trebuie să fie coordonată și conformă unui program dat. Cibernetica va aduce fără îndoială servicii neprețuite viitorilor cosmonauți.

Numeroase institute de cercetări își consacră activitatea creării de mașini de calcul și de instalații de comandă electronică de dimensiuni mici, rapide și rentabile, pentru a satisface nevoile economiei, științei și tehnicii sovietice.

Mașinile electronice dirijează procese tehnice în uzine fac pronosticuri meteorologice, pun diagnosticuri, efectuează calcule matematice foarte complicate, rezolvă probleme legate de hidrotehnică și de fizica atomică, fac traduceri, stabilesc graficele și reglementează circulația trenurilor.

Aplicarea ciberneticii în atîtea domenii a inaugurat o nouă etapă a progresului științific și tehnic; era comandei și a controlului automat. Mecanismele dirijează și controlează un mare număr de operații tehnice și supraveghează calitatea producției, în locul omului.

Posibilitățile ciberneticii sînt într-adevăr nelimitate. Mașinile și-au asumat o parte din atribuțiile omului și le efectuează mai bine și mai repede decît acesta. Dar creierul electronic nu riscă oare să devină într-o zi mai „inteligent" decît creatorul său? Mașina nu înlocuiește pe om; ea nu face decît să-i îmbunătățească productivitatea muncii, îl ajută în supunerea naturii. Nu trebuie să uităm că nu omul este în slujba mașinii, ci mașina este în serviciul omului; fără el mașina nu este decît metal, ea rămîne inertă.

În țările capitaliste apar numeroase lucrări de felul acesta: „Automatizarea, prieten sau dușman?", Automatizarea: un vis sau un coșmar?", „Automatizarea: o binefacere sau un blestem?" etc. Muncitorii sovietici nu-și pun astfel de întrebări. În regimul socialist cu economia sa planificată, unde nu există și nici nu poate exista șomaj, toți muncitorii sovietici salută automatizarea și contribuie la înfăptuirea ei. Ei știu că automatizarea le ușurează munca, le ridică calificarea, contribuie la sporirea producției, le îmbunătățește condițiile de trai și aduce belșug.

A. PROKOROV

(După „Les nouvelles de Moscou").

Tratament medical într-o peșteră

Într-o peșteră situată la 400 metri sub pămînt bolnavii care se tratează la stațiunea Salzeemen și la Clinica dermatologică a Academiei de Științe medicale din Magdeburg sînt supuși unui tratament special. În minele de sare din Schonebeck din apropiere de Magdeburg sosesc de trei ori pe săptămînă transporturi cu bolnavi. Aceștia dorm cîte trei nopți pe săptămînă în galeriile de mină. Experiența a arătat că aerul complet sterilizat, presiunea atmosferică mai mare, precum și temperatura constantă din mine au efecte terapeutice foarte favorabile în tratamentul astmei și al diferitelor boli de piele. Aplicarea acestei metode a dat rezultate excepționale.

A fost readus la viață

Un pacient în vîrstă de 51 de ani a fost internat la un spital din Vsetin, în Moravia, în urma unor grave leziuni în regiunea pectorală și abdominală. Ca urmare a unei grave emoragii, pacientul a suferit moartea clinică pe masa de operație. Doctorul Zdanek Sramek care i-a deschis cavitatea pectorală, a aplicat pacientului masaj cardiac, i-a administrat oxigen și i-a făcut transfuzie de sînge; după cîteva secunde, a fost reluată activitatea cardiacă și pacientul a fost readus la viață.

La 44 de zile după operație bolnavul a părăsit spitalul.

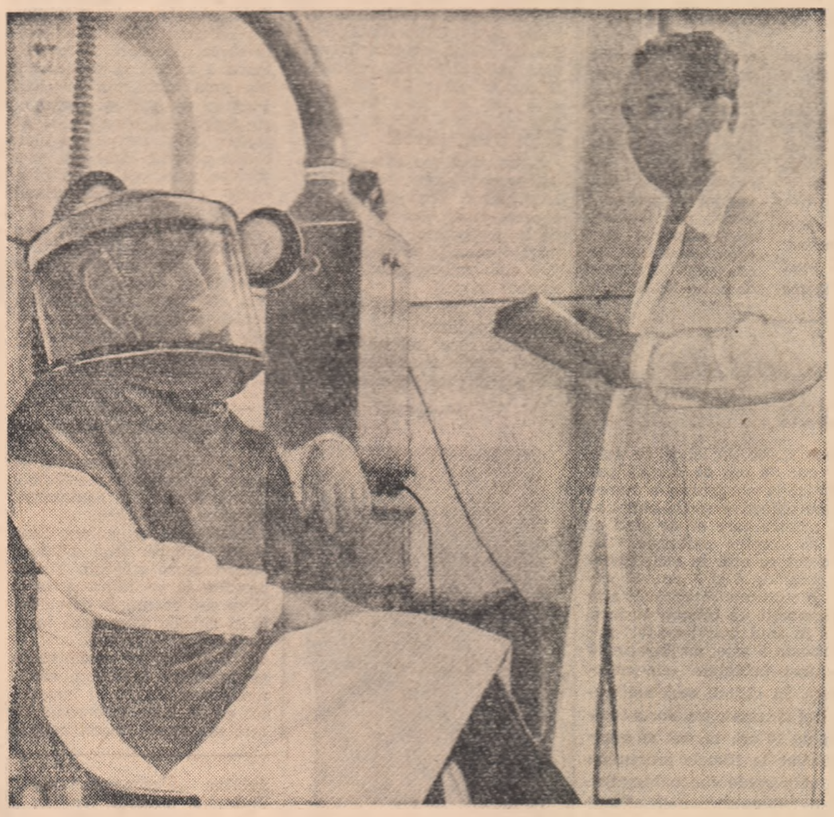

Institutul de cercetări pentru protecția muncii al C.C.S., contribuie prin realizările sale la îmbunătățirea condițiilor de lucru ale oamenilor muncii. În foto : inginerii Victor Voicu și Gh. Adrian experimentează un agregat pentru condiționarea aerului necesar la măștile de protecție pentru locurile de muncă unde nu pot fi aplicate instalații de ventilație.

Foto : AGERPRES

Convertoplanul

Este greu de imaginat un elicopter cu o viteză de 700 km pe oră. Și totuși... Convertoplanul este un fel de elicopter care, asemeni acestui vehicul aerian, decolează vertical, pentru a țîșni apoi într-un rapid zbor orizontal. Patru elice fixate deasupra lui se rotesc la pornire ca și la aterizare, acționate de o instalație hidraulică. Ele îi comunică o perfectă stabilitate. Condițiile atmosferice nu constituie un impediment. Dacă avionul are nevoie de un teren de aterizare lung, convertoplanul se mulțumește cu spații foarte modeste. De aceea se și prevede o multiplă utilizare a acestui „expres aerian" pentru nevoile silviculturii, agriculturii, sănătății publice, ca și ale transportului de mărfuri și corespondenței.

Noua realizare a industriei cehoslovace va fi un autobus zburător. Lung de 20 m, el va putea transporta cu ușurință 60 de călători.

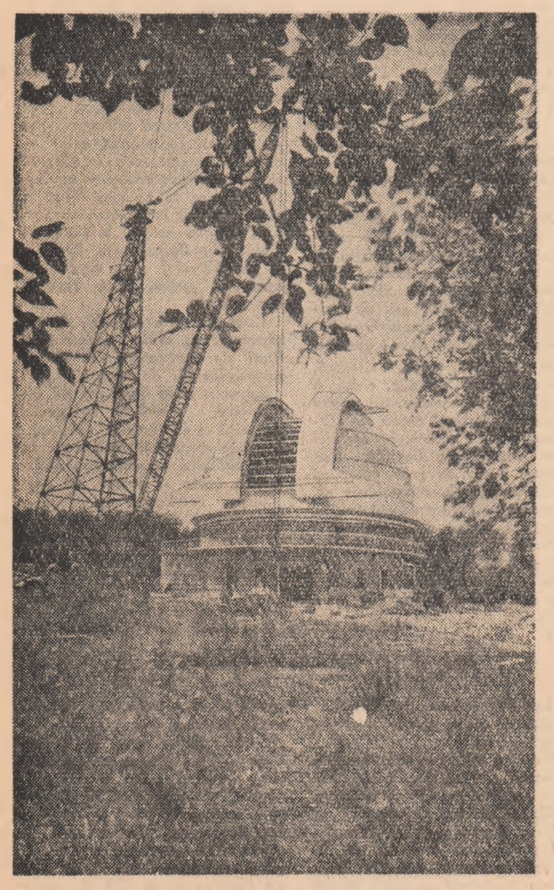

Cupola cu un diametru de 20 metri, construită la Observatorul „Karl Schwarzschild" din Tautenburg al Academiei de Științe din Berlin, pentru noul telescop cu o oglindă uriașă și cu un sistem optic complex construit la Întreprinderea „Zeiss" din Jena.

Foto : ZENTRALBILD-BERLIN

Ființe cu nervi de... metal

• Nervul sciatic înlocuit cu un electrod de tantal • Experimente importante pentru știința medicală

În primele ore ale dimineții, pe pupitrul de comandă al Clinicii chirurgicale din Moscova se aprinseră brusc zeci de beculețe multicolore, începînd să pîlpîie într-un ritm extrem de rapid. La vederea lor, medicul-dispecer de serviciu sări ca ars de pe scaun și manevră abil cîteva butoane. Peste cîteva clipe, în difuzoarele de control răsună apelul disperat care sosea pe calea undelor, de pe bordul unei nave atomice ce naviga în apele îndepărtate ale Antarcticii.

În fraze scurte dar precise, medicul navei expuse simptomele unei îmbolnăviri grave — o orbire bruscă — suferită de unul din membrii echipajului în urma unui accident. În timp ce medicul de departe raporta, fiecare din cuvintele sale era fidel înregistrat pe o bandă de magnetofon ce se rotea încet la clinica din Moscova. După aceasta, medicul-dispecer scoase banda de magnetofon și o introduse repede în mașina electronică de diagnosticare. Peste alte cîteva clipe, mașina își dădu „verdictul": leziunea gravă a unui important grup de nervi.

În toate timpurile, o asemenea orbire, datorită leziunii unui nerv, ar fi însemnat o invaliditate permanentă, incurabilă. Dar acum nimic nu mai stătea în calea unei grabnice vindecări. Fără să stea mult pe gînduri, medicul-dispecer stabili legătura prin radio cu nava din Antarctica, transmise locul leziunii nervoase și făcu la sfîrșit următoarea recomandare: „Veți opera imediat pacientul și veți înlocui nervii lezați cu fire de tantal din grupul I 319, după metoda profesor Ognev".

Deocamdată, o intervenție chirurgicală ca cea relatată mai sus încă nu a avut loc. Dar mult mai curînd decît bănuim vom asista la o adevărată revoluție în medicină datorită unei realizări senzaționale făcute recent de chirurgul sovietic Boris Ognev.

Iată despre ce este vorba, după o recentă relatare a radiodifuziunii sovietice.

Se știe că despre un om cu voința puternică și care nu-și pierde cumpătul în cele mai grele împrejurări se spune de obicei că are nervi de oțel. Această veche expresie folosită la figurat, va putea fi întrebuințată curînd la propriu.

Într-adevăr, recent, în laboratorul profesorului Ognev putea fi văzut un cîine care avea nervi de metal, mai precis nervi de tantal.

Profesorul sovietic a eliminat nervul sciatic al cîinelui și l-a înlocuit cu un electrod metalic. De-a dreptul uluitor este faptul că în prezent, în laboratorul profesorului Ognev se află 30 de cîini cu nervi de tantal care au fost operați cu opt luni în urmă!

După cum a arătat recent profesorul Ognev, el experimentează înlocuirea nervilor de aproape doi ani. Primele experiențe n-au reușit. Ulterior, el a început să elimine cîinilor numai o parte din nervul sciatic. Mai exact, eliminînd pînă la 5 cm. din nerv, profesorul înlocuia porțiunea respectivă cu un electrod metalic, bun conducător de curenți biologici.

În momentul de față se poate considera că grefarea acestor fire metalice la cîini a dat rezultate excelente.

Care este importanța practică și scopul urmărit de aceste operații într-adevăr neobișnuite?

După cum este bine cunoscut, participarea sistemului nervos în desfășurarea vieții noastre este hotărîtoare. Într-adevăr, nici o funcție biologică nu s-ar putea îndeplini dacă nu ar fi dirijată de sistemul nervos. Totalitatea nervilor care pleacă de la măduva spinării și de la baza creierului alcătuiesc sectorul nervos periferic. Nervii, așadar, leagă creierul cu toate țesuturile și organele corpului nostru și importanța sănătății și integrității lor pentru viața noastră are o importanță covîrșitoare.

Datorită faptului că grefarea firelor de tantal la cîini a dat rezultate atît de bune nu încape îndoială că experiențele profesorului Ognev vor permite să se execute asemenea grefări și la oameni, în cazul leziunilor unor anumiți nervi.

„Cercetările noastre — a declarat omul de știință sovietic — deschid calea spre o eventuală renaștere a unor organe de simț considerate distruse".

Știți ce înseamnă acest lucru?

Pur și simplu că în anumite cazuri, medicii vor putea să redea orbilor vederea și surzilor auzul.

Cercetătorii din laboratorul profesorului Ognev au descoperit un material care are proprietatea remarcabilă de a fi un bun conducător de curenți biologici asemenea nervilor. Acum colectivul de oameni de știință sovietici caută conductori din ce în ce mai desăvîrșiți.

Trei zeci de cîini trăiesc de opt luni de zile cu nervul sciatic de tantal.

Aceasta este deosebit de important pentru știința contemporană. Odată problema suplinirii nervilor prin proteze pusă la punct, ea va da medicilor cu adevărat puteri de uriași și aceasta va însemna o contribuție gigantică a științei medicale sovietice la sănătatea și fericirea oamenilor.

Ing. ION SUCEVEANU

NOU

Aparat pentru filmare stereoscopică ultrarapidă

Cercetătorii Institutului de chimie-fizică al Academiei de Științe a U.R.S.S., au elaborat o nouă metodă de filmare stereoscopică ultrarapidă cu ajutorul căreia se pot obține pînă la 1.500.000 de imagini pe secundă.

Creatorii acestei metode, G. Șnirman, A. Dubovnik, doctori în științe fizice și inginerul V. Garnov, au perfecționat instalația de fotoînregistrare „S.F.R." creată tot în acest institut.

Noua metodă de filmare permite să se obțină imaginea spațială a proceselor ultrarapide care se desfășoară cu viteze cosmice — de peste 8 kilometri pe secundă.

Imaginile obținute pot fi apoi examinate cu ajutorul unui aparat de proiecție stereoscopic cu o încetinire de timp de pînă la 60.000 ori.

Noua metodă deschide largi posibilități de studiere a unor procese fizice cum ar fi de pildă explozia, arderea și descărcările electrice.

Un aliaj rezistent la temperaturi înalte

Uzinele Skoda din Cehoslovacia au pus la punct un nou aliaj de oțel care se caracterizează printr-o rezistență deosebită la temperaturi înalte. Prețul lui de cost este jumătate față de cel al aliajelor obișnuite, utilizate vreme îndelungată la temperaturi care depășesc 600 de grade C. Prețul de cost redus se datorește faptului că aliajul, deși cuprinde peste 15 la sută fier, este totuși egal, în ce privește însușirile, cu molybdenul, titaniul, aluminiul și tungstenul.

O lentilă hidrocoloidală

Acad. O. Vichterle, directorul Institutului cehoslovac de chimie macromoleculară, a elaborat lentile de contact dintr-o substanță hidrocoloidală

Lentilele savantului cehoslovac cîntăresc cîteva grame și seamănă cu o peliculă transparentă și subțire. Ele sînt confecționate dintr-o substanță care nu are efect negativ asupra organismului omenesc, aderă complet pe ochi și chiar lasă să treacă lacrimile.

„Sondarea spațială de masă"

Geofizicienii din Azerbaidjan au aplicat o nouă metodă de prospecțiune seismică — așa-numita sondare spațială de masă. Metoda permite să se stabilească structura subsolului pînă la adîncimi de peste trei kilometri în regiunile miniere cu un relief foarte intersectat, unde metodele obișnuite nu dau rezultatele cuvenite.

Oamenii muncii propun cu mare entuziasm candidaţii Frontului Democraţiei Populare

În însufleţite adunări oamenii muncii susţin candidatura conducătorilor de partid şi de stat

În circumscripţiile electorale unde au fost depuse candidaturile zilele trecute, au loc adunări în care oamenii muncii susţin cu căldură aceste candidaturi.

Muncitorii ceferişti de la Depoul de locomotive Bucureşti-călători şi de la Centrul tehnic de formare a trenurilor au susţinut cu însufleţire propunerea ca tovarăşul Gheorghe Gheorghiu-Dej să candideze în circumscripţia lor electorală = circumscripţia nr. 1 „Griviţa Roşie"-Bucureşti.

O adunare entuziastă a avut loc la întreprinderea textilă „Dorobanţul" din Ploeşti în cadrul căreia muncitori, tehnicieni şi funcţionari au susţinut candidatura tovarăşului Chivu Stoica în circumscripţia electorală nr. 1 Ploeşti-Est.

În circumscripţia electorală „Universităţii" nr. 1 Cluj propunerea candidaturii tovarăşului Ion Gheorghe Maurer a fost susţinută de oameni de ştiinţă, medici, cercetători, profesori şi studenţi de la Institutul medico-farmaceutic, de cadrele didactice şi studenţii de la Institutul Politehnic şi de către muncitorii, tehnicienii şi inginerii întreprinderii „Înainte".

Asemenea adunări au avut loc şi la Complexul C.F.R. Braşov, Uzinele „Metrom", din circumscripţia electorală nr. 1 „Steagul Roşu" pentru susţinerea candidaturii tovarăşului Petre Borilă.

Aspect de la adunarea oamenilor muncii în cadrul căreia tov. Emil Stoia lăcătuş mecanic la uzinele „23 August", a fost propus candidat al F.D.P. în circumscripţia electorală orăşenească 216 din Capitală, în alegerile pentru Sfaturile Populare.

Tovarăşul Mihai Dalea

propus candidat al F. D. P. în circumscripţia electorală nr. 1 Timişoara - est

În noua hală a secţiei de construcţii montaje a Uzinei mecanice din Timişoara s-au adunat aproape 1.800 de oameni ai muncii din mai multe întreprinderi timişorene pentru desemnarea candidatului F.D.P. în circumscripţia electorală nr. 1 Timişoara-est în alegerile pentru Marea Adunare Naţională.

Tov. Petru Blajovici, prim secretar al Comitetului regional Banat al P.M.R., preşedintele Consiliului regional al F.D.P., a vorbit despre marile succese obţinute de poporul nostru sub conducerea partidului, despre avîntul dezvoltării economice şi social-culturale a regiunii Banat. Vorbitorul a propus apoi, în numele Consiliului regional al F.D.P., drept candidat al F.D.P. în circumscripţia electorală nr. 1 Timişoara-est pe tovarăşul Mihai Dalea, secretar al C.C. al P.M.R.

Sprijinind cu căldură propunerea făcută, muncitorul Ion Baranyi, inginerul Gheorghe Raţă, conf. univ. Ion Anton, maistrul Grubisici Elemer şi ceilalţi vorbitori au exprimat angajamentele colectivelor din care fac parte de a întîmpina alegerile de la 5 martie cu noi succese în activitatea lor creatoare, în înfăptuirea sarcinilor trasate de Congresul al III-lea al partidului.

Participanţii la adunare au trimis o scrisoare tovarăşului Mihai Dalea prin care îl roagă să accepte a candida în circumscripţia lor electorală.

Tovarăşul Janos Fazekas

propus candidat al F. D. P. în circumscripţia electorală nr. 6 Turda

Marţi după-amiază, la Teatrul de Stat din Turda s-au adunat sute de oameni ai muncii pentru a propune candidatul F.D.P. în circumscripţia electorală nr. 6 Turda în alegerile de deputaţi pentru Marea Adunare Naţională.

După ce a prezentat bilanţul însufleţitor al marilor realizări obţinute de poporul nostru în construirea socialismului şi a subliniat că ele se datoresc entuziasmului cu care cele mai largi mase populare înfăptuiesc politica marxist-leninistă a partidului, tov. Clement Rusu, preşedintele Sfatului popular regional, a propus, în numele Consiliului regional al F.D.P., drept candidat al F.D.P. în circumscripţia electorală nr. 6 Turda pe tovarăşul Janos Fazekas, secretar al C.C. al P.M.R.

Ing. Gheorghe Crişan de la fabrica „Victoria socialistă", Győri Gavrilă, director adjunct al întreprinderii „1 Mai", operatorul chimist Ion Tătaru, inginerul Justin Rogoz de la uzinele chimice şi alţii au sprijinit cu căldură propunerea făcută şi s-au angajat să contribuie prin întreaga lor activitate la înfăptuirea politicii partidului pusă în slujba construirii socialismului şi apărării păcii. Adunarea a trimis tovarăşului Janos Fazekas o scrisoare, rugîndu-l să accepte a candida în circumscripţia electorală nr. 6 Turda.

Tovarăşul Alexandru Bîrlădeanu

propus candidat al F. D. P. în circumscripţia electorală Constanţa - est

În hala secţiei mecanice de la Şantierul naval maritim Constanţa s-au adunat peste 3.000 de oameni ai muncii spre a propune candidatul F.D.P. în alegerile de deputaţi pentru Marea Adunare Naţională.

Luînd cuvîntul tov. Vasile Vilcu, prim-secretar al Comitetului regional P.M.R. Dobrogea, preşedintele Consiliului regional al F.D.P., a făcut o cuprinzătoare trecere în revistă a marilor transformări înnoitoare petrecute în anii puterii populare în întreaga ţară. În regiune s.au ridicat mari întreprinderi industriale. Colectivizarea agriculturii a dus la creşterea producţiei agricole, face să se schimbe faţa satelor. Vorbitorul a propus apoi, în numele Consiliului regional F.D.P., drept candidat al F.D.P. în circumscripţia electorală Constanţa-est pe tovarăşul Alexandru Bîrlădeanu, membru al C.C. al P.M.R., vicepreşedinte al Consiliului de Miniştri.

Inginerul Petre Ţacu, directorul D.R.N.C., bătrînul muncitor din port Popa Urdaş Gavrilă, mecanicul Preda Mihalache şi ceilalţi vorbitori au susţinut cu căldură propunerea făcută şi au exprimat angajamentul colectivelor din care fac parte de a întîmpina alegerile cu noi succese în înfăptuirea politicii partidului şi guvernului. Participanţii la adunare au trimis o scrisoare tovarăşului Alexandru Bîrlădeanu prin care-l roagă să accepte a candida în circumscripţia lor electorală.

PREŞEDINTELE INTOVĂRĂŞIRII AGRICOLE

Pe tînărul Ilieş Gheorghe, preşedintele întovărăşirii agricole din Cociuba Mare, raionul Salonta, oamenii din comuna lui, ca şi din comunele învecinate, îl cunosc bine, îl stimează; de aceea, participînd la adunarea unde acesta a fost propus candidat din partea F.D.P. în circumscripţia electorală regională 83 pentru alegerile de deputaţi în sfatul popular regional, toţi au susţinut cu căldură această propunere.

În cea mai mare clasă de la noua şcoală de 7 ani din Cociuba Mare, cei peste 200 de participanţi la adunare au ascultat cuvîntul reprezentantului F.D.P. care l-a caracterizat pe Ilieş Gheorghe. De fapt n-au aflat despre el nimic nou. Îl cunosc din copilărie. A crescut doar sub ochii lor. De cîte ori pruncul lui Ilieş-baci, cum îi spun localnicii, nu a mers în serile tîrzii să le vorbească despre avantajele lucrării pămîntului în comun, pe tarlalele mari, unite. De cîte ori nu l-au văzut în brigada utemistă de muncă patriotică participînd la construirea şcolii, la pietruirea drumurilor şi de cîte ori nu i-a încîntat cu vocea lui fermecătoare pe scena căminului cultural.

Acum o săptămînă, la adunarea întovărăşiţilor, cînd Ilieş Gheorghe a fost propus preşedinte al întovărăşirii toţi au primit cu căldură propunerea. Au ţăranii muncitori multă stimă pentru el.

— Avem toată încrederea — a spus Florian Popovici — că noul nostru preşedinte de întovărăşire ne va reprezenta cu cinste în sfatul popular regional şi va lupta cu hotărîre pentru îndeplinirea sarcinilor trasate de partid.

— Susţin din inimă candidatura tov. Ilieş — a spus învăţătoarea Florica Herdean. El nu este numai un om de nădejde în întovărăşirea agricolă ci şi un tînar gata să pună totdeauna umărul la activităţile obşteşti.

După ce toţi participanţii la adunare l-au votat cu încredere unanimă, tînărul candidat s.a angajat în cuvinte simple dar pline de însufleţire, să muncească cu şi mai multă dragoste în vederea îndeplinirii sarcinilor trasate de partid pentru a nu desminţi încrederea alegătorilor.

D. GIŢĂ

O vrednică muncitoare

În circumscripţia electorală regională nr. 135 Oltenţa a fost propusă candidatura tovarăşei Gherghina Negoiţă, strungar la şantierele navale din Oltenţa. Ea este bine cunoscută atît prin succesele obţinute în producţie cît şi pentru activitatea ei de inovatoare. Cele 4 inovaţii făcute anul trecut au adus întreprinderii economii de peste 70.000 lei. Alături de alţi muncitori din întreprindere, ea poate fi văzută la repetiţiile echipelor artistice, la diverse acţiuni obşteşti. De mai mult timp panoul de onoare al şantierelor navale găzduieşte portretul acestei vrednice muncitoare.

Tovarăşii ei de muncă — mecanicul Marin Ciorică, bobinatoarea Ortansa Grigore şi alţii, au subliniat aceste calităţi la adunarea care a avut loc la şantierele navale Oltenţa, în care au propus-o drept candidat al F.D.P. pentru alegerile de deputaţi în sfatul popular regional.

INOVATORUL

Muncitorii fabricii de ţevi sudate din Bucureşti, o nouă întreprindere industrială importantă apărută anul trecut pe harta ţării, au primit joi după-amiază vizita a sute de alegători din întreg cuprinsul circumscripţiei electorale Colentina — muncitori de la Întreprinderea Ceramica, de la Trustul Regional de construcţii, cetăţeni din cartier, muncitori de la G.A.S. Voluntari şi ţărani din comunele Afumaţi, Ştefăneşti, Tunari şi împreună, au hotărît desemnarea candidatului F.D.P. în circumscripţia electorală Colentina în alegerile de deputaţi pentru Marea Adunare Naţională.

Despre importanţa actualelor alegeri a vorbit tov. Ion Marcu, preşedintele Sfatului popular al raionului „1 Mai", membru al Consiliului F.D.P. al raionului „1 Mai". Vorbitorul a trecut în revistă realizările obţinute în ultimii ani de oamenii muncii din cuprinsul raionului, amintind, între altele, că au fost construite mari întreprinderi ca fabrica de ţevi sudate, combinatul de mobilă de la Pipera şi altele, ceea ce a făcut ca volumul producţiei industriale să sporească anul trecut de 4,2 ori în comparaţie cu anul 1950. Paşi însemnaţi, a spus vorbitorul, s-au făcut şi în direcţia ridicării nivelului de trai. În ultimii ani s-au construit 3.900 de apartamente, au apărut cartiere noi ca Floreasca, Păsculescu Tei; s-au ridicat 4 noi şcoli, o casă de cultură, Circul de Stat şi alte instituţii social-culturale. În circumscripţia electorală Colentina s-au construit: modernul spital de la Fundeni, o creşă şi un cămin cultural în Cetatea Voluntorească şi s-au efectuat importante alte lucrări cu caracter edilitar.

Din partea Consiliului orăşenesc F.D.P. vorbitorul a propus drept candidat pe tov. Ionel Răducan, strungar matriţer la Uzinele „Electronica", deputat în actuala legislatură.

Susţinînd propunerea făcută, muncitorul Luca Victor de la Uzinele „Electronica" a arătat că comunistul Ionel Răducan este astăzi bine cunoscut tuturor alegătorilor din circumscripţia Colentina atît pentru munca depusă în uzină, cît şi pentru activitatea sa pe tărîm obştesc. Prima invenţie şi prima inovaţie, înregistrate la Uzinele „Electronica" au fost realizate de el. Anual, de pe urma inovaţiilor şi raţionalizărilor sale, întreprinderea realizează economii în valoare de un milion lei.

Numeroşi alţi participanţi au susţinut cu căldură candidatura tovarăşului Ionel Răducan. Adunarea a adoptat în unanimitate propunerea făcută. La sfîrşit, candidatul a mulţumit alegătorilor pentru încrederea acordată.

OM DE ŞTIINŢĂ ŞI CETĂŢEAN

În după-amiaza zilei de 11 ianuarie, în sala de şedinţe a sfatului popular raional s-au adunat cetăţeni din circumscripţia electorală nr. 13 din Odorhei pentru a desemna candidatul Frontului Democraţiei Populare în alegerile de deputaţi în Marea Adunare Naţională.

Luînd cuvîntul, tovarăşul Incze Gabor, membru al Consiliului regional al F.D.P. din regiunea Mureş — Autonomă Maghiară a vorbit despre însemnătatea alegerilor de la 5 martie subliniind că în patria noastră, oamenii muncii — fără deosebire de naţionalitate — iau parte activă la rezolvarea treburilor obşteşti. Vorbitorul s-a oprit apoi la realizările dobîndite de oamenii muncii din Odorhei sub conducerea partidului. În ultimii ani — de pildă — la Odorhei a fost rezolvată problema asigurării oraşului cu energie electrică, a fost construită fabrica de utilaje frigorifere, s.au dezvoltat Fabrica de mobilă „Steaua Roşie" şi Fabrica de confecţii, s-a construit o frumoasă casă raională de cultură etc.

În numele Consiliului regional F.D.P., tovarăşul Incze Gabor a propus drept candidat în circumscripţia electorală nr. 13 Odorhei pentru alegerile de deputaţi în Marea Adunare Naţională pe tovarăşul profesor dr. Andrasofszki Tibor, rectorul Institutului Medico-Farmaceutic din Tg. Mureş. El a scos în evidenţă activitatea rodnică a tovarăşului Andrasofszki Tibor pe tărîm ştiinţific, medical şi obştesc. Cei prezenţi au primit cu însufleţire propunerea făcută.

Muncitorul gaterist Lukacs Marton şi tînărul inginer Peţan Ion au arătat că susţin cu căldură candidatura dr. Andrasofszki pentru că atît el cît şi numeroşi alţi muncitori, ingineri şi tehnicieni cunosc rodnica lui activitate obştească. Ei s-au angajat în numele muncitorilor forestieri că vor lupta pentru utilizarea maximă a capacităţii de lucru a maşinilor, pentru valorificarea superioară a lemnului, pentru creşterea productivităţii muncii şi reducerea preţului de cost al produselor.

Luînd cuvîntul în numele lucrătorilor pe tărîm sanitar tovarăşul dr. Fodor Lajos, directorul Sanepidului, a subliniat că tovarăşul dr. Andrasofszki Tibor este un luptător hotărît pentru înfăptuirea politicii partidului, un intelectual care desfăşoară o vastă activitate ştiinţifică şi o bogată activitate obştească.

Şi ceilalţi cetăţeni care au mai luat cuvîntul au susţinut cu căldură propunerea ca tovarăşul dr. Andrasofszki Tibor să candideze în circumscripţia electorală nr. 13 Odorhei în alegerile de deputaţi în Marea Adunare Naţională, propunere care a fost adoptată în unanimitate de adunare.

Tov. dr. Andrasofszki Tibor a mulţumit tuturor cetăţenilor prezenţi pentru încrederea acordată. Oamenii muncii participanţi la adunare au ovaţionat îndelung pentru P.M.R., organizatorul şi inspiratorul măreţelor noastre victorii, exprimîndu-şi hotărîrea de a munci cu şi mai mult elan pentru desăvîrşirea construcţiei socialiste în patria noastră.

ST. NECANIŢCHI

EA DUCE ŞTIINŢA PE OGOARE

De multă vreme în sala căminului cultural din comuna Dăbuleni, raionul Corabia, nu fusese atîta animaţie cum a fost în după-amiaza zilei de 10 ianuarie. Peste 1.500 de colectivişti ce fac parte din gospodăriile colective din comuna Dăbuleni şi din comunele învecinate s-au întîlnit aici pentru a propune în cadrul circumscripţiei electorale nr. 17 Bechetu, candidatul lor pentru alegerile de deputaţi în Marea Adunare Naţională. Tovarăşul Grigore Dănuţ, secretar al Consiliului raional F.D.P., după ce a vorbit despre caracterul profund democratic al alegerilor din ţara noastră a propus candidat din partea F.D.P. în alegerile de deputaţi pentru Marea Adunare Naţională pe tovarăşa inginer agronom Paraschiva Dumitrescu. Propunerea a fost larg susţinută de către numeroşi participanţi la adunare. Aproape toţi o cunoşteau foarte bine pe tînăra ingineră care în ultimii doi ani, mai precis după terminarea Institutului agronomic din Bucureşti, i-a ajutat mult pe colectiviştii din Dăbuleni în lucrarea ogoarelor.

Utemista Paraschiva Dumitrescu a dovedit mult spirit de organizare a producţiei agricole şi, în acelaşi timp, iniţiativă în antrenarea colectiviştilor pentru aplicarea regulilor agrotehnice, pregătirea de cadre de brigadieri şi şefi de echipe din rîndul colectiviştilor, în scopul dobîndirii unor recolte îmbelşugate, pentru dezvoltarea creşterii animalelor.

— Faptul că gospodăria colectivă „Timpuri Noi" din Dăbuleni a obţinut în anul trecut de pe terenuri nisipoase o producţie medie de 2.000 kg. porumb boabe la ha., pe o suprafaţă de 421 ha, iar de pe alte 418 ha. o producţie de 1.300 kg. griu la ha., a spus printre altele brigadierul Ion Iepure, se datoreşte într-o măsură însemnată şi tovarăşei inginer Dumitrescu Paraschiva, care zi de zi ne-a împărtăşit nouă, colectiviştilor, cunoştinţe noi, pentru a putea smulge pămîntului roade cît mai bogate. Pentru calităţile sale de bun gospodar şi activitatea neobosită în sprijinirea gospodăriei noastre colective, eu, a spus în încheiere vorbitorul, susţin din toată inima candidatura tovarăşei Paraschiva Dumitrescu.

Şi alţi vorbitori ca Ştefan Delcea, Nae Netcu, Marin Marcu şi alţii au susţinut propunerea făcută.

Cuvintele participanţilor au constituit o manifestare a voinţei lor de a traduce în viaţă sarcinile trasate de Congresul al III-lea al Partidului şi de a întîmpina alegerile de deputaţi în Marea Adunare Naţională şi în sfaturile populare cu noi succese în lupta pentru dezvoltarea agriculturii socialiste. Cu aplauze puternice adunarea a hotărît ca tovarăşa inginer agronom Paraschiva Dumitrescu să candideze din partea F.D.P. în alegerile de deputaţi pentru Marea Adunare Naţională în circumscripţia electorală nr. 17 Bechetu.

V. ION

SÎRGUINCIOASĂ ŞI CU SIMŢ GOSPODARESC

Adunarea oamenilor muncii din circumscripţia electorală nr. 293, la care au participat aproape 500 de cetăţeni, a aprobat ca tov. Aneta Timaru să fie desemnată candidată F.D.P. în alegerile pentru Sfatul Popular al Capitalei. Propunerea a fost făcută de tovarăşa Elvira Löb, secretara Comitetului raional al femeilor, membră a Consiliului raional F.D.P.

Oamenii muncii din această parte a Capitalei o cunosc bine pe gospodina Aneta Timaru. Ea i-a reprezentat cu cinste în două legislaturi consecutive în organul local al puterii de stat. Cu sîrguinţă şi simţ gospodăresc, Aneta Timaru şi-a îndeplinit sarcinile ca deputată în Sfatul popular al Capitalei, mobilizînd cetăţenii la numeroase acţiuni de folos obştesc.

Înfăptuirile din această circumscripţie, despre care au vorbit cu mîndrie numeroşi participanţi, oglindesc sintetic transformările importante ce au avut loc în acest raion al Capitalei. Azi întreprinderile din raionul V. I. Lenin produc maşini şi utilaje, care în trecut se importau; numărul medicilor este cu 30 la sută mai mare decît acela existent în întreaga Capitală în anul 1946.

Numeroşi participanţi la adunare, printre care Alexandru Toma, preşedintele Sindicatului local tehnic administrativ, Viorica Toader, gospodină, Cristina Alexa, mecanic de bloc au susţinut candidatura propusă şi s-au angajat să participe la acţiunile întreprinse de deputaţii sfatului popular în scopul înfrumuseţării continue a Capitalei patriei noastre.

Tînărul maistru

Munca este în zilele noastre o chestiune de cinste, de onoare, de eroism. Munca devotată pusă în slujba poporului este preţuită, respectată.

Din ziare, din activitatea obştească pe care o depune, numeroşi oameni ai muncii au aflat despre realizările de preţ ale maistrului turnător Petric Aurel de la Uzinele „Mao Tze-dun" din Bucureşti. De aceea, în adunarea populară care a avut loc ieri cetăţenii din circumscripţia electorală orăşenească 382 din raionul Gheorghe Gheorghiu-Dej, au primit cu entuziasm propunerea ca Petric Aurel să fie candidat al F.D.P. în alegerile pentru Sfatul Popular al Capitalei.

Ascultîndu-l pe Petric, cetăţenii i-au cunoscut mai bine viaţa. Ei au înţeles că tînărul maistru a moştenit de la bunicul său, bătrîn miner din Ghelar, ura faţă de trecutul întunecat de exploatare şi batjocură, dragostea faţă de munca dedicată fericirii poporului. Ceea ce-l caracterizează pe Petric, utemistul de ieri, membrul de partid de azi, este dorinţa de a merge mereu înainte, o veşnică frămîntare creatoare. Bucurîndu-se de condiţiile create de regimul nostru democrat-popular, el a căutat să-şi perfecţioneze tot mai bine cunoştinţele profesionale, a urmat cursurile serale ale şcolii medii tehnice de siderurgie de la Hunedoara, a urmat şcoala de maiştri şi acum este student al Facultăţii de metalurgie din cadrul Institutului politehnic Bucureşti. El ştie că buna reuşită a maşinilor şi a utilajului depinde de calitatea oţelului şi de aceea caută să ajute îndeaproape pe fiecare membru al brigăzii pentru ca munca să se desfăşoare în cele mai bune condiţii. Despre ajutorul primit din partea lui utemiştii Ravariu Dinel, Drăghici Radu, Oanca Dumitru pot spune multe lucruri bune. Datorită spiritului colectiv de muncă, brigada şi-a îndeplinit planul pe anul 1960 la 24 decembrie, obţinînd economii de sute de mii de lei. La aceste realizări au contribuit şi inovaţiile lui Petric, printre care un interesant telescop-oglindă pentru controlul formelor înainte de turnare, inovaţie care asigură o reducere simţitoare a rebuturilor.

Despre aceste succese ale lui Petric şi ale tovarăşilor săi, despre activitatea sa în cadrul mişcării pentru pace, despre dorinţa continuă de perfecţionare, spiritul de responsabilitate şi dragostea de muncă a candidatului propus, au vorbit cu dragoste tovarăşele Hriţcu Eugenia, Gheorghe Nela, Manţă Jeni, Mihai Elena, Buţuluc Teodora, Florea Sofica. Vorbitorii şi-au exprimat încrederea că Petric Aurel va fi şi de aici înainte un exemplu în muncă, luptînd pentru înfăptuirea sarcinilor trasate de partid, că îşi va face pe deplin datoria de deputat, ajutînd cu forţele lui, mobilizînd cetăţenii la înflorirea Capitalei patriei noastre.

B. DUMITRESCU

În întîmpinarea alegerilor, noi succese în muncă şi învăţătură!

(Urmare din pag. 1-a)

publica noastră populară. Am intrat într-o etapă nouă a dezvoltării ţării — etapa desăvîrşirii construcţiei socialismului.

Se dezvoltă impetuos economia patriei, înflorese cultura şi ştiinţa. Tot mai îndestulată devine viaţa poporului. Se îmbunătăţeşte aprovizionarea cu mărfuri de consum. Zeci de mii de familii de oameni ai muncii s-au mutat în noile blocuri de locuinţe construite din fondurile statului. Reducerile masive de preţuri la vînzarea multor produse importante, concomitent cu sporirea salariilor şi a pensiilor care au avut loc în ultimii ani dovedesc odată mai mult că tot ce realizează poporul muncitor în lupta pentru dezvoltarea economiei este în propriul lui folos.

Cu adevărat părintească este grija cu care partidul, puterea populară înconjoară tînăra generaţie. Tineretului îi sînt asigurate toate condiţiile pentru a-şi valorifica talentele şi aptitudinile sale. Împreună cu întregul popor, tineretul se bucură din plin de lumina ştiinţei şi culturii.

Poporul nostru ştie că izvorul marilor succese dobîndite şi chezăşia înfăptuirii măreţelor obiective conturate pentru anii ce vin, stă în conducerea de către partid, stă în politica înţeleaptă marxist-leninistă a partidului, a Comitetului său Central în frunte cu tovarăşul Gheorghe Gheorghiu-Dej. Actuala campanie electorală prilejuieşte o nouă şi puternică afirmare a hotărîrii poporului nostru de a şi închina toate forţele înfăptuirii politicii partidului, hotărîrilor istorice ale celui de-al III-lea Congres al P.M.R., luptei pentru desăvîrşirea construcţiei socialismului în patria noastră. Totodată campania electorală demonstrează încă odată cu tărie, adeziunea unanimă a poporului faţă de politica externă de pace a partidului şi guvernului, politică bazată pe principiile leniniste ale coexistenţei paşnice.

Stabilind sarcinile ce revin U.T.M. ca organizaţie ce face parte din F.D.P. în legătură cu pregătirea alegerilor, plenara lărgită a C.C. al U.T.M. din 6 ianuarie a.c., a arătat că organizaţiile U.T.M. din industrie, transporturi, construcţii, trebuie să-şi intensifice munca de mobilizare a tineretului în întrecerea socialistă, la lupta pentru creşterea producţiei şi productivităţii muncii, reducerea preţului de cost şi îmbunătăţirea calităţii produselor. În faţa brigăzilor de tineret şi a posturilor utemiste de control stă sarcina de a-şi mări aportul la lupta dusă de colectivele întreprinderilor pentru îndeplinirea şi depăşirea obiectivelor planului de stat pe anul 1961.

Organele şi organizaţiile U.T.M. de la sate au datoria să-şi intensifice munca politică în rîndurile tinerilor mobilizîndu-i la luptă pentru întărirea economico-organizatorică a gospodăriilor colective, dezvoltarea continuă a sectorului socialist-cooperatist, pentru sporirea producţiei vegetale şi dezvoltarea şeptelului.

Brigăzile utemiste de muncă patriotică îşi vor spori contribuţia la lucrările de construcţii industriale şi social-culturale, la acţiunile de ameliorare şi redare de noi terenuri agriculturii, la construcţia de saivane şi grajduri, la înfrumuseţarea oraşelor şi satelor.

Tineretul studios din şcoli şi facultăţi trebuie mobilizat să obţină rezultate cît mai bune la învăţătură şi în activitatea obştească.

Campania electorală să fie un prilej pentru mobilizarea maselor tineretului la înfăptuirea sarcinilor puse de partid, pentru lămurirea sistemului nostru electoral şi a superorităţii democraţiei socialiste asupra „democraţiei burgheze", popularizarea marilor realizări ale regimului democrat-popular, a drepturilor şi libertăţilor de care se bucură tineretul din Republica Populară Română. În centrul întregii munci politice desfăşurată în masele de tineret organizaţiile U.T.M. vor pune popularizarea concretă, documentată a sarcinilor şi perspectivelor măreţe ce decurg din hotărîrile Congresului al III-lea al P.M.R.

Organizaţiile U.T.M. vor mobiliza tineretul să participe la adunările organizate de Consiliile F.D.P., la întîlnirile dintre candidaţi şi alegători.

Folosind asemenea forme şi mijloace ca: adunările generale U.T.M. deschise, cercurile de învăţămînt politic, joile tineretului, concursurile „Drumeţii veseli", vizite la marile obiective industriale sau la unităţile agricole socialiste fruntaşe, convorbiri cu muncitorii vîrstnici, organizaţiile U.T.M. au datoria să-i ajute pe tineri să cunoască mai temeinic măreţele noastre cuceriri revoluţionare, contrastul izbitor dintre realităţile vieţii noastre noi de astăzi şi viaţa chinuită a poporului şi tineretului muncitor în timpurile întunecate ale orînduirii burghezo-moşlereşti.

Tineretul, alături de întregul nostru popor, e hotărît să întîmpine alegerile cu noi şi noi succese în activitatea lui creatoare pentru înflorirea patriei, astfel încît întreaga campanie electorală să constituie o puternică manifestare a unităţii de nezdruncinat dintre partid, guvern şi popor, o nouă manifestare a voinţei maselor de a înfăptui măreţul program trasat de partid, de a lupta pentru victoria deplină a socialismului în R.P.R., pentru triumful cauzei păcii.

Un complex şcolar preventorial

Sîntem eleve în clasa IX-a. Ne-am cunoscut la Predeal. În această minunată staţiune climaterică a fost creat, prin grija partidului şi guvernului, un complex şcolar preventorial unde elevii au asigurate condiţii optime de viaţă şi învăţătură, precum şi asistenţa medicală necesară.

În primul trimestru al anului şcolar în curs, împreună cu noi au învăţat aici încă 550 de copii ai oamenilor muncii din diferite colţuri ale ţării. Programul de învăţămînt a fost astfel întocmit încît să putem să ne şi odihnim.

Am făcut în acest timp minunate excursii la cabanele din jurul Predealului, am vizitat Muzeul Peleş şi Muzeul Doftana, precum şi frumoasa noastră Capitală. Săptămînal, vizionăm filme în sala de spectacole a complexului, iar în timpul liber mergem la club, în sala de sport, sau vizionăm programele transmise la televizor. Concursurile „Drumeţii veseli" pe diferite teme şi meciurile de volei între clase sau cu selecţionata şcolii medii din localitate completează lista activităţilor extraşcolare. Tovarăşii profesori şi pedagogi se ocupă de noi cu multă grijă şi atenţie.

Scriind aceste rînduri gîndul nostru se îndreaptă cu recunoştinţă către iubitul nostru partid care, îngrijindu-se de sănătatea noastră, are în vedere şi faptul că nu trebuie să rămînem în urmă la învăţătură.

DOBRE MARIANA
HÎRLAV ELENA
elevе

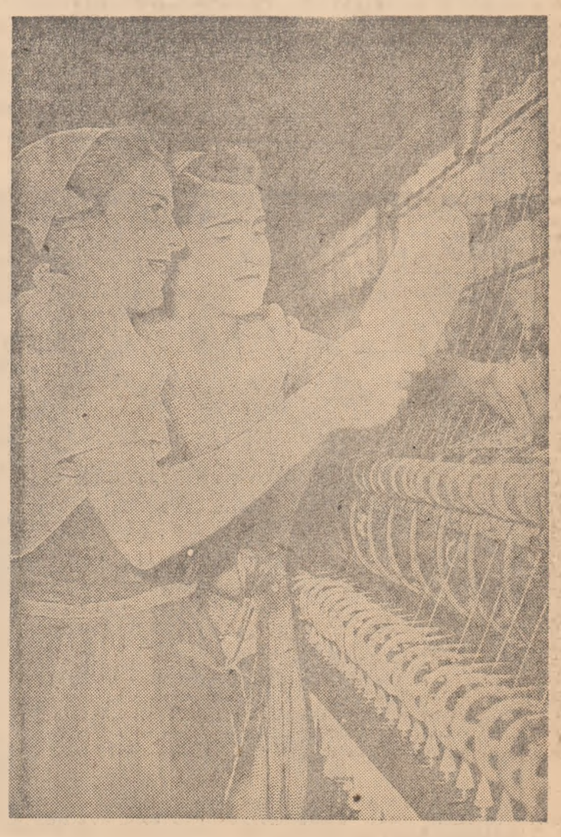

Primele zile ale noului an au consemnat şi primii fruntaşi în întrecerea socialistă. În Capitală la F.R.B. în rîndul acestora se numără şi tinerele filatoare Florica Radu şi Elena Gherghina.

Foto : N. STELORIAN

din viața organizațiilor UTM

DE LA PRIMII PAȘI

În ultimele luni, mai cu seamă în timpul iernii, în raionul Titu din regiunea București au luat ființă noi gospodării agricole colective.

Cum e și firesc, în aceste unități agricole socialiste noi, au luat ființă, sub îndrumarea organizațiilor de partid, organizații de bază U.T.M. Mulți dintre membri birourilor U.T.M. nou alese au oare care experiență în munca lor cu tinerii. Dar, în condițiile noi de organizare în producție a tinerilor în gospodăria colectivă, e nevoie să fie ajutați mai mult în această direcție. Experiența bună acumulată de birourile organizațiilor U.T.M. din gospodăriile colective mai vechi în organizarea muncii tinerilor trebuie să fie larg cunoscută de către membrii birourilor organizațiilor U.T.M. din noile gospodării colective.

În acest scop, Comitetul raional U.T.M. Titu a inițiat unele acțiuni bune care au dus la rezultate pozitive. Un prilej de răspîndire a experienței înaintate în organizarea muncii în producție a tinerilor colectiviști l-a constituit „ziua secretarului". La una din aceste zile comitetul raional U.T.M. i-a ajutat pe cîțiva secretari din gospodăriile colective mai vechi să-și pregătească scurte expuneri prin care să împărtășească concis și clar experiența lor, pentru a forma o bază de discuții. Alexandru Dincă, secretarul organizației de bază U.T.M. din G.A.C. „Dezrobirea muncii"-Titu a vorbit despre munca echipei de tineret. Vorbitorul a explicat cum s-a constituit echipa într-o adunare generală U.T.M., cum a fost organizată munca tinerilor și ce rezultate au obținut ei. Dintr-un calcul simplu reeșea că echipa de tineret a obținut cu 300 kg grîu, cu 320 kg porumb și 250 kg floarea-soarelui mai mult la hectar decît media realizată pe gospodărie. Secretarii U.T.M. din gospodăriile colective nou înființate au aflat de asemenea lucruri interesante despre brigada zootehnică de tineret de la G.A.C. Produlești, despre felul în care biroul organizației de bază U.T.M. de la G.A.C. Mircea Vodă mobilizează tineretul la muncă. S-au mai folosit și alte forme de răspîndirea experienței bune. De exemplu, instructorii comitetului raional U.T.M., cum ar fi Ovidiu Negoescu, Dumitru Badea și alții au organizat cu sprijinul organizațiilor de partid din sectoarele lor de muncă — întîlniri ale secretarilor U.T.M. din gospodării colective mai vechi cu secretari de organizații de bază U.T.M. și șefi de echipe de tineret din gospodăriile colective noi.

De asemenea, unii dintre activiștii comitetului raional U.T.M. au ajutat îndeaproape unele organizații U.T.M. din gospodăriile colective nou înființate să organizeze adunări generale U.T.M. deschise. La aceste adunări au fost invitați tovarăși din birourile organizațiilor de partid și din consiliile de conducere. Aceștia le-au vorbit tinerilor despre însemnătatea pe care o are pentru dezvoltarea și consolidarea gospodăriei colective particl. parea cu regularitate la muncă, despre sarcinile imediate care stau în fața colectiviștilor.

Din cele arătate pînă aici rezultă că a existat o oarecare preocupare din partea comitetului raional U.T.M. Titu în această direcție. Dar asta nu înseamnă că s-a făcut totul. Iată ce ne relatează tovarășul Vasile Mușetescu, secretar al comitetului raional U.T.M.

— Față de ritmul în care s-a lărgit și dezvoltat sectorul socialist al agriculturii la noi în raion, față de numărul mare de organizații de bază

Cum se ocupă comitetul raional U. T. M. - Titu de îndrumarea organizațiilor de bază din noile gospodării colective

U.T.M. care s-au creat în noile gospodării colective, am făcut prea puțin. La recenta plenară a sa, comitetul raional de partid a trasat comitetului raional U.T.M. ca sarcină imediată întărirea organizațiilor de bază U.T.M. din noile gospodării colective în vederea participării active a tinerilor la consolidarea rapidă a acestor unități agricole socialiste tinere.

Pornind de la indicațiile date de comitetul raional de partid, comitetul raional U.T.M. Titu a întocmit un plan de măsuri menit să ducă la consolidarea organizațiilor U.T.M. din noile gospodării colective, la răspîndirea experienței pozitive de organizare a muncii tinerilor colectiviști. Astfel, în două din zilele lunii ianuarie se va organiza la raion o consfătuire cu membrii tuturor birourilor organizațiilor de bază U.T.M. din gospodăriile colective. Secretarii U.T.M. din gospodăriile colective mai vechi, care îndeplinesc această funcție de mai mulți ani, vor face scurte expuneri pe teme ca: „Educația tinerilor în spiritul dragostei față de gospodăria colectivă", „Dezvoltarea și apărarea avutului obștesc — o sarcină de organizație", „Cum s-a organizat munca în echipa de tineret din cadrul brigăzii statutare de cîmp"; „Aportul tinerilor colectiviști la dezvoltarea sectorului zootehnic"; „Contribuția tinerilor din gospodăria noastră la ridicarea unor construcții zootehnice ieftine și trainice".

De asemenea, în viitorul apropiat se va organiza o consfătuire cu șefii de echipe de tineret din gospodăriile colective vechi. La consfătuire vor fi invitați și unii secretari ai organizațiilor de bază U.T.M. din gospodăriile colective noi în care sînt posibilități pentru înființarea unor asemenea echipe. Sub îndrumarea organizațiilor de partid, membrii birourilor organizațiilor de bază U.T.M. din gospodăriile colective noi vor fi sprijiniți să facă vizite la gospodăriile colective mai vechi.

Fără îndoială că aceste măsuri și altele pe care le va lua Comitetul raional U.T.M. Titu, vor duce la consolidarea organizațiilor de bază U.T.M. din noile gospodării colective, la creșterea rolului lor în educarea tineretului în spiritul dragostei față de gospodăria colectivă. În același timp, însă, fiecare activist al comitetului raional, în frunte cu membrii biroului, trebuie să stea o vreme mai îndelungată în una sau două organizații de bază U.T.M., să-i ajute concret pe membrii birourilor U.T.M. în muncă, să le dea un sprijin calificat, competent în rezolvarea sarcinilor imediate pe care le-au pus în fața lor organizațiile de partid. O atenție deosebită trebuie să se acorde formelor și metodelor interesante, atractive prin care organizațiile U.T.M. din gospodăriile colective noi trebuie să-i educe pe tineri în spirit colectivist, să-i mobilizeze activ în muncă. În felul acesta organizațiile U.T.M. vor avea un rol din ce în ce mai însemnat în consolidarea noilor gospodării colective.

NICOLAE BARBU

Spre inima fiecărui tînar

Din munca organizațiilor de bază U. T. M. din sectorul filatură al Uzinelor textile „30 Decembrie" — Arad cu noii utemiști

Cînd în adunarea generală s-a pus la vot cererea lui Gheorghe Bulboacă de a fi primit în U.T.M., utemiștii au votat cu toți pentru primirea sa în rîndurile organizației. Știau că Bulboacă mai are încă de muncit pentru a intruni toate acele calități care-l situează pe un tînar din zilele noastre în rîndurile oamenilor înaintați, dar mai știau că de la venirea sa în fabrică, cu ajutorul lor, el străbătuse un drum lung pe calea transformării sale. Și aceasta reprezenta pentru ei garanția că și de acum încolo acest tînar va putea fi ajutat să se perfecționeze atît din punct de vedere profesional, cît mai ales ca om. Căci cum se prezentase el în urmă cu luni de zile, cînd se angajase în întreprindere? Nu stăpînea meseria, dar se purta de parcă nu exista filator mai bun ca el. Cine îndrăznea să-i facă observații ori să-i dea un sfat, se alegea cu vorbe de ocară, indiferent dacă era tînar ca el, ori vreun meșter cu părul cărunt. În scurt timp devenise cunoscut: maiștrii căutau să scape de el, mutindu-l din loc în loc, tinerii muncitori îl ocoleau. Ba mai mult, în urma unor neglijențe și a unor manifestări de indisciplină, cîțiva tineri propuseseră să i se desfacă contractul de muncă. Dar membrii biroului organizației U.T.M. și-au spus: Bulboacă e tînăr, n-are nici 18 ani. Trebuie să facem om din el! Rozalia Balduc, secretara și Georgeta Nețulescu, membră în biroul U.T.M., au hotărît să se ocupe îndeaproape de el. Nu le-a fost ușor. Au trebuit să lupte cu îngîmfarea și cu lipsa lui de respect față de oameni. Dar au izbutit. Bulboacă a înțeles în cele din urmă multe lucruri, a început să fie mai receptiv la observațiile și sfaturile tovarășilor din jur. A devenit mai disciplinat, mai atent în muncă, nu se mai uita de sus la tineri, ci le căuta prietenia. Cînd a cerut să fie primit în U.T.M., era de acum bun muncitor, un membru activ al brigăzii utemiste de muncă patriotică și începuse să frecventeze cercul politic. Din primele zile după ce a devenit utemist a fost antrenat la viața organizației: a devenit ajutorul comandantului brigăzii de muncă patriotică, iar de curînd a primit sarcina de responsabil al postului utemist de control. Toți sînt mulțumiți de felul în care-și îndeplinește sarcinile.

Poate că lucrurile ar fi trebuit să se oprească aici. Doar utemiștii aveau de ce să fie mulțumiți cu privire la evoluția lui Bulboacă: în locul tînărului care le dăduse de furcă în trecut, a apărut — firește nu ușor și nu dintr-odată — un băiat inimos, un om de nădejde. Dar ei n-au judecat așa. Chiar în adunarea de primire în U.T.M. i-au arătat către ce trebuie să tindă, ce cerințe mari are organizația față de el — ca și față de toți membrii săi — ce înseamnă să devii „un luptător pentru cauza partidului", așa cum scrisese el în adeziune. El a înțeles că nu va putea face față acestor cerințe decît învățînd cu perseverență și folosind învățătura pentru a-și îndeplini mereu mai bine sarcinile încredințate. Și iată-l pe Gheorghe Bulboacă învățînd: învață în cursul de ridicare a calificării profesionale, în cercul politic și în cursul de pregătire pentru școala medie pe care vrea s.o urmeze de la toamnă.

Procesul de transformare trăit de Gheorghe Bulboacă nu este unic. În cele 4 organizații de bază U.T.M. cîte cuprinde sectorul filatură al Uzinei textile „30 Decembrie"-Arad, se duce o muncă minuțioasă și sistematică de educare a tinerilor noi primiți în U.T.M. În anul care a trecut, rîndurile acestor organizații au crescut cu încă 40 de tineri, băieți și fete. Toți au simțit din primele zile de la intrarea lor în rîndurile organizației grija tovărășească a celorlalți utemiști care s-au apropiat de ei cu căldură, înțelegîndu-i, ajutîndu-i în direcția în care aveau mai multă nevoie. Firește că toate acestea s-au petrecut în procesul îndeplinirii primelor sarcini de organizație care le-au fost date în funcție de capacitatea fiecăruia, de posibilitățile lor de a le duce la bun sfîrșit. Iată cîteva exemple.

La vîrsta de 19 ani, Marina Oroianu și-a început viața independentă odată cu intrarea în uzină. Pînă atunci stătuse acasă și nu se interesase prea mult de cele ce se petrec în jurul ei. În uzină a descoperit o lume nouă, care o atrăgea nespus. S-a încadrat în viața colectivului, care a ajutat-o să se ridice pînă la înțelegerea a ceea ce cere societatea noastră de la un tînar. Și a devenit utemistă. Printre primele sarcini pe care le-a primit a fost aceea de a citi, de a învăța. A rămas surprinsă. Numai atît se cere de la ea? I s-a părut un lucru mărunt. Dar utemiștii au ajutat-o să înțeleagă că un tînar al zilelor noastre, un constructor al socialismului trebuie să fie neapărat un om cult. Și Marina s-a apucat de citit cu regularitate ziarele, cărți de literatură. Acum se pregătește pentru discuția finală în scopul obținerii insignei „Prieten al cărții". Iar faptul că între timp a devenit o bună dansatoare în echipa artistică, că face parte din brigada de muncă patriotică, că învață în cercul politic și urmează cursul de ridicare a calificării profesionale i se pare firesc.

Livia Cuc a fost angajată ca îngrijitoare. Era o fetișcană cuminte și foarte sîrguincioasă. Locul care-i era încredințat strălucea de curățenie. A devenit utemistă și-și îndeplinea sarcinile de organizație cu aceeași conștiinciozitate. Cînd își termina treaba însă se așeza lîngă o filatoare și nu mai contenea privind-o. Fetele o întrebau dacă i-ar place și ei meseria de filatoare, dar ea răspundea invariabil: „și cine să mături? Doar trebuie făcută și treaba asta!" Atunci cîteva utemiste au început s-o ajute, după lăsarea lucrului, să facă curățenie, pentru ca în timpul zilei să poată sta mai mult pe lîngă mașini. Îndemînatecă și pricepută, Livia a deprins ușor mișcările necesare la ringuri și cînd biroul U.T.M. a discutat cu ea să se înscrie la un curs de calificare a găsit terenul pregătit. Cuc Livia a socotit o sarcină de organizație să învețe meseria de filatoare, să devină o muncitoare calificată.

Dar despre care din cei 40 de tineri primiți în anul care a trecut în rîndurile U.T.M., nu s-ar putea spune lucruri asemănătoare? Înțelegînd că toți sînt la vîrsta cînd are loc procesul de formare a personalității lor, organizația U.T.M. s-a străduit să-i cunoască îndeaproape și, pe această bază, să-l ajute în direcția în care aveau mai multă nevoie — pentru a deveni adevărați constructori ai socialismului.

MARIETA VIDRAȘCU

În ansamblul muncii educative pe care o desfășoară organizația U.T.M. din Școala medie nr. 8 din Ploești, vizitele la Muzeul regional de istorie a partidului ocupă un loc important. În fotografie un grup de elevi vizitînd muzeul.

La învățămîntul politic U.T.M.

În comuna noastră activează zece cercuri politice U.T.M. în care sînt încadrați aproape 300 de utemiști și tineri. Cum se desfășoară seminariile, cum studiază cursanții, cum aplică în viață cunoștințele acumulate sînt probleme de care comitetul nostru comunal se ocupă îndeaproape.

Într-o ședință de comitet ținută la deschiderea învățămîntului politic, noi am ajuns la concluzia că, în anul care a trecut, lipsurile manifestate în activitatea cercurilor politice se datoresc în primul rînd nouă, membrilor comitetului comunal U.T.M. De aceea am hotărît în această ședință ca la toate seminariile ce vor avea loc anul acesta să participe și cîte un membru al comitetului comunal U.T.M.

Și așa se petrec lucrurile. La primele seminarii, de exemplu, au luat parte toți membrii comitetului comunal. Cu acest prilej s-a remarcat ca un lucru bun faptul că aproape toți propagandiștii au orientat discuțiile în seminarii spre marile transformări care au avut loc în comuna noastră în anii puterii populare, spre viața nouă pe care o duc țăranii colectiviști. Controlul făcut a scos însă la iveală că nu în toate cercurile s-a dat atenția cuvenită studiului individual cu cursanții. Din această pricină, în cercurile politice de la G.A.C. „Gheorghe Dimitrov" și „1 Mai" au fost unii tineri care au venit la seminarii insuficient pregătiți. O vină au avut-o în această privință și propagandiștii respectivi. Dar nu numai ei. Comitetul comunal U.T.M. a considerat că vinovate sînt și birourile organizațiilor de bază U.T.M. din aceste gospodării, care au lăsat pînă și mobilizarea cursanților la învățămîntul politic numai pe seama propagandiștilor. Bineînțeles că această stare de lucruri a fost aspru criticată. Comitetul comunal U.T.M. a indicat acestor două organizații de bază să analizeze în prima adunare generală cum se pregătesc utemiștii pentru cercurile politice pe care le urmează.

Pentru a face cunoscută experiența bună în munca de îndrumare și control a învățămîntului politic căpătată de organizația de bază U.T.M. de la G.A.C. „Filimon Sîrbu" am organizat o consfătuire cu secretarii organizațiilor de bază U.T.M. Cu acest prilej Radu Panait, care răspunde de învățămîntul politic în biroul organizației U.T.M. de la G.A.C. „Filimon Sîrbu", a vorbit despre experiența lor în munca de îndrumare a învățămîntului politic U.T.M. „Înaintea fiecărei adunări generale — spunea el — propagandistul informează pe scurt cum s-a desfășurat ultimul seminar, cum s-au pregătit tinerii, cine a dat cele mai bune răspunsuri. De asemenea, membrii biroului U.T.M. controlează cum studiază cursanții, îi ajută în întocmirea conspectelor. În felul acesta a crescut continuu calitatea seminariilor ținute". Pe marginea celor spuse de Radu Panait s-au pus întrebări și s-au purtat discuții interesante și instructive.

Un schimb de experiență asemănător am organizat și între propagandiști. Olga Stoichiță este considerată cea mai bună propagandistă din comună. Ea a împărtășit celorlalți propagandiști din metodele ei arătînd cum îi ajută pe cursanți în conspectarea materialului bibliografic, cum organizează orele de consultații, cum folosește materialul ajutător — grafice, citate din ziar, fotomontaje — pentru a adînci și a face mai înțeleasă problema pusă în discuție.

Și în viitor ne vom ocupa cu același interes de îndrumarea activității cercurilor, contribuind în felul acesta la înarmarea utemiștilor cu temeinice cunoștințe politice.

COSTEA D. GHEORGHE,
secretarul comitetului U.T.M. din comuna Cuza Vodă, raionul Călărași

Propagandiști fruntași din Capitală

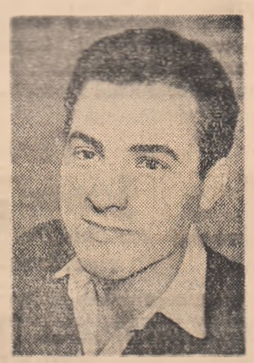

NICOLAE DESPA
Uzina „Tudor Vladimirescu"

ELENA OSTAFI
Industria Bumbacului

NICOLAE POPIȘTEANU,
Uzinele „Timpuri Noi"

IOANA LECA
Filatura „Dacia"

Cabinetul propagandistului

Din inițiativa organizației de partid, în Întreprinderile textile din Galați a luat ființă de curînd un cabinet de consultații pentru propagandiștii cercurilor de învățămînt politic. Cabinetul este dotat cu o bibliotecă bogată înzestrată cu literatură politică și ideologică. În el se găsesc de asemenea grafice explicative despre prețul de cost și productivitatea muncii, planșe despre mecanismul plusvalorii etc. Aici, propagandiștii cercurilor și cursurilor politice U.T.M. primesc îndrumări prețioase pentru munca lor, fac un larg schimb de experiență în vederea îmbunătățirii activității cercurilor pe care le conduc. Folosind materialul demonstrativ existent la cabinet, propagandiștii utemiști au posibilitatea de a face expuneri și seminarii mai interesante, mai aprofundate, mai strîns legate de viață.

O adunare generală eficientă

Turnătoria de lingotiere din orașul Calan, cea mai modernă de acest fel din țară, a intrat în funcțiune doar cu cîteva luni în urmă. Ea a fost dată în primire unui colectiv de turnători, în majoritate tineri, plini de entuziasm, dar cărora le lipsea experiența necesară pentru a face față acestei sarcini. Din această pricină procentul de rebuturi era ridicat. Organizația de partid, în cadrul unui complex de măsuri luate pentru a remedia situația, a dat sarcină organizației U.T.M. să organizeze o adunare generală U.T.M. în care să se discute pe larg problema calității lingotierelor. Adunarea a fost organizată și ea și-a dovedit pe deplin utilitatea. Utemiștii, cărora nu le era indiferentă această situație, au făcut numeroase propuneri, printre care organizarea unui curs de ridicare a calificării, înființarea unor colective care să studieze căile de reducere a rebuturilor provenite de la turnare și posibilitățile îmbunătățirii calității fontei în cubilou etc.

După aplicarea în practică a acestor propuneri, prin munca întregului colectiv, calitatea lingotierelor turnate aici s-a îmbunătățit substanțial.

În luna decembrie procentul de rebut la lingotiere a fost redus cu 7 la sută față de cel admis, iar în primele 10 zile din noul an, calitatea produselor a fost și mai înaltă.

LAL ROMULUS

Brigada de sudori condusă de Ilie Alexandru de la Uzinele „Semănătoarea" a primit nu de mult Diploma de onoare a Comitetului Orășenesc U.T.M. pentru merite deosebite în muncă.

PARTICIPANȚI LA ÎNTRECEREA SOCIALISTĂ

Tribuna secretarului organizației de bază U. T. M.

Ideea scrierii acestui articol la tribuna secretarului organizației de bază U.T.M. mi-a dat-o următoarea întîmplare: Într-o ședință cu secretarii organizațiilor de bază U.T.M. din întreprinderea noastră un tovarăș nou în această muncă a ridicat următoarea problemă:

— Avem sarcina să ne ocupăm de mobilizarea tinerilor în întrecerea socialistă. Dar de organizarea întrecerii răspunde comitetul sindical. Nouă, organizației U.T.M. ce ne rămîne de făcut?

La noi, această problemă, s-a lămurit atunci, pe loc. Bănuiesc însă că ea preocupă și pe alți secretari ai organizațiilor U.T.M. De aceea, în acest articol mi-am propus să vorbesc, pe scurt, cum procedează organizația noastră de bază în această direcție.

În sectorul nostru a devenit un obicei ca la fiecare început de lună comitetul sindical, biroul organizației U.T.M. și conducerea secției, sub conducerea organizației de partid, să se întrunească pentru a discuta planul de producție și a stabili obiectivele concrete ale întrecerii.

Așa am procedat și la 1 ianuarie anul acesta. Sarcinile de plan pe anul 1961 sînt sporite. Ținînd seama de acest fapt am considerat că mobilizarea tuturor forțelor pentru îndeplinirea ritmică a planului și la toți indicii, este primul obiectiv al întrecerii. În sectorul nostru toate operațiile care se fac urmăresc asigurarea securității transporturilor. De aici cel de al doilea obiectiv al întrecerii: asigurarea unei înalte calități tuturor lucrărilor efectuate de noi. Cel de al treilea obiectiv îl constituie: realizarea unui volum cît mai mare de economii. Toate acestea au fost discutate, odată cu planul de producție, într-o adunare cu toți muncitorii din sector. Pe baza sarcinilor de producție pe luna în curs cele trei brigăzi de producție ale tineretului din sectorul nostru țin scurte consfătuiri, în care-și stabilesc angajamente economice concrete pentru luna în curs.

Practica ne-a dovedit că o susținută muncă de agitație are o mare eficacitate în mobilizarea tuturor tinerilor la întrecerea socialistă. În acest scop noi confecționăm lozinci mobilizatoare, panouri cu obiectivele concrete ale întrecerii, cu angajamentele luate de tinerii muncitori în producție.

Organizația noastră de bază urmărește îndeaproape modul în care tinerii își îndeplinesc angajamentele. La sfîrșitul fiecărei săptămîni, împreună cu comitetul sindical și conducerea secției, are loc o scurtă analiză a felului în care se desfășoară întrecerea. Cu acest prilej sînt stabiliți fruntașii din săptămîna respectivă, se iau măsuri pentru înlăturarea lipsurilor semnalate în desfășurarea întrecerii. În munca de urmărire a felului în care tinerii muncitori își îndeplinesc angajamentele luate în întrecere, noi am antrenat și postul utemist de control. Într-un raid făcut de acesta, de pildă, asupra calității produselor, s-a constatat că la montarea frînelor unii tineri nu respectau toate normele tehnice. Aceasta pentru a-și depăși planul cantitativ. Și într-adevăr în săptămîna respectivă tinerii de aici ar fi putut fi citați printre fruntași pentru depășirea planului. Postul utemist de control i-a criticat însă pentru calitatea slabă a muncii lor. Noi am considerat totodată că o asemenea atitudine ridică o problemă mai mare, de conștiință. De aceea, în prima adunare generală U.T.M. lucrul acesta a fost serios dezbătut. Cu acest prilej s-a subliniat importanța întrecerii socialiste în mobilizarea tinerilor la îndeplinirea planului, rolul ei în dezvoltarea la tineri a trăsăturilor înaintate ca simțul de răspundere față de bunul mers al producției, cinstea, spiritul de colaborare și ajutor tovărășesc etc.

De asemenea noi ne-am preocupat mai mult și de stimularea tinerilor care se evidențiază în întrecere. O formă a stimulării este și aceea a panoului cu fruntașii săptămînii, afișat la începutul fiecărei săptămîni. Dar ea nu este singura. Fruntașilor în producție le dăm de asemenea întîietate cînd organizăm diferite excursii, ei sînt printre primii cărora li se oferă bilete la spectacole, invitații la diferite manifestări organizate de casa de cultură a tineretului etc. De asemenea, preluînd experiența unor organizații de bază U.T.M. din întreprinderea noastră, membrii biroului U.T.M. scriu cu regularitate la ziarul uzinei sau stația de radioamplificare articole despre fruntașii secției noastre.

Nu aș vrea să se înțeleagă din cele spuse pînă acum că noi nu ne ocupăm și de... codași. Gazeta satirică pe uzină, gazeta noastră de perete, ca și gazeta postului utemist de control pot depune mărturii elocvente în această privință. Am fi bucuroși să aflăm, prin intermediul ziarului, și experiența altor organizații de bază U.T.M. în această problemă.

GHEORGHE MARINESCU
secretarul organizației de bază U.T.M., Centrul II vagoane, Atelierele C.F.R. „Griviță Roșie"-București

Acțiuni variate, bogate în conținut

Ca de obicei în satul Copalnic, raionul Lăpuș, regiunea Maramureș, serile de iarnă se petrec frumos.

Acum, tinerii din sat au timp suficient să poată citi, să vizioneze filme și să pregătească diferite spectacole. În urmă cu cîteva seri pe scena căminului cultural din sat a fost prezentat de către echipa de teatru locală piesa „O seară de toamnă" de Ștefan Tita, la care au asistat aproape 300 de țărani muncitori. Într-o altă seară s-a prezentat recenzia romanului „Bătălie în marș" de Galina Nicolaevna.

Dar la care dintre activitățile ce se organizează aici să te referi mai întîi? Se învață cîntece, poezii, dansuri, se fac călătorii imaginare pe hartă pentru o cunoaștere mai amănunțită a regiunii, a bogățiilor și frumuseților țării noastre, discuții la cercul literar, repetiții pentru pregătirea programelor artistice în cinstea alegerilor. Nu lipsesc din programul de activitate al căminului diferite conferințe cum a fost aceea despre planul de electrificare a țării, ori informări politice, privind situația internă și internațională. Toate aceste bogate și variate acțiuni atrag seară de seară la căminul cultural un mare număr de tineri, care își petrec timpul liber în mod plăcut și educativ.

V. MOINEAGU

„Corijenții la ...calitate" au trecut examenul

„Corijenți la ...calitate", așa se intitula articolul publicat în „Scinteia tineretului" nr. 3543 din 6 octombrie 1960, în care tinerii de la Fabrica de încălțăminte „Ștefan Gheorghiu" din Capitală erau criticați pentru slaba calitate a produselor pe care le fabrică.

În articol se arăta că strădania colectivului de aici de a produce mai multă încălțăminte în modele din ce în ce mai frumoase, nu a ținut pasul și cu exigențele, în continuă creștere, ale cumpărătorilor. Cu alte cuvinte, calitatea produselor nu era cea dorită.

Desigur, aceasta era o chestiune care nu putea fi trecută cu vederea. Iată de ce tinerii au socotit necesar ca problema calității produselor să constituie obiectul unei largi dezbateri într-una din adunările generale ale organizației U.T.M.

— De bună seamă că cumpărătorii au dreptate. Cu aceasta și-au început cuvintul mulți tineri participanți la discuție. Ei au analizat pe larg cauzele care au făcut să se înregistreze rămîneri în urmă în ceea ce privește calitatea produselor.

În ultimii ani, în întreprindere au venit mulți tineri, dintre care unii fără o pregătire profesională temeinică. Ei au învățat să lucreze, însă cînd era vorba de operațiuni care necesitau o calificare mai înaltă, dădeau lucru de calitate necorespunzătoare. Alții, deși aveau o pregătire corespunzătoare, nu dădeau atenția cuvenită calității produselor, lucrau de mintuială. Mulți tineri nu făceau aproape nimic pentru ridicarea calificării lor profesionale.

— Cine poartă răspunderea pentru aceasta? — s-au întrebat tinerii. Firește, că în primul rînd fiecare dintre noi, la locul nostru de muncă, și-au zis ei, deoarece de modul cum este executată fiecare operațiune depinde calitatea produsului finit. Este necesară o mai mare exigență față de propria noastră muncă, un autocontrol continuu și conștiincios. Ei și-au dat seama cu acest prilej și mai mult de necesitatea ca organizația U.T.M. să intensifice munca de educare a tinerilor în spiritul unei înalte conștiințe muncitorești, al respectului față de marca fabricii lor. Să nu-i fie indiferent niciunui tînăr dacă fabrica produce încălțăminte de calitate necorespunzătoare și să considere ca o datorie de onoare a fiecăruia grija permanentă pentru a asigura oamenilor muncii încălțăminte frumoasă, de cea mai bună calitate.

Dezbaterile au durat mult. S-au făcut numeroase propuneri, s-au dat sugestii care au constituit punctul de plecare al unui plan de măsuri. Astfel, cu ajutorul organizațiilor de partid din secții, maiștrii au acordat o atenție mai mare repartizării muncitorilor în producție ținînd seama de gradul de pregătire profesională a fiecăruia.

Pe urmele materialelor publicate

Au fost luate o seamă de măsuri pentru a da posibilitatea maiștrilor să se ocupe mai mult de calitatea produselor, de îndrumarea tinerilor și organizarea muncii lor.

Lipsa de grijă pentru ridicarea calificării profesionale a fost considerată de către adunarea generală ca principala cauză care a făcut ca unii tineri să dea produse de calitate inferioară. Pentru a-i ajuta practic pe tineri în procesul muncii, organizațiile U.T.M. de secții au propus maiștrilor ca tinerii care aveau nevoie de o îndrumare și o supraveghere permanentă să fie repartizați pe lîngă muncitori cu o înaltă pregătire profesională, pentru ca aceștia să-i ajute în mod direct la ridicarea calificării lor. Tov. Olga Păduraru, de pildă, se ocupă cu multă dragoste de ridicarea calificării la locul de muncă a tinerelor Eugenia Penes și Petra Gheorghe, iar tov. Maria Donea răspunde de ridicarea calificării tinerelor Elena Bota și Lidia Ciobanu. Fiind ajutate și îndrumate continuu, aceste tinere au reușit să execute în mod corect două operațiuni importante ale procesului de producție — cusut garnituri și cusut plute.

Măsuri asemănătoare au fost luate în toate secțiile fabricii. Mulți tineri care cu cîteva luni în urmă dădeau produse de calitate necorespunzătoare au ajuns astăzi fruntași în producție și se bucură de stima și dragostea întregului colectiv pentru calitatea muncii lor.

Comitetul U.T.M. și-a dat seama că un mijloc important pentru îmbogățirea cunoștințelor profesionale ale tinerilor îl constituie răspîndirea experienței înaintate. În acest scop, cu ajutorul comitetului de întreprindere au fost organizate schimburi de experiență între brigăzile de producție. Astfel tinerii din brigada de la secția croit, condusă de tînărul Dima Vasile, care prin munca depusă au reușit să devină un colectiv de muncă fruntaș, au împărtășit din experiența lor tinerilor din brigada condusă de Radu Iulian. Cu acest prilej tinerii din brigada lui Radu Iulian au luat hotărîrea ca, prin rotație, să meargă să lucreze în brigada fruntașă pentru a-și însuși metodele de muncă ale tovarășilor lor. Dobrescu Petre și Popa Alexandru au lucrat timp de două săptămîni în brigada lui Dima. Aici, ei au învățat cum să-și organizeze munca, să combine tiparele de croit pentru a da încălțăminte de bună calitate și pentru a realiza, în același timp și economii, ajungînd astfel să se situeze astăzi printre tinerii fruntași din fabrică.

Măsurile luate pentru a spori exigența tinerilor față de propria lor muncă, pentru a-i ajuta să lucreze mai bine, a făcut ca în ultima vreme tineretul să fie tot mai rar prezent la vitrina de rebuturi a fabricii. Totodată, în ultimul trimestru al anului trecut s-a înregistrat o îmbunătățire simțitoare a calității încălțămintei. Întreprinderea nemaiprimind reclamații din partea beneficiarilor.

Cu toate rezultatele obținute, apreciem însă că în ceea ce privește ridicarea calificării tinerilor muncitori, s-a făcut încă prea puțin. La cursurile de ridicare a calificării profesionale organizate abia s-au ținut două lecții. Ele nu se desfășoară după un program bine stabilit și nu întotdeauna sînt invitați să predea lecții cei mai buni ingineri și tehnicieni din fabrică. Numai acordînd atenția cuvenită ridicării calificării profesionale a tuturor tinerilor muncitori, organizația U.T.M. va contribui din ce în ce mai mult la continua îmbunătățire a calității încălțămintei ce se produce în fabrică.

C. BANCILĂ

Palatul de cultură din Brașov susține o vie activitate prin cele 7 cercuri ce funcționează aici. Iată cîțiva tineri din colectivul cercului de dansuri populare, în timpul unei repetiții.

Foto: V. ARICESCU

A III-a sesiune a Comisiei de colaborare tehnico-științifică între R. P. Română și R. D. Vietnam

În cursul lunii ianuarie 1961 a avut loc la București cea de-a 3-a sesiune a Comisiei de colaborare tehnico-științifică între Republica Populară Română și Republica Democrată Vietnam.

La sesiune s-a examinat îndeplinirea hotărîrilor adoptate anterior de Comisie și s-au luat o serie de noi hotărîri în vederea lărgirii și intensificării în continuare a colaborării tehnico-științifice între cele două țări.

Protocolul semnat la 11 ianuarie 1961 prevede că Republica Populară Română va acorda ajutor tehnico-științific Republicii Democrate Vietnam mai ales în probleme de silvicultură, ale industriei materialelor de construcție, producției sodei, culturii porumbului hibrid, ale ocrotirii sănătății publice etc.

Republica Democrată Vietnam va acorda ajutor tehnico-științific Republicii Populare Romîne mai ales în problemele privind protecția materialelor și aparatajului electric în condiții climatice tropicale, acțiunii apelor marine asupra instalațiilor din porturile maritime, producția și recoltarea plantelor medicinale, producția obiectelor de artizanat etc.

Lucrările sesiunii s-au desfășurat într-o atmosferă de sinceră prietenie și într-ajutorare frățească.

Protocolul a fost semnat: din partea romînă de tovarășul Anton Constantinescu, adjunct al ministrului Industriei Petrolului și Chimiei și din partea vietnameză de tovarășul Dang Viet Chau, vicepreședinte al Comitetului de stat al Planificării.

Sport

Baschet

Simbătă seara în sala sporturilor de la Floreasca, echipa feminină de baschet Rapid București debutează în competiția „Cupa campioanelor europene" întîlnind formația poloneză Akademik-Varșovia. Întîlnirea este așteptată cu mare interes de amatorii de sport bucureșteni. Echipa oaspete cuprinde o serie de jucătoare de valoare recunoscută ca Elesiewicz, Urbaniak, Migula, Nartowska și altele selecționate în repetate rînduri în reprezentativa țării. Jocul va fi condus de Davidson (U.R.S.S.) și Kristev (R. P. Bulgaria).

Box

La sala clubului „C.F.R. Grivița Roșie" va avea loc duminică dimineața de la ora 10 o reunione de box în cadrul căreia vor evolua pugiliști de la Progresul, S.P.C., Rapid și Grivița Roșie. Din program se desprind întîlnirile: T. Cringași—I. Debre; Gh. Tănase—Gr. Dragoș; Fl. Onișei—St. Comaroni și C. Crudu—Ion Ion.

Handbal în 7

Joi dimineața a sosit în Capitală echipa selecționată masculină de handbal a U.R.S.S. care va întîlni duminică în sala Floreasca în meci retur echipa R.P.R. pentru preliminariile campionatului mondial.

La sosire în Gara de Nord sportivii sovietici au fost întîmpinați de reprezentanți ai U.C.F.S. și ai federației romîne de specialitate. În cursul după-amiezii handbaliștii sovietici au făcut un ușor antrenament.

Hochei pe gheață

Liga internațională de hochei pe gheață împreună cu comitetul de organizare a campionatelor mondiale au stabilit echipele care fac parte din grupa A: U.R.S.S., S.U.A., Canada, R. S. Cehoslovacă, Suedia, Finlanda și învingătoarele din întîlnirile preliminarii: R. F. Germană—Elveția și Norvegia—R. D. Germană. Celelalte echipe urmează să evolueze în grupele B și C. Pentru a fi repartizată într-una din aceste grupe (B sau C) echipa R. P. Romînă va întîlni la 2 martie la Geneva selecționata Austriei. Un meci preliminar va susține și echipa Angliei în compania echipei Belgiei.

*

În jocul revanșă, echipa selecționată de hochei pe gheață a U.R.S.S. a învins cu scorul de 3—2 (0—1; 1—1; 2—0) echipa Suediei. Peste 25.000 de spectatori au urmărit acest meci desfășurat la Göteborg în care hocheiștii sovietici au lăsat o frumoasă impresie.

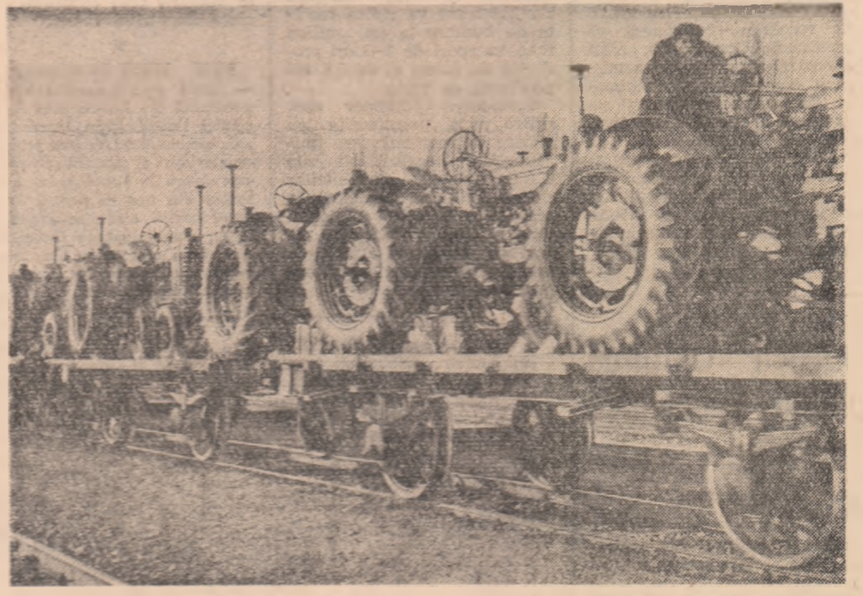

Noi tractoare romînești în drum spre ogoarele patriei.

Foto: AGERPRES

...și în curînd — măsurile!

(Urmare din pag. 1-a)

colae și echipa de debavurări pe care o conduci, mi-ați lăsa: atîtea rezerve de metal încît semăn mai mult cu un pește preistoric... Ce motor putea să iasă din mine?

— Dar noi, parcă nu arătăm ca bolnavii de vărsat? se plîng alte piese. Ne-ați dat drumul din fabrică necurățate de pămînt. Ne-ați trimis pînă la București și pe bună dreptate acolo n-am fost primite. A trebuit să bătem drumul înapoi la Buzău. Cîți bani cheltuiți cu transportul dus-întors, cît timp pierdut!

— Ce zic cei de la atelierul de sablaj? a întrebat inginerul șef, enervat de-a binelea.

— Au dreptate, recunoaștem, au răspuns tinerii Dima Nicolae, Nedu Ion și Anghel Nicolae.

— Ce s-ar întîmpla însă dacă acei care vă livrează și voua materia primă, fonta și utilajele de care aveți nevoie ar proceda și ei la fel ca voi? a întrebat una dintre piese. Nu știți oare că în procesul de producție al unui motor electric fiecare întreprindere care colaborează la producerea lui este o rotiță de care depinde producția motorului.

— După cîte știu în întreprindere există un serviciu de control a continuat piesa șirul întrebărilor.

— Există, a mormăit într-un colț Nicolae Andone, șeful serviciului de control.

— Dar responsabilitate există?

O tăcere gravă s-a așternut în încăpere.

— Nu există! au strigat celelalte piese returnate. Altfel noi n-am fi aici, ci am fi devenit de mult motoare electrice. Așa e?

— Recunoaștem! Așa e... au spus cei de față.

— Recunoașteți! Recunoașteți! Dar nu faceți nimic pentru ca să îndreptați lucrurile.

Și, în fața unor asemenea dovezi inginerul șef a fost nevoit nu numai să recunoască lipsurile, dar și să promită înlăturarea lor.

— Voi lua măsuri! a spus el. Voi pune la punct lucrurile! Voi face totul ca să se respecte angajamentele de cooperare...

Un zgomot lung de fierărie a acoperit vocea inginerului șef.

— Ce vor? a întrebat el.

— Fapte — a răspuns cineva și mai spun că dacă nu se vor lua măsurile necesare de către conducerea întreprinderii vor adresa o plîngere direct la Ministerul Industriei Grele...

— Cine locuiește aici?

(Urmare din pag. 1-a)

coțat pe casa lor nouă și ciopleșe cu tesla.

Curînd (în cîteva luni) se va schimba ceva. Copilul va sta cu nasul lipit de geamul ferestrei mari de la casa lor nouă și va privi afară la vechea poiată din care a plecat familia lor ca să se mute într-o casă nouă, ca să aibă mai multă lumină, mai mult spațiu, ca să fie mai cald și mai frumos, ca să poată să crească altfel de cum au crescut părinții lui.

*

— Cine stă aici?

— Aici stă Păuna Marin! Vedeți ce casă are? Mai rar casă ca a lui...

De fapt acum pe locul acesta nu se află nimic, ci e doar terenul rezervat locurilor de casă pentru tinerii colectiviști din Băbiciu, raionul Caracal, regiunea Oltenia.

Discuția aceasta va avea loc într-un viitor apropiat, cînd aici își va fi ridicat casa lui nouă Păuna Marin, cel care abia acum s-a însurat tot cu o colectivistă, cu Petra.

De fapt lucrurile s-au petrecut așa: Marin și Petra lucrau în aceeași echipă și... nu știu cum s-a făcut că lumea i-a putut vedea mereu mai des împreună. Pe urmă, fără pețitori, fără „tratative" între socri cei doi s-au căsătorit și gata.

Cînd s-au însurat, amîndoi s-au gîndit la casa lor nouă, și-au imaginat-o și-au împodobit-o, au așezat-o cu fața la răsărit, și-au pus niște ferestre mari și vopsite, și-au învelit-o cu țiglă, și-au făcut niște camere mari și luminoase pe care le-au mobilat și le-au împodobit cu covoare frumoase, și-au pus într-un colț un aparat de radio, într-altul un leagăn pentru copil. N-a mai rămas decît să treacă la fapte. Primul și cel mai important fapt pe care l-au făcut amîndoi pentru casa lor nouă a fost că au muncit sîrguincios la gospodăria colectivă, și și-au asigurat un venit cu care se pot apuca să-și construiască o casă așa cum și-o doresc ei.

— La primăvară încep!...

— Să fie într-un ceas bun!

*

Drumul în viață al tînărului colectivist începe simplu, într-o seară de vară (de toamnă, de primăvară, n-are importanță) cînd, stînd de vorbă cu fata ce-i e lui dragă, pun amîndoi la cale unirea lor într-o căsnicie care să fie așa cum și-o doresc ei... Și în afară de ei, nimeni nu poate să răstoarne aceste planuri. Împlinirea dorințelor pentru o viață prosperă, îmbelșugată este înscrisă în statutul gospodăriei colective, este cuprinsă în planurile de perspectivă ale gospodăriei, este țelul comun al întregului sat, și nu-ți trebuie decît două brațe care să munceească cu rîvnă și un suflet cinstit și înaripat, pentru ca gospodăria să-ți dăruiască belșugul.

Și totuși nu doar două brațe pot să asigure tinerei perechi viața ce și-o visează.

Brațele lor harnice nu sînt decît o mică parte din sute și mii de brațe care-și unesc puterea pentru același scop. Belșugul tinerei perechi de colectiviști izvorăște din roadele mereu mai bogate ale muncii întregului colectiv pentru ca avutul comun să crească, pentru ca din avutul acesta comun să se poată repartiza fiecăruia în fiecare an mai mult.

*

Treci prin fața miilor de case ale tinerilor colectiviști, prin fața căminelor a mii de tinere familii, tinere și prospere.

— Cine stă aici? întrebi.

— Oameni tineri și fericiți! Cei care s-au însurat „fără zestre!".

Procedee avansate de muncă

În întreprinderile din regiunea Ploești se extind procedeele tehnice avansate. Pentru a obține o productivitate sporită la turnarea pieselor din oțel, necesare confecționării utilajelor petrolier și pompelor de injecție, colectivele uzinelor „1 Mai"-Ploești, „Gh. Gheorghiu-Dej" din Tîrgoviște și „I. C. Frimu" din Sinaia extind turnarea în forme întărite cu bioxid de carbon. Prin aplicarea acestui procedeu modern, turnătorii de la uzinele amintite au redus timpul de uscare a formelor la 50—60 de secunde, față de 4—5 ore cît dura uscarea vechilor forme în cuptoare, și realizează piese turnate în dimensiuni mai apropiate de cele ale pieselor prelucrate. Prelucrarea pieselor este astfel mult ușurată. Totodată turnătorii au economisit astfel 100 tone de oțel.

Cinematografe

Cuiecul Mării (film tehnicolor): Sala Palatului R. P. Romîne; *Hovanscina:* Republica; *Alerg după o stea:* Patria; *Soldați fără uniformă:* București Înfrățirea între popoare; *Scrisoare neexpediată:* I. C. Frimu, Gh. Doja Miorița; *Doctorul Solm:* Magheru, Maxim Gorki, Donca Simo, 1 Mai; *Batalionul negru:* V. Alecsandri, Lumina (de la orele 9,30 pînă la 13,15 rulează în continuare), 8 Martie, Libertății; *Medicul și vraciul* (cinemascop): Elena Pavel, Al. Sahia; *Confidentul doamnelor:* Central; *Război și pace* (ambele serii): Victoria; *Doamna cu cățelul:* 13 Septembrie, Cultural; *Hocheistul de rezervă:* Timpuri Noi (rulează în continuare de la orele 10 la 21); *Pescuitori în apă tulbure:* Tineretului, 23 August; *Nopți albe:* Al. Popov (rulează de la orele 10 la 21 în continuare); *Primăvara — nu aștepta luna mai:* Grivița; *Haiducul de pe Ceremuș:* V. Roaită, 30 Decembrie; *În umbra legii:* Unirea; *Eugenie Grandet:* Const. David; *Bădăranii:* Boleslaw Bierut: *Rosemarie:* Flacăra, Ilie Pintilie, Volga; *Melba:* Arta; *Șapte mirese pentru șapte frați:* Munca; *Pe cărările junglei:* T. Vladimirescu; *Să prețuim iubirea:* Moșilor M. Eminescu; *Ilze:* N. Bălcescu, B. Delavrancea; *Normandie Niemen:* Popular; *Prințesa cu steaua de aur:* G. Coșbuc; *Dincolo de orizont:* G. Bacovia; *Oameni și lupi:* 16 Februarie; *Cuibul Vulturilor:* Aurel Vlaicu; *Palatul de cleștar:* Olga Bancic; *Hanul din Spessart:* Floreasca; *Ultimul vîraj:* Drumul serii.

Mîndră fată, mîndru port.

Foto: AGERPRES

Realizări ale brigăzilor utemiste de muncă patriotică

Mobilizați de organizațiile U.T.M., membrii celor 1463 brigăzi utemiste de muncă patriotică de pe cuprinsul regiunii Suceava, au obținut în cursul anului 1960 însemnate realizări.

Printre lucrările de folos obștesc mai importante, realizate de tinerii brigadieri ai muncii patriotice, se poate vorbi de contribuția adusă la ameliorarea și redarea agriculturii a 4.154 ha. teren, curățarea a 50.230 ha pășune, însilozarea a 4.041 tone furaje, stringerea unei cantități de 9.676 kg semințe forestiere, împădurirea unei suprafețe de 2.074 ha. și altele.

În aceste acțiuni s-au evidențiat organizațiile U.T.M. din raioanele Dorohoi, Fălticeni, Botoșani, Gura Humorului, Cîmpulung.

S. SIGI
funcționar

S-a născut o orchestră de tineret

Un muzician belgian îmi povestea anul trecut cît este de greu pentru un tînăr instrumentist din țara lui să-și găsească întrebuințare într-o orchestră simfonică. Mi-am amintit de aceasta de curînd, cînd dirijorul Paul Popescu mi se plîngea că la noi orice tînăr talentat este „înghițit" de îndată de una din orchestrele simfonice din țară. Este și asta o problemă — să găsești cadre pe măsura dorinței de muzică a poporului nostru — dar cît și-ar dori muzicienii din țările capitaliste o asemenea „problemă" în locul groazei de ratare pe care o poartă în suflet fiecare instrumentist de valoare!

Și iată că la noi, în București s-a născut, odată cu primele zile ale anului 1961, o nouă orchestră. A apărut din sînul reputatului Ansamblu al U.T.M., aș spune pe tăcute, fiindcă nici măcar programul de sală nu atrăgea atenția că este vorba de primul concert simfonic, visat și așteptat luni de-a rîndul de tinerii muzicieni amatori! Puțini dintre ascultătorii prezenți cunoșteau biografia orchestrei care-și făcea debutul în acea seară: luni de repetiții zilnice, cîte patru sau cinci ore în șir, studierea perseverentă, încăpățînată, a fiecărui pasaj dificil, de zeci și zeci de ori (uvertura „Ruslan și Ludmila" de Glinka a figurat în programul de repetiții aproape un an), atmosfera entuziastă pe care o întîlneai nu numai la membrii orchestrei și la dirijor ci și la conducerea ansamblului („grupul entuziaștilor" cum îi spune Paul Popescu) în frunte cu Marin Constantin...

...Dar firește, datele „biografice" nu ar fi putut scuza o manifestare muzicală necorespunzătoare. Din clipa în care dirijorul a ridicat bagheta, argumentul hotărîtor devenea calitatea muncii artistice. Cronicarul obișnuit să surprindă lesne greșeala, aștepta cu inima strînsă, căci nu i-ar fi făcut deloc plăcere să consemneze deficiențe pe care singur entuziasmul nu le poate remedia...

Din fericire treaba cronicarului a fost, din acest punct de vedere, plăcută. Desigur, tînăra orchestră de amatori (membrii formației nu depășesc media de vîrstă 20 de ani), nu poate evita unele imperfecțiuni inerente începutului; un oarecare decalaj de valoare la instrumentele cu coardă, o frazare „dreaptă", cam abruptă, unele scăpări la cîte o intrare sau la un pasagiu solistic... Dar sînt sigur că nici cel mai exigent dintre ascultători nu era dispus să caute „nod în papură" cît vreme întregul ansamblu se arăta fermecător prin unitatea lui obținută cu atîta trudă, prin atenția maximă a fiecărui instrumentist, prin frecventa precizie a atacului — concert-maestrul de 24 de ani se arăta a fi un adevărat animator al formației — prin acordajul îngrijit și expresivitatea unor pasagii cantabile. Nu o dată, mai ales în uverturile „Egmont" de Beethoven și „Ruslan și Ludmila" de Glinka, ca și în părțile orchestrale din cantata de Haendel și ariile de Rahmaninov, Mussorgski și Mozart, echilibrul remarcabil al orchestrei amintea nivelul profesionist și cîteodată îl depășea prin acel atribut pe care cîteodată l am dori mai evident chiar și la unele formații consacrate: totala dăruire artistică!

Formația simfonică a Ansamblului artistic al U. T. M.

Auditoriul a avut prilejul să asculte împreună cu orchestra, impecabilul cor dirijat de Marin Constantin, Palmaresul lui, ca și al întregului Ansamblu al Uniunii Tineretului Muncitor, cuprinde premii și distincții de prim ordin obținute la Berlin, București, Moscova și Viena. Dar iată că măiestria lui în interpretarea cîntecelor de masă, — pe care o regăsim ascultînd fragmentul coral simfonic „Grivița Roșie" de George Bazavan — se completează acum cu uimitoarea strălucire și robustețe a interpretării unui clasic ca Haendel. „Oda bucuriei", pe care corul, împreună cu una din soliste, Milca Nistor, o mai cîntase recent, alături de orchestra medicilor, a răsunat și de astă dată cu o strălucire impecabilă care permitea urmărirea pînă la capăt a polifoniei. Dacă uneori sonoritatea corului umbrea contribuția solistică, aceasta se datora mai ales faptului că glasul cu timbru minunat al Milcăi Nistor nu are încă posibilitatea să străbată sălile mari, modelindu se totodată prin complicatele șerpuiri ale muzicii. Cea de o doua solistă, Elena Simionescu, are un glas de soprană promițător și un stil în formare, care se va acomoda cu timpul mai bine partiturilor complexe.

Spre sfîrșitul concertului ascultătorii l-au aplaudat pe unul dintre foștii membri ai Ansamblului U.T.M. care și a început aci, cu ani în urmă, o carieră plină de mari succese: Dan Iordăchescu. Baritonul nu s-a aflat, din păcate, în cea mai bună dispoziție vocală. Aceasta însă nu a redus semnificația prezenței sale în mijlocul orchestrei începătoare, iar aplauzele calde ale publicului au știut să sublinieze în primul rînd acest eveniment.

Primul concert al celei mai tinere dintre orchestrele noastre a fost trecut cu bine. Scăpat de emoțiile celui dintîi examen public, dirijorul Paul Popescu (căruia îi revine, firește, un merit important în realizarea succesului) se gîndește acum la activitatea viitoare a formației simfonice, care urmează să se desfășoare cu regularitate, la un nivel artistic tot mai ridicat. Dirijorul se arăta optimist și înainte de concertul de luni seara: acum optimismul său are temeiuri și mai solide.

IONEL HRISTEA

„Cîntăm din toată inima"

Pe timpul vacanței de iarnă, profesorul Liviu Burcea a luat inițiativa de a înființa o orchestră și un ansamblu artistic cu elevii Școlii medii Drăgășani.

După mai multe repetiții, ansamblul artistic al Școlii medii Drăgășani a prezentat de curînd programul intitulat: „Cîntăm din toată inima". Programul prezentat s-a bucurat de un real succes. S-au remarcat elevele: Olga Opreseu și Florica Coroc.

Tinerii din ansamblul artistic al Școlii medii Drăgășani și-au propus să prezinte acest program și oamenilor muncii din Rîmnicul Vîlcea și Călimănești.

AL. FLORIN TENE
corespondent voluntar

FRUCTE CITRICE SE GASESC DE VÎNZARE LA MAGAZINELE ALIMENTARE ȘI APROZAR.

De peste hotare

Lucrările Plenarei C. C. al P.C.U.S.

— Minunatele perspective ale agriculturii sovietice —

MOSCOVA 12 (Agerpres). — TASS transmite: După cum s-a anunțat în cadrul Plenarei C.C. al P.C.U.S., la 11 ianuarie a continuat prezentarea rapoartelor la punctul doi de pe ordinea de zi.

Luînd cuvîntul D. Kunaev, prim-secretar al Comitetului Central al Partidului Comunist din Kazahstan, a declarat că anul acesta Kazahstanul va vinde statului 800-850 milioane puduri de cereale.

După cum a subliniat Kunaev, în ultimul timp Kazahstanul a devenit una dintre cele mai mari regiuni agricole din U.R.S.S. În perspectivă, a adăugat el, se prevede lărgirea suprafeței totale a arăturilor în R.S.S. Kazahă pînă la 36 milioane hectare. Vor fi valorificate încă 3-3,5 milioane hectare de pămînturi înțelenite.

Tihon Sokolov, prim-secretar al Comitetului de partid din Ținutul pămînturilor deșelenite, a raportat participanților la Plenara C.C. al P.C.U.S. despre perspectivele dezvoltării agriculturii în acest ținut.

Ținutul pămînturilor deșelenite, din care fac parte cinci regiuni, a fost înființat la sfîrșitul anului trecut în nordul Kazahstanului. El are o suprafață de aproximativ 600.000 km.p. depășind teritoriul Marii Britanii și R.F.G., luate laolaltă. Populația ținutului este de peste 2.700.000 de locuitori.

Raportorul a subliniat că investițiile capitale de stat pentru valorificarea pămînturilor înțelenite au fost amortizate cu prisosință. Dacă în acest scop s-au cheltuit 16 miliarde ruble, prin vînzarea cerealelor obținute de pe noile pămînturi s-a realizat un cîștig net de 22 miliarde ruble.

Partea de nord a Kazahstanului, a spus Tihon Sokolov, devine cea mai mare producătoare de cereale din Uniunea Sovietică. Anul acesta recolta globală de cereale în Ținutul pămînturilor deșelenite trebuie să atingă un miliard de puduri.

★

MOSCOVA 12 (Agerpres). — TASS transmite: **Plenara C.C. al P.C.U.S. a continuat la 12 ianuarie discutarea problemei îndeplinirii planului de stat și a angajamentelor socialiste în ceea ce privește producția și vînzarea către stat a produselor agricole și animaliere în anul 1960 și cu privire la măsurile pentru dezvoltarea continuă a agriculturii.**

• ANUL ACESTA KAZAHSTANUL VA VINDE STATULUI 800–850 MILIOANE PUDURI DE CEREALE.

• ȚINUTUL PĂMÎNTURILOR DEȘELENITE DEPĂȘEȘTE SUPRAFAȚA ANGLIEI ȘI R.F. GERMANE LUATE ÎMPREUNĂ.

• VOR FI VALORIFICATE MILIOANE DE HECTARE DE PĂMÎNTURI NOI.

În ședințele din dimineața și după-amiaza de 12 ianuarie au prezentat rapoarte primii secretari ai partidelor comuniste din **Uzbekistan (Saraf Rașidov), Gruzia (Vasili Mjavanadze), Azerbaidjan (Veli Iusuf Ahundov), Lituania (Antanas Snecikus), R.S.S. Moldovenească (Zinovi Serdiuk), Letonia (Arvid Pelșe), Kirghizia (Ishak Razzakov), Tadjikistan (Tursunbai Uldjabaev).**

Șaraf Rașidov a arătat că anul acesta în Uzbekistan se vor strînge 3.200.000 tone bumbac. Republica continuă să rămînă principala bază de cultivare a bumbacului din Uniunea Sovietică.

Stepa Flămîndă — pînă nu de mult un ținut lipsit de viață devine o regiune înfloritoare. În alte regiuni ale republicii, pînă la sfîrșitul septenalului (anul 1965) urmează să fie valorificate încă 500.000 hectare de pămînturi noi.

Vasili Mjavanadze a vorbit despre perspectivele dezvoltării producției culturilor subtropicale în Gruzia.

Veli Iusuf Ahundov a subliniat că în Azerbaidjan se acordă o deosebită atenție problemelor mecanizării complexe a cultivării bumbacului.

El a comunicat că anul acesta pe plantațiile de bumbac din republică vor lucra 1.200 de brigăzi de tractoare de mecanizare complexă.

Antanas Snecikus a declarat că anul trecut în Lituania s-au obținut la fiecare 100 ha de terenuri agricole cîte 83 chintale de carne și 463 chintale de lapte.

Zinovi Serdiuk a arătat că în primii doi ani ai septenalului (1959—1960) în R.S.S. Moldovenească suprafața livezilor și viilor a crescut cu 90.000 ha.

Arvid Pelșe a subliniat că în Letonia se îndeplinesc cu succes directivele Congresului al XXI-lea al P.C.U.S. cu privire la problemele agriculturii.

Un element nou pentru Republica Letonă, a arătat raportorul, îl constituie organizarea întreprinderilor intercolhoznice.

Ishak Razzakov a declarat că pînă în 1963 republica va îndeplini sarcina planului septenal în ce privește producția cerealieră. Porumbul va reprezenta 40 la sută din recolta globală de cereale.

Tursunbai Uldjabaev a declarat că în anii următori Tadjikistanul va ridica recolta de bumbac la un milion tone, va spori de 2—3 ori producția de carne și de 2,5 ori producția de lapte.

Tursunbai Uldjabaev consideră juste propunerile cu privire la reorganizarea ministerelor agriculturii ale U.R.S.S. și ale republicilor unionale. Lucrul principal în activitatea acestor ministere trebuie să fie aplicarea în practica producției agricole a realizărilor științei și a experienței înaintate.

Plenara C. C. al Partidului celor ce muncesc din Vietnam

HANOI 12 (Agerpres). — După cum anunță Agenția Vietnameză de Informații, între 28 decembrie 1960 și 6 ianuarie 1961 a avut loc cea de-a treia Plenară a Comitetului Central al Partidului celor ce muncesc din Vietnam.

Plenara a adoptat rezoluția cu privire la planul de stat pe 1961.

De asemenea a fost adoptată o rezoluție cu privire la Consfătuirea reprezentanților partidelor comuniste și muncitorești.

Plenara **Comitetului Central** al Partidului celor ce muncesc din Vietnam — se spune în rezoluție — consideră că rezultatele Consfătuirii sînt o covîrșitoare victorie a mișcării comuniste internaționale. Declarația Consfătuirii reprezintă o cristalizare a înțelepciunii colective a 81 de partide. Ea constituie programul comun al partidelor comuniste și muncitorești și steagul solidarității și victoriei mișcării comuniste internaționale.

Guvernul sovietic se pronunță pentru restabilirea cît mai urgentă a păcii în Laos

MOSCOVA 12 (Agerpres). — TASS transmite: Într-un mesaj adresat la 7 ianuarie lui Norodom Sianuk ca răspuns la apelul acestuia în legătură cu evenimentele din Laos, *N. S. Hrușciov declară că guvernul sovietic are o atitudine pozitivă față de propunerea șefului statului Cambodgia cu privire la convocarea unei conferințe internaționale a participanților la conferința din 1954, inclusiv S.U.A., statele membre ale Comisiei internaționale de supraveghere și control în Laos și țările învecinate cu Laosul. După părerea guvernului sovietic, această conferință ar putea avea loc în Cambodgia.*

Țelul acestei conferințe, arată N. S. Hrușciov în mesajul său, trebuie să fie acordarea de ajutor poporului laotian în asigurarea păcii, unității și neutralității țării sale, pe baza acordurilor de la Geneva din 1954.

Guvernul sovietic, **se spune în mesajul lui N. S. Hrușciov,** *împărtășește întrutotul părerea șefului statului Cambodgia că o sarcină urgentă a tuturor forțelor iubitoare de pace din întreaga lume este de a găsi căile pentru asigurarea drepturilor legitime ale poporului laotian, pentru înfrînarea agresorilor americani și pentru preîntîmpinarea pericolului apariției unui focar de război în Asia de sud-est.*

În încheierea mesajului N.S. Hrușciov declară că guvernul sovietic este dispus ca, împreună cu guvernul Cambodgiei, să întreprindă toate măsurile necesare în scopul convocării unei conferințe internaționale în problema Laosului și să colaboreze cu guvernul Cambodgiei pentru a contribui la restabilirea cît mai urgentă a păcii în Laos, la întărirea păcii și securității în Asia de sud-est.

LAOS: Jumătate din populația orașului Vientiane a părăsit capitala împreună cu trupele căpitanului Kong Le

HANOI 12 (Agerpres). — Postul de radio „Vocea Laosului" a transmis declarația lui Suvanti Patamavong, medic la un spital din Vientiane. El a fugit cu un avion din Vientiane la Ban-Ban eliberat de sub rebeli de către trupele guvernamentale și unitățile de luptă ale Patet Lao.

Străzile Vientianului sînt pustii, povestește medicul. Au fost introduse restricții asupra circulației după ora 7 seara. S-a dat ordin să fie împușcate persoanele care ies pe străzi după această oră.

Peste jumătate din locuitorii orașului Vientiane, povestește acest martor ocular, au părăsit orașul împreună cu trupele căpitanului Kong Le. Rebelii sînt cuprinși de teamă.

Suvanti Patamavong a declarat că pe străzile orașului Vientiane a văzut soldați și ofițeri tailandezi și filipinezi.

S.U.A. continuă pregătirile în vederea unei agresiuni împotriva Cubei

NEW YORK 12 (Agerpres). — TASS transmite: Reprezentanța permanentă a U.R.S.S. pe lîngă O.N.U. a dat publicității o declarație în legătură cu noile acțiuni agresive ale S.U.A. împotriva Cubei. În declarație se spune printre altele că, după recenta ședință a Consiliului de Securitate, care a examinat situația critică a relațiilor dintre S.U.A. și Cuba, au ieșit la iveală noi fapte care dovedesc că actualul guvern al S.U.A. continuă pregătirile în vederea unei agresiuni directe împotriva Cubei.

★

NEW YORK 12 (Agerpres). — După cum transmite corespondentul din Los-Angeles al agenției United Press International, comentatorul pentru problemele aviației al ziarului *„Mirror"*, care apare la Los-Angeles, a afirmat din nou că *pentru începutul anului acesta se pregătește un atac împotriva Cubei, în special un atac aerian împotriva marilor uzine de prelucrare a țițeiului din Havana.*

Ministrul englez al aviației care se află la Bonn, urmărește asigurarea „colaborării tehnice și militare" a Germaniei occidentale, în vederea perfecționării rachetei engleze „Blue Streak" ca rachetă cosmică.

(ZIARELE)

— Cred că trebuie să ne bazăm pe vechea noastră experiență!

desen de V. VASILIU

La Belgia: Oamenii muncii continuă lupta împotriva politicii economice dusă de guvern

Uriașa demonstrație a greviștilor sub lozinca „Vom continua lupta"

BRUXELLES 12 (Agerpres). — Desfășurarea evenimentelor din Belgia în ultimele două zile a scos în evidență contrastul dintre hotărîrea oamenilor muncii belgieni de a continua lupta împotriva proiectului de lege guvernamental al mizeriei și manevrele potrivnice intereselor clasei muncitoare la care se dedau liderii de dreapta ai partidului socialist belgian și ai sindicatelor. Acești lideri au dovedit încă o dată că fanfaronada lor „socialistă" nu are nimic comun cu scopurile pentru care a luptat și luptă cu eroism proletariatul belgian aflat în cea de-a 24-a zi de grevă, că ei rămîn unelte docile în mîinile patronatului și reacțiunii.

Poziția împăciuitoristă, capitulantă, a liderilor socialiști și ai sindicatelor este aspru condamnată de oamenii muncii. Miercuri după-amiază la Mons a avut loc o uriașă demonstrație a greviștilor sub lozinca: **„Vom continua lupta".** La demonstrație, potrivit relatărilor agenției France Presse, au participat peste 25.000 de greviști. Luînd cuvîntul la această demonstrație, André Renard, secretarul general adjunct al Federației Generale a Muncii din Belgia, a declarat: **„Nu ne aflăm în ultima săptămînă a grevei. O vom duce pînă la capăt. Va trebui să mai facem cîtva timp sacrificii. Vom rezista mai multă vreme decît adversarii noștri".**

În continuare, André Renard a cerut încă o dată retragerea proiectului de lege de „economii" și a avertizat că greviștii din Valonia vor recurge la ultima armă — stingerea furnalelor înalte la oțelării și bateriile de cocs.

REALITĂȚI AMERICANE

Peste 4 milioane de șomeri americani, cifră recent stabilită oficial, bat drumurile S.U.A. în căutare de lucru. „Vrem să lucrăm" — iată dorința lor cea mai arzătoare. Speranța de a găsi un loc de muncă este însă iluzorie. Armata șomerilor din S.U.A. crește neîncetat. Chiar pentru primele luni ale acestui an, economiștii americani prevăd îngroșarea rîndurilor șomerilor pînă la cifra de 6 milioane.

Imaginea pe care o reproducem înfățișează o situație care se poate vedea astăzi aproape pretutindeni în S.U.A. În puternicul centru industrial Pittsburg, de pildă, șomerii fac coadă interminabile la oficiul de înscriere a celor fără de lucru.

Iată și o altă imagine din S.U.A. — țara despre care apologeții capitalismului afirmă că ar fi un veritabil rai pămîntesc. Dar pentru cine? În orice caz, nu pentru cei ce muncesc. Fotografia este grăitoare: la Somerville (statul Tennessee) familii de muncitori negri trăiesc de ani de zile în corturi, undeva la marginea orașului, în cîmp.

(Fotografii reproduse după revista americană „TIME").

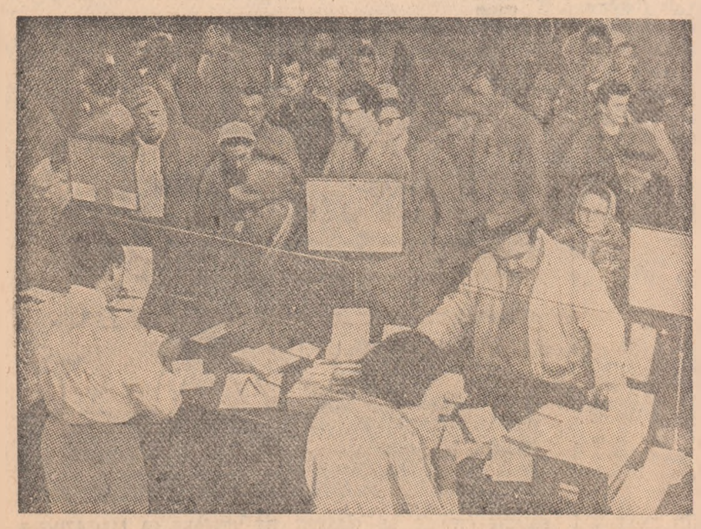

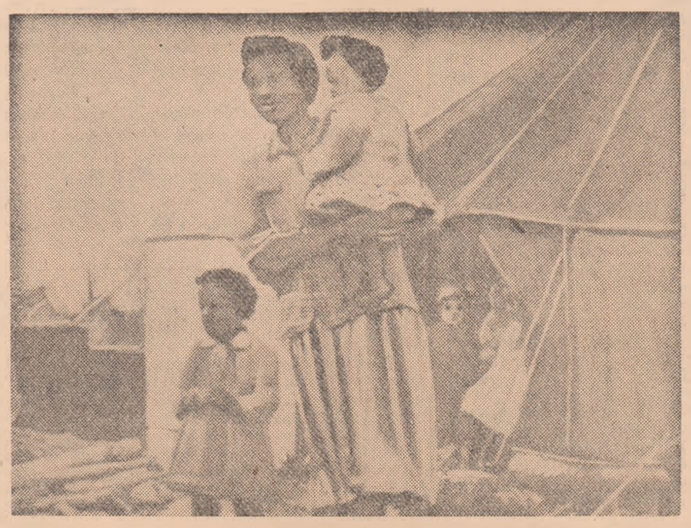

O „tutelă" ce trebuie lichidată

• RUANDA-URUNDI SUB JUGUL COLONIALISMULUI BELGIAN. • REALITĂȚI TRAGICE. • TERITORIU FOLOSIT DREPT BAZĂ DE ATAC ÎMPOTRIVA CONGOULUI

Ruanda Urundi este un teritoriu alcătuit din două regate, avînd o suprafață de 54.200 km. p. și o populație de 4.500.000 de locuitori. Ruanda Urundi se mărginește la nord cu Uganda (colonie britanică), la est și sud-est cu Tanganika (tutelă britanică), la vest și sud-vest cu Republica Congo și cu lacul Tanganika. Capitala teritoriului Ruanda Urundi este orașul Usumbura care are o populație de 60.000 de locuitori.

Principala ocupație a populației este agricultura și creșterea vitelor. Se cultivă pentru export cafea, bumbac, tutun. Se mai exportă aur, cositor și wolfram.

Istoria Ruandei Urundi este o istorie zbuciumată, asemănătoare cu a multor colonii africane. La sfîrșitul secolului trecut Ruanda Urundi a devenit obiectul unei dispute între Belgia (stăpînitoarea Congoului), Anglia și Germania. Tîrgul colonialist se încheie în 1890, prin semnarea tratatului de la Helgoland. Prin acest tratat Anglia pune stăpînire pe Uganda și Kenya, iar Germaniei i se recunoaște „dreptul" asupra insulei Helgoland și asupra „Africii orientale germane", cunoscută sub numele de Tanganika, în care se integra și Ruanda Urundi. Belgia nu s-a ales cu nimic din acest „aranjament" însă ea n-a încetat o clipă să tînească după cele două regate bogate în zăcăminte neferoase și mînă de lucru ieftină. După înfrîngerea Germaniei în primul război mondial, conform hotărîrilor conferinței de pace de la Versailles, Ruanda Urundi a trecut sub „mandat" belgian. Tot Belgiei i s-a atribuit în 1945 de către Adunarea Generală a O.N.U. „tutelarea" Ruandei Urundi.

În decursul întregii perioade de asuprire colonială populația Ruandei Urundi a cunoscut numai mizerie, foamete, lipsuri și munci istovitoare. Numai între anii 1926 și 1943 foametea a secerat 500.000 de vieți. Chiar și o publicație belgiană a fost nevoită să recunoască această stare de lucruri. Iată ce scria recent această publicație („Dosarele acțiunii sociale catolice"): „Cine știe că în Ruanda Urundi marea majoritate a populației nu mănîncă decît odată pe zi? Cine știe că e-

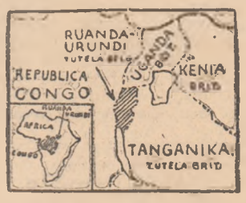

xistă 40.000 de tuberculoși înregistrați oficial și numai un singur spital cu 300 de paturi? Cine știe că medicamentele sînt aproape inexistente și că șirurile de bolnavi sînt tratați făcîndu-li-se false injecții?"

Această situație îngrozitoare a populației muncitoare băștinașe este rodul dublei exploatări la care este supusă: pe de o parte este exploatată de batutsi, moșierii autohtoni, care țin cea mai mare parte a bahuților (popor care alcătuiește peste 85 la sută din totalul populației Ruandei Urundi) în situația de șerbi; pe de altă parte, oamenii muncii de pe acest teritoriu sînt exploatați sălbatic de colonialiștii belgieni. Aceștia au organizat adesea adevărate vînători pentru a-i prinde pe indigeni și a-i trimite la muncă forțată în mine sau în alte părți.

După ce Congo „belgian" s-a proclamat independent, colonialiștii belgieni au folosit teritoriul Ruandei Urundi drept bază de atac împotriva noului stat african. Colonialiștii belgieni au transformat teritoriul Ruanda Urundi într-o bază de operațiuni a bandelor mobutiste împotriva provinciei răsăritene și a provinciei Kivu, în care puterea este deținută de reprezentanții guvernului legal condus de P. Lumumba. Autoritățile belgiene nu numai că au aprobat folosirea Ruandei Urundi drept cap de pod pentru atacul banditesc de la 1 ianuarie împotriva provinciei Kivu, dar au și organizat atacul.

Punerea de către Belgia a teritoriului Ruanda Urundi la dispoziția bandelor mobutiste constituie o violare a prevederilor Cartei O.N.U. cu privire la teritoriile aflate sub tutela O.N.U. și constituie de asemenea o violare a rezoluțiilor O.N.U. în legătură cu Congo.

Iată de ce chiar și secretarul general al O.N.U., Hammarskjoeld, care poartă o vină însemnată pentru situația încordată din Congo și care, fără îndoială, era la curent cu planurile de atacare a provinciei Kivu a fost nevoit să dea publicității o notă de protest împotriva amestecului grosolan al Belgiei în treburile interne ale Congoului, prin punerea la dispoziția mobutiștilor a teritoriului Ruanda Urundi în vederea unui atac împotriva provinciei Kivu.

Fiul regelui din Urundi, prințul Louis Rvagasore, condamnînd regimul de teroare instituit de colonialiștii belgieni în cele două regate, precum și transformarea lor într-o bază de atac împotriva Congoului, a cerut O.N.U. să lichideze administrația belgiană de pe acest teritoriu.

În declarația guvernului sovietic cu privire la necesitatea lichidării tutelei belgiene asupra teritoriului Ruanda Urundi și cu privire la situația din Congo se spune: „Guvernul sovietic consideră necesar să fie lipsită Belgia de toate drepturile și împuternicirile în ceea ce privește teritoriul de sub tutelă Ruanda Urundi, acordîndu-i-se imediat acestui teritoriu independența în conformitate cu cererea insistentă care datează de multă vreme a populației din această țară".

Ruanda Urundi trebuie să înceteze de a mai fi o bază de atac a colonialiștilor belgieni împotriva poporului congolez. Acest teritoriu trebuie în sfîrșit să devină independent.

Acordarea independenței teritoriului Ruanda Urundi corespunde intereselor și aspirațiilor populației acestei țări, corespunde intereselor păcii.

ION D. GOIA

DIN VIAȚA tineretului

Ce se întîmplă cînd doi tineri negri vor să studieze într-o universitate din S. U. A.

În micul orășel Athens unde se află Universitatea din Georgia (S.U.A.) continuă dezmățul rasiștilor americani ca urmare a primirii în această universitate a doi studenți de culoare. La 11 ianuarie, guvernatorul statului Georgia, Ernest Vandiver, care, potrivit agenției France Presse, s-a opus prin toate mijloacele „integrării rasiale", a trebuit să admită deschiderea universității, deși amenințase că va suspenda fondurile de stat alocate pentru întreținerea ei. Cei doi studenți, H. Holmes și Ch. Hunter au putut în felul acesta să ia parte la cursurile predate în această zi. După cum subliniază însă agenția Reuter, încă în prima noapte pe care tînăra Charlayne Hunter a petrecut-o în dormitorul rezervat fetelor, în fața clădirii a avut loc o demonstrație rasistă, în cursul căreia huliganii albi au aruncat cu pietre în geamuri și au provocat dezordini.

În după-amiaza zilei de 11 ianuarie, situația la Athens s-a agravat și mai mult. Agenția France Presse relatează că peste 1.000 de persoane, studenți și spectatori, care au asistat la un meci de fotbal american, s-au îndreptat spre clădirea dormitorului unde se afla Charlayne Hunter și au aruncat cu pietre și petarde. Huliganii rasiști scandau cuvinte injurioase la adresa studenților negri. Printre ei se aflau, de asemenea, membri ai organizației Ku-Klux-Klan, care au folosit acest prilej pentru a împrăștia manifeste cu conținut rasist. Agenția Reuter transmite că 150 de huligani au încercat să spargă ușile clădirii dormitorului.

Provocînd aceste manifestări huliganice, rasiștii din Georgia și-au atins scopul. Agențiile de presă au anunțat că la 12 ianuarie celor doi studenți negri li s-a interzis accesul la universitate „din motive de securitate", fiind conduși la domiciliile lor din Atlanta sub paza poliției.

Studenții din Peru condamnă interzicerea Partidului Comunist

Federația studenților de la Universitatea San Marcos din orașul Lima (Peru) a condamnat energic legea adoptată de parlament cu privire la interzicerea activității Partidului comunist.

Refuză să devină carne de tun

Tineretul din Coreea de sud nu vrea să fie carne de tun. În fiecare lună dezertează din armata sud-coreeană cîteva mii de oameni.

Această recunoaștere, după cum anunță agenția Tonian Thonsing din Seul, a fost făcută de So Min Ho, vicepreședinte al Camerei inferioare a parlamentului sud-coreean.

pe scurt

MOSCOVA. La 11 ianuarie au fost încheiate la Moscova contractele care prevăd că R.P. Română va livra Uniunii Sovietice în 1962—1963 6 motonave maritime pentru transportul de mărfuri cu o capacitate de încărcare de 4.400 tone. În 1963—1965 urmează să fie de asemenea livrate 30 de motonave pentru navigația pe lacuri și fluvii cu o capacitate de încărcare de 2.000 de tone fiecare. Contractele au fost încheiate în conformitate cu acordul pe termen lung cu privire la livrările reciproce de mărfuri pe anii 1961—1965.

COPENHAGA. Președinta Organizației Femeilor Democrate din Danemarca, d-na Esther Brinch care la invitația Consiliului Național al Femeilor din R.P.R., ne-a vizitat țara în 1960, a vorbit în seara zilei de 10 ianuarie la radiodifuziunea daneză despre călătoria sa în R. P. Română.

LIMA. — Agenția France Presse anunță că, la 11 ianuarie, Manuel Prado, președintele statului Peru a semnat proiectul de lege aprobat de Congres prevăzînd punerea în afara legii a partidului comunist.

CAPE CANAVERAL. — Agenția France Presse anunță că în dimineața zilei de 12 ianuarie la Cape Canaveral a eșuat o tentativă de lansare a unei rachete de tip „Polaris" de pe un submarin.

CAIRO. — 20.000 de docheri din Port Said și Canalul de Suez au hotărît la 11 ianuarie să boicoteze vasele franceze pentru toată perioada în care va mai dura războiul din Algeria. Docherii au făcut cunoscută hotărîrea lor Confederației sindicatelor arabe.

La închiderea ediției:

CONVOCAREA CONSILIULUI DE SECURITATE ÎN PROBLEMA CONGOULUI

— Cuvîntarea reprezentantului U.R.S.S. —

NEW YORK 12 (Agerpres). — TASS transmite: La 12 ianuarie, ora 11 dimineața (ora New Yorkului), a început ședința Consiliului de Securitate, convocată la cererea guvernului sovietic în legătură cu noile acțiuni agresive săvîrșite de Belgia împotriva Republicii Congo.

Acest organ internațional răspunzător pentru menținerea păcii și securității a ținut în decurs de șase luni 31 de ședințe pentru discutarea situației din Congo. Dar, datorită poziției puterilor occidentale, care încurajează acțiunile colonialiștilor belgieni, Consiliul de Securitate nu a putut adopta pînă în prezent nici o hotărîre constructivă care să fi înlăturat cauzele situației încordate din această republică.

În fața membrilor Consiliului de Securitate se află trei documente importante — Declarația guvernului sovietic cu privire la necesitatea lichidării tutelei asupra teritoriului Ruanda-Urundi și scrisorile din 4 și 7 ianuarie adresate președintelui Consiliului de Securitate de către reprezentantul permanent al U.R.S.S. la O.N.U.

Ședința Consiliului s-a deschis cu cuvîntarea reprezentantului U.R.S.S., V. A. Zorin.

Consiliul de Securitate, a spus el, este nevoit din nou să se întrunească pentru a examina situația din Republica Congo, pentru că în ultimele zile au avut loc noi acte agresive împotriva Republicii Congo din partea Belgiei, de data aceasta acte de agresiune directă. Situația creată în urma acestui fapt este cu atît mai gravă cu cît în prezent Belgia își înfăptuiește agresiunea de pe teritoriul sub tutelă Ruanda-Urundi și, prin urmare, zona evenimentelor primejdioase din centrul Africii s-a extins în mod vădit.

Delegația sovietică, a declarat V. A. Zorin în încheiere, consideră că Consiliul de Securitate trebuie să adopte o rezoluție în care să condamne agresiunea Belgiei împotriva Republicii Congo și să ceară ferm încetarea imediată a acestei agresiuni. Consiliul de Securitate trebuie să ceară guvernului Belgiei să retragă imediat de pe teritoriul Republicii Congo întregul personal militar, paramilitar și civil belgian. Consiliul de Securitate trebuie să recomande Adunării Generale să examineze urgent problema încălcării de către Belgia a acordului cu privire la tutela asupra teritoriului Ruanda-Urundi. Poporul de pe teritoriul Ruanda-Urundi trebuie să capete fără întîrziere libertate și independență deplină.

SITUAȚIA DIN CONGO

• JANDARMERIA LUI CHOMBE A TRECUT LA REPRESALII ÎMPOTRIVA TRIBULUI BALUBA. • PRIMELE INCURSIUNI MILITARE ÎMPOTRIVA REGIUNII LULUABA

ELISABETHVILLE 12 (Agerpres). În timp ce comandamentul trupelor O.N.U. urmărește dezarmarea sau retragerea din regiunea Manono a trupelor guvernului legal, trupele și jandarmeria lui Chombe violînd acordul încheiat cu O.N.U. cu privire la crearea unor zone neutre în Katanga, au început contraofensiva. Corespondentul din Elisabethville al agenției France Presse anunță că, conform comunicatului oficial al „guvernului" din Katanga, la 11 ianuarie jandarmeria lui Chombe a trecut la represalii împotriva tribului Baluba în regiunea Kambi-Ia-Vima la 600 km est de Elisabethville. Jandarmii au incendiat un sat și au ucis numeroși locuitori.

★

BRUXELLES 12 (Agerpres). — Marionetele belgiene din Katanga, cuprinse de panică în fața creșterii luptei populației împotriva regimului lor și a creării în nordul Katangăi a unei regiuni credincioase guvernului legal congolez, recurg la măsuri provocatoare. Denunțînd un acord încheiat cu trupele O.N.U., „guvernul" lui Chombe a organizat la 12 ianuarie primele incursiuni militare împotriva regiunii Luluaba.

REDACȚIA și ADMINISTRAȚIA: București, Piața „Scînteii" Tel. 17.60.10, Tiparul: Combinatul Poligrafic „Casa Scînteii". STAS 3452 52.