Biblioteca Centrală Regională Hunedoara-Deva

MÎINE, 5 MARTIE, CU TOŢII LA VOT!

Proletari din toate ţările, uniţi-vă!

Scînteia tineretului

Organ Central al Uniunii Tineretului Muncitor

Anul XVII, seria II-a nr. 3670 | 4 PAGINI – 20 BANI | Sîmbătă 4 martie 1961

TINERI ŞI TINERE,

Votînd candidaţii F.D.P., votaţi pentru propăşirea ţării, pentru bunăstarea şi fericirea celor ce muncesc, pentru socialism şi pace.

Pentru victoria deplină a socialismului în patria noastră, pentru pace şi bunăstarea poporului!

Cuvîntarea tovarăşului Gheorghe Gheorghiu-Dej

la adunarea electorală din sala Floreasca

TOVARĂŞI,

La 5 martie, cetăţenii patriei noastre vor păşi din nou în faţa urnelor pentru a-şi exercita unul din drepturile fundamentale înscrise în Constituţie: alegerea reprezentanţilor lor în organul suprem şi în organele locale ale puterii de stat — deputaţii în Marea Adunare Naţională şi în sfaturile populare. **Însufleţirea cu care masele oamenilor muncii întîmpină alegerile oglindeşte hotărîrea poporului nostru de a-şi afirma ataşamentul de nezdruncinat faţă de politica Partidului Muncitoresc Romîn şi a guvernului ţării noastre, faţă de regimul democrat-popular** *(aplauze puternice).*

Participarea activă a celor mai largi mase la campania electorală a prilejuit o amplă dezbatere asupra problemelor de bază ale politicii interne şi externe a statului, a căilor de dezvoltare a economiei naţionale, culturii, gospodăriei locale, ridicării în continuare a regiunilor şi raioanelor ţării, creşterii bunăstării poporului.

La adunările pentru desemnarea candidaţilor F.D.P., la întîlnirile dintre candidaţi şi alegători, la întrunirile şi mitingurile electorale au luat parte milioane de oameni ai muncii. **Ei au făcut un mare număr de propuneri şi sugestii, judicioase în covîrşitoarea lor majoritate, îndreptate spre îmbunătăţirea activităţii în domenii din cele mai variate, vădind cu acest prilej un orizont politic larg şi o conştiinţă cetăţenească înaintată, care situează în centrul preocupărilor problemele de interes obştesc şi le tratează cu sentimentul răspunderii de adevărati stăpîni ai ţării** *(aplauze puternice).*

Campania electorală s-a caracterizat printr-o intensă activitate politică şi economico-gospodărească, a contribuit la întărirea legăturii organelor şi aparatului de stat cu masele, la îmbunătăţirea activităţii de stat şi la o mai intensă participare a oamenilor muncii în rezolvarea problemelor obşteşti.

Industrializarea ţării — temelia dezvoltării întregii economii

TOVARĂŞI,

Perioada ultimei legislaturi a fost perioada unor mari succese în construcţia noii orînduiri sociale, a unei dezvoltări accelerate a forţelor de producţie ale ţării. S-a îmbunătăţit continuu conducerea vieţii economice şi a crescut simţitor nivelul de trai al celor ce muncesc. Ca rezultat al muncii harnice şi însufleţite a clasei muncitoare, a maselor ţărănimii, a intelectualităţii, ţara noastră a făcut mari progrese în toate domeniile.

Cea mai măreaţă cucerire a poporului o constituie victoria socialismului în ţara noastră, crearea bazei economice a noii orînduiri sociale, astfel înfăptuindu-se marele ideal al clasei muncitoare: lichidarea exploatării omului de către om. Poporul muncitor este stăpîn al tuturor bunurilor materiale şi spirituale pe care le produce *(aplauze îndelungate).*

Relaţiile de producţie socialiste s-au statornicit pe deplin în industrie, au devenit dominante şi se extind tot mai mult în agricultură; ne apropiem cu paşi siguri de desăvîrşirea construcţiei socialiste.

A rămas de domeniul trecutului imaginea vechii Romînii înapoiată economic, anexă agrară şi furnizoare de materii prime pentru puterile imperialiste. Tot mai clar se profilează înfăţişarea nouă a ţării, cu o industrie în continuă dezvoltare, cu o agricultură socialistă mecanizată, cu o cultură înfloritoare, unde viaţa economică, politică, socială pulsează cu vigoare pretutindeni, în toate regiunile şi raioanele, în toate oraşele şi comunele *(aplauze).*

Călăuzindu-se după învăţătura marxist-leninistă despre legile construcţiei socialiste, partidul şi guvernul au aplicat în mod neabătut linia generală: industrializarea socialistă a ţării, dezvoltarea continuă a industriei grele cu pivotul ei, industria constructoare de maşini, înzestrarea tuturor ramurilor economiei naţionale cu tehnica modernă şi sporirea productivităţii muncii.

Ca rezultat al înfăptuirii acestei linii, industria socialistă s-a dezvoltat în ritm rapid. Pe harta economică a patriei au apărut sute de noi întreprinderi industriale importante.

Cea mai mare dezvoltare a fost obţinută în ramurile cheie, hotărîtoare pentru industrializare — siderurgia, industria constructoare de maşini, producţia de energie, industria chimiei şi a petrolului. În acelaşi timp s-a realizat o creştere continuă a producţiei bunurilor de consum. Au fost construite noi întreprinderi ale industriei uşoare şi alimentare şi s-au obţinut progrese în lărgirea sortimentelor şi în calitatea mărfurilor; populaţia este mai bine aprovizionată.

Îndeplinirea planului de 6 ani va asigura continuarea ritmului susţinut al industrializării. În cursul planului de 6 ani, numărul noilor întreprinderi şi al secţiilor industriale care vor fi construite, împreună cu al întreprinderilor care vor fi lărgite, reutilate şi modernizate se va ridica la 880.

Lărgirea însemnată a bazei energetice a economiei naţionale, creşterea puternică a industriei siderurgice şi constructoare de maşini, a industriei chimice, a economiei forestiere, a industriei uşoare şi alimentare constituie direcţiile principale ale dezvoltării industriale a ţării în aceşti ani. Prin amplasarea noilor întreprinderi industriale se va realiza o mai raţională repartizare teritorială a forţelor de producţie, în interesul propăşirii tuturor regiunilor.

Ca şi pînă acum, un factor esenţial în industrializarea ţării îl constituie uriaşul sprijin, constant şi frăţesc, al marii noastre prietene, Uniunea Sovietică *(aplauze puternice, prelungite).* Bucurîndu-se de acest ajutor, cît şi de avantajele relaţiilor de cooperare şi întrajutorare tovărăşească statornicite în cadrul lagărului socialist, ţara noastră rezolvă cu succes problemele complexe ale făuririi şi dezvoltării bazei tehnico-materiale a socialismului.

După cum se cunoaşte, anul care a trecut, primul an al planului de 6 ani, a fost încheiat cu importante succese. Planul a fost realizat în proporţie de 103,6%. Faţă de creşterea medie de 13% a producţiei industriale cît era prevăzut în planul de 6 ani, s-a realizat un spor de 16,9%.

Aceasta constituie o victorie importantă a eroicei noastre clase muncitoare şi a celorlalţi oameni ai muncii din ţara noastră.

Şi 1961 — cel de-al doilea an al planului de 6 ani — a început sub bune auspicii. Este semnificativ că, după datele preliminare, volumul global al producţiei industriale realizate în luna ianuarie 1961 a fost cu 22% mai mare decît în ianuarie 1960 *(aplauze).*

Acest rezultat deosebit de îmbucurător se datoreşte şi îmbunătăţirilor aduse în planificarea dezvoltării economiei naţionale. Faptul că planul de stat pe 1961 a fost cunoscut cu 3 luni înainte de începerea anului a dat posibilitate colectivelor din întreprinderi să se pregătească mai temeinic, din timp, pentru îndeplinirea prevederilor sale. Totodată, acest rezultat reflectă avîntul cu care oamenii muncii luptă pentru realizarea sarcinilor de plan, experienţa şi priceperea lor sporită.

Creşteri însemnate ale producţiei au fost obţinute în toate ramurile industriei. **Faţă de ianuarie 1960, producţia pe luna ianuarie 1961 a fost mai mare:**

— la oţel	**cu circa 27 mii tone**
— laminate finite pline	**cu peste 17 mii tone**
— energie electrică	**cu peste 172 mil. kWh.**
— minereuri de fier	**cu peste 48 mii tone**
— îngrăşăminte chimice	**cu circa 4 mii tone**
— tractoare	**cu 390 buc.**
— combine tractate pentru cereale	**cu 115 buc.**
— încălţăminte piele	**cu 216 mii perechi**
— ţesături	**cu circa 4,5 mil. m. p.**
— zahăr	**cu circa 23 mii tone**

Volumul vînzărilor de mărfuri către populaţie prin unităţile comerţului socialist a crescut în ianuarie 1961 faţă de ianuarie 1960 cu o jumătate de miliard lei.

În primele două luni ale anului 1961 producţia globală industrială este egală cu aproape întreaga producţie industrială a anului 1938.

Aceste rezultate creează condiţii deosebit de favorabile pentru ca sarcinile de creştere a producţiei prevăzute pe întregul an 1961 să fie nu numai îndeplinite, ci şi depăşite.

Permiteţi-mi, tovarăşi, să exprim de la această tribună calde felicitări eroicei noastre clase muncitoare şi tuturor oamenilor muncii pentru succesele obţinute pînă acum în înfăptuirea planului nostru de 6 ani *(aplauze puternice, îndelungate).*

Asigurînd în continuare un ritm înalt de sporire a producţiei, îndeplinind ritmic, decadă cu decadă, lună cu lună, sarcinile de plan, vom ajunge cu paşi siguri la atingerea perspectivelor trasate de Congresul al III-lea al partidului.

În conştiinţa oamenilor muncii s-a înrădăcinat ideea justă că mărirea productivităţii muncii, reducerea preţului de cost, realizarea de economii constituie pîrghia ridicării nivelului lor de trai. Ca urmare, au fost obţinute în aceste domenii, an de an, rezultate importante: productivitatea muncii a crescut continuu, iar angajamentele privind economiile au fost cu mult depăşite în întrecerea socialistă. Creşterea continuă a productivităţii muncii, pe seama căreia urmează să se realizeze cea mai mare parte a sporului de producţie industrială, reducerea sistematică a preţului de cost trebuie să stea şi pe viitor în centrul preocupărilor oamenilor muncii şi ale tuturor celor ce lucrează în domeniul economic.

Menţinînd şi întărind poziţiile cîştigate în lupta pentru economii, pentru o productivitate ridicată, trebuie totodată, aşa cum se arată în Directivele C.C. al P.M.R., publicate recent în presă, să deschidem larg frontul luptei pentru o producţie de calitate superioară, să desfăşurăm cu toată energia o acţiune generală pentru realizarea de produse la nivelul celor mai bune produse similare de pe piaţa mondială. Aceasta este o sarcină de mare răspundere la îndeplinirea căreia partidul cheamă pe toţi oamenii muncii să pună întregul lor spirit de iniţiativă creatoare, întreaga lor energie şi pricepere *(aplauze).*

Ridicarea calităţii produselor are efecte favorabile asupra tuturor domeniilor activităţii economice — asigură satisfacerea mai bună a cerinţelor mereu crescinde ale oamenilor muncii, desfacerea mai rapidă a mărfurilor, obţinerea de resurse suplimentare pentru export. Odată cu creşterea puterii de cumpărare, a nivelului de trai material şi cultural al populaţiei, consumatorii pretind în mod justificat nu numai o abundenţă de mărfuri în unităţile reţelei comerciale, dar şi produse de o mai bună calitate, într-un sortiment bogat, durabile şi cu un aspect atrăgător, potrivit gusturilor şi exigenţelor lor sporite. Ministerele, direcţiile generale, colectivele întreprinderilor, conducerile fabricilor şi uzinelor, organizaţiile de partid, sindicale şi U.T.M., fiecare brigadă şi fiecare muncitor şi tehnician în parte să se încadreze în această bătălie în aşa fel încît să transformăm lupta pentru calitate într-o mişcare cu caracter de masă, să obţinem şi pe acest front succese asemănătoare cu cele dobîndite pe frontul luptei pentru economii. Este necesar ca lupta pentru sporirea producţiei, pentru realizarea de economii să fie dusă în aşa fel încît să nu se răsfrîngă asupra calităţii produselor. Productivitatea muncii, economiile şi calitatea producţiei sînt laturi inseparabile ale unei bune activităţi economice.

Întrecerea în cinstea celei de-a 40-a aniversări a partidului trebuie să constituie punctul de plecare al unei activităţi îndelungate, perseverente, duse în fiecare întreprindere pe baza unui program de măsuri precise, cu răspunderi şi termene concrete, acordîndu-se cea mai mare atenţie perfecţionării proceselor tehnologice, generalizării experienţei înaintate în domeniul calităţii, însuşirii celor mai moderne mijloace de fabricaţie.

Ne exprimăm convingerea că muncitorii şi tehnicienii, maiştrii şi inginerii, oamenii de ştiinţă vor răspunde cu însufleţire la această chemare a partidului, aşa cum au făcut întotdeauna *(vii aplauze).*

Pe calea înfloririi agriculturii socialiste

TOVARĂŞI,

Avînd în centrul preocupărilor economice problemele industrializării ţării, partidul şi guvernul au acordat o neslăbită atenţie dezvoltării agriculturii.

În satele noastre s-au petrecut profunde transformări, cea mai mare parte a ţărănimii a păşit pe calea agriculturii socialiste. În prezent, sectorul socialist din agricultură cuprinde 82,2% din suprafaţa agricolă şi peste 83,8% din suprafaţa arabilă a ţării.

Se evidenţiază tot mai mult superioritatea gospodăriilor agricole colective. Anul trecut producţiile medii obţinute de gospodăriile agricole colective au fost cu aproape 60% mai mari la grîu

(Continuare în pag. 2-a)

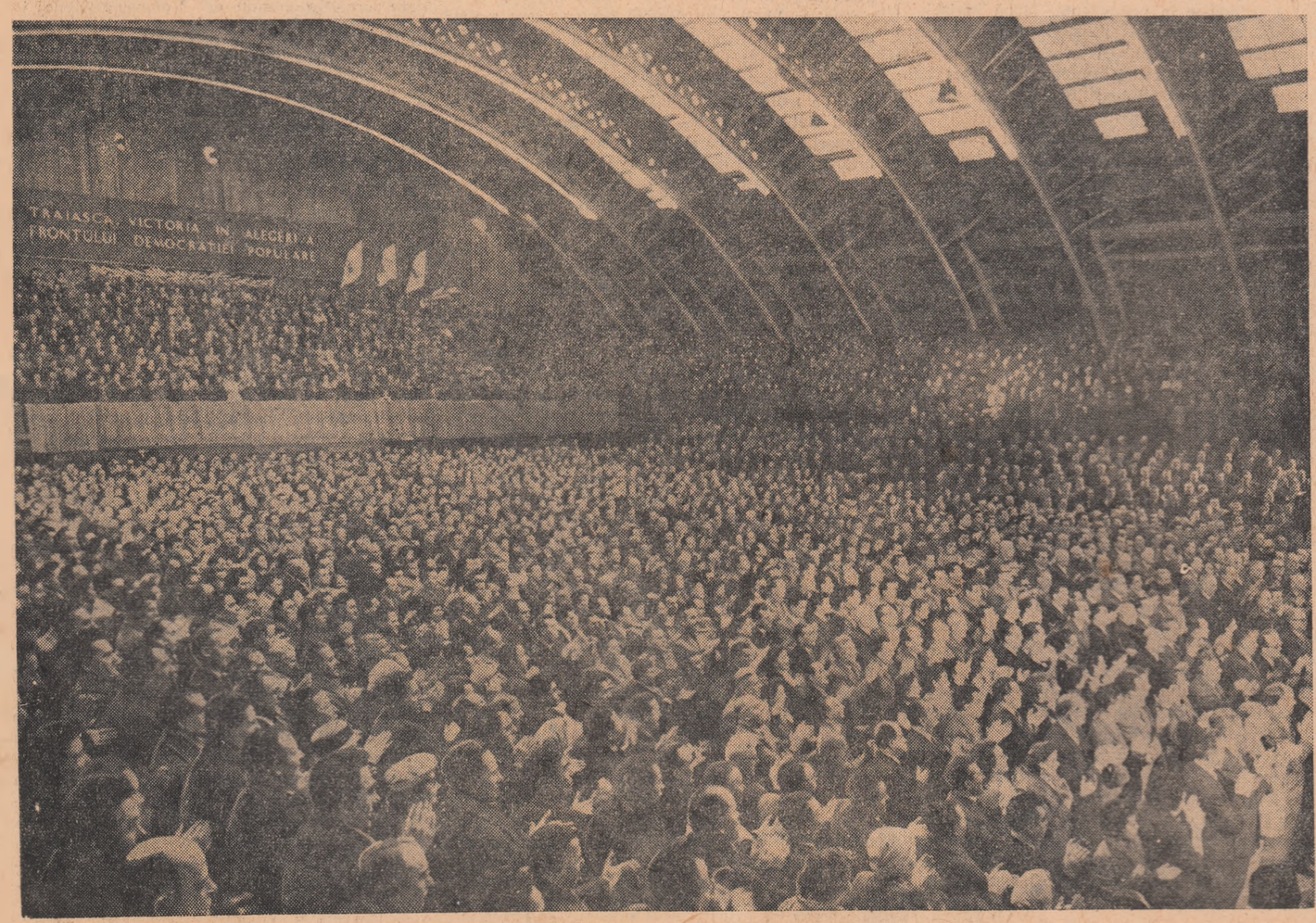

În sală, participanţii la adunare aplaudă cu entuziasm.

Adunarea alegătorilor din circumscripţia „Griviţa Roşie"

În sala sporturilor Floreasca a avut loc vineri după-amiază o mare adunare a alegătorilor din circumscripţia electorală „Griviţa Roşie", unde candidează tovarăşul Gheorghe Gheorghiu-Dej pentru alegerile de deputaţi în Marea Adunare Naţională.

Cu mult înainte de începerea adunării, sala devenise neîncăpătoare. Alături de miile de alegători din circumscripţia „Griviţa Roşie" — reprezentanţi ai gloriosului detaşament de ceferişti, intelectuali, ostaşi, femei, tineri — au venit să ia parte la adunare numeroşi oameni ai muncii din întreaga Capitală.

În sală domnea o atmosferă de mare însufleţire. Se auzeau urale şi lozinci scandate îndelung în cinstea Partidului Muncitoresc Romîn, a guvernului Republicii Populare Romîne, pentru victoria în alegeri a Frontului Democraţiei Populare.

La apariţia conducătorilor partidului şi statului, în sală au izbucnit aplauze puternice şi îndelungate. Au răsunat minute în şir ovaţii în cinstea Partidului Muncitoresc Romîn, a Comitetului său Central în frunte cu tovarăşul Gheorghe Gheorghiu-Dej.

În prezidiul adunării au luat loc tovarăşii: Gheorghe Gheorghiu-Dej, Chivu Stoica, Gheorghe Apostol, Emil Bodnăraş, Petre Borilă, Nicolae Ceauşescu, Alexandru Drăghici, Ion Gheorghe Maurer, Alexandru Moghioroş, Atanase Joja, Florian Dănălache, Dumitru Diaconescu, precum şi cetăţeni din circumscripţia electorală „Griviţa Roşie": Liviu Constantinescu, prim-secretar al Comitetului raional P.M.R. „Griviţa Roşie", Ion Zamfir, preşedintele Sfatului popular al raionului „Griviţa Roşie", Alexandru Codescu, Erou al Muncii Socialiste, Marin Petre, preşedintele Comitetului sindicatului de la Atelierele „Griviţa Roşie", Paraschiva Scurtu, ţesătoare la Întreprinderea textilă „Dacia", Ioana Drăgătoiu, învăţătoare, Vasile Toader, director al Uzinelor metalurgice Griviţa, Ion Mitrea, mecanic de locomotivă, Maria Hagiu, casnică, Teodor Rogoz, şef de sector la Atelierele „Griviţa Roşie", Maria Nanu, muncitoare la „Electrofar", Grigore Niţă, prim-secretar al Comitetului U.T.M. „Griviţa Roşie".

Adunarea a fost deschisă de tov. Florian Dănălache, preşedintele Consiliului orăşenesc Bucureşti al F.D.P., care a dat cuvîntul tovarăşului Gheorghe Gheorghiu-Dej.

Întîmpinat cu îndelungi urale şi aplauze a luat cuvîntul tovarăşul Gheorghe Gheorghiu-Dej.

Asistenţa a urmărit cuvîntarea cu o deosebită atenţie. În repetate rînduri, cuvîntarea a fost subliniată de aplauzele însufleţite, îndelung prelungite, ale participanţilor.

Asistenţa a ovaţionat îndelung pentru Partidul Muncitoresc Romîn, pentru Comitetul său Central în frunte cu tovarăşul Gh. Gheorghiu-Dej, pentru guvernul R. P. Romîne, pentru victoria în alegeri a Frontului Democraţiei Populare. Adunarea a aclamat puternic pentru întărirea continuă a unităţii lagărului socialist, pentru prietenia de nezdruncinat cu Uniunea Sovietică şi celelalte ţări socialiste, pentru victoria cauzei păcii în lume.

(Agerpres)

Cuvîntarea tovarășului Gh. Gheorghiu-Dej

(Urmare din pag. 1-a)

și porumb față de producțiile gospodăriilor individuale și cu 32% și respectiv 36% decît ale întovărășirilor. Veniturile țăranilor colectiviști au sporit simțitor, an de an viața lor devine mai îndestulată.

Numărul S.M.T.-urilor a ajuns la 244 și se prevede organizarea în continuare de noi S.M.T.-uri. Pentru înzestrarea tehnică a agriculturii și mecanizarea muncilor agricole au fost alocate în anii 1956—1960 fonduri de peste 12 miliarde lei. Astăzi lucrează pe ogoarele gospodăriilor colective, întovărășirilor și gospodăriilor de stat 43.000 de tractoare, peste 17.000 de combine pentru păioase, 32.000 semănători și alte mașini agricole. Numai pe ogoarele unei singure regiuni, ca de pildă Dobrogea, lucrează mai multe tractoare decît existau în 1938 în întreaga țară.

În prezent, lucrează în agricultură peste 30 mii de specialiști cu pregătire superioară și medie — agronomi, zootehniști, mecanizatori, veterinari, care își aduc contribuția importantă la sporirea producției agricole.

În sporirea producției agricole un ajutor însemnat îl constituie semințele selecționate, vițele de rasă, materialul săditor pentru vii și livezi, pe care țăranii colectiviști și întovărășiți le primesc în cantități mereu crescînde. În acești ani au fost acordate credite importante colectiviștilor. Recent C.C. al P.M.R. și Consiliul de Miniștri au adoptat o hotărîre potrivit căreia se vor acorda gospodăriilor colective noi credite pe termen lung și fără dobîndă în valoare de 520 milioane lei, în vederea sporirii șeptelului — proprietate obștească, precum și un credit în sumă de 100 de milioane lei pentru cumpărarea materialului necesar construcțiilor agrozootehnice. **Aceasta constituie o nouă manifestare a grijii și preocupării statului democrat-popular pentru întărirea economico-organizatorică a gospodăriilor colective, pentru dezvoltarea multilaterală a ramurilor lor de producție și creșterea bunăstării colectiviștilor** *(aplauze).*

S-a îmbunătățit activitatea gospodăriilor agricole de stat care, cuprinzînd o suprafață arabilă de peste 1.300.000 hectare și bazîndu-se pe o înzestrare tehnică tot mai puternică, au adus o contribuție importantă la formarea fondului central de produse agricole, furnizînd 37% la grîu, 22% la porumb din totalul fondului centralizat al statului, precum și cantități sporite de carne, lapte, lînă. Sînt în curs de aplicare măsuri pentru a asigura în continuare dezvoltarea multilaterală a diferitelor ramuri de producție ale gospodăriilor agricole de stat, acordîndu-se o deosebită atenție creșterii producției lor de carne și lapte.

În anii care urmează, statul democrat-popular va continua să acorde un puternic sprijin țărănimii care a pășit pe calea agriculturii socialiste. In lupta pentru recolte bogate, oamenii muncii de la sate vor dispune de 100.000 de tractoare, peste 70.000 semănători, peste 43.000 de combine pentru recoltarea păioaselor și peste 8.000 combine pentru porumb.

Este prevăzută o nouă creștere a numărului de specialiști ce vor lucra în agricultură, astfel ca fiecare gospodărie colectivă și fiecare gospodărie agricolă de stat să fie deservită de ingineri și tehnicieni agronomi, zootehniști, medici veterinari. Aceasta este o cerință esențială pentru organizarea tot mai bună a producției agricole și creșterea productivității muncii în agricultură, pentru valorificarea rațională a condițiilor naturale ale fiecărei gospodării, potrivit cerințelor științei agricole, pentru sporirea producției vegetale și animale. Pe măsura dezvoltării industriei chimice, agricultura va primi cantități tot mai importante de îngrășăminte; totodată, va crește dotarea agriculturii cu semințe selecționate, vite de rasă.

Organizațiile de partid și organele locale ale puterii de stat își concentrează eforturile spre consolidarea și dezvoltarea gospodăriilor colective, pentru ridicarea tuturor la nivelul celor fruntașe. Organele de partid și de stat vor acorda un sprijin perseverent, sistematic gospodăriilor colective nou formate, pentru ca ele să-și organizeze temeinic munca, să-și întocmească planuri de producție judicioase, să pășească pe calea dezvoltării multilaterale a ramurilor de producție, să se consolideze spre a deveni și ele o pildă vie și un îndemn pentru ceilalți țărani.

Întărirea economico-organizatorică a gospodăriilor colective, sporirea producției vegetale și animale în G.A.S., continuarea mecanizării și extinderea aplicării metodelor agrotehnice — iată calea pe care se va realiza sarcina stabilită pentru agricultură de Congresul al III-lea al partidului — asigurarea unui belșug tot mai mare de produse agroalimentare, în interesul ridicării bunăstării întregului popor, făuririi unei vieți mereu mai îndestulate pentru toți cei ce muncesc *(aplauze puternice).*

Ridicarea bunăstării poporului — țelul construcției socialiste

TOVARĂȘI,

Succesele obținute în dezvoltarea economiei naționale și în sporirea venitului național dau partidului și guvernului posibilitatea să înfăptuiască în mod sistematic măsurile destinate ridicării nivelului de trai material și cultural al poporului, scop al întregii noastre activități. Socialismul se construiește tocmai pentru ca cei ce muncesc să se bucure de o viață tot mai bună, de un nivel de civilizație tot mai înalt.

În fiecare familie se resimt efectele pozitive ale ansamblului de măsuri luate în acești ani — măririle de salarii, repetatele reduceri de prețuri, micșorarea, iar pentru unele categorii desființarea completă a impozitului pe salarii, sporirea pensiilor, introducerea alocației pentru copii și altele. În anul care a trecut, veniturile bănești totale realizate de salariați și pensionari au fost cu 15 miliarde lei mai mari decît în 1955. În 1960 țărănimea a primit numai din vînzarea produselor către stat aproape 9.5 miliarde lei. Ca rezultat, a crescut puterea de cumpărare a oamenilor muncii de la orașe și de la sate. Ei se îmbracă și se hrănesc mai bine, primesc în număr crescînd locuințe și au posibilități mai largi de a-și satisface cerințele culturale.

Dezvoltarea economică a țării, creșterea producției industriale și agricole va duce la ridicarea continuă a nivelului de trai al poporului. Planul de șase ani prevede creșterea salariului real cu 40—45 la sută față de nivelul din a doua jumătate a anului 1959; veniturile reale ale țărănimii vor spori cu circa 40 la sută, creșterea puterii de cumpărare a populației va determina un consum mult sporit de mărfuri industriale și alimentare. Cantitatea de mărfuri pe care o va desface comerțul de stat și cooperatist va fi de două ori mai mare decît în 1959. Fondurile alocate de stat pentru satisfacerea nevoilor social-culturale ale oamenilor muncii vor crește de două ori față de perioada anilor 1954—1959.

În întreaga țară construcțiile cunosc un puternic avînt. Au apărut noi orașe și centre industriale, cartiere și blocuri noi care înfrumusețează arhitectonic înfățișarea orașelor. Cine n-a mai vizitat de cîțiva ani orașe ca Ploiești, Brașov, Bacău, Cluj, Iași, Galați, Timișoara, Oradea și altele nu mai recunoaște astăzi un șir de locuri, unde s-au înălțat cartiere de locuințe confortabile pentru cei ce muncesc.

Pe timpuri, burghezia și moșierimea numeau Bucureștiul „micul Paris", dar specificul acestui „mic Paris" consta în dezvoltarea sa haotică, în periferii întinse, pline de cocioabe și locuințe insalubre, cu străzi nepavate, lipsite de canalizare și lumină. Această moștenire grea din punct de vedere edilitar, urbanistic și sanitar se lichidează prin opera intensă de construcție care face Bucureștiul de nerecunoscut — cu magistrale și artere spațioase, cu blocuri de locuințe luminoase și sănătoase, cu magazine atrăgătoare, cu noi așezăminte social-culturale *(vii aplauze).*

A apărut noul cartier „Floreasca", își schimbă înfățișarea șoseaua Ștefan cel Mare și Mihai Bravu, cartierul Giulești, bulevardul Pieptănari, strada Lînăriei ca și multe alte cartiere ale Capitalei. În scurt timp nu numai ceferiștii vîrstnici, ci și cei tineri nu vor mai recunoaște Calea Griviței — astăzi un vast șantier, iar mîine un nou cartier modern de locuințe pentru cei ce muncesc *(aplauze prelungite).*

Construcția de locuințe va reprezenta și de acum înainte una din preocupările de seamă ale partidului și guvernului. Numărul apartamentelor ce va fi dat în folosință în perioada 1960—1965 urmează a fi de peste 3 ori mai mare decît în perioada 1954—1959, contribuind la lichidarea rămînerii în urmă și la rezolvarea treptată a problemei locuințelor. **Sfaturile populare trebuie să urmărească cu cea mai mare grijă modul în care se realizează volumul sporit de construcții de locuințe, să se îngrijească de amplasarea lor judicioasă în așa fel încît printr-o bună folosire a spațiilor libere să se evite demolările inutile, să vegheze ca, odată cu îndeplinirea sarcinilor planificate în privința prețului de cost, să se asigure noilor locuințe un grad de confort corespunzător, o finisare îngrijită — acordînd în același timp toată atenția bunei întrețineri a fondului de locuințe existent.**

În acești ani, pentru îngrijirea sănătății celor ce muncesc au fost construite noi spitale, policlinici, dispensare, case de naștere, creșe și cămine, s-a modernizat înzestrarea lor cu aparatură medicală, s-au ameliorat condițiile igienico-sanitare și protecția muncii în întreprinderi, s-au organizat noi circumscripții medicale. Cel mai semnificativ rezultat al ridicării nivelului sanitar al poporului este creșterea duratei medii a vieții. Pentru ocrotirea în condiții tot mai bune a sănătății poporului, statul va cheltui în decursul planului de 6 ani peste 25 miliarde lei.

De o deosebită atenție se bucură din partea partidului și statului intelectualitatea, oamenii de știință și cultură. În acești ani au fost construite noi așezăminte de știință și artă, patrimoniul culturii noastre socialiste s-a îmbogățit cu noi opere valoroase — rezultat al elanului creator al intelectualității noastre, care și-a pus talentul și energia în slujba răspîndirii culturii în mase, a înfloririi științei, literaturii și artei.

Au fost acordate importante fonduri pentru lărgirea bazei materiale a învățămîntului de toate gradele, s-au creat mari înlesniri pentru copiii oamenilor muncii de la orașe și sate, școlarizarea cuprinde pe toți copiii de vîrstă școlară. S-a dezvoltat considerabil învățămîntul profesional și tehnic, odată cu școlile medii de cultură generală. În învățămîntul mediu numărul elevilor este de aproape 5 ori mai mare decît înainte de război. A crescut mult numărul studenților, al facultăților, căminelor și cantinelor studențești, al bursierilor. Se acordă o mare atenție învățămîntului seral pentru formarea de cadre de specialiști din rîndul celor ce continuă să lucreze în producție.

În anii viitori, statul va continua să aloce fonduri simțitor sporite pentru dezvoltarea învățămîntului și pentru alte acțiuni social-culturale. Se pregătește trecerea la învățămîntul general de 8 ani și la învățămîntul mediu de cultură generală de 12 ani. Se vor lărgi tot mai mult învățămîntul profesional și tehnic, cît și cel mediu seral. Se construiesc noi spații de învățămînt, de toate gradele, în toate centrele universitare sînt în construcție sau urmează a fi construite noi cămine studențești, cantine. S-a îmbunătățit dotarea laboratoarelor institutelor de cercetări științifice și ale institutelor de învățămînt superior. Partidul și guvernul vor acorda în continuare o deosebită atenție înzestrării așezămintelor de știință și de învățămînt superior cu aparatura modernă, pentru a crea condiții optime cercetării științifice și a asigura un nivel înalt muncii de pregătire a cadrelor de specialiști.

Acestea constituie doar o schiță sumară a realizărilor obținute prin eforturi eroice ale oamenilor muncii, o scurtă privire asupra planurilor noastre de viitor. Prevederile planului de 6 ani și ale programului de perspectivă stau la baza Manifestului Frontului Democrației Populare, constituie programul nostru electoral. Pentru îndeplinirea lui chemăm să-și dea votul la 5 martie toți cetățenii patriei noastre! *(aplauze puternice, urale, ovații).*

TOVARĂȘI,

În realizarea obiectivelor planului de 6 ani sarcini deosebite revin organelor puterii de stat.

În fața viitoarei Mari Adunări Naționale se ridică numeroase probleme, de mare însemnătate, legate de continua îmbunătățire a legislației noastre, a conducerii economiei naționale, a activității aparatului de stat. Apare necesar să se treacă la elaborarea unei noi Constituții a Republicii Populare Romîne, care să reflecte profundele transformări petrecute în țara noastră.

Sfaturile populare au obținut o serie de realizări în conducerea treburilor obștești, au acumulat o experiență bogată, au format cadre pricepute de gospodari. În ultimii ani atribuțiile lor au fost lărgite: ele administrează fonduri bănești importante, au în subordonarea lor directă industria locală, rețeaua comercială, gospodăria comunală, organizațiile de construcții și alte sectoare importante ale activității economice și social-culturale.

Acum, în fața sfaturilor populare se ridică sarcini sporite, complexe, a căror rezolvare necesită ridicarea la un nivel mai înalt a întregii lor activități, abordarea cu o mai mare competență și perseverență a problemelor dezvoltării economice a regiunilor și raioanelor, creșterea inițiativei și a spiritului lor gospodăresc, îmbunătățirea acțiunii de valorificare a resurselor locale, cea mai mare grijă și chibzuință în utilizarea mijloacelor materiale sporite de care dispun.

Cu prilejul campaniei electorale, subliniindu-se activitatea multilaterală desfășurată de sfaturile populare, s-au adus și critici privind unele deficiențe din munca acestora. Este necesar ca sfaturile populare care vor fi alese să tragă toate concluziile din aceste critici, să-și îmbunătățească activitatea, să combată orice fenomen de birocratism, să lucreze cu mai multă operativitate la rezolvarea problemelor ridicate de cetățeni, să dea dovadă de cea mai mare grijă și atenție față de nevoile și cerințele populației.

Întreaga experiență în domeniul construcției de stat demonstrează că sfaturile populare vor putea să-și realizeze cu succes sarcinile numai întărindu-și continuu legătura cu masele, stimulînd inițiativa și asigurînd atragerea lor permanentă la rezolvarea problemelor gospodărești.

Marea forță a orînduirii socialiste

TOVARĂȘI,

Bilanțul rezultatelor obținute în acești ani, perspectivele spre care ne îndreptăm, reflectă forța și superioritatea orînduirii noastre de stat, în care stăpîn este poporul.

Consolidarea continuă a alianței clasei muncitoare cu țărănimea, strînsa frăție dintre oamenii muncii de toate naționalitățile, dezvoltarea continuă a unității moral-politice a poporului, coeziunea strînsă în jurul partidului și guvernului a tuturor celor ce muncesc constituie temelia de nezdruncinat a regimului nostru democrat-popular *(aplauze îndelungate).*

Este o realitate esențială a vieții social-politice din țara noastră lărgirea continuă a democratismului orînduirii noastre, care, în forme multiple, asigură participarea largă, activă și entuziastă a maselor la conducerea construcției economice și culturale. In cadrul consfătuirilor de producție din fabrici și uzine, al comisiilor permanente ale sfaturilor populare, în cadrul controlului obștesc, milioane și milioane de oameni ai muncii iau parte la elaborarea și definitivarea planurilor economice, la gospodărirea orașelor și comunelor, la îmbunătățirea activității comerțului de stat, cantinelor, instituțiilor culturale și medico-sanitare, la diferitele acțiuni de deservire social-culturală. Crește rolul organizațiilor obștești ale oamenilor muncii în viața socială, capătă tot mai mare importanță formele obștești de influențare și educare. In faptul că întreaga putere de stat aparține celor ce muncesc își are izvorul acel torent de energie creatoare, care constituie chezășia îndeplinirii sarcinilor pe care ni le propunem.

In condițiile noii etape a crizei generale a capitalismului, apare mai evident superioritatea orînduirii socialiste asupra pseudo-democrației burgheze. Intr-o serie de țări capitaliste, sub presiunea cercurilor celor mai reacționare ale capitalului monopolist, care-și subordonează în tot mai mare măsură statul și aparatul acestuia, are loc o încălcare tot mai flagrantă pînă și a normelor celor mai elementare ale democrației burgheze parlamentare. Se măsluiesc alegeri, se încurajează samavolniciile poliției, se adoptă legi electorale pe față frauduloase, cum s-ar spune pentru unii — respectiv pentru partidele burgheze — mumă, iar pentru alții ciumă, încît un candidat din partea partidului clasei muncitoare, ca să fie ales deputat, trebuie să obțină de zeci de ori mai multe voturi decît candidatul unui partid burghez.

Adevăratul conținut al „democrației" burgheze este ilustrat de legile antimuncitorești și persecuțiile rasiale din S.U.A., de prigoana antidemocratică din R.F.G., de regimul terorist din Spania, Portugalia, Uniunea Sud-Africană și alte țări ale așa-zisei „lumi libere", transformate în vaste temnițe pentru propriile popoare.

Apologeților capitalismului le place să vorbească adesea despre „libertatea" și „egalitatea" pe care ar asigura-o pentru toți democrația burgheză. Dar ce fel de egalitate domnește între Rockefeller și muncitorul de rînd, cînd este știut că familia Rockefeller posedă o avere cît venitul anual al unui milion de familii de muncitori americani? Intr-un singur trimestru al anului trecut, Ford a realizat un profit net echivalent cu cîștigul a peste 150.000 muncitori din uzinele sale.

Cît privește „libertatea", singura libertate reală pe care o asigură oamenilor muncii democrația burgheză este aceea de a purta jugul exploatării capitaliste, de a fi aruncați pe drumuri cînd o cer interesele monopoliștilor. Anul trecut, în luna aprilie, fostul ministru al Muncii din administrația Eisenhower, Mitchell, luat în vîrtejul promisiunilor electorale, a făcut prinsoare că dacă pînă în luna octombrie numărul șomerilor nu va scădea sub 3.000.000, el își va mînca pălăria chiar în fața clădirii ministerului său. Or, numărul șomerilor a depășit considerabil această cifră, ceea ce nu l-a mîhnit prea mult pe dl. Mitchell, care s-a mulțumit să mănînce o pălărie — ce-i drept confecționată pentru el din ciocolată — *(rîsete)* pe care a consumat-o în fața fotografilor și reporterilor cinematografici, *(rîsete)* nu în fața milioanelor de șomeri *(animație în sală).* Iar zilele trecute, noul ministru american al Muncii a declarat că în ianuarie 1961 numărul șomerilor totali a ajuns la 5.510.000, cifră fără precedent pentru această perioadă în toți anii de după război, în afară de alți 1.700.000 de muncitori care lucrează ziua de muncă incompletă, cu salariu redus. Totodată, liderul sindical de dreapta, Walter Reuther, declara să se prevede pentru anul viitor, ca numărul șomerilor să ajungă la 8 milioane. Iată ce perspectivă întunecată se deschide înaintea familiilor de muncitori americani.

Desigur, ni s-ar putea replica la aceasta că în S.U.A. există așa-zisul „ajutor de șomaj". Dar și acest ajutor, ale cărui cheltuieli sînt suportate tot de oamenii muncii, nu se acordă decît temporar, doar în primele luni de șomaj. Milioanele de șomeri americani s-ar lipsi de acest ajutor dacă li s-ar da de lucru. De ce nu sînt ei însă plasați în producție? Realitatea este că în S.U.A. se intețesc din nou fenomenele de „recesiune", cum este denumită pe ocolite criza economică, cresc continuu inflația și deficitele bugetare; folosirea incompletă a capacităților de producție are un caracter cronic și se află acum la un nivel din cele mai coborîte, ceea ce duce la creșterea șomajului.

In mesajul președintelui Statelor Unite ale Americii, Kennedy, „Cu privire la starea Uniunii", se pot citi următoarele: „Din circa 5.5 milioane de americani șomeri peste un milion caută de lucru de mai bine de patru luni. În fiecare lună circa 150.000 de muncitori își epuizează dreptul de a primi ajutoare de șomaj, care de altfel sînt mizere. O optime din cei care nu au de lucru trăiesc fără nici o speranță în aproximativ 100 de regiuni care sînt lovite în mod deosebit de nenorociri și dificultăți". La acest tablou mesajul adaugă faptul că în anii din urmă veniturile fermierilor au scăzut cu 25%, investițiile de capital în economie scad și că niciodată de la criza din 1929 nu a existat un număr atît de mare de falimente în lumea de afaceri.

Fenomene similare au loc și în alte țări capitaliste. În numeroase țări capitaliste crește lupta oamenilor muncii pentru cerințele lor, împotriva poverii pe care o aruncă pe umerii celor ce muncesc uriașele cheltuieli militare determinate de cursa înarmărilor, se țin lanț grevele cu participarea a milioane de oameni, se întărește unitatea de acțiune a celor ce muncesc. Totodată, crește în amploare lupta celor mai largi straturi ale populației din țările capitaliste pentru drepturi și libertăți democratice, pentru pace și înțelegere între popoare.

Poporul romîn, care a cunoscut și el pe timpuri exploatarea capitalisto-moșierească, teroarea crîncenă, ca și celelalte „binefaceri" ale democrației burgheze, le-a pus capăt, pentru vecii vecilor, prin instaurarea regimului democrat-popular *(aplauze puternice).* **Oamenii muncii sînt conștienți de faptul că muncesc pentru ei înșiși, pentru propria lor bunăstare. Aceasta este adevărata libertate, pe care n-o poate asigura decît socialismul.**

Cetățenii patriei noastre se prezintă la vot cu mîndria de a se ști oameni cu adevărat liberi, stăpîni ai destinelor țării, cu hotărîrea de a nu-și cruța eforturile pentru obținerea de noi succese pe calea înfloririi patriei! *(aplauze îndelungate).*

Oamenii muncii au toate motivele să fie încredințați că obiectivele însuflețitoare stabilite de Congresul partidului și înscrise în Manifestul F.D.P. vor fi realizate cu succes. Ei s-au putut convinge prin propria experiență că planurile elaborate de partid se materializează pas cu pas, an cu an, etapă cu etapă — în înfăptuiri care înrîuresc în bine viața lor de zi cu zi. Partidului nostru îi sînt profund străine făgăduielile deșarte. Forța planurilor noastre constă în faptul că ele pornesc de la studierea realităților, de la necesitățile obiective ale dezvoltării, trasînd sarcini ce sînt înțelese și însușite de mase. De aceea, fiecare succes obținut în îndeplinirea lor a contribuit la creșterea prestigiului și autorității partidului și guvernului în mase; între partid și popor s-au statornicit legături trainice, indisolubile.

Anul acesta, la 8 mai, se vor împlini 40 de ani de la înființarea partidului clasei muncitoare din țara noastră — Partidul Comunist din Romînia *(aplauze puternice, urale, ovații).*

Nu numai membrii de partid, ci și masele largi de muncitori, țărani, intelectuali văd în această aniversare o sărbătoare a lor scumpă.

De 40 de ani partidul nostru, ținînd sus steagul marxism-leninismului, luptă cu abnegație pentru înfăptuirea aspirațiilor vitale ale poporului. În condițiile grele ale ilegalității, sub crunta opresiune a statului burghezo-moșieresc, comuniștii au fost aceia care au purtat nestinsă flacăra luptei pentru lichidarea exploatării celor ce muncesc, pentru o viață mai bună, pentru independența și libertatea țării. Partidul comunist a fost inițiatorul, organizatorul și conducătorul luptei forțelor patriotice populare care a dus la victoria insurecției armate și la răsturnarea dictaturii militaro-fasciste. Partidul a organizat lupta victorioasă pentru cucerirea puterii de stat de către oamenii muncii și conduce poporul muncitor spre noi și noi izbînzi pe calea construirii socialismului *(aplauze prelungite).*

In Partidul Muncitoresc Romîn poporul nostru vede călăuza sigură, conducătorul său ferm și încercat, iar în politica partidului — propria sa politică, programul viitorului său luminos, îndreptarul muncii sale pașnice și creatoare pe calea spre victoria deplină a socialismului, spre comunism. *(Aplauze furtunoase, urale îndelungate. Se strigă: „Trăiască partidul nostru drag și Comitetul său Central în frunte cu tovarășul Gh. Gheorghiu-Dej!").*

Pentru consolidarea păcii și dezvoltarea colaborării internaționale

TOVARĂȘI,

Pe planul politicii externe, Republica Populară Romînă aduce o contribuție activă la menținerea și întărirea păcii — cauza scumpă a tuturor popoarelor. Republica Populară Romînă, alături de celelalte țări socialiste, luptă perseverent pentru micșorarea încordării internaționale, pentru demascarea și zădărnicirea oricăror uneltiri ale cercurilor imperialiste agresive, împotriva păcii, pentru unirea forțelor mondiale ale păcii și promovarea coexistenței pașnice *(aplauze puternice).*

Piatra unghiulară a politicii noastre externe o constituie prietenia și alianța indestructibilă cu Uniunea Sovietică și cu celelalte țări socialiste, întărirea măreței comunități a sistemului socialist mondial. Unitatea lagărului socialist este chezășia independenței naționale, securității și succeselor în construirea socialismului în țările socialiste, factorul hotărîtor al menținerii și întăririi păcii în lume. Ea se bazează pe comunitatea intereselor și a scopului final, pe fidelitatea față de învățătura marxist-leninistă — și de aceea este puternică, indestructibilă *(aplauze puternice).*

Călăuzindu-se în permanență după principiul leninist al coexistenței pașnice, țara noastră se pronunță pentru relații cu toate statele, indiferent de orînduirea lor social-economică. În prezent întreținem relații diplomatice cu 47 de țări, iar relații comerciale cu peste 80 de țări.

Avîntul continuu al economiei țării noastre lărgește mereu posibilitățile de export și import. În numeroase țări occidentale cercurile de afaceri manifestă un interes crescînd pentru lărgirea legăturilor economice cu Romînia. În ce ne privește, dezvoltînd în continuare legăturile noastre strînse cu țările socialiste, Republica Populară Romînă va extinde și pe viitor schimburile cu toate țările pe baza egalității și avantajului reciproc, în interesul întăririi relațiilor internaționale pașnice prin promovarea comerțului mondial *(aplauze).*

Republica Populară Romînă joacă un rol tot mai activ în Organizația Națiunilor Unite, militînd ca acest mare for internațional să servească scopurilor pașnice pentru care a fost creat. La actuala sesiune a Adunării Generale, cea mai importantă din întreaga istorie a Organizației Națiunilor Unite, delegația romînă, alături de celelalte delegații ale țărilor socialiste, a acționat perseverent pentru rezolvarea marilor probleme ,la ordinea zilei, pentru îmbunătățirea relațiilor internaționale, susținînd toate propunerile îndreptate spre acest țel și prezentînd propuneri proprii, care au găsit ecou favorabil în cadrul Organizației Națiunilor Unite și în opinia publică mondială *(aplauze).*

Poporul romîn, care a cunoscut din amara experiență a trecutului ce înseamnă jaful și asuprirea imperialistă și care și-a cîștigat prin grele jertfe independența națională, manifestă o caldă simpatie și solidaritate față de lupta popoarelor pentru eliberarea de sub jugul colonial. Între Republica Populară Romînă și noile state independente din Asia și Africa se statornicesc și se dezvoltă legături prietenești de colaborare, bazate pe deplina egalitate în drepturi; sîntem alături de toate popoarele iubitoare de pace în lupta pentru lichidarea definitivă a colonialismului. Poporul romîn își exprimă întreaga solidaritate cu lupta eroică, neînfricată, a poporului cuban, a popoarelor din Algeria, din Laos și din alte țări, pentru dreptul sfînt de a-și hotărî singure soarta *(aplauze).*

Alături de toate popoarele iubitoare de libertate, poporul nostru a înfierat cu indignare agresiunea odioasă dezlănțuită împotriva poporului congolez de colonialiștii belgieni, cu sprijinul aliaților lor din N.A.T.O. și sub oblăduirea comandamentului O.N.U. — agresiune care a culminat cu asasinarea mișelească a șefului guvernului legal, eminentul patriot și exponent al mișcării de eliberare africane, Patrice Lumumba. Conștiința omenirii zguduită de fărădelegile colonialiștilor și năimiților lor în Congo cere ca asasinii lui Lumumba și toți complicii lor la săvîrșirea acestei crime odioase să-și primească pedeapsa meritată *(aplauze puternice).*

În vederea rezolvării situației serioase care s-a creat în Congo, țara noastră s-a pronunțat pentru recunoașterea guvernului legal al Congoului, condus de Gizenga, pentru imediata dezarmare și îndepărtare din Congo a intervenționiștilor belgieni și retragerea tuturor trupelor străine, încît poporul congolez să-și poată rezolva problemele sale interne singur, în libertatea deplină pentru care a dat atîtea jertfe.

În ce-l privește pe Hammarskjoeld, s-a dovedit pe deplin justețea poziției țărilor socialiste, care încă de mult au dezvăluit de la tribuna Organizației Națiunilor Unite fățărnicia pretinsei sale „imparțialități" și au evidențiat necesitatea restructurării organelor executive ale Organizației Națiunilor Unite, astfel ca ele să reflecte actuala configurație politică a lumii. Ne este cu neputință să continuăm relații și să acceptăm rămînerea în funcția de secretar general al Organizației Națiunilor Unite a unui asemenea om, care s-a demascat pînă la capăt ca instrument al imperialiștilor și colonialiștilor, batjocorind misiunea încredințată de O.N.U. și acționînd ca părtaș la fărădelegile împotriva poporului congolez.

Republica Populară Romînă consideră înfăptuirea dezarmării generale și totale ca principala problemă a vieții internaționale, sprijină cu toată hotărîrea programul constructiv și realist al Uniunii Sovietice pentru înfăptuirea deziderațului tuturor popoarelor — crearea unei lumi fără arme, fără armate și fără războaie *(aplauze puternice).* Acumularea stocurilor de arme cu o putere de distrugere fără precedent face să planeze grave primejdii asupra omenirii. Este timpul ca puterile occidentale, cărora le revine răspunderea faptului că pînă acum tratativele în problema dezarmării au fost zădărnicite, să dea dovadă de o atitudine realistă, pentru a se ajunge la măsuri efective de încetare a cursei înarmărilor, interzicere a experiențelor nucleare și lichidare a armelor de exterminare în masă, la înfăptuirea dezarmării generale și totale.

Țara noastră urmărește cu cea mai mare atenție evoluția evenimentelor în Germania occidentală. Punerea Bundeswehr-ului sub comanda generalilor și ofițerilor naziști cu vechi state de servicii în slujba hitleriștilor, orbiți de spirit revanșard, planurile de echipare a militariștilor vest-germani cu arme atomice, dezmățul organizațiilor neonaziste și paramilitare, creează o serioasă primejdie pentru pacea Europei și a lumii. **Tot mai imperioase devin încheierea Tratatului de pace cu Germania, normalizarea situației din Berlinul occidental, ca o cale sigură pentru lichidarea rămășițelor războiului și întărirea securității în Europa.**

După cum se știe, o serioasă piedică în calea dezvoltării unor relații de înțelegere și colaborare internațională a constituit-o politica promovată de fosta administrație a S.U.A., îmbibată de spiritul războiului rece și al politicii „de pe poziții de forță". Această politică de respingere invariabilă și stereotipă a tuturor inițiativelor și propunerilor țărilor socialiste și altor țări iubitoare de pace a împiedicat obținerea de rezultate pozitive în diferitele întîlniri și contacte internaționale, nemulțumind pe bună dreptate opinia publică mondială.

Guvernul Republicii Populare Romîne a examinat cu atenția cuvenită declarațiile noului președinte al S.U.A., Kennedy, la instalarea sa în funcție, cu privire la intențiile de a porni în căutarea păcii, a purta tratative, a curăți platforma colaborării internaționale.

Firește că în măsura în care asemenea declarații vor fi traduse în fapt prin acțiuni concrete în direcția îmbunătățirii relațiilor reciproce, pe baza egalității în drepturi, respectării suveranității și neamestecului în treburile interne, se vor crea posibilități de dezvoltare a relațiilor de bună înțelegere.

În același timp, trebuie să constatăm că asemenea declarații vin în contradicție flagrantă cu alte luări de poziții ale președintelui S.U.A. și mai ales cu măsurile de sporire continuă a cheltuielilor militare, de întețire a cursei înarmărilor atomice și neatomice, cu proiectele de dislocare a bazelor americane pentru rachete în diferite țări ale continentului european ș.a. Activitatea blocului N.A.T.O. și a întregului sistem de blocuri agresive de sub egida S.U.A. reprezintă una din principalele surse ale încordării în relațiile internaționale, o primejdie serioasă pentru pacea mondială. Statele N.A.T.O., în frunte cu S.U.A., sînt principalele apărătoare ale rînduielilor colonialiste, promotoarele neocolonialismului; ele încearcă în fel și chip să răpească popoarelor care scutură lanțurile imperialismului dreptul de a dispune singure de propria lor soartă, creînd astfel focare periculoase de încordare.

Popoarele nu se pot mulțumi cu declarații verbale și proclamarea de intenții. Ele așteaptă în sfîrșit fapte, acțiuni concrete, constructive care să aducă o contribuție efectivă la destinderea internațională, la încetarea cursei înarmărilor, la crearea unui climat de pace.

Militînd constant pentru pace și rezolvarea pașnică a problemelor internaționale, nu putem privi cu indiferență acțiunile agresive ale cercurilor ostile păcii, ci trebuie să păstrăm mereu trează vigilența poporului. Republica Populară Romînă a acordat și va acorda și în viitor o atenție neslăbită întăririi capacității de apărare a țării, pregătirii de luptă și politice a forțelor noastre armate, înzestrării lor cu tot ce este necesar pentru ca, împreună cu forțele armate ale celorlalte state participante la Tratatul de la Varșovia, să fie oricînd gata să-și îndeplinească misiunea de apărare a păcii, a independenței și securității țărilor lagărului socialist *(aplauze puternice, îndelungate).*

În zilele noastre, amatorii de agresiuni nu mai pot hotărî după bunul lor plac dacă să fie pace sau război. Noi privim cu calm și încredere viitorul, pentru că în lumea contemporană există astăzi o situație radical deosebită de aceea din trecut, pentru că astăzi imperialismului i se opun forțe uriașe, în frunte cu invincibilul lagăr socialist, care pot impune și consolida pacea *(vii aplauze repetate).*

Consfătuirea de la Moscova a reprezentanților partidelor comuniste și muncitorești a subliniat cu deosebită putere că salvgardarea păcii, micșorarea încordării internaționale, îndepărtarea pericolului de război este sarcina centrală a tuturor partidelor comuniste și țărilor socialiste.

În această privință au o imensă însemnătate activitatea uriașă, spiritul de inițiativă inepuizabil, propunerile de răsunet mondial, perseverența cu care desfășoară lupta pentru pace guvernul Uniunii Sovietice și Comitetul Central al Partidului Comunist al Uniunii Sovietice, în frunte cu neobositul luptător pentru cauza socialismului și păcii, tovarășul Hrușciov *(aplauze puternice, ovații).*

Manifestînd în mod concret voința de a contribui la îmbunătățirea climatului internațional, guvernul romîn a reglementat prin tratative o serie de probleme litigioase în relațiile cu țări ca Statele Unite, Franța, Anglia, Grecia, Elveția.

O preocupare constantă a statului nostru o constituie relațiile pașnice, de bună vecinătate, cu țările din Peninsula Balcanică. Vom continua acțiunea noastră pentru transformarea Balcanilor într-o zonă a păcii, lipsită de arme atomice și armă rachetă, cu convingerea fermă că propunerile guvernului Republicii Populare Romîne corespund năzuințelor și intereselor fundamentale ale popoarelor din această parte a lumii.

Țara noastră, alături de celelalte țări socialiste, este hotărîtă să contribuie și pe viitor la rezolvarea echitabilă, prin tratative, a problemelor internaționale, la dezvoltarea unor relații din ce în ce mai bune între state.

Ideea coexistenței pașnice, ca singura alternativă rațională în domeniul relațiilor dintre state, a prins rădăcini adînci în cele mai largi mase populare din toate țările, ea cîștigă astăzi tot mai mult teren în opinia publică din lumea întreagă. Pe adeziunea propriului popor și a opiniei publice mondiale poate să conteze numai acela care duce o politică sincer în concordanță cu năzuințele de pace ale întregii omeniri *(aplauze prelungite).*

Țara noastră s-a pronunțat și se pronunță cu toată hotărîrea în sprijinul întrecerii pașnice dintre cele două sisteme — socialist și capitalist. În desfășurarea acestei întreceri au o însemnătate hotărîtoare succesele obținute de Uniunea Sovietică în îndeplinirea grandiosului plan septenal, succesele celorlalte țări socialiste în construcția noii orînduiri. Putem fi mîndri, tovarăși, că prin rezultatele lor obținute în construcția pașnică, oamenii muncii din patria noastră își aduc contribuția la această istorică întrecere din care socialismul va ieși învingător! *(vii aplauze).*

TOVARĂȘI,

Partidul Muncitoresc Romîn, forțele patriotice înmănunchiate în Frontul Democrației Populare se prezintă în fața alegătorilor cu un bilanț bogat de înfăptuiri și cu un măreț program de noi realizări. Fiecare om al muncii își simte inima plină de bucurie pentru progresele realizate de poporul romîn în toate domeniile de activitate, pentru perspectivele mărețe care ne stau înainte.

Partidul Muncitoresc Romîn este încredințat că prin votul unanim dat candidaților F.D.P. poporul nostru își va exprima hotărîrea de a înfăptui mărețul program de muncă și luptă pentru înflorirea patriei socialiste, pentru avîntul economiei naționale și al culturii, pentru ridicarea nivelului de trai al întregului popor muncitor *(aplauze puternice, îndelungate).*

Votul dat candidaților Frontului Democrației Populare va fi un vot pentru întărirea continuă a regimului de democrație populară, pentru cucerirea de noi izbînzi și pentru victoria deplină a socialismului în patria noastră, pentru bunăstarea celor ce muncesc, va fi un vot pentru politica noastră externă, un vot pentru pace! *(vii aplauze, îndelung repetate).*

Trăiască poporul nostru muncitor, constructor al socialismului! *(aplauze puternice, urale).*

Trăiască Republica Populară Romînă! *(aplauze puternice, urale, ovații repetate; asistența aclamă îndelung în picioare. Se strigă: Trăiască Partidul Muncitoresc Romîn și Comitetul său Central în frunte cu tovarășul Gh. Gheorghiu-Dej!", „Trăiască unitatea de nezdruncinat a întregului popor în jurul partidului și guvernului!", „Trăiască în veci prietenia dintre poporul romîn și poporul sovietic!", „Trăiască victoria în alegeri a Frontului Democrației Populare!").*

REALIZĂRI ALE TINERETULUI IN INTIMPINAREA ALEGERILOR

Preludiu

La Uzinele mecanice Timișoara ultimele zile de dinaintea alegerilor au fost marcate de o însuflețire deosebită. În această întreprindere, care abia pășește în cel de-al doilea an de la înființare, tinerii trăiesc acum un moment deosebit. Deopotrivă, în producție, în munca formațiilor artistice sau în acțiunea de curățenie și înfrumusețare a incintei uzinei, tinerii au obținut realizări frumoase.

De pildă, în ultimele zile, brigada de tineret condusă de Boca Gheorghe a depășit planul de producție cu 22 la sută, a redus prețul de cost la basculante cu 17 la sută și a dat produse numai de calitate.

Insuflețiți de recentele Directive ale C.C. al P.M.R. cu privire la criteriile principale ale întrecerii socialiste ce se va desfășura în cinstea glorioasei aniversări a partidului, tinerii din brigadă printre care Ciobanu Vasile, Bogdan Silvestru, sau Szolay Ludovic și alții sînt căutători neobosiți de noi soluții pentru ridicarea calității și pentru scurtarea timpului de fabricație.

Tinerii aceștia așteaptă ziua de mîine — 5 martie — cu emoție și bucurie, cu entuziasmul lor tineresc.

Străbătînd diferite secții ale întreprinderii și purtînd discuții cu mulți tineri nu se poate să nu remarci preocuparea pentru ca ziua alegerilor să fie cît mai sărbătorească. Unii dintre ei ca : lăcătușul Bogdan Ion sau Grimakovschi Valentina, sînt emoționați pentru că vor vota pentru prima oară. Alături de aceștia alți tineri ca Munteanu Cornelia, Cohinetz Francisc, Kiss Adalbert, Ilijin Ivan, Manoș Fany, Lăzărescu Maria etc. din brigada artistică de agitație încearcă emoția ajunului unui mare eveniment cu al cărui prilej ei vor da spectacole la secțiile de votare. Alții, ca : sudorii Matek Andrei de 26 de ani, candidat în alegerile F.D.P. sînt stăpîniți de același sentiment al așteptării unei clipe deosebite din viața lor. Mîine, unii alături de alții, tineri de diferite naționalități — romîni, maghiari, sîrbi și germani — care prin grija regimului democrat-popular se bucură de aceleași condiții minunate de viață și care aici la Uzinele mecanice Timișoara, trăiesc și muncesc într-o armonie de nezdruncinat, se vor prezenta în fața urnelor cu un bilanț bogat de realizări, cu adîncă încredere în candidații F.D.P.

MIHAI NEGULESCU

Brigada de lăcătuși mecanici din secția șasiuri a Uzinelor „Tudor Vladimirescu" din Capitală condusă de tov. Dănescu Constantin se evidențiază prin preocuparea permanentă pentru îmbunătățirea calității produselor. Membrii acestei brigăzi au realizat de la începutul anului 8 inovații, iar în cinstea zilei de 5 martie au făcut încă 3 propuneri de inovații. În fotografie : maistrul Militaru Constantin discută cu membrii brigăzii despre calitatea pieselor lucrate

Pe șantier, la muncă patriotică

Duminică, 26 februarie, pe șantierul din Șoseaua Mihai Bravu (cartierul Cățelu) era mare animație. Peste 1000 de tineri din raionul Tudor Vladimirescu veniseră de dimineață și se aflau acum în fața noilor blocuri ale căror schele se ridică sus, spre albastrul zării.

— Un adevărat cartier — își împărtășeau tinerii cu mirare primele impresii, 313 apartamente cuprind aceste blocuri, adică locuințe pentru tot atîtea familii.

— La construirea acestor blocuri ați contribuit din plin și voi — le-a spus inginerul șef de lot. Unii ați ajutat la săpături, alții la transportul de materiale, unii chiar și la construirea propriu-zisă a blocurilor ajutîndu-i pe zidari, pe betoniști. Constructorii vă mulțumesc pentru acest ajutor, dar mai ales, cei care vă mulțumesc — deși poate că nu vă cunosc ! — sînt locatarii mutați în apartamentele nou construite.

Pe la ferestre și balcoane și-au făcut apariția cîțiva dintre noii locatari.

— Priviți, în 234 de apartamente locatarii s-au și mutat deja. Au mai rămas de dat în folosință 79 de apartamente, a continuat inginerul șef. Constructorii s-au angajat în fața partidului ca, în cinstea alegerilor de la 5 martie 1961 și cele 79 de apartamente să fie date în folosință. Pentru aceasta avem nevoie de ajutorul vostru.

— Ce trebuie să facem ?, au întrebat într-un glas tinerii.

— Deocamdată, să ne ajutați la transportul materialelor rezultate din desfacerea schelelor, pentru a putea curăți terenul...

Și fără a sta pe gînduri, sutele de tineri s-au grupat pe străzi și sectoare, împărțiți pe echipe. Cunoscînd precis scopul muncii lor, tinerii au lucrat cu multă voie bună, într-un ritm susținut. La sfîrșitul celor 2 ore de muncă patriotică, inginerul a anunțat că tinerii transportaseră și stivuiseră peste 15 vagoane stîlpi folosiți la schelele de construcție.

Erau prezenți duminică pe șantierul din Șoseaua Mihai Bravu tineri din numeroase organizații U.T.M.: muncitori de la Întreprinderea „Bella Breiner", cercetători de la Institutul de studii și proiectări energetice, salariați ai Ministerului Industriei Petrolului și Chimiei, lucrători de la Cooperativa „Higiena", Arta Populară etc. Printre cei mai harnici i-am recunoscut pe tinerii din brigada lui Marin Mălăieru, de la uzinele „Timpuri Noi"; Gora Tudor, Diaconescu Dumitru, Glăvan Alexandru, Marin Mălăieru. Strungari cunoscuți pentru succesele deosebite în îndeplinirea sarcinilor de producție ei se arătau pe șantier gospodari la fel de pricepuți.

— Noi am participat pe acest șantier la primele lucrări — mi-au răspuns tinerii strungari și ne mîndrim cînd vedem cît de frumos arată acum blocurile.

— Și la noi în organizație se desfășoară o intensă muncă politică în vederea mobilizării tinerilor la acțiunile de muncă patriotică, completează elevul Șoș Tiberiu, secretarul organizației U.T.M. de la Școala tehnică poștă și telecomunicații. Dovada o constituie faptul că numai azi sînt prezenți de la noi pe șantier 183 de membri ai brigăzilor utemiste de muncă patriotică. Topan Ion, Tabără Ion, Cucu Maria, Cojocaru Emilia, Georgescu Maria și alții, cei mai buni elevi ai școlii sînt și cei mai harnici membri ai brigăzilor de muncă patriotică.

Pe șantier un grup nu prea mare dar plin de însuflețire atrage atenția de departe.

— Din ce organizație faceți parte ?, i-au întrebat alți tineri.

— De la Trustul de cofetari nr. 1, a răspuns David Gavrilă, secretarul organizației U.T.M. Cofetarii Berghoff Ana, Stamate Magdalena, Maria Mazilescu se dovedesc a fi nu numai creatori pricepuți în domeniul gingaș al prăjiturilor și dulciurilor dar și harnici constructori pe șantier.

— Vrem din toată inima să dăm o mînă de ajutor constructorilor, spuneau ei. La 5 martie, alte 79 de familii vor locui deja în apartamente noi.

E. FLORESCU

Gata pentru campanie

Muncitorii, tehnicienii și inginerii din G.A.S. Salcia, raionul Măcin, mobilizați de organizația de partid, și-au propus ca în cinstea zilei de 5 martie să termine lucrările de pregătire a întregului utilaj agricol ce va fi folosit în această campanie.

Muncind cu rîvnă și entuziasm, mecanizatorii s-au ținut de cuvînt. Întregul parc de tractoare și mașini agricole a fost pus în stare de funcționare. S-au reparat și revizuit 30 de tractoare diferite, 34 de pluguri de tractor suspendate și purtate, 22 de semănători, precum și alte mașini și unelte agricole. În această acțiune s-au evidențiat inginerul Florin Comiu, secretar al organizației de bază U.T.M., precum și tinerii mecanizatori Nistor Ciobanu, Victor Brăila, Ion Vradu, Nicolae Dache și alții.

O deosebită atenție a fost acordată în această perioadă și pregătirii semințelor. Astfel s-a condiționat și tratat sămînța necesară; în secțiile gospodăriei au fost făcute studii privind puterea de germinație a semințelor. Pe cîmp s-au transportat mari cantități de îngrășăminte organice și minerale. Astfel numai pe ogoarele destinate sfeclei de zahăr și porumbului au fost împrăștiate 500 tone gunoi de grajd și 35 tone îngrășăminte chimice.

VICTOR ALEXE
inginer

60 de vagoane cu fier vechi au plecat din Ploiești spre Hunedoara

Acțiunea de colectare și predare a fierului vechi la care au fost mobilizați majoritatea tinerilor muncitori din fabrici și uzine, schele petrolifere și rafinării, din S.M.T., G.A.S. și G.A.C., din școli, a luat o și mai mare amploare în regiunea Ploiești în cinstea alegerilor de deputați în Marea Adunare Națională și sfaturile populare.

Atît în noaptea de 2 spre 3 martie, cît și în cursul zilei de 3 martie, din numeroase raioane și orașe ale regiunii Ploiești, în gara Triaj, au continuat să sosească vagoane încărcate cu fier vechi.

Aci s-a format o garnitură de 60 de vagoane cu o încărcătură de peste 600.000 kg fier vechi. Numai tinerii muncitori de la Complexul C.F.R. Ploiești, mobilizați de organizația U.T.M., au colectat și expediat în cadrul acestei garnituri de 60 de vagoane peste 70.000 kg fier vechi. Brigăzile de tineret conduse de utemiștii Padiu Constantin și Stan Ion, sau cele ale lui Constantin Ilie și Cristache Roșculeț din cadrul acestui complex au colectat cea mai mare cantitate de fier vechi. Tinerii din orașul Ploiești au colectat cantitatea de 340.000 kg. De asemenea, tinerii de la Rafinăria nr. 1 au colectat peste 34.000 kg fier vechi, cei de la Uzina de prefabricate metalice peste 30.000 kg., cei de la Uzina mecanică Ploiești peste 28.000 kg. Iar tinerii de la Uzina Teleajen peste 27.000 kg. fier vechi.

În gara de formare au mai sosit vagoane și de la tinerii petroliști din Schela Moreni, de la cei din Cîmpina, Buzău și alte orașe ale regiunii.

În ziua de 3 martie la orele 16,30 cele peste 600.000 kg fier vechi încărcate în 60 de vagoane au luat drumul Hunedoarei.

N. PUIU

Un nou bloc de locuințe s-a ridicat pe strada I. V. Stalin din Bacău

La Șantierul naval Galați

O nouă motonavă de 2000 tone a fost lansată la apă

La Șantierul naval din Galați s-a lansat vineri la apă, cu o lună de zile înainte de termen, o nouă motonavă de 2000 tone. Aplicînd procedee noi, moderne, de lucru, consumul de metal la noua motonavă a fost redus cu circa 24 tone față de primele vase de acest fel construite aici.

De la începutul anului și pînă acum constructorii de nave gălățeni au lansat la apă două asemenea motonave și un cargou.

(Agerpres)

Informații

Vineri a sosit în Capitală compozitorul bulgar Vasil Kazangiev care va asista la prezentarea în primă audiție a uneia din lucrările sale simfonice „Divertisment".

★

Vineri a părăsit Capitala, îndreptîndu-se spre Anglia, violonistul Ion Voicu, artist emerit al R. P. Romîne, pentru a întreprinde un turneu de concerte. Artistul romîn va concerta la Manchester și Sheffield cu orchestra „Halle" din Manchester.

★

Vineri dimineața a părăsit Capitala delegația sindicală cameruneză formată din tovarășii Ekwalla Robert, secretar al Confederației generale cameruneze a muncii, și Ndooh Isaac, membru al Biroului sindicatului din construcții Egom, care a vizitat țara noastră la invitația Consiliului Central al Sindicatelor.

Delegația a fost condusă pe aeroportul Băneasa de activiști sindicali.

★

Cu prilejul turneului întreprins în țara noastră dirijorul Djura Jaksic din R.P.F. Iugoslavia a condus vineri seara Orchestra Filarmonicii „Moldova" din Iași. Solist a fost tenorul Cornel Stavru, de la Teatrul de Operă și Balet al R. P. Romîne.

★

Teatrul Național „I. L. Caragiale" a prezentat vineri seara în premieră, în sala Studio, recenta lucrare a dramaturgului sovietic Al. Korneiciuk „Ascultă-ți inima". Aceasta este cea de-a șasea premieră a teatrului în actuala stagiune.

Rolurile principale sînt interpretate de Marcel Anghelescu, Dina Cocea, Al. Giugaru, Eugenia Popovici, Emanoil Petruț și alții.

Regia spectacolului este semnată de Al. Finți, iar decorurile de Mihai Tofan.

(Agerpres)

Au terminat însămînțarea ovăzului

În gospodării de stat din regiunea Oltenia s-a însămînțat pînă în prezent, cu diferite culturi din epoca I, mai mult de jumătate din suprafața prevăzută; 16 G.A.S. au terminat însămînțarea ovăzului, iar alte 4 a mazărei.

Paralel cu însămînțările, gospodăriile agricole de stat continuă intens celelalte lucrări agricole de primăvară. Pe mai mult de 30 la sută din terenurile arate în toamnă au fost executate lucrări de întreținere a ogoarelor, iar pe 12.700 hectare cu semănături de toamnă au fost aplicate îngrășăminte suplimentare.

In cinstea aniversării a 40 de ani de la înființarea Partidului Comunist din Romînia

Obiectiv principal în întrecere — calitatea

Un lucru important — respectarea riguroasă a normelor tehnologice

Furnaliștii tineri, alături de muncitorii vîrstnici ai Combinatului siderurgic din Hunedoara au luat cunoștință cu însuflețire de Directivele C.C. al P.M.R. cu privire la criteriile principale ale întrecerii socialiste în cinstea aniversării a 40 de ani de la înființarea Partidului Comunist din Romînia.

În ultima vreme calitatea fontei elaborată de secția I furnale s-a îmbunătățit simțitor. În luna ianuarie 1961 s-a ajuns chiar la 0,096 la sută fontă declasată față de procentul admis de 6 la sută. Aceasta ne dovedește în modul cel mai clar că există în munca noastră posibilități concrete pentru îmbunătățirea calității fontei.

În Directivele C.C. al P.M.R. se arată că îmbunătățirea calității produselor depinde în mare măsură de activitatea pe care o desfășoară fiecare muncitor, inginer, tehnician la locul lui de muncă. Aici, în privința ridicării neconitenite a răspunderii fiecărui tînăr muncitor pentru ridicarea calității produselor ne vom concentra pe viitor atenția deoarece o mică neglijență a unui tînăr muncitor influențează negativ asupra calității a sute de tone din fonta dată de furnale. Organizația U.T.M. își propune să desfășoare o susținută muncă politică în rîndul tinerilor pentru a le arăta importanța mereu mai mare pe care o are ridicarea calității produselor precum și felul în care se răsfrîng neatenția și chiar micile greșeli în calitatea tonelor de fontă pe care le livrăm. În această direcție, organizația U.T.M. are la îndemînă nenumărate mijloace : adunări generale, discuții individuale cu tinerii, postul utemist de control, gazeta de perete etc. pentru a educa pe tineri în spiritul răspunderii pentru munca pe care o fac, în spiritul unei discipline riguroase în ceea ce privește respectarea procesului tehnologic. Încă de pe acum brigăzile de producție ale tineretului de la descărcări și-au propus ca în cadrul întrecerii pentru fontă de mai bună calitate să acorde o mai mare atenție controlului temperaturii, iar cele de la încărcarea furnalului să respecte cu strictețe rețeta de încărcare.

În cadrul întrecerii socialiste pe care o desfășurăm în cinstea aniversării gloriosului nostru partid, sîntem deci hotărîți să acordăm o deosebită atenție, alături de toate celelalte probleme, respectării cu strictețe de către fiecare tînăr a tuturor normelor tehnologice — cale sigură în obținerea unei calități superioare a fontei.

GHIBUȘ ȘTEFAN
secretarul comitetului U.T.M., secția I furnale — Combinatul Siderurgic Hunedoara

Exigență

La rampa de control pînza se deapănă într-un ritm neregulat : cînd aleargă cu viteză, cînd se oprește pentru o secundă — două, pentru a porni iar la drum. Mîinile harnice și ochii atenți ai tinerei controloare Anica Pavel, de la Întreprinderea „Donca Simo" din Capitală aleargă la fel de iute, cercetînd pînza parte cu parte.

„Bun", pare să spună controloarea de calitate, în timp ce pînza se deapănă cu viteză. Calitatea e foarte bună și pe fața ei se citește clar mulțumirea.

Iată însă că a apărut o răritură. Pînza s-a oprit. Controloarea e exigentă. Cu un creion colorat a încercuit porțiunea defectă. Pe fișia care însoțește balotul a înscris o limită, însemnînd un defect, o greșeală.

„Tot Maria Dumitrescu !, gîndește controloarea. Deseori apar greșeli în munca acestei tinere țesătoare. Va trebui să vedem ce se întîmplă cu ea !".

...Și pînza se deapănă mai departe. Nimic nu-i scapă tinerei controloare.

Orele de lucru abia s-au sfîrșit. Anica a trecut în atelierul vecin, la țesătorie. Îi iese în întîmpinare Lazăr Gheorghița, secretara organizației U.T.M. din sector.

— Am venit la tine. Multe țesătoare tinere dau lucru de bună calitate. Ți-e mai mare dragul să-i dai drumul în comerț. Mai sînt însă și unele tinere neatente...

Cele două utemiste — controloarea și secretara organizației U.T.M. — stau îndelung de vorbă, analizează cauzele lipsurilor. Iată-le apoi împreună la războiul unde lucrează Maria Dumitrescu.

— Majoritatea greșelilor tale provin din neatenție, îi spune controloarea. Și eu sînt tot țesătoare de profesie. De aceea știu că răriturile se datoresc în primul rînd neatenției.

— Va trebui să discutăm mai mult în organizația U.T.M. despre calitatea produselor, completează secretara U.T.M. Vă vom invita să participați și voi controlorii.

Pavel Anica este în secția control de calitate, responsabila brigăzii de tineret. Munca de educație și de ridicare a calificării tinerilor se pune în măsură egală și aici, la control.

Acum, după apariția recentelor Directive ale C. C al P.M.R., lupta pentru produse de calitate a căpătat un nou avînt. In Directive se arată clar care sînt sarcinile controlorilor în bătălia pentru calitate.

— De noi depinde în mare măsură bunul renume al fabricii, ne spune Anica. Nici o greșeală nu trebuie să ne scape. Mi s-au întipărit bine în minte cuvintele din Directive : „Un rol deosebit în fabricarea de produse de înalt nivel calitativ îl au serviciile de control tehnic, a căror sarcină este de a veghea la îmbunătățirea calității, de a nu permite ca pe poarta întreprinderii să iasă produse de calitate necorespunzătoare".

Cu cîteva luni în urmă brigada de tineret a controlorilor a cărei responsabilă e Anica Pavel, s-a gîndit că secția repansat care exista înainte poate fi desființată, tinerele controloare putînd executa și micile operații de reparație care se făceau în această secție.

Conducerea întreprinderii a aprobat propunerea.

Dacă veți trece vreodată prin curtea Întreprinderii „Donca Simo" nu uitați să priviți panoul fruntașilor

Veți găsi acolo o fotografie sub care stă scris cu litere mari : „Bine calificată, lucrează cu dragoste și simț de răspundere pentru marca fabricii".

E fotografia Anicăi Pavel, controloarea exigentă, care nu permite să iasă pe poarta întreprinderii decît produse de calitate superioară.

T. MIRONESCU

Vom generaliza experiența înaintată

Alături de toți oamenii muncii din patria noastră, tineretul de la fabrica textilă „Dorobanțul" din Ploiești este hotărît să întîmpine cu importante realizări în muncă a 40-a aniversare a înființării Partidului Comunist din Romînia. Directivele C.C. al P.M.R. cuprind o înflăcărată chemare pe care partidul o adresează oamenilor muncii, nouă, tineretului, de a desfășura și mai larg întrecerea socialistă punînd în centrul ei lupta pentru realizarea unor produse de calitate superioară.

În întreprinderea noastră lucrează peste 600 de tineri. Mulți sînt organizați în cele 12 brigăzi de producție ale tineretului. Sub conducerea organizației de partid, în colaborare cu comitetul sindical, comitetul U.T.M. a mobilizat tineretul în întrecerea socialistă considerînd-o ca principal mijloc de a spori eforturile tineretului în producție, de a generaliza experiența înaintată. Mobilizarea tineretului în întrecere a făcut ca peste 240 de tineri să devină fruntași, să se îmbunătățească munca brigăzilor de producție ale tineretului. Și pînă acum grija pentru calitatea produselor, răspunderea pentru marca fabricii a stat în atenția organizațiilor U.T.M., a tineretului, și s-au obținut rezultate bune.

Sînt încă unele neajunsuri în munca noastră. Sîntem astfel nemulțumiți că nu toți tinerii s-au ridicat la nivelul fruntașilor, nu toți realizează numai produse de calitate. În această direcție ne propunem să mobilizăm pe viitor eforturile tineretului și ne-am gîndit deja la unele măsuri.

Înainte de toate vom populariza la fiecare loc de muncă, prin consfătuirile de brigadă, adunări generale U.T.M., stația de radioamplificare, obiectivele întrecerii socialiste. Începînd încă de acum vom ajuta brigăzile de producție ale tineretului să stabilească angajamente concrete, mobilizatoare, astfel ca fiecare brigadă, fiecare tînăr din cadrul ei să cunoască precis ce are de făcut pentru îmbunătățirea calității produselor.

Ne-am gîndit de asemenea, să organizăm trimestrial schimburi de experiență. Cu acest prilej experiența înaintată devine o forță puternică în lupta colectivă pentru înfăptuirea sarcinilor trasate de partid. Periodic, vom invita în rîndul tineretului pe cei mai buni muncitori vîrstnici care să le vorbească despre munca lor, să-i ajute să lucreze mai bine.

În mobilizarea tineretului în întrecere ne-am propus să organizăm mai bine decît în anii trecuți acțiuni de întrajutorare, acestea fiind o formă eficace pentru ridicarea calificării profesionale a tinerilor. De asemenea, ne-am propus să mobilizăm tinerii la cele 9 cursuri de ridicare a calificării profesionale care se organizează acum.

Tineretul fabricii noastre are toate condițiile să lucreze mereu mai bine, să dea produse de calitate superioară, așa cum ne cere partidul prin recentele Directive. Și pentru noi nu există datorie mai mare decît aceea de a transpune în viață cuvîntul partidului. Tineretul este de aceea hotărît, ca, alături de muncitorii vîrstnici, în frunte cu comuniștii, să ridice tot mai sus steagul întrecerii socialiste pentru îmbunătățirea calității produselor textile.

Ing. BADEA VALENTIN
responsabil cu producția și calificarea în comitetul U.T.M. Fabrica textilă „Dorobanțul" Ploiești

Sport

Dinamo București invitată la New York

Anul acesta se va desfășura la New York un mare turneu internațional de fotbal la care au fost invitate să participe 15 echipe din Europa, America de Sud și America de Nord. Printre invitate se numără și formația Dinamo București. Fotbaliștii romîni vor juca în grupa I alături de echipele Bangu (Brazilia), Everton (Anglia), Eintracht (R.F. Germană), Kilmarnoch (Scoția), Besiktas (Turcia), New York Soccer Club (echipă alcătuită din jucători americani și englezi), Concordia Montreal (Canada).

Meciurile acestei grupe se dispută tur retur și vor începe la 17 mai.

Fotbaliștii romîni învingători din nou în R. P. F. Iugoslavia

În cel de-al treilea meci al turneului pe care îl întreprinde în Iugoslavia echipa selecționată de fotbal (tineret) a orașului București a întrecut formația din orașul Belisce cu scorul de 5—1 (2—0)

Campionatele mondiale de hochei pe gheață

Echipa R. P. R. a învins echipa Belgiei cu 22-1 în grupa C

Vineri s-au disputat primele partide din cadrul grupei C a campionatului mondial de hochei pe gheață. Pe patinoarul din Geneva selecționata R. P. Romîne a întîlnit reprezentativa Belgiei pe care a învins-o cu scorul categoric de 22-1 (7-1, 10-0, 5-0). Cei mai buni jucători ai echipei romîne au fost Ionescu, Kalamar și Cazan.

Alte rezultate înregistrate în grupa C : Franța — Olanda 7-3 (1-1, 4-0, 2-2) ; Iugoslavia — Africa de Sud 12-3 (4-0, 3-1, 5-2).

Echipa U. R. S. S. a surclasat reprezentativa S. U. A. (13-2)

Turneul grupei A din cadrul campionatelor mondiale de hochei pe gheață a început cu două meciuri decisive în care s-au întîlnit principalele candidate la titlul mondial și european. Pe patinoarul din Lausanne, în fața unor tribune devenite neîncăpătoare, **echipa U.R.S.S. a surclasat cu 13—2 (5—0, 5—0, 3—2) reprezentativa S.U.A.**, campioană mondială și olimpică. Hocheiștii sovietici au produs o impresie puternică prin jocul lor uimitor de rapid și nu mai puțin eficace în timp ce americanii au deziluzionat.

O altă partidă de mare atracție a fost cea dintre Canada și Suedia, încheiată cu scorul de 6—1 (3—1, 0—0, 3—0) în favoarea hocheiștilor canadieni.

Echipa R.S. Cehoslovace a învins într-un meci spectaculos reprezentativa Finlandei cu 6—0 (1—0, 0—0, 5—0).

Cereți încălțăminte durabilă și elegantă
Păltiniș articole de marochinerie

PRODUSE ALE ÎNTREPRINDERII
PĂLTINIȘ SIBIU „13 DECEMBRIE" SIBIU

DE PESTE HOTARE

Stațiunea interplanetară automată sovietică își continuă mișcarea spre planeta Venus

MOSCOVA 3 (Agerpres). — TASS transmite: Prelucrarea datelor rezultatelor măsurătorilor asupra traiectoriei, măsurători efectuate în cursul legăturilor care au fost stabilite de mai multe ori cu stațiunea interplanetară automată sovietică, confirmă că stațiunea continuă mișcarea spre planeta Venus pe o traiectorie apropiată de cea stabilită prin calcul.

La 3 martie 1961, ora 12,00 (ora Moscovei), stațiunea se afla la o distanță de 6.683.600 km de suprafața Pămîntului deasupra unui punct avînd coordonatele de un grad, 15 minute latitudine sudică și 69 grade, 30 minute longitudine estică. Viteza cu care stațiunea interplanetară se va depărta de pămînt va fi la această dată de 4.166 metri pe secundă. Pe bolta cerească stațiunea interplanetară continuă să se afle între constelația Peștilor și constelația Balenei aproximativ pe o linie dreaptă care unește stelele Beta din constelația Balenei și Alfa din constelația Andromedei.

La această dată ascensiunea dreaptă a stațiunii interplanetare automate va fi de 0 grade, 21 minute, 31 secunde, declinația de minus un grad 15 minute, trei secunde.

Prelucrarea informațiilor telemetrice a arătat că sistemele și agregatele stațiunii în timpul stabilirii legăturii cu stațiunea au funcționat normal. S-a constat că temperatura și presiunea din interiorul stațiunii se aflau în limitele stabilite prin calcul, iar bateriile solare asigurau funcționarea normală a surselor chimice generatoare de curent. Sistemul de orientare solară funcționa normal.

La 27 februarie 1961 nu s-a reușit să se stabilească legătura cu stațiunea interplanetară automată.

În zilele următoare cînd stațiunea se va afla într-o zonă de vizibilitate directă de pe teritoriul Uniunii Sovietice vor continua lucrările în vederea stabilirii legăturii prin radio cu stațiunea interplanetară automată.

Bandele trădătorilor congolezi își fac de cap sub oblăduirea O.N.U.

NEW YORK 3 (Agerpres). La adăpostul inactivității organelor O.N.U. care întîrzie aplicarea ultimei rezoluții a Consiliului de Securitate, cuprinzînd prevederea ca personalul belgian să fie înlăturat de pe teritorul Congoului, bandele de trădători ale lui Mobutu, Kasavubu, Kalonji, Chombe, desfășoară noi acțiuni îndreptate spre agravarea situației din Congo.

În loc să ia măsuri practice, Dag Hammarskjoeld a inițiat o serie de întrevederi cu reprezentantul S.U.A. la O.N.U., Stevenson, cu ministrul de Externe belgian, Wigny etc.

După cum anunță agenția France Presse, la 2 martie, Hammarskjoeld a prezidat ședința Comitetului consultativ în problema congoleză. „În cadrul acestei ședințe a fost pus la punct textul noilor scrisori ce vor fi trimise lui Kasavubu, Chombe și guvernului belgian. După cum s-a anunțat, guvernul belgian a pus o serie de condiții" privitor la aplicarea rezoluției Consiliului de Securitate

La 3 martie Ministerul de Război al Belgiei a anunțat — după cum relatează agenția United Press International — că „pînă la 14 martie vor fi retrași cîteva zeci de soldați belgieni care se află în Congo". În afara celor „cîteva zeci de soldați", guvernul belgian a susținut într-o scrisoare adresată lui Hammarskjoeld că retragerea personalului belgian din Congo ar depinde, chipurile, „de autoritățile congoleze". Nesocotirea rezoluției Consiliului de Securitate apare limpede dacă se ține seama că guvernul belgian recunoaște drept „autorități congoleze" tocmai marionetele sale din diferite provincii ale Congoului.

În fața inactivității aparatului O.N.U. care are misiunea să vegheze la aplicarea hotărîrilor Consiliului de Securitate, la apropiata reluare a lucrărilor Adunării Generale a O.N.U. se prevede — potrivit părerii observatorilor — repunerea în discuție a situației din Congo. Președintele Ghanei, Nkrumah, care și-a anunțat sosirea la New York la începutul săptămînii viitoare va lua cuvîntul în fața Adunării Generale în legătură cu problema Congoului.

Omenirea condamnă crimele colonialiștilor în Congo

● Plenara C.C. al Partidului Comunist din Finlanda a adoptat o rezoluție în care condamnă crimele imperialismului în Congo, săvîrșite cu complicitatea lui Hammarskjoeld. Numai prin unirea eforturilor tuturor popoarelor, se spune în rezoluție, poate fi stăvilită ofensiva forțelor războiului în Congo.

● Nu putem avea nici o încredere în Hammarskjoeld și în reprezentanții săi, a declarat unui corespondent al agenției B.T.A., Saifulai Diallo, președintele Adunării Naționale a Republicii Guineea. Hammarskjoeld este complice la asasinarea mișelească a lui Lumumba.

● În sala Muzeului politehnic din Moscova a avut loc o adunare a reprezentanților oamenilor muncii care au protestat împotriva asasinării lui Patrice Lumumba și împotriva atrocităților săvîrșite de imperialiști în Congo.

O stradă din Kiev și o stradă din Peatigorsk au primit denumirea de „Patrice Lumumba".

● „Nimeni nu se îndoiește că Patrice Lumumba a fost cel mai popular, cel mai neînfricat și cel mai hotărît conducător din Congo, că el se bucura de o profundă simpatie nu numai în rîndurile poporului congolez, ci și în rîndurile tuturor africanilor, scrie ziarul „Daily Times". Tocmai de aceea a fost organizat complotul mișelesc pentru asasinarea lui. Acest complot a fost pregătit la nivelul cel mai înalt și la el au participat într-o măsură mai mare sau mai mică toate țările occidentale". Ziarul arată, pe bază de numeroase fapte, că Hammarskjoeld este unul din principalii vinovați ai tragediei din Congo.

Nota adresată de guvernul U. R. S. S. guvernului R. F. G. în problema germană

MOSCOVA 3 (Agerpres). — TASS transmite: La Moscova a fost dată publicității nota adresată de guvernul U.R.S.S. guvernului R.F.G. și înmînată la 17 februarie de Andrei Smirnov, ambasadorul U.R.S.S. la Bonn, cancelarului Adenauer. În această notă este reafirmată poziția U.R.S.S. în problema germană.

Problema Tratatului de pace cu Germania, se spune în notă, este în prezent elementul principal pentru relațiile sovieto-vest-germane și guvernul U.R.S.S. atribuie cea mai mare importanță soluționării ei neîntîrziate.

Totodată guvernul U.R.S.S. declară că este dispus să discute orice propuneri constructive ale guvernului Republicii Federale Germane care ar contribui la încheierea Tratatului de pace și să înceapă oricînd tratative corespunzătoare cu guvernul R.F.G.

Hotărîrea Uniunii Sovietice, ca și a statelor prietene cu Uniunea Sovietică, de a duce pînă la capăt problema reglementării pașnice cu Germania este de nestrămutat, declară guvernul U.R.S.S. Depinde numai de guvernul federal ca această problemă să fie reglementată cu participarea R.F.G.

Nota subliniază că guvernul sovietic a năzuit întotdeauna spre îmbunătățirea multilaterală a relațiilor cu R.F.G. și ar dori ca aceste relații să se transforme într-o trainică colaborare prietenească.

Guvernul sovietic subliniază din nou inviolabilitatea frontierelor stabilite după cel de-al doilea război mondial.

Orice om de stat care gîndește lucid, se spune în notă, înțelege că aceste frontiere sînt definitive și că dacă vreun guvern urmărește modificarea lor, acest guvern se pregătește probabil să lupte în acest scop. Toate acestea dovedesc că este necesar să semnăm Tratatul de pace.

Guvernul sovietic subliniază în nota sa că problema Tratatului de pace nu trebuie legată de problema unificării Germaniei și a realizării unui acord cu privire la dezarmare.

Guvernul R.F.G. se împotrivește cu încăpățînare oricărei colaborări și apropieri de R.D.G., duce o politică fățiș ostilă acesteia și barează astfel complet singura cale posibilă de restabilire a unității Germaniei.

Tratatul de pace și dezarmarea sînt probleme independente. Încercarea de a lega într-un singur nod aceste probleme internaționale importante nu poate însemna decît un singur lucru: că se dorește să se împiedice rezolvarea atît a unei probleme cît și a celeilalte.

Actuala politică a guvernului R.F.G. nu poate să nu ducă la ideea că ei speră să-și atingă țelurile cu ajutorul forței, că în acest scop se fac în R.F.G. vaste pregătiri militare și guvernul R.F.G. urmărește cu insistență să obțină arma atomică, acționînd împotriva eforturilor popoarelor care luptă pentru dezarmarea generală și totală.

După ce amintește că propunerile sovietice prevăd rezolvarea problemei Berlinului occidental, ca oraș liber, pe baza încheierii Tratatului de pace cu cele două state germane, guvernul U.R.S.S. declară:

Dacă guvernul federal va continua să adopte o poziție negativă față de Tratatul de pace cu Germania, el se va priva singur de posibilitatea de a-și apăra direct interesele în Berlinul occidental.

Guvernul sovietic arată, de asemenea, că poziția sa, ca și pînă acum, nu exclude nici posibilitatea unei reglementări provizorii a problemei Berlinului occidental pînă la încheierea Tratatului de pace cu Germania.

Guvernul U.R.S.S. declară din nou că dacă, după expirarea unui termen stabilit, nu se va reuși să se încheie Tratatul de pace cu cele două state germane, Uniunea Sovietică împreună cu celelalte state care doresc acest lucru va semna Tratatul de pace cu R.D.G. Acest lucru va însemna totodată și lichidarea regimului de ocupație în Berlinul occidental, cu toate consecințele care decurg de aici.

Subliniind că uneori Uniunea Sovietică este amenințată cu războiul în cazul încheierii Tratatului de pace cu R.D.G., guvernul U.R.S.S. subliniază: „Uniunea Sovietică și prietenii săi dispun de tot ce este necesar pentru a apăra în modul cuvenit o cauză dreaptă".

Nota respinge afirmația că guvernul sovietic ar tinde să impună un dictat germanilor din vest. Nu, noi întindem o mînă prietenească întregului popor german. Proiectul sovietic de Tratat de pace cu Germania nu este un ultimatum.

Totodată, guvernul U.R.S.S. subliniază că dorește ca tratativele de pace să nu fie duse fără știrea poporului german sau în detrimentul drepturilor lui legitime, ci cu participarea cea mai directă a germanilor înșiși și respectîndu-se interesele lor naționale și ținîndu-se seama de ele în modul cuvenit.

Delegația sovietică la O.N.U. a plecat spre New York

MOSCOVA 3 (Agerpres). — La 3 martie A. A. Gromiko, ministrul Afacerilor Externe al U.R.S.S., și ceilalți membri ai delegației sovietice care va participa la cea de-a doua parte a celei de-a 15-a sesiuni a Adunării Generale a O.N.U. au plecat la New York pe bordul unui avion special „IL-18".

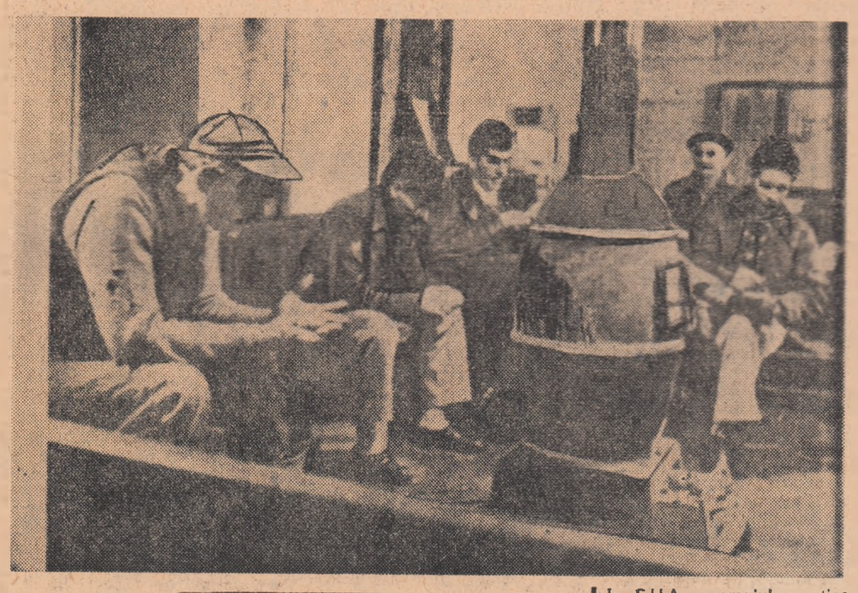

În S.U.A. șomajul a atins cifre impresionante. Fotografia noastră înfățișează un grup de mineri șomeri din statul Virginia care în jurul unei sobe primitive se întreabă dacă se vor mai redeschide minele.

Se intensifică mișcarea grevistă a oamenilor muncii italieni

ROMA. — Corespondentul Agerpres transmite: Noi incidente grave au avut loc joi la Monfalcone (provincia Triest) între poliție și muncitorii greviști de la „Cantieri Riuniti dell'Adriatico". Polițiștii au atacat pe muncitori în timp ce demonstrau pe străzile principale ale orașului. Ei s-au năpustit asupra demonstranților cu bastoane de cauciuc și au aruncat asupra lor grenade cu gaze lacrimogene. Muncitorii apărîndu-se au început să arunce în polițiști cu pietre. „Apărătorii ordinei publice" au deschis focul asupra demonstranților. Peste 30 de persoane au fost rănite. Atacul poliției a reprezentat o încercare de a intimida pe cei 6.200 de constructori navali pentru a-i determina să renunțe la greva lor care continuă de peste 3 săptămîni. După acest atac, poliția a operat arestări în rîndul muncitorilor greviști.

În sudul Italiei continuă acțiunile muncitorilor agricoli și dijmașilor împotriva așa-numitului „plan verde", care urmărește concentrarea de fonduri din bugetul statului în întreprinderi agricole de tip capitalist. Țăranii cer efectuarea unei reforme agrare democratice și investirea unor sume importante pentru îmbunătățirea solului, pentru crearea de cooperative agricole. În sprijinul acestor revendicări au declarat joi grevă 40.000 de muncitori agricoli, dijmași și mici agricultori din provincia Forli.

Profesorii universitari din Spania se opun regimului lui Franco

PARIS 3 (Agerpres). — La Paris se primesc tot mai frecvent știri despre protestele opiniei publice spaniole împotriva persecutării de către poliție a celor care se opun regimului lui Franco.

Potrivit relatărilor presei pariziene, profesorii Facultății de drept de la Universitatea din Barcelona au cerut ministrului Învățămîntului să reprimească pe Enrique Terno Galvana, profesor de drept la universitatea din Salamanca, destituit pe motive politice. Profesorii au protestat, de asemenea, energic împotriva „epurărilor din motive politice" în rîndurile corpului didactic, care continuă în întreaga țară.

După cum relatează corespondentul din Barcelona al agenției France Presse, autoritățile franchiste au deferit justiției 29 de membri ai „Partidului de stînga din Catalonia" acuzați de „propagandă subversivă".

Un articol care demască ororile colonialiștilor portughezi

„Imperiul portughez se năruie", sub acest titlu revista „Nation" publică un articol al patriotului portughez emigrant J. Cabral, care demască ororile săvîrșite de regimul colonialist al Partugaliei.

Dictatorul Salazar, scrie Cabral, caută să-și mențină imperiul, recurgînd la teroare și torturi. Dar, în ciuda acestui fapt, în coloniile portugheze mișcarea de eliberare națională se desfășoară tot mai larg.

Autorul subliniază că guvernul portughez nu a creat nici o universitate pentru populația de 13.000.000 de locuitori a coloniilor sale. „Pentru africanii din Angola, Mozambic și Guineea portugheză, regiuni care din punct de vedere al suprafeței lor depășesc de multe ori pe aceea a Portugaliei, nu există nici o școală, analfabetismul este în floare ajungînd la 99 la sută din populație", scrie el.

Țăranii și muncitorii din coloniile portugheze, arată Cabral, sînt supuși unei crunte exploatări. În fiecare an autoritățile „furnizează" moșierilor, firmelor miniere și de construcții cîte 250.000 de locuitori ai Angolei. Anual, în Mozambic sînt mobilizați pentru muncă obligatorie 400.000 de africani, dintre care 100.000 se trimit la minele din Uniunea Sud-Africană și Rhodesia... Mii de copii muncesc pe plantațiile de cafea și la fermele bogătașilor.

În coloniile africane ale Portugaliei, scrie în continuare Cabral, organizațiile sindicale sînt interzise. Africanii nu au voie

Răsfoind presa străină

să locuiască în orașe mai mult de un an. Există sistemul permiselor ca și în Uniunea Sud-Africană.

Autorul descrie felul în care poliția politică portugheză înăbușă cu o cruzime nemaiauzită mișcarea popoarelor coloniale.

În Goa, scrie el, cîțiva patrioți au fost legați de un automobil Willys și tîriți pînă în orașul vecin unde au fost stropiți cu benzină și arși de vii. În Angola și în alte colonii, poliția lui Salazar arestează negri, îi torturează și îi ucide.

În prezent, potrivit celor relatate de autorul articolului, efectivul trupelor colonialiste din Angola este de 20.000 oameni. O armată similară există în Mozambic. În Guineea portugheză, în Goa și pe insula Timor, Salazar concentrează trupe, trimite arme pe care i le furnizează N.A.T.O.

Ofițerii care au experiență în ducerea războiului colonialist din Algeria, scrie Cabral, instruiesc formații speciale de parașutiști. Portugalia își întărește legăturile cu Uniunea Sud-Africană, Rhodesia de sud, Spania, Franța, Belgia, Germania occidentală.

Pentru a putea plăti costul noilor construcții militare din Angola, guvernul portughez a dublat impozitul pe cap de locuitor în această colonie.

Cabral își exprimă convingerea că, în ciuda acestor măsuri, imperiul colonial al Portugaliei se năruie. Răscoala de pe transatlanticul „Santa Maria" și demonstrațiile din Luanda, care i-au urmat, au dat mișcării de eliberare un nou impuls puternic.

din viața și lupta TINERETULUI LUMII

Situația grea a tineretului studios din S. U. A.

„Fiul meu care a împlinit trei ani își sărbătorește în bucătărie ziua lui de naștere, iar eu stau în cameră și calculez viitoarele cheltuieli pentru întreținerea lui la un liceu", scrie cititorul Harold Littleday, într-o scrisoare adresată redacției revistei „Parents Magazine". Directorul Comisiei de admitere la Institutul tehnologic din Massachusetts, B. Treshnar, îi sfătuiește mereu pe părinți să înceapă să adune bani pentru studiile copiilor lor în instituțiile de învățămînt superior „aproximativ din momentul în care împlinesc un an".

Acest sfat nu este cîtuși de puțin exagerat. Taxele de studii în universitățile și liceele din S.U.A. au atins în ultimul timp proporții cu adevărat fantastice.

În ultimii zece ani la Universitatea Harvard taxele de studii s-au majorat cu 120 la sută, la Universitatea din Pennsylvania — cu 125 la sută, la Universitatea Cornell — cu 110 la sută, la Universitatea Columbia — cu 130 la sută.

Pentru a o scoate la capăt într-un fel oarecare, majoritatea studenților americani sînt gata să îndeplinească orice munci. 400.000 de studenți americani abandonează anual studiile în special din cauza dificultăților de ordin financiar.

Absolventul unei școli medii care se înscrie la o instituție de învățămînt superior întîmpină nu numai dificultăți financiare. După cum scrie corespondentul ziarului „New York Times", multe licee preferă să primească elevi „din partea dreaptă a drumului", cum se spune aici, adică provenind din „familii respectabile" și avînd „o bună reputație".

„Washington Post and Times Herald" scria recent că „un student capabil dar nevoiaș, care prezintă o cerere de înscriere la un colegiu bun, este adesea refuzat deoarece locul lui se oferă tinerilor din familiile înstărite care în viitor vor face donații importante colegiului.

Administrațiile colegiilor manifestă o deosebită antipatie față de studenții care participă la activitatea politică. Mulți studenți din New York, care au protestat împotriva organizării exercițiilor de alarmă atomică și a altor măsuri similare, au fost avertizați că vor fi exmatriculați dacă vor mai fi văzuți încă o dată printre participanții la demonstrații. Studentei Janei Ogrady de la Universitatea din California i s-a reținut bursa pentru că a participat la un miting de protest împotriva activității comisiei pentru cercetarea activităților antiamericane.

Specialiștii americani în domeniul învățămîntului remarcă cu neliniște că „tinerii capabili dar săraci" întîmpină greutăți de nebănuit dacă doresc să studieze într-un institut de învățămînt superior. S. Stouffer, doctor la Universitatea Harvard, califică situația din instituțiile de învățămînt superior din S.U.A. „o acuzare tristă împotriva democrației americane".

Greva elevilor din Coreea de sud

De trei zile peste 1.000 de elevi ai unei școli medii din Taegu (Coreea de sud) continuă o grevă, șezînd în curtea școlii. Ei cer eliberarea clădirii școlii, ocupată de o cazarmă americană. După cum transmite postul de radio Phenian, elevii intenționează să continue greva pînă cînd revendicarea lor va fi satisfăcută.

Tinerii din întreaga lume se pregătesc să participe la Forumul mondial al tineretului

Tinerii din peste 70 de țări din lume se pregătesc să participe la Forumul mondial al tineretului care va avea loc în vara acestui an la Moscova, a declarat Luciana Castellina, membră a Secretariatului permanent al Forumului, reprezentantă a Federației tineretului comunist italian, unui corespondent al ziarului „Izvestia".

Zeci de diferite organizații internaționale și naționale își vor trimite delegații în capitala U.R.S.S. La acest Forum vor participa în total aproape 700 de persoane.

Una din particularitățile acestui eveniment, a declarat Castellina, o va constitui larga participare a tineretului din Africa, Asia și America Latină, ceea ce și-a găsit expresia în actuala componență a Secretariatului permanent.

Ravagiile Rock and roll-ului la Paris

Primul festival de Rock and roll provoacă acte de vandalism într-un teatru din Paris". Sub acest titlu presa franceză comentează tumultuosul „festival" de Rock and roll care a avut loc zilele trecute în Palatul Sporturilor din Paris, unde 5.000 de maniaci ai dansului și muzicii decadente, majoritatea dintre ei adolescenți îmbrăcați, cum notează ziarul „New York Times", cu jachete de piele neagră, nepieptănați și nebărbieriți au provocat cele mai mari distrugeri cunoscute în Franța pînă în prezent de acest „dans".

„Distracțiile" adolescenților nu s-au sfîrșit însă aici. „După acest spectacol agitat, scrie ziarul „Le Monde" timp de 10—15 minute, două sau trei grupuri de cîte 20 de tineri cuprinși de frenezie, au devastat baraca unei vînzătoare ambulante de flori, au coborît în holul stației de metro Porte de Versailles, spărgînd în trecere geamurile de la ușile de intrare, au rupt în bucăți cărțile de telefon, au demontat și au spart mai multe tuburi de neon. Îndreptîndu-se spre Porte de la Chapelle, după ce au devastat un automat cu dulciuri, ei au distrus trei vagoane de metro spărgîndu-le geamurile și smulgîndu-le băncile".

Referindu-se la aceste isprăvi ale participanților la „festival", corespondentul din Paris al ziarului „New York Times" scrie că „acesta (este vorba de acest „festival" N R), a subliniat ce influență continuă să aibă la Paris nebunia Rock and roll-ului importată din America".

În ce-l privește pe Roger de Murvilec, organizatorul „spectacolului", acesta și-a exprimat părerea că „spectacolul s-a desfășurat normal".

Cruntele represiuni nu-i intimidează pe tinerii negri din S.U.A.

În limbajul deținuților din închisorile americane „vizuina" este o celulă separată și întunecoasă unde deobicei sînt trimiși cei mai periculoși pușcăriași. De cîtva timp „vizuinele" aflate în închisorile din statele din sudul S.U.A. sînt pline. Ele nu sînt ocupate de deținuți de drept comun ci de... studenți negri. Singura lor „vină" este aceea că au demonstrat împotriva practicilor rasiștilor americani.

Diferite ziare și agenții de presă americane au dezvăluit faptul că în ultima vreme sutele de studenți negri care au fost aruncați în închisori sînt supuși unui regim aspru. Pasămite, procedînd în acest fel, rasiștii își închipuie că studenții de culoare vor fi „convinși" să nu mai desfășoare lupta împotriva segregației. Un corespondent al agenției United Press International a relatat astfel că la închisoarea din orașul Rock Hill (statul Carolina de sud) studenții de culoare care au participat la demonstrațiile din ianuarie împotriva segregației sînt obligați să presteze muncă silnică. Întrucît studenții au refuzat — relevă corespondentul — începînd de la 17 februarie ei sînt ținuți separat, în celule întunecoase și nu mai primesc hrană.

Ziarul „New York Post" a relatat la rîndul lui că după cum rezultă dintr-o scrisoare care a fost trimisă în secret din închisoarea de la Rock Hill studenților arestați la 21 ianuarie li se aplică un tratament aspru și sînt trimiși în mod regulat, pentru 3—4 ore pe zi, la „vizuină". Conducerea închisorii — subliniază ziarul în continuare — a obligat pe studenți să muncească chiar mai mult decît deținuții de drept comun. 11 dintre ei au fost siliți să încarce în cîteva ore 37 de camioane cu pămînt.

Regimul „vizuinei" aplicat studenților de culoare din S.U.A. s-a soldat însă cu un eșec total. Presa americană este nevoită să recunoască creșterea solidarității cu cei închiși. În legătură cu aceasta, ultimul număr al săptămînalului american „Time" a publicat un articol în care arată că în orașul Atlanta șapte negri care au organizat o demonstrație împotriva segregației rasiale în localurile publice s-au prezentat la poliție și au cerut să fie arestați, pe baza legilor rasiale din statul Georgia în semn de solidaritate cu cei 76 de studenți de culoare întemnițați în închisoarea din acest oraș. Bineînțeles, rasiștii nu au stat mult pe gînduri și i-au aruncat îndărătul gratiilor.

„Tinerii negri din Statele Unite — scrie în același sens corespondentul din New York al ziarului elvețian „Die Tat" — nu se mai tem că vor trebui să facă închisoare pentru demonstrațiile lor. Pentru tinerii intelectuali de culoare care se află în primele linii ale frontului în lupta pentru egalitate în drepturi pedeapsa cu închisoarea constituie azi o cinste. Chiar și în sud, clase întregi de școală au preferat, în timpul grevei din restaurante, să meargă la închisoare decît să plătească amenzi".

Categorii tot mai largi ale tineretului american iau parte activă la lupta împotriva discriminărilor rasiale. Și în această luptă se întărește colaborarea dintre tinerii negri și albi, dornici să pună capăt rușinosului rasism, frate geamăn al colonialismului.

I. RETEGAN

Rebelii laoțieni suferă mari pierderi

XIENG KUANG 3 (Agerpres). — Rebelii continuă să atace localitatea Phu Sung dar, ca și în zilele anterioare, detașamentele trupelor unite (trupele lui Kong Le și trupele Patet Lao) resping atacurile. Rebelii suferă mari pierderi și aruncă în grabă întăriri în această regiune.

Postul de radio Vocea Laosului relatează că un detașament al trupelor guvernamentale a atacat o coloană de autocamioane pe drumul spre Sala-Fukun. În timpul luptei au fost uciși trei soldați rebeli, iar alți zece au fost răniți. O altă coloană de rebeli a intrat într-un cîmp de mine puse de patrioți și a fost nimicită.

În sudul Laosului un detașament Patet Lao a cucerit punctul întărit Ang-Hom pe drumul spre Savannaket. Pierderile adversarului s-au cifrat la zece morți și numeroși răniți.

Căpitanul Kong Le (stînga) împreună cu soldații săi în timpul unui marș.

PE SCURT

Otto Grotewohl a fost condus de Anastas Mikoian, prim vicepreședinte al Consiliului de Miniștri al U.R.S.S., Andrei Gromiko, ministrul Afacerilor Externe al U.R.S.S. și alții.

NEW YORK. — Corespondentul agenției Associated Press relatează de la Cape Canaveral că, din cauza defecțiunilor în cea de-a doua treaptă, racheta intercontinentală „Titan" lansată în seara zilei de 2 martie nu a ajuns la destinație.

MONTEVIDEO. — La 2 martie pe fluviul Rio de la Plata s-a produs o ciocnire între distrugătorul uruguayan „Uruguay" și tancul petrolier argentinian „Eltt", aparținînd companiei „Shell". Potrivit relatărilor agenției France Presse, în urma ciocnirii nava argentiniană a fost cuprinsă de flăcări.

Șase marinari și-au pierdut viața, iar alți 43 sînt răniți.

ACCRA. — Ziarul nigerian „West African Pilot" cere, într-un articol de fond, să fie restabilite drepturile legale ale Republicii Populare Chineze în O.N.U. Aceasta este o problemă arzătoare, scrie ziarul, care trebuie să fie examinată ținînd seama de interesele progresului și păcii în lumea întreagă.

SVERDLOVSK. — La 3 martie, N. S. Hrușciov, prim-secretar al C.C. al P.C.U.S., președintele Consiliului de Miniștri al U.R.S.S., a înmînat reprezentanților regiunii Sverdlovsk Ordinul Lenin, cu care a fost distinsă această regiune pentru succese în dezvoltarea agriculturii. La ședința festivă care a avut loc cu acest prilej au fost de față aproximativ 1.400 de reprezentanți ai oamenilor muncii din regiunea Sverdlovsk și invitați din alte regiuni ale țării.

MOSCOVA. — În seara zilei de 2 martie a plecat spre patrie Otto Grotewohl președintele Consiliului de Miniștri al Republicii Democrate Germane, aflat la Moscova pentru tratament. La gară,

REDACȚIA și ADMINISTRAȚIA: București, Piața „Scînteii" Tel. 17.60.10, Tiparul: Combinatul Poligrafic „Casa Scînteii". STAS 3452 52.