Regională
Hunedoara-Deva

Proletari din toate țările, uniți-vă!

Scînteia tineretului

Organ Central al Uniunii Tineretului Muncitor

Anul XVII, seria II nr. 3749 | 4 PAGINI - 20 BANI | Duminică 4 iunie 1961

Citiți în pag. a 4-a: Inceperea întîlnirii dintre N. S. Hrușciov și J. Kennedy

Întrevederea dintre tovarășii Gheorghe Gheorghiu-Dej și dr. Sukarno

Simbătă dimineața, la Palatul R. P. Romîne, Gheorghe Gheorghiu-Dej, președintele Consiliului de Stat al R. P. Romîne, și dr. Sukarno, președintele Republicii Indonezia, au avut o întrevedere cu privire la lărgirea schimburilor comerciale și dezvoltarea colaborării economice între cele două țări.

La întrevedere au luat parte Ion Gheorghe Maurer, președintele Consiliului de Miniștri al R. P. Romîne, Avram Bunaciu, vicepreședinte al Consiliului de Stat, Gogu Rădulescu, ministrul Comerțului, Aurel Mălnășan, adjunct al ministrului Afacerilor Externe, precum și Pavel Silard, ambasadorul R. P. Romîne la Djakarta.

Din partea indoneziană au participat dr. J. Leimena, prim-adjunct al ministrului prim, ministrul Distribuției, A. Erningpradja, ministrul Muncii, general de brigadă dr. Suharto, ministrul Industriei Populare, care însoțesc pe președintele Indoneziei în vizita de prietenie pe care o face în țara noastră, precum și Sukrisno, ambasadorul Republicii Indonezia la București.

Întrevederea s-a desfășurat într-o atmosferă cordială și de deplină înțelegere.

(Agerpres)

Vizitele președintelui Sukarno

Simbătă, în cursul dimineții, președintele Dr. Sukarno, și persoanele indoneziene care îl însoțesc au vizitat Centrul de producție cinematografică de la Buftea și Institutul de fizică atomică al Academiei R. P. Romîne.

Înaltul oaspete a fost însoțit de tovarășii Ilie Murgulescu, ministrul Învățămîntului și Culturii, Aurel Mălnășan, adjunct al ministrului Afacerilor Externe, general major Dumitru Constantinescu, precum și Sukrisno, ambasadorul Republicii Indonezia la București și Pavel Silard, ambasadorul R. P. Romîne la Djakarta.

În timpul vizitei la Centrul de producție cinematografică de la Buftea, președintele dr. Sukarno s-a interesat îndeaproape de producția de filme artistice românești, de preocupările actuale ale cineaștilor romîni.

Președintele dr. Sukarno a asistat la turnarea unor scene din noile filme artistice românești aflate în lucru pe platourile de la Buftea. I. Popescu Gopo și Paul Călinescu au dat lămuriri despre filmele pe care le regizează.

Artiștii și personalul tehnic al Centrului cinematografic Buftea au salutat călduros pe înaltul oaspete indonezian.

La Institutul de fizică atomică al Academiei R. P. Romîne oaspeții au fost întîmpinați de acad. Șerban Țițeica, director științific adjunct al Institutului, care a informat despre cercetările științifice efectuate în țara noastră în domeniul folosirii pașnice a energiei nucleare. Dr. Sukarno și persoanele care îl însoțesc au vizitat reactorul atomic și laboratoarele de cercetări ale Institutului, interesîndu-se de munca specialiștilor din acest domeniu.

Au fost vizitate apoi atelierele de creație ale Fondului plastic. Înaltul oaspete a fost întîmpinat, în atelierele lor de lucru, de către Ion Jalea, președintele Uniunii Artiștilor Plastici, Ion Irimescu, Boris Caragea, Zoe Băicoianu, Corneliu Medrea, Corneliu Baba, Al. Ciucurencu, cu care s-a întreținut îndeaproape despre creațiile lor.

De-a lungul traseului prin Capitală numeroși bucureșteni au salutat călduros pe oaspeții indonezieni.

După-amiază președintele dr. Sukarno și persoanele care îl însoțesc au vizitat Expoziția „Arhitectura în R. P. Romînă". Întîmpinați de acad. Duiliu Marcu, președintele Uniunii Arhitecților din R. P. Romînă, G. Gusti, vicepreședinte al Comitetului de Stat pentru construcții, arhitectură și sistematizare, de Vasile Lixandru, vicepreședinte al Sfatului Popular al Capitalei, oaspeții s-au oprit în fața machetelor expoziției. Dr. Sukarno a pus numeroase întrebări în legătură cu programul de sistematizare al orașelor țării, metodele și ritmul de construcție, precum și în legătură cu concepția arhitecturală.

La plecare președintele Republicii Indonezia, a semnat în Cartea de impresii, exprimîndu-și admirația față de lucrările de sistematizare a orașelor din R. P. Romînă.

Oaspeții s-au îndreptat apoi spre stadionul „23 August". Și aici dr. Sukarno s-a interesat îndeaproape de felul în care a fost construit acest mare complex sportiv bucureștean, și și-a exprimat dorința de a cunoaște în amănunt planul stadionului.

A urmat apoi o plimbare cu mașinile în parcul „Tonola" din jurul noii clădiri a Circului de Stat.

Ca și în cursul dimineții un mare număr de cetățeni ai Capitalei au salutat pe președintele Indoneziei.

(Agerpres)

Elevii Ionescu Constantin și Drăgoescu Gheorghe din anul I de la Școala profesională a Uzinelor „Timpuri Noi"-București — pregătind o piesă pentru turnare în cadrul concursului „Pentru cei mai buni în meserie".

In lucrările de întreținere a culturilor

Timpul prielnic trebuie folosit din plin

În întreaga țară se desfășoară intens lucrările de îngrijire a culturilor, lucrări hotărîtoare în această perioadă pentru obținerea unor producții agricole sporite. În zilele bune de lucru în cîmp din ultima săptămînă, gospodăriile agricole de stat, stațiunile de mașini și tractoare au folosit mai bine mijloacele mecanizate, iar unitățile agricole cooperatiste și pe cele proprii, executînd prășitul pe mari suprafețe. Prașila a II-a la sfecla de zahăr, s-a terminat în regiunea Crișana, iar în regiunile Dobrogea, București și Banat se apropie de sfîrșit. La floarea-soarelui această lucrare a fost efectuată în proporție de 88 la sută în regiunea București, 71 la sută în regiunea Dobrogea și 60 la sută în regiunile Oltenia și Crișana. La porumb a continuat mai intens prima prașilă, lucrare aproape terminată în regiunile București și Dobrogea.

Potrivit datelor Ministerului Agriculturii pînă la 1 iunie, prima prașilă la porumb a fost făcută în proporție de 65 la sută, iar prașila a II-a a fost executată în proporție de 60 la sută la sfecla de zahăr, aproape de 45 la sută la floarea-soarelui și de 30 la sută la cartofi.

În unele regiuni a început prașila a II-a la porumb și cea de-a III-a la sfecla de zahăr, floarea-soarelui și cartofi.

Timpul — foarte favorabil executării lucrărilor de îngrijire a culturilor — trebuie din plin folosit pentru grăbirea prășitului. Aceasta cu atît mai mult cu cît ploile aproape continui din primele două decade ale lunii mai, au întîrziat lucrările de îngrijire a culturilor. Gospodăriile agricole de stat și stațiunile de mașini și tractoare trebuie să folosească întreaga capacitate de lucru a tractoarelor, iar gospodăriile agricole colective și întovărășirile agricole, toate forțele proprii pentru a termina pînă la începerea recoltării grîului prașila a III-a la porumbul pentru boabe și siloz și prașila a IV-a la sfecla de zahăr, floarea-soarelui și cartofi. Totodată să se execute la vreme recoltarea finurilor și lucrările de îngrijire în grădinile de legume, în vii și livezi, precum și pe pășuni.

De asemenea trebuie să se ia măsuri pentru a se termina în cel mai scurt timp revizuirea și repararea tuturor mașinilor agricole care vor fi folosite la recoltarea păioaselor, aprovizionarea lor cu lubrifianți, carburanți și piese de schimb precum și asigurarea mijloacelor de transport și a spațiilor necesare bunei depozitări a recoltei.

(Agerpres)

Programul de lucru al brigăzii

Din experiența brigăzilor de producție ale tineretului fruntașe

Sîntem cu toții în brigadă — tineri și vîrstnici — 25 de sudori și lăcătuși și lucrăm într-un sector cu lucrări pretențioase din punct de vedere al calității — sectorul carcase pentru combine. Anul acesta n-a fost lună în care să nu ne depășim planul cu 15-20 la sută. În ce privește calitatea, brigada nu a dat nici un rebut, iar aspectul carcaselor realizate este mult superior celor executate anul trecut. Cum am ajuns să obținem asemenea succese?

Principalul factor îl constituie buna organizare a muncii brigăzii. Noi am înțeles că numai în condițiile unei judicioase organizări, cînd fiecare va cunoaște dinainte ce anume are de executat, cum trebuie să lucreze, munca noastră va da rezultatele dorite. Or, în realizarea acestui lucru, un rol mare are programul de lucru conținet, care să pornească de la necesitățile producției și să reflecte posibilitățile brigăzii.

În ultimele luni, mai cu seamă, noi am acordat o mare atenție programului de lucru al brigăzii. La alcătuirea sa brigada noastră ține seama de îndrumările primite din partea conducerii secției și a comitetului U.T.M. în ce privește obiectivele pe care trebuie să le cuprindă. Deseori, biroul U.T.M. ne ajută să cunoaștem mai bine posibilitățile pe care le mai au tinerii în ce privește îmbunătățirea muncii lor. De la început trebuie să spun însă că planul nu este întocmit exclusiv numai de brigadă, ci cu ajutorul maistrului, al controlorului de calitate, al inginerilor și tehnicienilor, și bineînțeles cu ajutorul biroului U.T.M. Iată de pildă cum am întocmit programul de lucru al brigăzii pe luna mai. Așa cum obișnuim întotdeauna, la sfîrșitul lunii aprilie, brigada a organizat o consfătuire în care am analizat munca desfășurată în luna respectivă și am stabilit sarcinile lunii viitoare. La această consfătuire au mai luat parte maistrul Ion Bundă, controlorul de calitate Alexandru Jalbă, responsabilul grupei sindicale Gheorghe Năstase și un inginer care au făcut aprecieri asupra muncii noastre, ne-au arătat în ce direcție trebuie să ne îndreptăm mai mult eforturile indicîndu-ne unele posibilități în acest sens. Sarcinile de producție le cunoșteam dinainte, dar cu ajutorul acestor tovarăși am reușit să le defalcăm pe cele trei echipe (brigada noastră este împărțită în trei echipe care se întrec între ele), să ne stabilim angajamente mobilizatoare și măsuri tehnico-organizatorice eficace, pentru îndeplinirea cu succes a sarcinilor și angajamentelor stabilite. Ne-am angajat să depășim planul de producție cu 20 la sută, să economisim, prin reducerea consumurilor specifice de electrozi, oxigen, prin eliminarea rebutului, 10.000 lei, să îmbunătățim finisajul sudurilor pe care le executăm. Ne-am propus de asemenea ca întreaga brigadă să participe cu regularitate la cursurile de ridicare a calificării profesionale, și să ajute îndeaproape pe cel mai nou membru al brigăzii — pe Lazăr Anghel, mai cu seamă în ce privește îmbunătățirea aspectului pieselor executate de el.

Angajamentele luate au fost nu numai îndeplinite, dar și depășite. Planul de producție care revenea brigăzii pe luna mai a fost îndeplinit în proporție de 124,7 la sută. Economiile s-au cifrat la 11.000 lei. Brigada a participat cu regularitate la cursurile de ridicare a calificării profesionale, iar unii tineri și-au ridicat categoria de încadrare tarifară. La toate lucrările de sudură și lăcătușerie efectuate de brigadă controlul

ILIE ALEXANDRU
responsabilul brigăzii de producție a tineretului, sectorul carcase, Uzinele „Semănătoarea" — București.

(Continuare în pag. a 3-a)

Minereu mai mult și mai bun

În luna mai minerii din minele de fier au continuat să desfășoare cu avînt întrecerea socialistă pentru sporirea producției de minereu și îmbunătățirea calității acestuia. Toate colectivele exploatărilor din acest sector și-au depășit sarcinile lunare de producție. De la începutul anului și pînă acum ei au realizat aproape jumătate din angajamentul luat, de a livra industriei siderurgice, peste planul anual, 50.000 tone de minereuri de fier.

Progrese însemnate s-au făcut în acest timp și în ceea ce privește ridicarea conținutului în metal al minereului. Minerii din Ghelar, de exemplu, au livrat furnalelor minereuri avînd un conținut în metal, în medie cu 3 la sută mai mare decît prevăd normele de calitate.

(Agerpres)

PRIMA RECOLTĂ DE VARZA

În foto: colectivista Tudora Mihai de la G.A.C. „Drumul lui Lenin" din comuna Lehliu-Sat, regiunea București

Foto: A. FOCȘA

Surorile Viorica și Florica Ghinea țesătoare la Fabrica „Dorobanțul"-Ploiești discută cu ajutorul de maistru tov. Doina Trifan, despre calitatea firelor

Foto: O. ARCADIE

Elevi în vacanță

Peste 25.000 de copii din regiunea Ploiești își vor petrece o parte din vacanța de vară în 36 tabere și colonii ce se organizează în cele mai frumoase localități din regiune: Sinaia, Breaza, Bușteni, Telega, Cheia etc. Alți copiii își vor petrece vacanța pe litoralul Mării Negre.

De asemenea, sute de elevi vor face excursii la Constanța, Bicaz, pe Valea Oltului, la Bran și în alte regiuni ale țării, iar peste 10.500 elevi din alte regiuni vor fi oaspeții stațiunilor de odihnă din regiunea Ploiești.

În tabere, numeroși instructori și profesori vor îndruma activitatea elevilor și pionierilor. Teatrul de păpuși din Ploiești va prezenta pentru copii mai multe spectacole.

(Agerpres)

Sosirea în Capitală a unei delegații a U. T. C. D. din R. P. Bulgaria

Sîmbătă seara a sosit în Capitală, la invitația C.C. al U.T.M., o delegație a Uniunii Tineretului Comunist Dimitrovist din R. P. Bulgaria, care va studia experiența organizațiilor U.T.M. în diferite domenii de activitate.

Din delegația condusă de tov. Gheorghe Karamanov, secretar al C.C. al U.T.C.D. fac parte tovarășii: Dimitrița Calderen, membră a Biroului C.C. al U.T.C.D., Peter Kolev, prim-secretar al Comitetului Regional Haşkovo al U.T.C.D. și Nadejda Kirilova, secretar al Comitetului Regional Tîrnovo al U.T.C.D., Iancu Diulgherov, prim-secretar al Comitetului raional Kirkov—Sofia al U.T.C.D.

La sosirea în Gara de Nord delegația a fost întîmpinată de membri ai Biroului și Secretariatului C.C. al U.T.M., de activiști ai C.C. al U.T.M.

Spectacol la Circul de Stat

Sîmbătă seara, președintele Republicii Indonezia, dr. Sukarno și persoanele care îl însoțesc au luat parte la un spectacol al Circului de Stat.

Împreună cu oaspeții indonezieni la spectacol au luat parte tovarășii Gheorghe Gheorghiu-Dej, Ion Gheorghe Maurer, Gheorghe Apostol, Chivu Stoica, Leontin Sălăjan, Ștefan Voitec, Avram Bunaciu, Corneliu Mănescu și alte persoane oficiale.

La sosirea în sala de spectacol, președintele Indoneziei și conducătorii țării noastre au fost primiți cu multă căldură de public care i-a aplaudat îndelung.

La sfîrșitul spectacolului, care s-a bucurat de un frumos succes, artiștilor le-au fost oferite flori din partea președintelui dr. Sukarno.

(Agerpres)

Și la Uzinele „Independența" din Sibiu, muncitorii cu o înaltă calificare se ocupă cu grijă de creșterea tinerilor muncitori. Iată-l pe tov. J. Pall dînd îndrumări unui tînăr din secție

Foto: S. NICULESCU

Artiști din R.S.S. Kirghiză în mijlocul oamenilor muncii din țara noastră

Timp de cîteva zile un grup de artiști din R.S.S. Kirghiză au dat mai multe recitaluri de canto și balet pentru oamenii muncii din regiunea Bacău. Au prezentat spectacole la Roman, Buhuși și Piatra Neamț.

Sîmbătă artiștii din R.S.S. Kirghiză au dat în sala Teatrului de Stat din Bacău un recital extraordinar de canto și balet. Programul a cuprins compoziții ale muzicienilor kîrghizi și ale altor compozitori ruși și sovietici.

Spectacolele s-au bucurat de un deosebit succes.

La „Dalles"...

ÎNSEMNĂRI

În expoziția „Grafica militantă", deschisă în prezent la Muzeul de Artă al R.P.R., am văzut nu de mult o acuarelă datînd din 1937. O acuarelă care, la prima vedere, poate trece neobservată, dar care prin subiectul ei reprezintă un adevărat simbol.

...Un peisaj de mahala bucureșteană: case dărăpănate, un cartier întreg de cocioabe... A plouat mult și străzile (dacă se puteau numi așa) au fost inundate încît totul a devenit un imens lac de noroi. Un locuitor slăbit, cu hainele peticite a zărit pe un gard un afiș și, neștiind probabil la ce năpastă să se mai aștepte, s-a grăbit să-l citească. Și, iată-l față în față cu afișul pe care — culmea ironiei! — scria textual:

„Sala DALLES. Toți locuitorii cartierului sînt invitați a lua parte la conferința D-lui primar al sectorului, care va vorbi despre URBANISM!".

Am stat multă vreme în fața acuarelei pentru a studia figura omului ieșit din cociobă, a omului care se zbătea în noroaie.

Un sentiment de dispreț, de revoltă, se citesc în ochii omului invitat în 1937 la sala Dalles pentru a asculta o conferință despre...urbanism.

★

Prin valoarea ei documentară, acuarela m-a emoționat.

La cîteva zile după aceasta am fost să văd sala amintită. După 24 de ani, la Dalles, este vorba tot despre urbanism. Sala — complet refăcută — adăpostește azi o impresionantă expoziție conținînd cele mai de seamă realizări arhitecturale ale țării noastre, din ultimii ani. Adevărate poeme arhitecturale sînt noile construcții care împodobesc șantierele Capitalei, acelea care au luat sau iau locul magherniților de altădată. Cu simfonii de linii și de culori a fost împodobit litoralul mării, sau cele mai depărtate orașe.

Vizitînd expoziția simți încă o dată grija partidului pentru bunăstarea oamenilor muncii. Vorbesc de la sine panourile, fotografiile și machetele, toate ale unor construcții pe care fiecare cetățean le cunoaște. În ultimii 10—15 ani s-au ridicat sute de construcții industriale și social culturale, mii și zeci de mii de apartamente în care locuiește el, locuitorul fostelor cocioabe, muncitorul exploatat de altădată.

În mai puțin de o lună au trecut pragul acestei expoziții aproape 200.000 de vizitatori. I-am văzut pe unii din ei aplecați cu interes de gospodari peste machetele cartierelor Vatra Luminoasă, ale Cuțaridei, Vergului sau Ferentarilor, îi auzeam spunînd, întrebîndu-se:

EUGEN FLORESCU

(Continuare în pag. a 3-a)

FRUNTAȘI ÎN MUNCA PATRIOTICĂ

În raionul Agnita peste 4000 de tineri sînt încadrați în cele 120 brigăzi utemiste de muncă patriotică care desfășoară o rodnică activitate. De la începutul anului și pînă în prezent tinerii brigadieri ai muncii patriotice din raionul Agnita au curățat și întreținut o suprafață de 4570 ha pășune, au redat circuitului agricol, prin lucrări de hidroameliorații, suprafața de 62 ha teren, au plantat și întreținut 447 ha de pădure.

Toate aceste realizări au făcut ca tineretul din raionul Agnita să se situeze pe primul loc pe regiune la muncă patriotică, primind Diploma de onoare a Comitetului regional U.T.M.

Cele mai bune realizări au fost obținute de către tinerii din gospodăriile agricole colective din comunele Nocrich, Rețiș și Cincul. Organizația U.T.M. a gospodăriei agricole colective din Nocrich a primit drapelul de organizație fruntașă pe raion. La acțiunea de strîngere a fierului vechi cele mai bune rezultate au fost obținute de tinerii din G.A.C. Marpod.

Pentru realizările obținute mai multe organizații U.T.M. fruntașe, precum și numeroși tineri brigadieri au primit premii în obiecte ca: aparate de radio, ceasuri de mînă, garnituri complete de echipament sportiv și altele.

IOAN VULCAN
funcționar

PE SCURT

● Zilele acestea tinerii și tinerele din gospodăria colectivă din satul Tabăra, raionul Iași, au participat prin muncă voluntară la repararea unui grajd și a unei maternități de scroafe. De asemenea ei au participat și la alte lucrări de înfrumusețare a sediului gospodăriei. Prin munca lor tinerii colectiviști au adus gospodăriei însemnate economii. La această acțiune s-au evidențiat tinerii Săramet Petru, Colta I. Agripina, Căliman Pavel, Onofrei Sf. Marița, Nazarcu Vasile și alții.

LUCA MIHAI
colectivist

● Elevii școlii de conducători auto din Curtea de Argeș, încadrați în brigăzi utemiste de muncă patriotică au săpat într-o singură zi șanțuri pentru scurgerea apei pe o lungime de 750 metri. S-au evidențiat în mod deosebit tinerii Măciucă Dumitru, Crețu Ion, Ioana Vasile, Urzică Nicolae și mulți alții.

ILIE RADU
elev

● Pionierii și școlarii din orașul Craiova au strîns în ultima lună 25.440 kg fier vechi, evidențiindu-se elevii școlii elementare nr. 18, care au strîns 2.300 kg, cei ai Școlii medii nr. 3 cu 3.400 kg și cei ai Școlii medii nr. 1 „N. Bălcescu" cu 2.500 kg etc.

AL. FIRU
elev

● Mobilizați de organizațiile U.T.M. tinerii din cadrul brigăzilor utemiste de muncă patriotică din raionul Turnu Măgurele au colectat și predat către I.C.M. însemnate cantități de metale vechi. De la începutul anului pînă acum, ei au colectat peste 110 tone fier vechi. Fruntașe în această acțiune sînt brigăzile utemiste de muncă patriotică de la S.M.T. Putineiu, G.A.S. Băneasa, S.M.T. Rîioasa și S.M.T. Traian.

S-au mai evidențiat în acțiunea de strîngerea metalelor, organizațiile U.T.M. de la Centrul școlar agricol, G.A.S. Jilț și Școala medie mixtă „Unirea" din localitate.

IANA MILLY
tîmplar

Timpul liber ni-l petrecem în mod plăcut și educativ

Comitetul U.T.M. de la Întreprinderea „Vitrometan" din Mediaș a luat o serie de măsuri pentru a organiza cît mai plăcut și educativ timpul liber al tinerilor din întreprinderea noastră. Pe lîngă alte activități, comitetul U.T.M. organizează cu regularitate interesante „Joi ale tineretului" în cadrul cărora sînt prezentate expuneri cu caracter educativ, după care urmează reuniuni tovărășești.

La organizarea acțiunilor cultural-educative, organizațiile U.T.M. din întreprindere antrenează un număr din ce în ce mai mare de tineri. Astfel, la corul întreprinderii noastre participă 60 de tineri, 18 fac parte din brigada artistică de agitație, iar alți 16 activează în cadrul formației de dansuri. Trebuie să menționăm că brigada noastră artistică de agitație s-a clasat prima pe oraș la ultimul concurs. De asemenea, la concursul cultural-sportiv organizat între secțiile întreprinderii noastre au participat peste 500 de tineri.

În ultimul timp, comitetul U.T.M. a organizat cu tinerii interesante excursii la Doftana, București și în alte localități ale țării.

SĂLCĂIONU EUGEN
tehnician

Popas pe Calea Griviței

Pe Calea Griviței am totdeauna sentimentul că trecătorii se cunosc între ei.

Zîmbetul lor exprimă bucurie și mîndrie, privirile lor se îndreaptă cu aceeași atenție spre siluetele clădirilor noi. De la gară și pînă la Podul Constanța priveliștea e mereu alta. Multe blocuri au fost date în folosință. Jos la fiecare parter se amenajează viitoarele magazine. Aici o farmacie, alături o librărie, dincolo un magazin universal... Toată Calea Griviței este un mare șantier. Se lucrează intens.

La lotul cinci intră pe poartă un camion cu mobilă nouă.

Ceva mai departe, în fața complexului C.F.R. se află lotul 2. Pe un panou de placaj citim angajamentul constructorilor de aici: „Vom da oamenilor muncii cu 15 zile înainte de sfîrșitul anului 1961, 960 de apartamente".

Vor fi șapte blocuri, cu cîte șapte etaje. Se lucrează cu panouri mari. E primul șantier de pe Grivița unde se lucrează cu panouri mari. Primele panouri au fost fabricate în tipare experimentale de lucru. Experiența a dat rezultate bune. Cu primele prefabricate s-a construit un bloc pe strada Sandu Aldea. Acum sînt folosite tipare de metal instalate pe platforme basculante de beton.

Nu departe se înalță hala de prefabricate construită, la rîndul ei, tot din prefabricate. Este acoperită cu foi străvezii și subțiri de polietilenă. Sub acest acoperiș care lasă să pătrundă lumina vie a zilei, se muncește în ritm rapid. Aici se fac panourile pentru fațade, tavanele, parapetele pentru balcoane, pereții camerelor. În pereți sînt montate de pe acum instalațiile sanitare, electrice și de încălzire. Ușile și ferestrele le montează brigada de dulgheri condusă de Stănescu Nicolae. Pe panoul de onoare, sub numele responsabilului brigăzii sînt scrise cuvintele „felul în care se achită de sarcinile încredințate constituie un exemplu pentru toți".

Brigada aceasta a venit printre primele pe șantier. Pe atunci era formată din patru oameni: Stănescu Nicolae, fiul său Stănescu Constantin, Nicuț Daniel și Drăgoi Ștefan.

Astăzi brigada e formată din 8 oameni. Și cu toții sînt fruntași în producție.

Constructorii, fierarii betoniști, dulgherii, zidarii, inginerii sînt în majoritate tineri. Preocupările lor? O productivitate cît mai mare, o calitate cît mai bună a lucrărilor.

Am discutat cu cîțiva dintre ei. Mi-au vorbit despre ei, despre tovarășii lor, despre brigada fruntașă de betoniști condusă de Ciotea Ion. Au povestit cu simplitate și căldură despre munca lor, despre succesele tovarășilor lor. La unul din blocurile ajunse la etajul cinci, te uimește o macara cu două aripi mari, montată direct pe clădire.

E o macara reversibilă, fabricată în R.P.R.

Apoi intrăm în bloc... Urcăm treptele provizorii de lemn... În stînga e ușa liftului... Pe fiecare palier se deschid ușile a cîte patru apartamente. Miroase a var. În cameră e răcoare... Mă gîndesc la oamenii ce vor locui aici, la aspectul de mîine al camerelor. În camera cea mai mare va fi dormitorul. Mobilă nouă, bibliotecă, perdele albe la ferestre, flori în jardinierele balconașelor, radio, televizor. În gînd, odaia se umple de vocile locatarilor. Parcă aud Simfonia a VII-a revărșindu-se în odaie pentru ei, pentru oamenii abia întorși de la strung, sau de la războiul de țesut, așa cum se aude acum, alături la vecini, în blocurile date în folosință.

Acum sîntem sus, deasupra Căii Griviței... Plopii au rămas mai jos, cu un etaj mai jos.

Se vede departe. Se vede Bucureștiul drag. Atîtea case noi sclipesc între plopii și castanii orașului...

Conturul svelt, fumuriu al blocului turn, linia arcuită, îndrăzneață a Palatului Radiodifuziunii, Palatul C.F.R...

Blocurile noi de locuit se profilează în zare cu linii zvelte de adevărate palate. Orașul nostru e orașul palatelor muncitorești.

Nu departe de noi se înalță o școală elementară nouă. O casă de sticlă cu verdeață. Prin pereții străvezii se văd lăzile cu flori și copăcei. În școala aceasta, fiecare etaj pare o grădină suspendată.

În fața noastră, dincolo de Atelierele C.F.R., se văd construcțiile de pe Giulești. Altădată orașul se sfîrșea aici, lîngă Atelierele C.F.R. Acum, în lumina caldă a apusului se profilează cu linii viguroase schelele, peisajul impunător al viitorului oraș... Păduri de schele și pe Grivița și pe Giulești.

Aici... pe șantier, sus, de unde se vede tot orașul, oamenii vorbesc despre frumusețea Capitalei, despre tinerețea Bucureștiului și-a întregii țări renăscută prin grija partidului.

Privesc în zare și vorbesc despre viitor. Minuiesc cu agilitate mistria și se gîndesc la culorile pastelate care vor împodobi noile blocuri.

Mă plimb pe platoul larg — tavanul etajului cinci, podeaua etajului 6. Se întunecă din ce în ce mai mult și se aprind luminile. Munca nu se oprește: a venit schimbul de noapte.

Peste cîteva ore orașul va adormi. Dar pe Calea Griviței, și pe Giulești, și pe Mihai Bravu, și pe alte șantiere ale orașului s-au aprins mii de becuri. Constructorii sînt zi și noapte la datorie.

VICTORIA PAVEL
elevă

Expoziție cu lucrări originale

În preajma închiderii anului de învățămînt universitar, studenții Institutului pedagogic de 3 ani din Iași, Facultatea de arte plastice, au organizat o expoziție de pictură, sculptură și desene, cu lucrări originale, inspirate din trecutul de luptă al clasei muncitoare, sub conducerea partidului, și din realizările regimului nostru democrat-popular.

Iată două din lucrările prezentate în această expoziție:
1) „Muncitori din Pașcani eliberînd pe țărani — 1907". Pictură de TOMEGEA VERONICA din anul I.
2) „Muncitori mînînd calea ferată pentru a tăia retragerea fasciștilor". Pictură de POMIRLEANU ANA din anul I.

O MESERIE FRUMOASĂ

Pe tînărul crescător de animale Ivan Nicolae l-am cunoscut la G.A.C. „Iosif Rangheț" din comuna Ciorăști, raionul Rm. Sărat. Aflasem la Comitetul raional U.T.M. că el și-a îndrăgit nespus de mult meseria de crescător de animale. Tînărul colectivist se străduiește să fie mereu printre fruntași. Pentru aceasta el învață neconenit. A urmat cursurile zootehnice din gospodărie unde și-a însușit multe lucruri folositoare, a fost apoi la G.A.S. Runcu, din raionul Tîrgoviște, pentru a se specializa în meseria sa, iar acum citește cu multă regularitate cărți de zootehnie. Se înțelege că pe măsură ce acumulează noi cunoștințe se străduiește să le aplice și în practică. Așa, de pildă, el hrănește acum viețeii cu biberonul, iar rația de furaje o stabilește cu multă chibzuință, științific, pentru fiecare vițel în parte.

Unii tineri îi ziceau la început: „Altă meserie n-ai putut să-ți alegi, decît aceea de văcar!". Comunistul Sandu Tudorache, brigadierul zootehnic, a fost acela care l-a ajutat să-i convingă pe aceștia cît de importantă și frumoasă este meseria de crescător de animale. Și nu prin vorbe, ci prin fapte. Astfel, pînă acum cireada gospodăriei s-a mărit cu aproape 100 de viței, crescuți și îngrijiți de Ivan Nicolae. În felul acesta el își aduce din plin contribuția la creșterea averii obștești, la înflorirea continuă a gospodăriei colective.

De curînd, cu prilejul unei consfătuiri a tinerilor îngrijitori de animale din raion, Ivan Nicolae a fost evidențiat pentru bunele rezultate dobîndite în muncă.

ION CHIRIȚĂ
tehnician zootehnist

De veghe

E noapte. Într-unul din saloanele secției pediatrie a spitalului din Ceacova, regiunea Banat, se aude respirația grea și accelerată a unei fetițe bolnavă de pneumonie. A fost adusă din comuna Ghilad, raionul Deta. Sora o supraveghează tot timpul. Fetița are febră mare și pulsul neobișnuit.

Inima de-abia îi mai bate. Ce-i de făcut? E mijlocul nopții. Medicul pediatru e plecat din localitate. Sora se hotărăște să cheme medicul de gardă de la spitalul de adulți. Dar pînă la venirea lui trebuie să acționeze singură. Căci fiecare clipă este prețioasă. Copilul de-abia respiră. Sora scoate din dulap un medicament pe care-l dă fetiței. Apoi începe să-i facă respirație artificială. Între timp controlează pulsul. Inima bate cu mai multă putere. Dar copilul are nevoie de cît mai mult aer. Continuă respirația artificială.

Medicului nu-i rămîne decît să constate justețea tratamentului de urgență aplicat de soră, și s-o felicite pentru intervenția ei curajoasă și la timp. După cîteva zile o mamă fericită își lua acasă fetița în convalescență.

Tînăra soră Irina Oprendek a fost felicitată pentru purtarea ei exemplară. Datorită prezenței sale de spirit, pricepere și conștiinciozității cu care a acționat, ea a salvat viața unui copil.

ROȘU HORTENSIA
funcționară

Scrisori din Hunedoara

Ne însușim metode noi

Oțelarii din brigada noastră s-au angajat să elaboreze numai oțel de calitate superioară și să reducă rebutul de la 2,55 la sută cît este coeficientul admis, la 1.50 la sută. Ca să ne respectăm cuvîntul dat noi studiem și conspectăm cu regularitate cărți tehnice și de specialitate.

Astfel ne însușim metodele cele mai noi, care ne ajută la scurtarea duratei de elaborare a șarjelor și la îmbunătățirea calității oțelului. În mod deosebit maiștrii Ardeleanu Ion și Călțun Valentin ne ajută practic să înțelegem problemele teoretice expuse la cursurile de ridicare a calificării profesionale. Un ajutor de seamă îl primim din partea maistrului Ștefan Tripșa, Erou al muncii socialiste, care ne împărtășește din vasta sa experiență, ca și din experiența oțelarilor din Uniunea Sovietică unde a fost la specializare.

ISPAS IULIAN
responsabilul brigăzii de tineret de la cuptorul Martin nr. 1

Cartea tehnică ne ajută

Brigada noastră lucrează la cuptorul electric. Pentru ca să elaborăm oțel special de bună calitate, este necesar să ne însușim bine cunoștințele tehnice, să înțelegem toate fenomenele care au loc în perioada de elaborare, ca să conducem bine aceste procese și să putem interveni la timp. Brigada noastră participă la cursurile de ridicare a calificării profesionale la care, firește, învățăm lucruri folositoare. Ca să stăpînim și mai bine meseria, metodele înaintate de lucru, studiem în colectiv diferite lucrări de specialitate. În ultimul timp am studiat în colectiv lucrările „Elaborarea oțelului" de Leikin și „Tehnologia oțelului" de Al. Rău.

MAFTEI ION
responsabilul brigăzii de tineret de la Oțelăria electrică

În unele luni, sectorul turnătorie de la Uzinele „Vasile Roaită" — București, nu respectă termenele de predare a pieselor celorlalte sectoare din uzină.

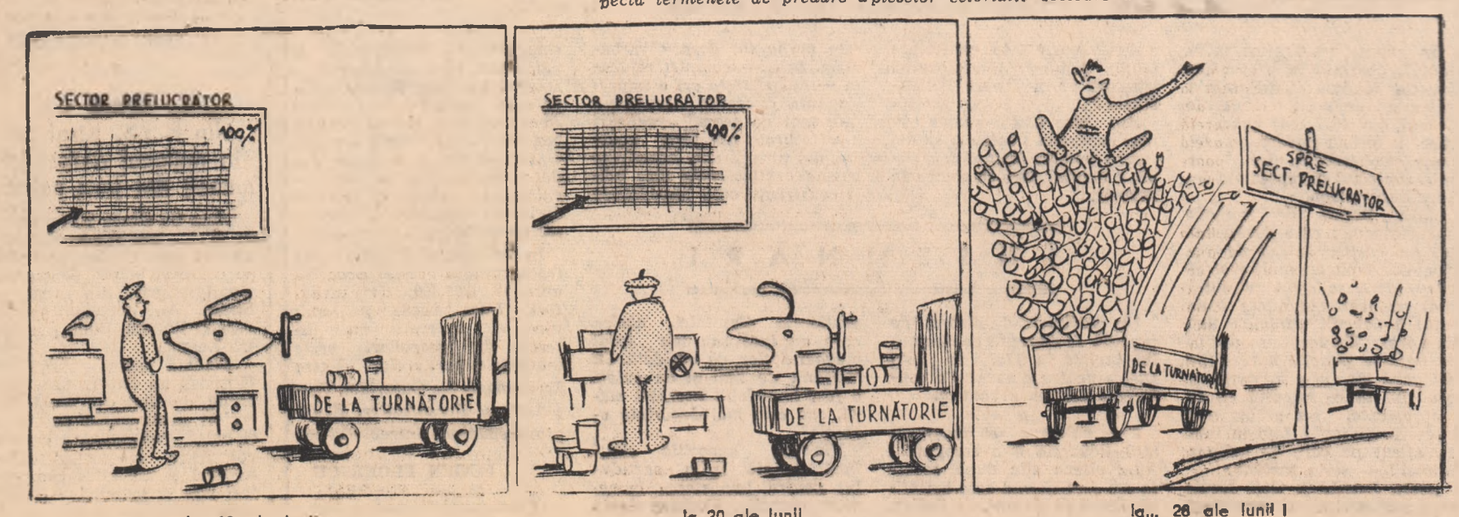

...La 10 ale lunii — ...la 20 ale lunii — la... 28 ale lunii!

(Din gazeta postului utemist de control de la Uzinele „Vasile Roaită" — București).

Unde mergem azi?

Teatre

SALA PALATULUI R.P.R.: „Spectacole din spectacole" (prezintă Ansamblul de cîntece și dansuri al C.C.S.) orele 20; **TEATRUL de OPERĂ ȘI BALET al R.P.R.:** Romeo și Julieta (orele 11), Rusalka (orele 19,30); **TEATRUL NAȚIONAL „I. L. CARAGIALE" — Sala Comedia:** Oameni care tac (orele 10), Cidul (orele 15), Ana Karenina (orele 19,30); **Sala Studio:** Milionarii (orele 10), Siciliana (orele 15,30), Ascultă-ți inima (orele 19,30); **TEATRUL CONSTANTIN NOTTARA — Sala Magheru:** Cyrano de Bergerac (orele 10), Fîntîna Blanduziei (orele 15,30), Nopți în Madrid (orele 19,30); **Sala Studio:** În căutarea extraordinarului (orele 10,30), Musafiri nepoftiți (orele 16 și 20); **TEATRUL MUNICIPAL — Sala Matei Millo:** Sfînta Ioana (orele 10), Regele și clinele (orele 15), Passacaglia (orele 19,30); **Sala Filimon Sîrbu:** Trei generații (orele 10), Menajeria de sticlă (orele 19,30); **TEATRUL PENTRU TINERET ȘI COPII — Sala Libertatea:** Cocoșelul neascultător (orele 11), Mușchetarii măgăriei sale (orele 15,30); Marțienii (orele 19,30); **TEATRUL ȚĂNDĂRICĂ — Sala Orfeu:** Doctorul Aumădoare (orele 11), Mîna cu cinci degete (orele 20,30); **Sala Academiei:** Harap Alb (orele 11), Umor pe sfori (orele 19); **TEATRUL CONSTANTIN TĂNASE — Sala Savoy:** Revista 62 (orele 20); **Grădina Boema:** Cu concertul în buzunar (orele 20); **Sala Victoria:** Concert Expres (orele 20); **INSTITUTUL DE ARTĂ TEATRALĂ ȘI CINEMATOGRAFICĂ „I. L. CARAGIALE":** Centru înaintaș a murit în zori (orele 11), Școala Calomniei (orele 20).

Cinematografe

Setea (cinemascop): **Elena Pavel**; Cerul Balticii: **Patria**; Strada Preriilor: **Republica, Înfrățirea între popoare, Libertății, Grădina Giulești**; Cielito Lindo: **Magheru, Miorița, 1 Mai, Grădina Dinamo**; Dragostea te așteaptă: **V. Roaită, G. Coșbuc**; În liniștea serii: **V. Alecsandri, Griviță**; Adio copilărie: **București**; E lung drumul pînă acasă: **I. C. Frimu, 8 Martie, 23 August**; Piticul vrăjitor: **Lumina**; Războiul vesel: **Central**; Pălăria lui Anatol: **Victoria**; Strada Seiler nr. 8: **Maxim Gorki, Arta, Donca Simo, Olga Bancic**; Lan Lan și Tun Tun — O poveste dintr-o noapte cu lună — Micuța Ana: **Timpuri Noi**; Program special pentru copii; Toată lumea rîde, cîntă și dansează: **13 Septembrie, M. Eminescu**; Darclée: **Tineretului, Grădina Progresul**; Cenușăreasa: **Gh. Doja, Flacăra, Volga**; Principiul suprem: **Al. Popov**; Insula fără nume: **Cultural**; Dama de pică: **C-tin. David**; Două etaje de fericire: **Unirea**; Ker Ogli: **Al. Sahia**; Enrico Caruso: **T. Vladimirescu**; Șeful de gară: **Munca**; Să prețuim iubirea: **Moșilor**; Fantezie de iarnă: **Popular**; Viraj în noapte: **16 Februarie**; Mîndrie: **Ilie Pintilie**; Culisele varieteului: **8 Mai**; Cio Cio San: **Floreasca**; Mexicul cîntă: **N. Bălcescu**; Articolul 420: **G. Bacovia**; În pragul furtunii: **30 Decembrie**; Aida: **Aurel Vlaicu**; Intrigă și iubire: **B. Delavrancea**; Drumul spre înalta societate: **Drumul Serii.**

Manifestări sportive

Aeromodelism: Azi de dimineață se desfășoară în Capitală, în organizarea comisiei sporturilor aviatice și radioamatori din cadrul U.C.F.S.-oraș, faza orășenească a concursului de aeromodelism pentru cupa: „Aurel Vlaicu". Pînă în prezent și-au anunțat participarea concurenți aparținînd următoarelor secții bucureștene de aeromodelism: C.F.R.-„Griviță Roșie", Clubul sindicatului învățămînt, „C.C.A.", „Tudor Vladimirescu" „Klement Gottwald", „Aurel Vlaicu", Casa de cultură „I. V. Stalin" etc.

Atletism: Stadionul Voința (Pipera) va găzdui începînd de la ora 9 un concurs pentru copii și juniori categoria a II-a dotat cu „Cupa Voința". La aceeași oră pe Stadionul Tineretului vor începe întrecerile etapei pe Capitală a campionatelor republicane ale școlilor profesionale.

Polo: La Ștrandul Tineretului veți putea asista la trei meciuri din cadrul campionatului republican la ora 11: Dinamo — I. C. Arad; Progresul — C. S. Oradea; Știința — C.C.A.

Fotbal: Pe stadionul Republicii se vor întîlni la ora 15,45: Academia Militară — Știința București (categ. B) și la ora 17,30: Progresul — Rapid (categ. A).

Sporturi nautice: Concursul dotat cu „Cupa Dinamo" se va desfășura începînd de la ora 11 pe lacul Snagov.

Rugbi: Stadionul Progresul va găzdui la ora 15,00 meciul: Progresul — Știința, întîlnire din cadrul competiției „Cupa de vară", iar pe Stadionul Tineretului (teren IV) finala campionatului de juniori al Capitalei, ce se va disputa între formațiile: I.T.B. și C.S.Ș.

Cicloturism: La stadionul Dinamo va avea loc la ora 8 plecarea în excursia organizată de consiliul orășenesc U.C.F.S. București pe ruta: București — Țigănești — București (80 km.)

Aspect de la crescătoria de rațe a Gospodăriei agricole de stat „Mogoșoaia"

Foto: Agerpres

Drumuri moderne la un preț de cost scăzut

În ultimii doi ani, în regiunea Mureș-Autonomă Maghiară au fost construite peste 100 km de drumuri moderne. În anul acesta lucrările de construirea drumurilor se extind. Pe 40 km lucrările de construcție au și început și se desfășoară intens.

Prin mecanizarea lucrărilor de construcție a drumurilor și prin folosirea unor metode înaintate timpul de execuție a unui kilometru de drum a fost redus cu aproximativ 50 la sută, iar prețul de cost a fost scăzut cu peste 50.000 lei pe kilometru.

În construcția de drumuri cetățenii aduc o contribuție însemnată. În cele cinci luni, care au trecut de la începutul anului, ei au efectuat lucrări prin muncă patriotică în valoare de peste 8.000.000 lei.

(Agerpres)

OPINIA COLECTIVULUI

La începutul acestui an, colectiviştii din G.A.C. „11 Iunie" din comuna Valea Roşie, regiunea Bucureşti, au hotărît să-şi sporească eforturile pentru a obţine producţii mai mari decît cele planificate. În această întrecere s-au angajat, fireşte, şi cei cinci tineri îngrijitori de vaci. Într-o consfătuire de producţie a brigăzii zootehnice, ei au ajuns la concluzia că, printr-o mai bună îngrijire a vacilor pot să obţină cîte 2700 litri lapte de la fiecare vacă furajată, în loc de 2600 litri cît prevedea planul. Şi tinerii îngrijitori s-au apucat cu sîrguinţă de lucru. Respectarea cu stricteţe a programului de grajd, furajarea raţională în funcţie de producţia fiecărui animal, curăţenia în grajd au devenit preocupări zilnice obligatorii pentru toţi îngrijitorii. S-au străduit treptat să aplice în practică cele mai avansate metode zootehnice pe care şi le împrospătau şi îmbogăţeau continuu citind cărţi de specialitate din biblioteca gospodăriei sau cerînd sfatul inginerului zootehnist. Rezultatele acestor străduinţe n-au întîrziat să se arate. Producţia de lapte a vacilor sporea văzînd cu ochii. Fraţii Ilie şi Vasile Năstase obţineau zilnic producţii mai mari de la fiecare vacă îngrijită de ei.

Iată însă că, la un moment dat, cînd treaba se părea că merge cît se poate de bine, Ilie Nenciu, unul din tinerii îngrijitori, a început să se lase pe tînjeală. Dimineaţa venea la grajduri cînd soarele era sus. În felul acesta nu mai respecta orele fixe ale programului după care se cereau hrănite şi îngrijite vacile. Seara, pentru a putea pleca mai devreme, căuta să termine mai repede treburile, făcînd totul de mîntuială. Aşa se face că producţia de lapte obţinută de la vacile din lotul lui a scăzut repede, sub cea planificată.

Ceilalţi îngrijitori n-au privit însă cu indiferenţă comportarea tovarăşului lor de muncă şi au hotărît să-l ajute să se îndrepte. Au început să discute cu el, să-l facă să înţeleagă că atitudinea lui nu corespunde unui utemist, unui tînăr colectivist, că producţiile mici de lapte pe care le obţine, duc la neîndeplinirea angajamentului întregii brigăzi, că în felul acesta nu avea de pierdut numai el, ci întreaga gospodărie colectivă. Ilie Nenciu însă, nu prea era dispus să asculte sfaturile lor.

Membrii brigăzii au adus acest fapt la cunoştinţa biroului organizaţiei de bază U.T.M. şi au propus discutarea atitudinii lui în cadrul unei adunări generale deschise a organizaţiei. Propunerea lor a fost acceptată şi pusă în practică. Lucrul acesta s-a întîmplat în primele zile ale lunii martie. Numeroşi au fost tinerii care au luat cuvîntul. Constantin Chirnogeanu, secretarul organizaţiei U.T.M. pe gospodărie, Ilie Năstase, Dumitru Prunaru, Constantin Baciu, au arătat că îngrijitorul de vite Ilie Nenciu nu-şi face datoria de colectivist, că nu munceşte cu tragere de inimă, ca şi cînd muncind pentru creşterea averii obşteşti, n-ar munci şi pentru el, pentru bunăstarea lui. L-au lămurit, fiecare cum s-a priceput, ce urmări nedorite are comportarea lui atît pentru gospodăria colectivă, cît şi pentru el. Şi cum Ilie Nenciu este un tînăr cu un fond sănătos, a înţeles că ceilalţi tineri au dreptate. Nu şi-a luat atunci nici un angajament. Abia a îngăimat cîteva cuvinte că o să vadă el ce-i de făcut. Chiar de a doua zi însă, băieţii din brigadă şi-au dat seama că tovarăşul lor nu mai e cel dinainte. A început să vină la grajd dis de dimineaţă, înaintea tuturor. De asemenea, de unde pînă atunci abia de răsfoia cîte o carte de specialitate, acum în fiecare zi cîteo ori discută cu inginerul zootehnic Pompiliu Grigoriţă, cerîndu-i sfatul în problemele mai grele pentru el. Tovarăşii lui, ceilalţi îngrijitori, se bucurau văzînd schimbarea petrecută cu Ilie Nenciu. În luna martie el a obţinut de la lotul lui de vaci cu 150 litri lapte mai mult decît ei. Pe luna aprilie Ilie Nenciu a obţinut de asemenea rezultate bune.

În întrecerea socialistă, întreaga brigadă i-a dat un ajutor tovărăşesc lui Ilie Nenciu, iar discuţia din organizaţia de bază U.T.M. l-a ajutat să înţeleagă importanţa muncii lui. Alături de ceilalţi îngrijitori de vaci, Ilie Nenciu munceşte acum conştiincios, cu răspundere. De aceea, brigada nu-şi mai pune acum problema să obţină doar 100 litri lapte în plus de la fiecare vacă furajată, ci realizarea unor producţii mult mai mari decît cele planificate.

C. DIACONU

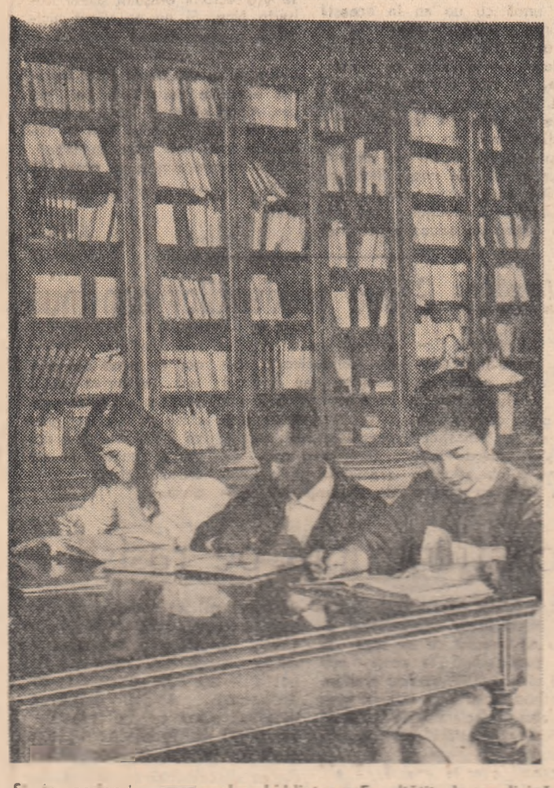

Şi în perioada examenelor biblioteca Facultăţii de medicină din Capitală este zilnic frecventată de studenţii facultăţii
Foto: AGERPRES

La „Dalles"...

(Urmare din pag. I-a)

— Aici este casa noastră?

— Aici! (Şi arătau pe fotografiile uriaşe blocuri noi, elegante, moderne).

Sau:

— Unde va fi casa noastră?

— Pe strada aceasta! (Stradă? Un bulevard larg, cu blocuri de 7—8—10—18 etaje).

Ceea ce te impresionează însă cînd îi studiezi pe actualii vizitatori ai sălii „Dalles" este sentimentul de încredere cu care privesc ei tot ceea ce se prezintă în actuala expoziţie. Încrederea în cuvîntul partidului este atît de evidentă încît orice plan, orice machetă — fie ea chiar a unei construcţii doar proiectate — este pentru fiecare vizitator o realitate certă.

Numai în ce priveşte locuinţele vom construi pînă în 1965 peste 300.000 de apartamente, adică de 3 ori mai mult decît în cei 6 ani precedenţi.

Iată ce perspective însufleţitoare se deschid pentru anii ce urmează! Mai mră asta pe cineva? Dar, ca să-ţi dai seama de sentimentele vizitatorilor de la sala „Dalles" trebuie să răsfoieşti neapărat şi condica de impresii a expoziţiei. În mai puţin de 30 de zile s-au scris sute de pagini, s-au făcut mii de notări. Toate sînt o explozie de bucurie, de încredere, de recunoştinţă faţă de partid.

„Entuziasmant şi înălţător, notează cineva. Slavă partidului!". „Sînt o bătrînă pensionară. Dacă n-aş trece pe străzi şi n-aş vedea cu ochii mei aş zice că e o poveste. Dar văd tot ce se realizează. Să ne trăiască partidul!"

Informaţii

Artişti ai Teatrului „Constantin Nottara" au plecat sîmbătă dimineaţa într-un turneu prin numeroase oraşe din ţară cu spectacolele „Fiul secolului" de I. Kuprianov şi „Scandaloasa legătură dintre domnul Kettle şi doamna Moon" de J .B. Prietsley.

★

Peste 20.000 de artişti amatori din oraşele şi satele regiunii Crişana au participat la faza regională a celui de-al VI-lea concurs pe ţară al artiştilor amatori, un număr aproape dublu faţă de concursul anterior. În timpul desfăşurării concursului au fost prezentate peste 3.800 spectacole la care au asistat aproape 680.000 oameni ai muncii romîni, maghiari şi de alte naţionalităţi din această regiune.

★

Covoarele executate de cooperativa „Arta populară" din oraşul Brăila se bucură de o bună apreciere din partea cumpărătorilor. De la începutul anului şi pînă în prezent, aici au fost produşi aproape 1.200 m.p. de covoare în culori şi desene variate. Acum, se lucrează la un nou tip de covor oriental, calitativ superior celor executate pînă în prezent.

(Agerpres)

Laborantele Mariana Oprea şi Şerban Camelia de la Rafinăria nr. 1 Ploieşti, veghează ca produsele să îndeplinească toate cerinţele de calitate.
Foto: A. FOCŞA

Sport

Campionatele europene de box

În sala Expoziţiei din Belgrad au început simbătă seara campionatele europene de box la care participă 148 de pugilişti reprezentînd 21 de ţări. În programul primei reuniuni au figurat şi 6 întîlniri ale categoriei „muscă". Campionul ţării noastre Mircea Dobrescu a debutat cu o clară victorie, întrecîndu-l la puncte pe Laszlo Forro (R. P. Ungară). După cum transmit agenţiile de presă boxerul romîn a controlat tot timpul lupta mai ales în repriza a doua cînd şi-a pus adversarul în dificultate. Campionul sovietic Stolnikov l-a învins la puncte pe englezul Radkin, unul din favoriţii campionatelor. Au mai terminat învingători la această categorie Babiasch (R. D. Germană), Olech (R. P. Polonă), Vacca (Italia) şi Saccipovici (Iugoslavia).

Al doilea succes al echipei R.P.R. a fost adus de Constantin Gheorghiu care, în cadrul categoriei pană, l-a învins pe campionul francez Michel Haudeau.

Fotbal

În primul meci al turneului pe care-l întreprinde în U.R.S.S., echipa de fotbal „Black Stars" din Ghana a jucat la Moscova cu echipa Dinamo obţinînd victoria cu 2—1 (1—1). Scorul a fost deschis de centrul atacant al echipei Dinamo, Krolenko, dar extrema stîngă a oaspeţilor, Salisu a înscris apoi două goluri în poarta lui Iaşin.

★

Staţiile noastre de radio vor transmite astăzi, începînd din jurul orei 18,25, pe programul I repriza a doua a întîlnirii de fotbal Farul Constanţa—Dinamo Bacău contînd pentru campionatul categoriei A.

De la 1.000 m. înălţime — la punctul fix zero m

Gheorghe Iancu — recordman mondial absolut la paraşutism

Motorul aeronavei mergea în plin, urcînd spre aripile zimţuite în argint ale norilor Cumulus. Aerodromul Strejnic de lîngă Ploieşti a rămas în urmă, dar pe covorul verde se distinge bine indicatorul alb, din pînză, al punctului fix spre care vor fi aţintiţi, peste cîteva clipe, ochii paraşutiştilor. În uriaşul gol care desparte minusculul punct alb de avionul ce spintecă văzduhul se va desfăşura pasionanta luptă a celor mai temerari sportivi. Ţelul fiecăruia este: cît mai aproape de centrul cercului.

În avion, sportivii stau aşezaţi pe băncile laterale. Pe feţe li se citeşte un calm desăvîrşit, iar privirile caută din cînd în cînd spre pilot. Toţi sînt tineri care au încercat de multe ori tăria văzduhului, sărind ziua şi noaptea, pe pămînt şi pe apă, de la mii de metri înălţime. Au luptat în concursuri interne şi internaţionale făcînd cinste drapelului aviatic al aeroclubului central al R.P.R.

Avionul face un viraj larg, se înclină, trece la verticala aerodromului. Iată, punctul fix se distinge perfect prin perdeaua de ceaţă albăstruie. O sonerie ţiriie strident, iar din carlingă se aude vocea pilotului:

— Ei, băieţi, sîntem la 1.000 metri...

Uşa avionului este deschisă, curentul de aer năvăleşte înăuntru învăluindu-i pe cei care, înainte de salt, mai aruncă o privire paraşutelor.

Motorul îşi reduce turaţia şi primul om, desfăcînd braţele, dispare prin golul uşii de lansare. Încă unul... şi încă unul.

La punct, arbitrii sînt emoţionaţi. Cine ştie, poate tentativele de record vor aduce surprize neaşteptate.

— Gata! Exclamă cineva.

Tovarăşul Cristu Boşca, antrenorul lotului, îşi lipeşte obrazul de teodolitul ai cărui ochi sînt ridicaţi spre slăvi.

— A sărit Negroiu... A sărit şi Roşu...

Brusc, pe cer a înflorit macul roşu al unei paraşute, apoi încă unul, multicolor.

— A sărit şi Iancu!... Încă o paraşută pe cer.

Gheorghe Iancu, maestru al sportului, a sărit. Privirile îl urmăresc cu atenţie. Nu de mult l-am mai văzut sărind. Este sportivul care a închinat aniversării a 40 de ani de la crearea partidului nostru două valoroase recorduri republicane. Iată-l lucrînd. Mîinile încleştate pe suspante se mişcă cu febrilitate. Cupola rotundă se răsuceşte necontenit, aducînd fanta (tăietură practicată în cupola paraşutei) cînd în faţă, cînd lateral, cînd în spate. Curenţii de aer îl hărţuiesc, dar el luptă, coborînd cu fermitate spre punctul din pînză albă. O clipă, două, corpul se răsuceşte, picioarele se întind şi... Gheorghe Iancu a aterizat exact pe punct — ZERO METRI.

Entuziasmul e general. Fiecare ar vrea să-l ajute la strînsul paraşutei. Primul salt a fost mai mult decît excepţional. Dar rezultatul tentativei este media a două salturi şi, cine ştie...

În timpul cît se fac pregătirile pentru al doilea salt gîndurile tuturor se îndreaptă spre Iancu. Antrenorul, prietenii şi noi, spectatorii, încercăm să ne aducem aminte tot ce ştim despre el. Numele lui l-am citit deseori în presă. L-am întîlnit pe tabelele tuturor concursurilor de paraşutism desfăşurate în ţara noastră în ultimii ani, pe tabelele de punctaj ale concursurilor şi campionatelor internaţionale de paraşutism la care au participat şi sportivii romîni. Fostul muncitor de la Griviţa, căruia i s-a încredinţat sarcina de a creşte şi a-i educa pe tinerii paraşutişti, în calitate de instructor, este deţinătorul a nouă recorduri republicane de paraşutism la salturi individuale şi în grup şi campion absolut al R.P.R. pe anii 1956-1957. Nu de mult a stabilit un record mondial la salturile de noapte de la 1.000 m, cu deschiderea imediată a paraşutei, realizînd o performanţă de 1.45 m, distanţă de punctul fix — media a două lansări. Ca instructor de paraşutism, Gheorghe Iancu a promovat zeci de serii de elevi... Dar gîndurile sînt întrerupte. Avionul a decolat din nou, a urcat, trece iar la verticala aerodromului şi Iancu a sărit a doua oară. Îl urmărim cu emoţie. Inimile ne bat precipitate. Gheorghe Iancu coboară drept spre punct. O clipă vocile s-au frînt. Se aude fîşîitul curentului de aer care trece prin fanta paraşutei. Printr-o zvîcnire Iancu a aterizat a doua oară la zero m.

— Ura! Record mondial absolut! Bravo Iancule!...

Noua performanţă absolută este o strălucită victorie a sportului romînesc. Ea ne îndreptăţeşte să credem că sportivii noştri se vor prezenta şi în acest an, la concursurile internaţionale, bine pregătiţi, ridicîndu-se la nivelul condiţiilor pe care partidul nostru le-a creat pentru dezvoltarea paraşutismului ca sport de masă.

VIOREL TONCEANU-MUREŞ

Vizite ale oaspeţilor indonezieni

În cursul după-amiezii ministrul Comerţului, Gogu Rădulescu, a primit pe dr. J. Leimena, primul adjunct al ministrului prim, ministrul Distribuţiei, A. Erningpradja, ministrul Muncii, dr. Suharto, ministrul Industriei Populare, funcţionari superiori din Directoratul relaţiilor economice din Ministerul Afacerilor Externe al Indoneziei.

Au participat Ana Toma, adjunct al ministrului Comerţului, Virgil Actarian, adjunct al ministrului Metalurgiei şi Construcţiilor de Maşini, funcţionari superiori ai Ministerului Comerţului şi Ministerului Industriei Petrolului şi Chimiei.

Au luat parte ambasadorul Indoneziei la Bucureşti, Sukrisno şi ambasadorul R.P. Romîne la Djakarta, Pavel Silard.

Convorbirile care au avut loc în legătură cu dezvoltarea relaţiilor comerciale şi a colaborării economice între cele două ţări, s-au desfăşurat într-o atmosferă cordială.

★

În cursul dimineţii de sîmbătă, d-l J. Leimena, prim adjunct al ministrului prim, ministrul Distribuţiei şi d-l A. Erningpradja, ministrul Muncii au vizitat Uzinele de utilaj petrolier „1 Mai" şi Rafinăria 2 Teleajen din Ploieşti, unde s-au interesat îndeaproape de activitatea acestor întreprinderi.

Oaspeţii au fost însoţiţi de Nicolae Ionescu, adjunct al ministrului Industriei Petrolului şi Chimiei şi de Gheorghe Stan, preşedintele Sfatului popular regional Ploieşti.

Sosirea în Capitală a delegaţiei culturale franceze

Sîmbătă au sosit în Capitală Francois Charles-Roux, director general adjunct al Departamentului relaţiilor culturale şi tehnico-ştiinţifice din Ministerul Afacerilor Străine şi A. Thabault, şef de serviciu în Ministerul Afacerilor Străine, membri ai delegaţiei culturale franceze, care va discuta elaborarea planului de colaborare culturală pe anii 1961—1962.

La sosire, pe aeroportul Otopeni, membrii delegaţiei culturale franceze au fost întîmpinaţi de Mircea Maliţa, director în Ministerul Afacerilor Externe, şi alţi reprezentanţi ai Ministerului Afacerilor Externe, Ministerului Învăţămîntului şi Culturii, Institutului romîn pentru relaţiile culturale cu străinătatea.

Au fost de faţă Jean Du Boisberranger, consilier al Legaţiei Franţei la Bucureşti, şi alţi membri ai Legaţiei.

(Agerpres)

TELEGRAMĂ

În legătură cu încetarea din viaţă a lui Mihail Hrunicev, membru al C.C. al P.C.U.S., vicepreşedinte al Consiliului de Miniştri al U.R.S.S., preşedintele Comitetului de Stat pentru coordonarea lucrărilor de cercetări ştiinţifice, deputat al Sovietului Suprem al U.R.S.S., Erou al Muncii Socialiste, tovarăşul I. Gh. Maurer, preşedintele Consiliului de Miniştri al R. P. Romîne a adresat tovarăşului N. S. Hruşciov, preşedintele Consiliului de Miniştri al U.R.S.S., o telegramă de condoleanţe.

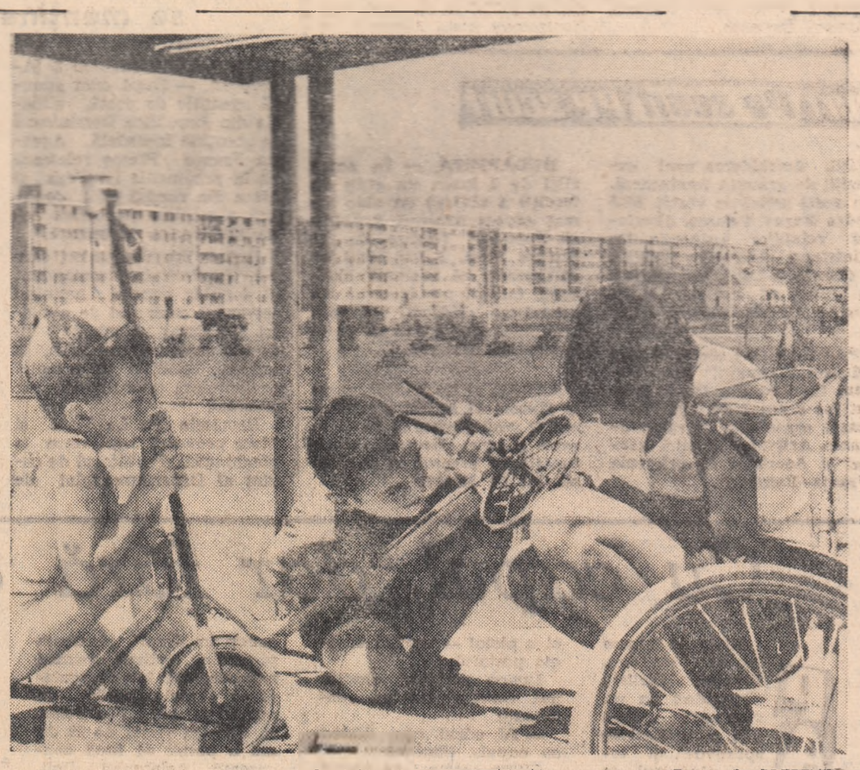

Se înlătură o pană dificilă
Foto: G. PREPELIŢĂ

Programul de lucru al brigăzii

(Urmare din pag. I-a)

tehnic a apreciat că lucrările au fost de calitate superioară.

Aşa am procedat şi la stabilirea programului de lucru al brigăzii pe luna iunie. Angajamentele luate au pornit de la nivelul realizărilor, pentru ca să fie cu adevărat mobilizatoare. Printre obiectivele stabilite în programul acestei luni sînt depăşirea planului de producţie cu 26 la sută, nici un rebut, 11.000 lei economii, verificarea utilajului la sfîrşitul fiecărei săptămîni, studierea unor cărţi tehnice de specialitate etc. Unii sînt tentaţi poate să creadă că din moment ce se cunoaşte dinainte planul de producţie nu mai este nevoie de program. Experienţa ne-a dovedit cît este de greşită o asemenea concepţie. Într-o vreme şi noi am lucrat fără program. Nu este de mirare că atunci aveam tineri care acordau mai puţină atenţie calităţii, că aveam perioade cînd lucram în asalt. Programul de lucru al brigăzii cuprinde aşa cum s-a văzut, nu numai obiectivele planului, ci toate problemele legate de bunul mers al activităţii brigăzii; el este mijlocul prin care brigada se poate orienta în fiecare moment, un mijloc ca să se cunoască în amănunţime întreaga sa activitate şi să se determine succesele fiecărui om. De pildă, noi prevedem în program să discutăm în scurte consfătuiri felul cum execută un tînăr unele operaţii mai grele, cum întreţine şi foloseşte aparatele şi materialele tocmai pentru a dezvolta în brigadă spiritul de răspundere şi simţul gospodăresc al tinerilor.

Desigur, alcătuirea programului înseamnă doar începutul. Acordăm o mare atenţie realizării sale. Un ajutor de seamă primim din partea biroului U.T.M. şi a comitetului sindicatului în ce priveşte organizarea întrecerii în cadrul brigăzii şi mai cu seamă în urmărirea realizării programului şi a popularizării rezultatelor. Zilnic urmărim împreună cu maistrul şi controlorul de calitate felul cum ne-am respectat sarcinile şi angajamentele. Acum, avem în ce priveşte calitatea, posibilitatea să vedem felul cum lucrează fiecare, deoarece fiecare membru al brigăzii are pansonul cu iniţiala sa care se aplică pe fiecare piesă lucrată. (Necesitatea acestuia a fost discutată într-o consfătuire de brigadă). Îndeplinirea programului se urmăreşte şi cu ajutorul graficului de întrecere dintre brigăzi.

Organizarea judicioasă a muncii, repartizarea sarcinilor de producţie pe echipe, pe fiecare muncitor în parte, ne-a dat posibilitatea să repartizăm şi lucrările în funcţie de pregătirea profesională. Noi avem în brigadă tineri de categorii diferite. Lucrările sînt şi ele de diferite categorii. Unii tineri printre care Vasile Gheorghe şi Radu Constantin au executat la început lucrări mai simple. O perioadă, potrivit angajamentelor luate în consfătuirile de brigadă, ne-am ocupat de aceşti doi muncitori şi-am ajutat şi azi ei execută lucrări mai complexe, de calificare mai înaltă.

Se ridică însă o problemă pe care biroul U.T.M. ar trebui să o analizeze şi să ia măsuri. Sînt în sectorul nostru mai multe brigăzi. Ar fi deosebit de folositor ca biroul U.T.M. să consulte periodic programele lor de lucru şi să le popularizeze pe cele mai bune, să facă unele schimburi de experienţă şi mai mult decît atît, să ajute şi mai mult brigăzile atunci cînd îşi stabilesc programele de lucru.

În ceea ce priveşte brigada noastră vreau să subliniez încă o dată că organizarea muncii ne-a ajutat să obţinem titlul de brigadă fruntaşă pe uzină şi pe raion.

Consfătuire — „Noul în comerţ"

În sala Cazinoului din Constanţa s-au desfăşurat simbătă lucrările unei consfătuiri cu tema „Noul în comerţ", organizată de Sfatul popular al oraşului Constanţa.

În cadrul consfătuirii au fost propuse măsuri pentru continua îmbunătăţire a prezentării mărfurilor şi introducerea de noi forme rapide şi economice de deservire, printre care vînzarea la domiciliu, desfacerea confecţiilor la ultima probă, magazine specializate etc. La Constanţa, Eforie, Mamaia şi Mangalia se vor deschide în noul sezon încă 5 magazine alimentare cu autodeservire, iar la Eforie un bufet Expres cu autodeservire.

C.I.L.-RÎMNICUL VÎLCEA

Angajează imediat

— inginer constructor

— inginer mecanic

În condiţiile H.C.M. 1053/1960.

Cererile se vor adresa direct la C.I.L. Rîmnicul Vîlcea, telefon 422.

Intreprinderea de Construcţii Siderurgice Hunedoara

Angajează

Ingineri constructori, ingineri electricieni, ingineri mecanici, maiştri constructori şi maiştri montaj.

Se asigură condiţii bune de salarizare şi cazare.

Ofertele se vor adresa direct Întreprinderii de Construcţii Siderurgice-Hunedoara, serviciul Cadre şi Învăţămînt.

Numai pînă marţi mai puteţi depune buletinele pentru acest CONCURS SPECIAL

Atenţiune! V-aţi procurat buletine „Abonament Pronoexpres" pe luna iunie?

A început întîlnirea dintre N. S. Hruşciov şi J. Kennedy

VIENA 3. — Trimişii speciali Agerpres transmit:

Viena s-a trezit sîmbătă dimineaţa sub o ploaie torenţială. Dar animaţia de pe străzile capitalei austriece era mai mare ca oricînd.

De la sosirea sa, Nikita Sergheevici Hruşciov a rămas la reşedinţa ambasadorului sovietic de la Purkersdorf, la 12 km de Viena, la marginea faimoasei păduri vieneze unde a lucrat intens cu persoanele oficiale care-l însoţesc.

Încă de la 6 dimineaţa, în faţa reşedinţei se adunaseră cîteva sute de ziarişti şi fotografi. Ploaia care nu mai contenea i-a silit pe aceştia să cumpere toate umbrelele dintr-un magazin care se afla în apropierea reşedinţei. Un grup de ziarişti a cumpărat chiar o umbrelă uriaşă sub care au reuşit să se adăpostească vreo 20—30 de persoane. Astfel echipaţi, ei au aşteptat ca preşedintele Consiliului de Miniştri al U.R.S.S., să apară la fereastră. Şi într-adevăr, la un moment dat, N. S. Hruşciov, întrerupîndu-şi activitatea, a ieşit în balcon salutîndu-i pe ziarişti. Momentul a fost folosit din plin de numeroşii fotoreporteri. La ora 12,25, ora locală, N. S. Hruşciov a părăsit reşedinţa sa. Deşi ploaia nu contenea mii de oameni l-au salutat pe drum pe şeful guvernului sovietic.

Peste puţin timp cortegiul de maşini care-l aducea pe preşedintele Consiliului de Miniştri al U.R.S.S. a sosit la Ambasada S.U.A. Din prima maşină, împodobită cu drapelul de stat al Uniunii Sovietice coboară N. S. Hruşciov şi Andrei Gromiko. Izbucnesc aplauze. Vienezii îl salută pe primul ministru al Uniunii Sovietice. Preşedintele Statelor Unite se apropie de N. S. Hruşciov, îi strînge cu căldură mîna şi îi spune: „Sînt încîntat să vă văd". Cei doi oameni de stat se întîlnesc de fapt pentru a doua oară. N. S. Hruşciov l-a cunoscut pe J. Kennedy cu prilejul întîlnirii pe care acesta a avut-o în S.U.A. cu membrii Comisiei pentru Afacerile Externe a Senatului american.

Sala în care se desfăşoară prima întîlnire este o sală de muzică amenajată special pentru această întrevedere. În mijlocul ei sînt instalate fotoliile în care iau loc N. S. Hruşciov şi J. Kennedy, A. A. Gromiko şi Dean Rusk, precum şi interpreţii lor. Celelalte persoane care îi însoţesc pe cei doi conducători de stat au luat loc în două încăperi separate aflate în imediată apropiere. Sutele de ziarişti şi de fotoreporteri care aşteaptă nerăbdători pe tribuna construită în faţa ambasadei, află că prima întrevedere a început. Ea a durat o oră şi un sfert. După terminarea ei, Kennedy l-a invitat pe N. S. Hruşciov şi pe celelalte persoane oficiale la dejunul din marea sală a ambasadei. În timpul dejunului, preşedintele S.U.A. şi preşedintele Consiliului de Miniştri al U.R.S.S. au rostit toasturi.

După terminarea dejunului, la ora 15,25, ora locală, N. S. Hruşciov şi J. Kennedy au făcut o plimbare prin marele parc care înconjoară clădirea ambasadei. Ei s-au reintors apoi şi au continuat în doi întrevederea începută înaintea dejunului. Întrevederea a luat sfîrşit la ora 18.47, ora locală.

Hruşciov şi Kennedy ies împreună pe peronul din faţa reşedinţei ambasadei S.U.A. după o întrevedere care a durat 6 ore, dintre care mai mult de trei ore au fost consacrate convorbirilor la care au participat numai cei doi conducători de stat. N. S. Hruşciov şi Kennedy sînt fotografiaţi din nou de sutele de reporteri care au aşteptat ore întregi acest moment. Cei doi conducători îşi strîng mîna. În momentul cînd maşina în care se află N. S. Hruşciov părăseşte clădirea ambasadei S.U.A., Kennedy îl salută agitînd mîna, iar N. S. Hruşciov îi răspunde.

Seara, în marele palat de la Schönbrunn, preşedintele Austriei, Schärf, a oferit un dejun, după care a urmat un concert.

La sosirea înaltilor oaspeţi, o mare mulţime de vienezi, aflaţi în faţa palatului, i-au aclamat cu căldură. Din toate părţile se auzea: „Pace, prietenie, pace".

VIENA 3 (Agerpres). — Simbătă seara, în palatul Hofburg a avut loc o conferinţă de presă organizată de M. A. Harlamov, şeful secţiei de presă din Ministerul Afacerilor Externe din U.R.S.S., şi de P. Salinger, secretarul preşedintelui S.U.A. pentru problemele presei.

P. Salinger a citit o scurtă declaraţie din care rezultă că, la 3 iunie, preşedintele Consiliului de Miniştri al U.R.S.S. N. S. Hruşciov şi preşedintele S.U.A., J. Kennedy au discutat un larg cerc de probleme referitoare la relaţiile dintre Uniunea Sovietică şi S.U.A., precum şi situaţia în lume. Convorbirile au fost sincere şi politicoase.

Convorbirile dintre N. S. Hruşciov, preşedintele Consiliului de Miniştri al U.R.S.S., şi J. Kennedy, preşedintele S.U.A., vor continua la 4 iunie. Se aşteaptă ca la 4 iunie să fie discutate probleme referitoare la Germania şi problema încetării experienţelor cu arma nucleară.

Răspunzînd la întrebările ziariştilor, M. A. Harlamov a declarat că este întrutotul de acord cu declaraţia făcută de P. Salinger. M. Harlamov a caracterizat convorbirile dintre N. S. Hruşciov şi J. Kennedy ca fiind rodnice.

La Viena, în ziua întîlnirii...

Corespondenţă telefonică specială pentru „Scînteia tineretului"

La ora cînd scriu aceste rînduri, importanta întîlnire între N. S. Hruşciov şi J. Kennedy — întîlnire pe care o urmăresc popoarele din întreaga lume — a şi început.

După primirea entuziastă făcută primului ministru sovietic, după minunata zi însorită de ieri (vineri — N.R.), timpul s-a schimbat brusc. Cernea o ploaie măruntă şi un vînt rece sufla peste aeroportul Schwechat cînd preşedintele S.U.A. a sosit aici. Pe terasa clădirii moderne a aerogării—al cărei prim mare oaspete a fost acum un an preşedintele Consiliului de Miniştri al U.R.S.S., N. S. Hruşciov — s-au strîns numeroşi americani care fie că trăiesc, studiază sau se află în trecere prin Viena au venit să salute pe preşedintele lor. Au fost prezenţi, desigur, şi grupuri izolate de austrieci care nu s-au lăsat intimidaţi de timpul nefavorabil.

După primirea oficială, care cuprindea un protocol similar cu cel de la primirea lui N. S. Hruşciov, convoiul de maşini, însoţit de o pază puternică, a pornit spre Viena.

Datorită timpului ploios, oamenii îşi iuţeau paşii, îndreptîndu-se în grabă către treburile lor. Din cînd în cînd, se opreau pentru o clipă, atunci cînd convoiul de maşini, în sunetul sirenelor, trecea pe străzile capitalei austriece.

Încercările a numeroase ziare de dreapta de a scoate în stradă cît mai mulţi oameni — ele au vrut cu tot dinadinsul să demonstreze că un număr mai mare de vienezi a ieşit în întîmpinarea lui Kennedy decît a lui Hruşciov — au eşuat. În timp ce unele ziare reacţionare au îndemnat făţiş pe oameni să nu iasă în întîmpinarea lui Hruşciov şi în schimb să-l primească pe Kennedy ca pe un prieten, Partidul Comunist din Austria a chemat pe locuitorii Vienei să primească pe cei doi oameni de stat cu cordialitate, pentru a demonstra astfel marea dorinţă a austriecilor ca în capitala lor să fie realizat un pas important pe calea îmbunătăţirii relaţiilor internaţionale.

Ziarele care au apărut astăzi la Viena publică ample relatări despre sosirea şi primirea lui N. S. Hruşciov. Unele — ziarele dintre cele mai reacţionare — nu au reuşit să-şi camufleze destul de abil necazul provocat de primirea triumfală făcută omului de stat sovietic. Totuşi, în articolele de fond ale mai tuturor ziarelor, este salutată marea întîlnire şi se exprimă speranţa că ea va contribui la destinderea încordării internaţionale.

La Casa Presei — după cum se întîmplă întotdeauna la marile întîlniri — domneşte zarvă. Circulă numeroase zvonuri. Fiecare vrea să ştie ceva, dar adevărul este că nimeni nu ştie deocamdată nimic. Nici nu este de mirare. Convorbirile au început abia astăzi, sau mai bine zis abia acum cîteva ore. Certitudine există numai asupra faptului că în centrul convorbirilor vor sta problemele cele mai acute ale situaţiei internaţionale. Iar pentru a afla aceasta nu este nevoie să te deplasezi la Casa Presei — aceasta o ştie astăzi orice om de pe stradă.

Am intrat în vorbă cu un cetăţean. Este membru în comitetul de întreprindere al Uzinelor „Siemens-Schuckert" şi se numeşte Zickler. El mi-a spus: „Cele două mari puteri trebuie să ajungă la o înţelegere. Nu va fi probabil uşor. Primii paşi trebuie însă făcuţi acum. Dacă ar fi posibil, aş dori să contribui cu ceva".

În faţa reşedinţei ambasadorului american unde are loc prima întîlnire între cei doi oameni de stat, s-a adunat multă lume care n-a vrut să scape ocazia de a-l vedea pe N. S. Hruşciov sosind la locul de întîlnire şi să-l aclame încă odată. Printre cei ce aşteptau am întîlnit şi un cunoscut care se afla acolo pentru a-l vedea pe Hruşciov cum intră în clădirea ambasadei şi să-i ureze, cel puţin în gînd, mult succes la convorbiri. El mi-a spus: „Ce n-aş da să pot fi de faţă. Este adevărat că Hruşciov vorbeşte pentru noi toţi, dar aş dori ca preşedintele american să simtă aceasta".

Ori unde te duci simţi imediat că întîlnirea celor doi oameni politici preocupă gîndurile oamenilor. Pretutindeni eşti întrebat dacă ai aflat ceva, dacă există noutăţi. Îţi dai perfect de bine seama că vienezii, ca de altfel toţi oamenii din lume, sînt conştienţi că în aceste două zile se vor discuta probleme care ne privesc direct.

În timp ce primul ministru Hruşciov se pregătea pentru începerea convorbirilor, soţia lui, Nina Hruşciova, care a cucerit încă de anul trecut inimile locuitorilor Vienei, s-a îndreptat spre o expoziţie de tablouri a lui Cezanne. Ea a avut însă... ghinion. Ziarele au anunţat în prealabil că Nina are de gînd să viziteze această expoziţie, iar atunci cînd ea a sosit acolo, sălile au fost atît de pline de lume încît numai cu mare greutate şi-a putut croi drum spre tablouri. Pînă acum, această expoziţie n-a cunoscut niciodată un asemenea aflux de vizitatori. Oamenii au venit, însă, nu să privească tablourile, ci s-o salute pe Nina Hruşciova.

După terminarea convorbirilor de la ambasada americană, va avea loc o mare recepţie pe care preşedintele federal, Schärf, o oferă în cinstea celor doi oameni de stat. Şi la această recepţie există un mare secret. La sfîrşitul ei se va servi un desert care poartă denumirea de „Vindobona". Nimeni n-a trădat secretul compoziţiei acestui desert. Cofetarul-şef însă a declarat că nu poate fi nici o îndoială că „Vindobona" va fi pe placul tuturor partenerilor la întîlnire. La fel, după cum nimeni nu ştie cum se desfăşoară discuţiile îndărătul zidurilor ambasadei, se speră că rezultatele lor vor fi pe placul tuturor oamenilor de bună credinţă.

Vienezii privesc deseori spre cer. Ei spun că speră că această săptămînă se va încheia cu zile însorite. Cînd rostesc aceste cuvinte, mijesc şi zîmbesc semnificativ: pentru că se referă şi la climatul politic.

F. BAUER

Viena, 3 mai 1961.

Membri ai delegaţiei economice guvernamentale romîne în vizită la Dubna

DUBNA 3 (Agerpres). — TASS transmite: Tovarăşii Alexandru Bîrlădeanu, vicepreşedinte al Consiliului de Miniştri al R. P. Romîne, Gh. Gaston Marin, preşedintele Comitetului de Stat al Planificării şi alţi membri ai delegaţiei economice guvernamentale romîne care se află în Uniunea Sovietică au vizitat la 2 iunie Institutul unificat de cercetări nucleare de la Dubna.

Prof. Benedikt Djelepov, directorul laboratorului pentru probleme nucleare, a prezentat oaspeţilor romîni sincrociclotronul care accelerează protoni pînă la o energie de 680 milioane electronvolţi şi care produce fascicule de protoni acceleraţi cu o energie pînă la 10 miliarde electronvolţi.

Printre rezultatele cercetărilor făcute de savanţii din ţările socialiste care lucrează în acest laborator, se numără şi descoperirea unei noi particule nucleare, la care a participat şi fizicianul romîn Alexandru Mihul.

Direcţia Institutului unificat de cercetări nucleare a oferit un dejun în cinstea delegaţiei romîne.

din viaţa şi lupta tineretului lumii

Incheierea lucrărilor sesiunii Comitetului Executiv al U.I.S.

În dimineaţa zilei de 3 iunie la Havana şi-a încheiat lucrările sesiunea Comitetului Executiv al Uniunii Internaţionale a Studenţilor care a adoptat o rezoluţie în legătură cu problemele discutate şi a exprimat poziţia organizaţiei faţă de cele mai importante evenimente internaţionale.

Comitetul Executiv al U.I.S. a adoptat în unanimitate rezoluţia cu privire la Cuba propusă de delegaţiile din Venezuela şi Porto-Rico, în care sînt condamnate acţiunile agresive ale imperialismului american îndreptate spre înăbuşirea revoluţiei cubane şi încercările de a folosi în aceste scopuri Organizaţia Statelor Americane.

Comitetul Executiv al U.I.S. a hotărît ca împreună cu alte organizaţii internaţionale să iniţieze între 19 şi 26 iulie 1961, Săptămîna solidarităţii cu revoluţia cubană.

În rezoluţiile cu privire la alte probleme Comitetul Executiv şi-a exprimat sprijinul în vederea organizării celui de-al VIII-lea Festival Mondial al Tineretului şi Studenţilor şi a Forumului Mondial al Tineretului, a cerut destituirea secretarului general al O.N.U., Dag Hammarskjoeld, acuzîndu-l de complicitate la asasinarea lui Patrice Lumumba, s-a exprimat în favoarea recunoaşterii guvernului legal congolez în frunte cu A. Gizenga, a condamnat dezmăţul colonialiştilor portughezi, a sprijinit lupta studenţilor din Panama, promiţîndu-le sprijin moral şi material, şi a hotărît să organizeze între 16 şi 23 august 1961 Săptămîna solidarităţii cu lupta studenţilor şi a oamenilor muncii din Republica Dominicană împotriva tiraniei.

După încheierea sesiunii a avut loc deschiderea „Taberei internaţionale de muncă" la care vor participa delegaţii Comitetului Executiv al U.I.S. Ei vor lucra la construcţia unei şcoli elementare pentru 300 de elevi iniţiată de municipalitatea oraşului Havana.

În următoarele zile la Havana se va deschide un seminar internaţional de luptă împotriva analfabetismului, organizat de Comitetul Executiv al U.I.S.

MONTEVIDEO, capitala Uruguayului. Pe străzile acestui oraş au avut loc puternice demonstraţii de solidaritate a tineretului şi studenţilor cu eroicul popor cubanez, împotriva imperialismului american. În fotografia noastră, un grup de studenţi în timpul manifestaţiei

Un oraş-şcoală în Cuba

În regiunea munţilor Sierra Maestra, acolo de unde au pornit luptătorii curajoşi conduşi de Fidel Castro în marşul lor triumfal spre Havana se află în prezent în construcţie unul din cele mai mari proiecte ale dezvoltării paşnice a Cubei. 8000 de muncitori, dintre care mulţi care au luptat în rîndurile armatei revoluţionare cubane, au schimbat armele cu mistria şi ridică acum şcoli, spitale, şosele şi locuinţe. Toate acestea sînt construite pentru cubanii dintr-o regiune considerată pînă nu de mult drept cea mai înapoiată din ţară. Este suficient de amintit că numai în această regiune muntoasă există aproximativ 200.000 analfabeţi şi 70.000 semi-analfabeţi. Împotriva neştiinţei de carte, moştenire a trecutului nu prea îndepărtat lăsată de fostul guvern al dictatorului Batista, pentru îmbunătăţirea vieţii ţăranilor care abia acum, după victoria revoluţiei populare au devenit stăpîni cu adevărat în ţara lor, luptă cu perseverenţă guvernul revoluţionar cuban.

În urmă cu un an în această regiune a început construcţia unui oraş-şcoală. De atunci peisajul local s-a schimbat cu repeziciune. Au fost ridicate săli de clasă, dormitoare şi alte clădiri anexe cu care s-a terminat construcţia primei din cele opt părţi ale proiectului. Acum aici se aud glasuri vesele de copii. Sînt primii 500 de elevi ai oraşului-şcoală Camilo Cienfuegos, cel mai mare centru de educaţie construit în Cuba de guvernul revoluţionar al ţării. Cînd întregul proiect va fi terminat în oraşul şcoală Camilo Cienfuegos, denumire dată după numele unuia din eroii luptei revoluţionare a poporului cuban, vor învăţa 20.000 de copii.

De curînd un grup de ziarişti din diferite ţări a făcut o vizită pe şantierul oraşului şcoală Camilo Cienfuegos. Conducătorul „proiectului Sierra Maestra", căpitanul Americo Arbucias Lopez a arătat cu acest prilej că scopul construirii acestui oraş şcoală este acela de a asigura educaţia copiilor ţăranilor cubani şi a-i pregăti ca specialişti în agricultură, creşterea vitelor şi industrie. „Dorim să avem 20.000 de cadre pentru construcţia economică — a spus căpitanul Lopez — pentru a ocupa posturile lăsate libere de cei 20.000 de eroi care şi-au sacrificat vieţile în cursul războiului revoluţionar".

— „Mulţi dintre copiii care au început să populeze oraşul-şcoală Camilo Cienfuegos vin din regiuni muntoase îndepărtate — a spus directorul oraşului şcoală Roberto Noy. Ei nu au văzut niciodată marea, lumina electrică şi nu au simţit gustul laptelui. Unii dintre ei au confundat chiar becurile electrice cu stelele de pe cer. Acum ei au şi lapte şi lumină electrică. Cu şase luni în urmă aproape toţi erau analfabeţi. Astăzi fiecare dintre ei poate să scrie o compunere de 300 cuvinte".

I. R.

Columbia: Greva studenţilor continuă

Studenţii din Columbia continuă greva pe care au declarat-o în sprijinul cererii de sporire a alocaţiilor de stat pentru învăţămînt şi de adoptare a legii cu privire la reforma universitară. Conducătorii studenţilor au declarat că greva nu va înceta pînă la satisfacerea cererii greviştilor.

Sînt în grevă, de asemenea, peste 8.000 de studenţi din capitala chiliană Santiago. În semn de protest împotriva stării proaste a sălilor de clasă au declarat grevă 2.600 de elevi din şcolile municipale ale oraşului chilian Valdivia.

Tineri americani înfruntă pe rasişti

După cum relatează agenţia United Press International, în baza unui ordin al judecătorului federal au fost interzise pentru 20 de zile „raidurile libertăţii" organizate de populaţia de culoare din diferite state sudice din S.U.A. împotriva segregaţiei rasiale şi legilor rasiste. Cei care vor încălca această hotărîre, se arată în ordin, vor fi arestaţi şi deferiţi tribunalului pentru a fi pedepsiţi.

Pe de altă parte organizaţiile rasiste şi autorităţile statelor Alabama şi Mississippi s-au văzut încurajate în acţiunile lor rasiste. Astfel la Jackson (Mississippi) tineri negri care au fost internaţi pentru că au participat la raidurile libertăţii au fost crunt bătuţi. În oraşul Prattville, peste 200 de rasişti membri ai Ku Klux Klanului au organizat chiar sub ochii poliţiei o demonstraţie împotriva integrării rasiale.

Protestînd împotriva persecuţiilor rasiale, a întemniţării colegilor lor şi a hotărîrii judecătoreşti, două grupuri de tineri negri şi albi au plecat cu autobuse din Montgomery (statul Alabama) la Jackson (statul Mississippi). Agenţia United Press International anunţă că imediat ce au sosit în oraş, participanţii la acest nou „raid al libertăţii" au fost arestaţi. În închisoare ei s-au alăturat grevei foamei declarată de ceilalţi „călători ai libertăţii" care au fost întemniţaţi.

Aceeaşi agenţie anunţă că alţi 12 tineri luptători pentru integrarea rasială au fost arestaţi.

Studenţii Universităţii din Yale au adresat Casei Albe o petiţie în care îşi exprimă solidaritatea cu cauza „călătorilor libertăţii".

Un reprezentant al conducerii Congresului pentru egalitatea rasială a demascat politica rasistă a guvernatorilor statelor sudice şi a subliniat că ordonanţa judecătorească vine în sprijinul politicii lor rasiste.

★

La 2 iunie la Jackson (statul Mississippi) au sosit două noi autobuze cu „călători ai libertăţii". La numai cinci minute după sosirea lor, „călătorii libertăţii" au fost aruncaţi în închisoare. Astfel numărul total al celor ce au fost întemniţaţi în închisoarea din Jackson pentru că cer lichidarea discriminării rasiale în transporturile în comun se ridică în prezent la 65.

Corului rasiştilor care ponegresc în fel şi chip acţiunile „călătorilor libertăţii" li s-a alăturat şi glasul lui Harry Truman, fost preşedinte al S.U.A. El i-a calificat pe călătorii libertăţii drept „oaspeţi nedoriţi" care „ar fi trebuit să stea acasă şi să-şi vadă de treburile lor".

Situaţia din Republica Dominicană se menţine încordată

CIUDAD TRUJILLO 3 (Agerpres). — După cum anunţă agenţiile de presă, situaţia din Republica Dominicană se menţine încordată. Agenţia France Presse relatează că în provinciile La Vega şi Moca din nordul ţării continuă răscoalele împotriva actualului regim de teroare.

Rafael Trujillo junior, care s-a autointitulat comandant al forţelor armate, neţinînd seama că cabinetul de miniştri a refuzat să adopte un decret pentru numirea sa, a ordonat poliţiei şi armatei dezlănţuirea unor crunte represiuni.

Revoltele din La Vega şi Moca provoacă îngrijorare la Washington. Purtătorul de cuvînt al Departamentului de Stat a declarat că „Departamentul de Stat este foarte neliniştit de situaţia din Republica Dominicană".

Potrivit agenţiei United Press International, guvernul S.U.A. a cerut convocarea imediată a Organizaţiei Statelor Americane pentru a se lua în discuţie problema unei intervenţii militare.

Referindu-se la intenţiile Statelor Unite de a interveni în Republica Dominicană pentru a salva de la pieire regimul dictatorial, Comitetul Central al Partidului Popular Socialist din Republica Dominicană a dat publicităţii o declaraţie în care se arată că Statele Unite pun la cale o intervenţie în treburile interne ale acestei ţări.

Pe scurt Pe scurt Pe scurt

MOSCOVA. La 3 iunie au avut loc funeraliile eminentului om de stat Mihail Hrunîcev, membru al C.C. al P.C.U.S., vicepreşedinte al Consiliului de Miniştri al U.R.S.S.

În Piaţa Roşie a avut loc un mare miting de doliu. La tribuna Mausoleului Lenin şi Stalin se aflau conducătorii guvernului sovietic şi Partidului Comunist.

VIENA. În seara zilei de 2 iunie ministrul R. P. Romîne la Viena, dr. V. Dimitriu, a oferit un cocteil pe noul vas de turism romînesc pe Dunăre „Olteniţa", cu ocazia sosirii acestuia în prima sa cursă.

MONTEVIDEO. La 2 iunie a avut loc la Montevideo, în sala de expoziţii a municipalităţii, deschiderea unei expoziţii de gravură romînească. Cu acest prilej au vorbit José Pedro Heguy Velasco, directorul relaţiilor culturale din Ministerul Afacerilor Străine, şi Gheorghe Luca, însărcinatul cu afaceri ad-interim al R. P. Romîne la Montevideo.

PARIS. Vineri seara, în sala „Muzeului Omului" din Palatul Chaillot din Paris, a avut loc o seară de artă romînească organizată de către Uniunea Artiştilor Plastici francezi şi Asociaţia de prietenie „Franţa—Romînia".

BUDAPESTA. — În seara zilei de 2 iunie, un grup de fascişti a săvîrşit un atac armat asupra misiunii Republicii Populare Ungare de la Buenos Aires. A fost rănit un colaborator al misiunii. Huliganii fascişti au încercat să incendieze clădirea misiunii, însă incendiul a fost stins de personalul misiunii.

RABAT. — La 2 iunie, regele Hassan II al Marocului a numit noul guvern al ţării. În acest guvern Hassan deţine funcţia de preşedinte al Consiliului de Miniştri.

Suvanna Fumma a plecat la Geneva

XIENG KUANG 3 (Agerpres). — La 3 iunie, prinţul Suvanna Fumma a părăsit Laosul plecînd cu avionul la Geneva.

Pe aeroport, prinţul Suvanna Fumma a declarat că îşi pune toate speranţele în întîlnirea dintre preşedintele Kennedy şi premierul Hruşciov.

Suvanna Fumma a subliniat că guvernul său se situează pe o poziţie de strictă neutralitate. Dorim ca Laosul să trăiască în pace şi ca poporul nostru să nu fie ameninţat de război, a spus el.

În continuare prinţul Suvanna Fumma a vorbit despre „situaţia nesatisfăcătoare" a actualului armistiţiu şi a declarat că Patet Lao şi forţele armate ale lui Kong Le ocupă acum trei pătrimi din teritoriul Laosului. El a ironizat afirmaţiile rebelilor că unităţile lor de la Padong (în apropierea Văii Ulcioarelor), s-ar fi aflat acolo încă înainte de încetarea focului.

LONDRA 3 (Agerpres). — Corespondentul din Vientiane al agenţiei Reuter transmite că prinţul Suvanna Fumma a propus o întîlnire laoţiană la nivel înalt la Pnom Penh (Cambodgia), după înapoierea din Europa a prinţului Boun-Oum. Propunerea cu privire la întîlnirea de la Pnom Penh a fost făcută într-o scrisoare trimisă la Vientiane de prinţul Suvanna Fumma prin preşedintele Comisiei internaţionale de supraveghere şi control, S. Sen (India).

Generalul Fumi Nosavan a declarat că după toate probabilităţile va participa şi el la întîlnirea propusă.

Fumi Nosavan a declarat că conţinutul scrisorii a fost transmis imediat printr-o telegramă prinţului Boun Oum la Paris şi că răspunsul acestuia va fi trimis prinţului Suvanna Fumma prin Comisia internaţională de supraveghere şi control.

Nu de mult capitala tinerei republici africane Guineea a cunoscut un eveniment deosebit. Într-un loc viran din Conakry s-au adunat tineri guineezi cu sape şi tîmăcoape. Ei (după cum se vede în fotografia noastră) au făcut primele săpături pentru fundamentul viitorului institut politehnic. Construirea acestui important institut de învăţămînt superior din Guineea se face cu ajutorul Uniunii Sovietice.

Cu capul, dar fără cap...

PAMFLET

Bilete de intrare nu se vindeau. Portarul, plictisit, răspundea ca un automat: „Nu-i nici o manifestare sportivă!". Şi totuşi stadionul se umplea. Curioşii se aşezau în tribune şi aşteptau. Tăcuţi şi răbdători. La un moment dat, liniştea a fost spartă de nişte strigăte care creşteau mereu în intensitate.

— Dă-i cu capul pe stînga! Pe stîngaaa...

— Dă-i mai repede...

Strigătele se înmulţeau, atmosfera se încingea, publicul din tribune părea agitat. Numai portarul cel plictisit continua să răspundă automat: „Nu-i nici o manifestare sportivă!".

Deodată, răsunară aplauze iar un tinerel cu părul vîlvoi din care se prelingea pe faţă şi pe haine dîre roşiatice, împleticindu-se, ieşi pe poartă.

— Săracul boxer, e plin de sînge — rosti cineva pe un ton milostiv.

— Dumnealui n-a boxat, ci a pictat — replică energic portarul.

Lumea părăsea stadionul. Comentariile nu conteneau:

— Ai văzut cum dădea cu capul... Uimitor!

Cîţiva cetăţeni se opriră plini de curiozitate. Voiau, la urma urmelor, să ştie ce spectacol sportiv se consumase.

— Nici unul — răspunse imperturbabil acelaşi portar.

— Atunci?

— Nu mă mai enervaţi: a pictat Usio Sinohara...

Pictură pe stadion? A împodobit cumva tribunele cu monumentale fresce? Nu-i cazul. De ce totuşi lumea striga îndemnînd la lovituri cu... capul? Se părea că un cumplit mister se coborîse peste această întîmplare. Noroc că revista japoneză „Asahi Gurafu" ne-a ajutat să dezlegăm misterul.

Usio Sinohara părea gelos pe gloria (şi beneficiile) faimosului Salvador Dali. Tartorele recunoscut al picturii demenţei se părea că epuizase întreaga gamă a aiurelilor, în materie. Ce nu făcuse Dali? Pictase cu mustaţa în formă de antene de televiziune, utilizase gunoaiele şi conopida drept elemente picturale, însfîrşit distrase mapamondul într-o manieră ce părea imposibil de egalat. Şi iată că la Tokio un tînăr în vîrstă de 29 de ani a pornit să facă concurenţă celebrului Dali. Dacă ar fi folosit mustăţile sau gunoaiele nimeni nu l-ar fi luat în seamă. Dali banalizase formula. Atunci Usio Sinohara a brevetat propria sa metodă. Pictura fără pensulă! De fapt, cu pensulă, dar ca pensulă este folosit chiar... capul pictorului. Simplu. Pictorul îşi moaie capul în vopsea iar apoi şi-l freacă de o pînză mare. Ceea ce iese se cheamă... pictură. Iar ca „studio" — un stadion. Să vadă lumea şi să se minuneze...

Sinohara oferă şi explicaţii de ordin artistic:

— Tablourile se pictează cu corpul propriu. N-am nevoie de pensulă. Ea poate fi înlocuită cu succes de lovituri şi de atingerile cu capul şi cu ambele mîini de pînză...

Cineva l-a întrebat dacă în timpul liber studiază, spre a se perfecţiona. Fireşte, studiază...

— În timpul liber efectuez sistematice antrenamente de box deoarece vreau să obţin progrese în pictarea tablourilor...

Altcineva s-a interesat de sursele de inspiraţie.

— În fiecare seară, într-o cafenea, ascult ritmurile sacadate ale jazului. În sunetul lor cad în extaz iar în acest timp apare inspiraţia...

N-a precizat însă la ce se referă „inspiraţia". La direcţia loviturilor cu capul? La vopseaua în care îşi moaie părul? Sau la calitatea pînzei pe care o va păta?

Usio Sinohara are însă necazuri.

— Oamenii vin să privească tablourile mele, dar nimeni nici nu se gîndeşte măcar să le cumpere...

Păcat. Ar trebui cumpărat măcar unul pentru un viitor muzeu al picturii demenţei în care să fie conservate bufoneriile ce au circulaţie în bîlciul lumii burgheze. Ar trebui păstrate pentru ca generaţiile viitoare să cunoască gradul de putrefacţie pe care a putut să-l atingă ceea ce poartă denumirea de „arta" în ţările capitalului.

EUGENIU OBREA

REDACŢIA şi ADMINISTRAŢIA: Bucureşti, Piaţa „Scînteii" Tel. 17.60.10, Tiparul: Combinatul Poligrafic „Casa Scînteii". STAS 3452 52.