Biblioteca Centrală Regională Hunedoara-Deva

Proletari din toate țările, uniți-vă!

Scînteia tineretului

Organ Central al Uniunii Tineretului Muncitor

Anul XVII, seria II nr. 3774 | 4 PAGINI - 20 BANI | Marți 4 iulie 1961

Vom îndeplini cu însuflețire hotărîrile partidului

Măsura muncii mecanizatorilor-recoltele

Pe dealul Săuceștilor, la cîțiva kilometri depărtare de Bacău, șase combine lucrează fără contenire. Se recoltează orzul gospodăriei agricole colective „Zorile socialismului" din Săucești. Șase combineri se straduiesc să strîngă recoltele bogate ale colectiviștilor la timp și fără pierderi. Ei știu că de activitatea lor depinde în mare măsură producția pe care o vor realiza colectiviștii.

Iată ce ne-a relatat, printre altele utemistul Constantin Tataru, mecanizator fruntaș, în legătură cu importantul document de partid:

„Raportul prezentat de tovarășul Gheorghe Gheorghiu-Dej la recenta Plenară a C.C. al P.M.R. constituie pentru noi, lucrătorii din agricultură, un document deosebit de prețios. Nouă, mecanizatorilor, ne revin sarcini importante în ce privește folosirea mașinilor și tractoarelor cu maximum de randament cît și în executarea unor lucrări de bună calitate, care să ducă la o creștere considerabilă a producției la hectar. Este de o deosebită importanță sublinierea făcută în raport cu privire la permanentizarea brigăzilor în gospodăriile agricole colective. Prin aceasta se poate asigura o colaborare mai rodnică între noi, mecanizatorii, și colectiviștii pe care-i deservim. Apoi avem posibilitatea să cunoaștem mai bine terenul pe care-l lucrăm, să ne dăm seama de caracteristicile lui și pe această bază să aplicăm întregul complex de măsuri agrotehnice la arat, la semănat, la recoltat.

Brigada noastră, ca brigadă permanentă — a subliniat tînărul mecanizator — își desfășoară activitatea la G.A.C. Săucești de aproape trei ani. În acest timp s-au întărit legăturile, colaborarea noastră cu colectiviștii, am reușit să îmbunătățim mereu, în fiecare an, calitatea lucrărilor pe care le-am efectuat (timp optim, adîncime, densitate etc). Aceasta a influențat mult asupra producției la hectar.

Îmi exprim adînca recunoștință față de grija pe care partidul o poartă lucrătorilor din S.M.T. și consider că măsurile ce se vor lua privind îmbunătățirea salarizării în funcție de calitatea, cantitatea lucrărilor și producția obținută pe terenul lucrat de noi vor constitui un puternic stimulent pentru toți mecanizatorii.

C. NICOLAE

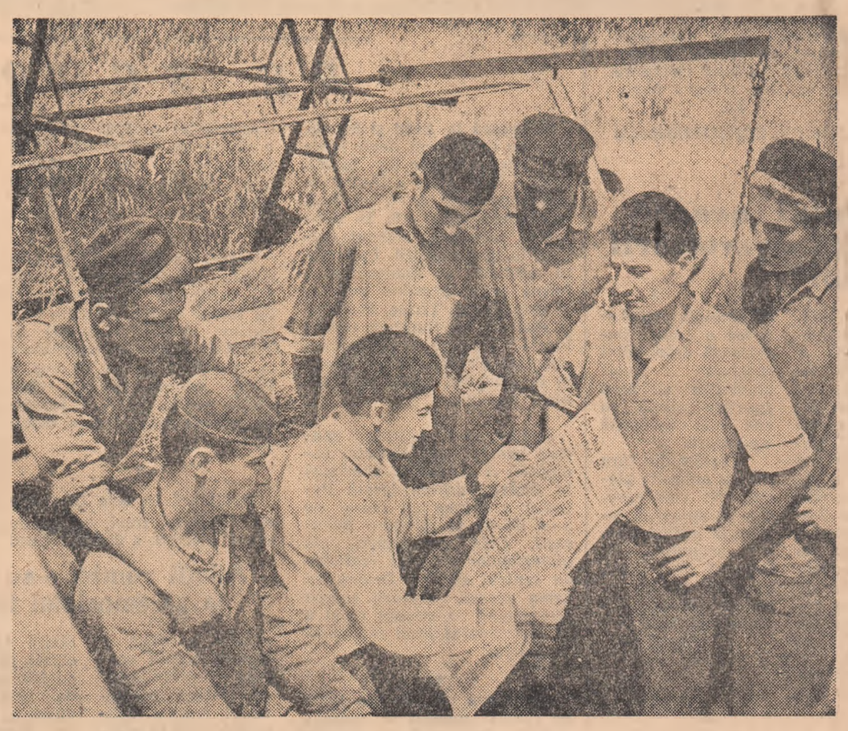

Raportul tovarășului Gheorghe Gheorghiu-Dej asupra mersului îndeplinirii Directivelor Congresului al III-lea al partidului privind construirea socialismului la sate și dezvoltarea agriculturii a fost primit cu însuflețire și interes deosebit de oamenii muncii, de tinerii care muncesc la sate. Iată în fotografia noastră un grup de mecanizatori de la Gospodăria de Stat Popești Leordeni, citind într-una din pauzele de la recoltat, recentul document de partid.

Foto: VICTOR VASILE

Colectiva noastră va fi mereu mai puternică

Gospodăria agricolă colectivă „30 Decembrie" din Crevedia, raionul Răcari, regiunea București, a luat ființă anul acesta. Urmînd îndemnul și exemplul comuniștilor colectiviștii au pornit la muncă hotărîți ca încă din primul an să obțină rezultate bune.

De la început organizația de bază U.T.M. a pus în centrul preocupărilor sale problema educării tinerilor în spirit colectivist, în spiritul dragostei pentru gospodăria colectivă. În adunări generale ale organizației de bază U.T.M., s-a discutat cît este de important ca fiecare tînăr să vină la muncă atunci cînd gospodăria are nevoie de el, să pună umărul pentru realizarea planului de producție al gospodăriei.

Cu ajutorul organizației de partid, al consiliului de conducere al gospodăriei, noi am cunoscut bine sarcinile care ne stau în față. Comitetul organizației de bază U.T.M., îndrumat de organizația de partid, și-a întocmit un plan de măsuri concrete privind mobilizarea tinerilor la întărirea economică a colectivei. De pildă, gospodăria și-a propus să obțină însemnate sporuri de recoltă. Pentru aceasta au fost aplicate regulile agrotehnice înaintate la însămînțare. Acum o deosebită atenție trebuie acordată întreținerii culturilor. Iată de ce organizația U.T.M. a mobilizat toți tinerii la muncă pentru ca lucrările să fie făcute la timpul optim. Tinerii au fost totodată îndrumați să respecte adîncimea prașilei și densitatea plantelor, așa cum cere agrotehnica, aceasta fiind una din condițiile importante pentru obținerea unor recolte bogate. Pînă acum au fost efectuate trei prașile la porumb și este în curs prașila a patra. Sîntem bucuroși că printre fruntașii la întreținerea culturilor sînt și numeroși tineri ca cei din brigada întîia condusă de comunistul Nuțu Floricel, brigadă care, după ce a terminat prașila pe loturile de care răspunde a dat ajutor și brigăzii a treia care a rămas în urmă.

Cu ajutorul împrumuturilor acordate de stat, gospodăria a început să-și dezvolte sectorul zootehnic. Firește că 10 scrofițe, 20 vaci cu lapte, 11 juninci și 8 viței nu este mult; dar sîntem abia la început. Vom ajunge ca prin prăsilă proprie și prin cumpărări să avem sute de animale. Pentru aceasta au fost construite un grajd pentru 100 de vaci și-o maternitate de scroafe. Nu este însă suficient

GHEORGHE N. MATACHE
secretar al organizației de bază U.T.M. din G.A.C. „30 Decembrie", comuna Crevedia, regiunea București.

(Continuare în pag. a 3-a)

Producții sporite de lapte

Am citit cu mult interes, împreună cu tovarășii mei de muncă, raportul tovarășului Gheorghe Gheorghiu-Dej prezentat la recenta Plenară a C.C. al P.M.R. Ca și ceilalți colectiviști, și eu, îngrijitor de vaci la gospodăria colectivă „Scînteia" din satul Berlescu, raionul Făurei, regiunea Galați, am primit cu multă bucurie cele arătate în raport, deoarece ele ne arată cu limpezime calea care ne duce la întărirea economico-organizatorică a G.A.C., la ridicarea nivelului nostru de trai. La ferma de vaci cu lapte a gospodăriei noastre colective lucrează numai tineri. Am muncit și muncim cu mult drag pentru ca vacile noastre să dea tot mai mult lapte. Bunăoară, la lotul de vaci pe care îl am în primire, (vaci de rasa Sură de stepă) am obținut pînă acum cîte 1400 litri lapte pe cap de vacă furajată. După cum se arată în raportul prezentat la plenară, vacile de rasă sură de stepă sau din alte rase autohtone, reprezintă 35 la sută din numărul total al vacilor din țara noastră și, printr-o bună îngrijire, printr-o furajare rațională, ele pot da producții sporite de lapte. Cum și gospodăria noastră are astfel de vaci de lapte, noi, tinerii care lucrăm în sectorul zootehnic vom căuta ca printr-o mai bună îngrijire și prin furajarea rațională a acestora, prin aplicarea metodelor înaintate să obținem producții sporite de lapte față de cele obținute pînă acum.

Raportul tovarășului Gheorghe Gheorghiu-Dej este pentru tinerii îngrijitori din sectorul zootehnic al gospodăriei noastre un imbold însuflețitor în lupta pentru creșterea productivității animalelor.

TUDOREL MOCANU
îngrijitor la ferma de vaci a G.A.C. „Scînteia", satul Berlescu, raionul Făurei, regiunea Galați.

În Cișmigiu sub razele calde ale soarelui.

Foto: O. PLECAN

În Editura politică a apărut:

Gh. Gheorghiu-Dej

Raport asupra mersului îndeplinirii Directivelor Congresului al III-lea al partidului privind construirea socialismului la sate și dezvoltarea agriculturii

Prezentat la Plenara C.C. al P.M.R. din 30 iunie–1 iulie 1961.

Lucrarea a fost tipărită într-un tiraj de masă.

A început examenul de maturitate

Luni dimineața a început examenul de maturitate. După săptămîni de pregătire temeinică, de studiu perseverent, proaspeții absolvenți s-au prezentat în fața comisiei de examinare pentru a susține ultimul și cel mai important, mai serios examen din viața de elev, examen care le verifică cunoștințele acumulate în anii de școală, care le dă certificatul de intrare în viață. Firește, ca la orice examen sînt și emoții. Dar ele trec repede. Căci fiecare a venit hotărît să treacă acest examen cu succes.

Am citit această hotărîre și pe chipurile absolvenților care s-au prezentat să dea examen la Școala medie nr. 28 „Dr. Petru Groza" din Capitală. Ne-am oprit în prima sală de clasă. Liniște deplină. Stilourile aleargă pe hîrtie legînd una după alta propoziții, fraze. Se dă teza la limba română. Pe tablă sînt scrise mare, caligrafic, subiectele: „Rolul conducător al partidului în lupta oamenilor muncii din țara noastră pentru construirea socialismului, exprimat în literatura contemporană" și „Opera literară și activitatea socială a maestrului Mihail Sadoveanu, puse în slujba democrației și păcii". Paginile colilor de hîrtie se întorc una după alta. Pentru a scrie tot ce știu în legătură cu aceste subiecte tinerilor prezenți la examen le-ar trebui multe pagini.

După cîteva ceasuri, rînd pe rînd tezele se adună la catedră. Prima probă a examenului de maturitate a trecut. Și cu siguranță că a trecut cu bine.

Studenți de la Facultatea de chimie a Universității „C. I. Parhon" din Capitală în practică la Uzinele „Mao Tze-dun".

Foto: N. STELORIAN

Noi sortimente de laminate

La laminorul de 650 mm de la Hunedoara a început producția de serie a unui nou sortiment — profilul denumit „clopot". Folosit la susținerea galeriilor miniere, noul produs contribuie la extinderea acțiunii de armare metalică a galeriilor și, prin aceasta, la utilizarea mai largă a mecanizării muncii în subteran, la reducerea consumului de lemn de mină.

În ultima vreme s-a îmbogățit sortimentul de laminate necesare industriei constructoare de mașini, construcțiilor și altor ramuri economice. Printre cele 30 de sortimente, în peste 2000 de dimensiuni, fabricate în prezent de industria noastră siderurgică, se numără o serie de laminate noi printre care: oțelurile pentru beton cu aderență mărită, țagle pentru țevi fără sudură, diferite profile și țevi pentru construcțiile de mașini. În prezent se află în curs de pregătire producerea unor noi sortimente de laminate care, realizate cu un consum de metal mai redus, își păstrează calitățile de rezistență.

Agregatele siderurgice intrate în funcțiune în anii din urmă, precum și completarea și modernizarea celor existente au asigurat obținerea unei producții de laminate în primele șase luni ale acestui an de aproximativ două ori mai mare decît cea realizată în întregul an 1938.

(Agerpres)

Obiectivul raidului

Postul utemist de control de la secția poduri metalice a I.P.M.P.B.-Pitești urmărind participarea tinerilor la îndeplinirea planului de măsuri tehnico-organizatorice al întreprinderii

Am găsit pe membrii postului utemist de control la sfîrșitul convorbirii. Discutau cu secretarul organizației U.T.M., îl informau despre cele constatate în timpul raidului, făceau propuneri.

La îndemnul organizației U.T.M., membrii postului utemist de control organizează în permanență raiduri în legătură cu diferite aspecte ale participării tinerilor la îndeplinirea sarcinilor de producție. De data aceasta, ei și-au fixat ca obiectiv felul cum participă tinerii din secție la îndeplinirea planului de măsuri tehnico-organizatorice privind îmbunătățirea calității produselor. Acest plan cuprinde acțiuni privind introducerea tehnicii noi, organizarea mai bună a muncii, creșterea calificării muncitorilor, reducerea prețului de cost, îndeplinirea ritmică a planului de producție și altele. Este desigur un plan vast menit să ridice, în ultimă instanță, nivelul tehnic de realizare a produselor fabricate în întreprindere.

Postul utemist de control și-a ales însă pentru raidul său numai cîteva din aceste obiective și anume acelea la care tinerii pot să-și aducă ceea mai mare contribuție. La raid, membrii postului l-au invitat și pe șeful secției. Acesta a acceptat cu plăcere. Și, evident, îndrumările și sfaturile lui au fost de un real folos membrilor postului.

— Iată, spune Matei Ion, responsabilul P.U.C., în planul de măsuri tehnico-organizatorice există unele prevederi în legătură cu respectarea strictă a procesului tehnologic: la trasaj, la vopsire, la finisajul produselor precum și la nituire.

— Într-adevăr, să ne oprim la trasaj, intervine Aurelian Vîlcescu. Știți că acolo lucrează mai mulți tineri.

...Aplecați peste o tablă groasă pentru poduri, de cîțiva metri lungime, doi tineri trasau viitorul contur al unei piese. Primul popas al membrilor postului a fost deci la cei doi trasatori — Oprea Preda și Toma Tudor.

Unul dintre membrii postului controlează după plan cîteva din dimensiunile executate de cei doi trasatori. Discuția se desfășoară viu.

— Aici, la margine, ai 45 mm? — întrebă el.

— Da, răspunde Oprea.

— Mai controlează odată.

Și Oprea privește; într-adevăr cota e mai mică de 45 mm.

Cei doi tineri, Preda Oprea și Toma Tudor, lucrează de obicei bine, cu atenție. Numai că aici, la trasaj, atenția și respectarea întocmai a cotelor prevăzute în desen are o importanță esențială. Muncitorii vor executa operațiile pe baza cotelor trasate pe tablă de către cei doi trasatori. Dacă ele nu corespund desenului nici piesa executată nu va corespunde dimensiunilor și calităților cerute. Șeful secției care participă la raidul postului le explică ce urmări are această greșeală asupra calității pieselor.

Colectivul postului utemist de control trece apoi pe la echipa de nituit poduri. Șeful secției controlează nit cu nit, le ciocănește, le încearcă dacă nu cumva trepidează.

— Sînt bine executate, declară el satisfăcut. Dar cu bavurile cum e? Unele văd că nu le-ați prea reușit. E o problemă de aspect care-și spune și ea cuvîntul în aprecierea calității produselor noastre.

Observația e însoțită și de o indicație concretă și competentă în legătură cu posibilitatea înlăturării bavurilor de la nituri.

Băieții înțeleg observația, și promit că-i vor acorda toată atenția.

O altă problemă din planul de măsuri urmărită de postul utemist a fost aceea privind ridicarea calificării profesionale. Deci, o discuție cu unul din lectorii cursului, inginerul Horațiu Sălăgean, poate fi de folos în acest raid.

În cursul de ridicare a calificării au fost cuprinși 50 de tineri care s-au străduit zi de zi să-și însușească cunoștințe tehnice noi pentru a putea realiza mai bine sarcinile de producție. Frecvența și rezultatele obținute la acest curs sînt bune. Gheorghe Pircălă-

I. BODEA

(Continuare în pag. a 3-a)

Lucrare scrisă la examenul de maturitate

Foto: S. NICULESCU

Noi realizări ale Institutului de cercetări electrotehnice

Colectivul Institutului de cercetări electrotehnice a realizat o stație pentru încercarea transformatorilor de forță, în condiții asemănătoare cu cele în care funcționează în timpul exploatării. Pe baza rezultatelor obținute în cursul încercărilor, a fost elaborată o tehnologie de fabricație îmbunătățită. Însușită de uzinele producătoare, aceasta asigură transformatorilor o rezistență mai mare.

Cercetătorii institutului au obținut și alte rezultate pe linia sprijinirii activității întreprinderilor electrotehnice în introducerea tehnicii noi.

O altă realizare recentă a institutului o constituie descărcătoarele cu rezistență variată care se folosesc pentru protecția instalațiilor electrice împotriva descărcărilor electrice din atmosferă.

(Agerpres)

Brigada fruntașă duce steagul...

INSTANTANEE DE LA SECERIȘ

Propunerea a fost interesantă. Așa li s-a părut la toți. Bădiță Constantin, brigadierul de la a 14-a, secretarul organizației U.T.M., băiat visător, dar inimos cînd e vorba de o treabă care sporește prestigiul tinerilor, încerca să-și închipuie — cel puțin în parte — cum se vor petrece lucrurile.

Adănuță Ion, șeful brigăzii a 5-a, l-a rupt din visare:

— Tu, Bădiță, la ce te gîndești?

— Vasăzică, așa o să se desfășoare — a vrut el să-i arate că e cu gîndul la cele discutate. Cum încep muncile, pornim întrecerea. Să zicem că muncim la întreținerea culturilor sau la seceriș. Buun! Drapelul stă în prima zi la gospodărie. Seara după muncă ne adunăm. Analizăm. Dacă tu, Adănuță, cu oamenii tăi ai muncit mai spornic, voi purtați drapelul pînă la gospodărie și tot voi veniți cu el a doua zi la muncă. Dacă pînă seara vă lasă în urmă cei dintr-a 11-a a lu' Ion Popa, le dați lor drapelul.

— Așa, e foarte limpede — s-a înveselit președintele. Brigadierii au discutat apoi lucruri mărunte, bucurîndu-se fiecare în sinea lui, fără să mărturisească celuilalt hotărîrea ca drapelul întrecerii să-l păstreze cele mai multe zile oamenii din brigada lui.

Cele despre care amintesc s-au petrecut cu cîteva luni în urmă, în zilele cînd colectiviștii din Salcia, regiunea Oltenia așteptau cu nerăbdare să se înveselească pămîntul ocrotit de razele soarelui.

Și iată-i acum, în miezul verii, cînd raza fierbinte cade vertical la amiază, iar lanul de aur nu e clintit de nici o adiere.

Și iată-i acum, cînd peste întinderi fără de sfîrșit tremură aripa căldurii, cum tremură deasupra testului sub care se rumenește o pîine dolofană.

La seceriș, colectiviștilor le-au venit ajutoare de la S.M.T. Obîrșia, într-o dimineață, cînd boabele de rouă dormeau în mustățile spicelor. Au coborît de pe combine Sașa Paulian, Dumitru Guriță, Marin Guriță și Ion Ciurea. Cîmpul se arată vast, cu spicele date în pîrgă.

— Putem începe?

Planul era stabilit. Președintele colectivei le-a explicat:

— Avem niște grîu încurcat de furtună. O să-l recoltăm cu secerile. În rest, intrăm cu combinele și cu secerătorile-legători. Oamenii au căutat să cuprindă cu privirile tălăzuirea lanurilor de grîu. Dar n-au reușit.

A început secerișul. Ca o bătălie ce trebuie cîștigată necondiționat și în cel mai scurt timp. Drapelul era purtat de cei din brigada lui Marin Ciuplan, fruntași cu o zi în urmă la prașila a patra la porumb.

Fiecare din cei cinci șefi de brigadă era animat de aceeași dorință la capătul primei zile de la începerea secerișului: drapelul să fie purtat spre gospodărie de oamenii lui.

Sașa Paulian, cel mai vesel dintre combineri, folosește o glumă care zice că-i aparține. Cînd își îndeamnă tovarășii la muncă, în zilele secerișului, le spune:

— Dați-i zor cu bărbieritul, fraților, să nu rămînă nici un fir în barbă!

Plastic exprimîndu-se, combinerul asemuie miriștea cu un imens și bun obraz pe care nu trebuie să rămînă nici un fir de grîu.

— Să nu le dăm pionierilor prea mult de lucru!

Tot plastic exprimîndu-se, gluma lui Constantin e un îndemn la luptă împotriva risipei de spice.

Colectiviștii sînt tot atît de convinși ca el de importanța acestei trebi și snopii rămîn în urma secerătorilor, pe mirişte, aliniați ca niște soldați la datorie.

În prima seară, alaiul de veselie s-a întors în sat, dînd inițiativa să pășească în frunte celor din brigada lui Constantin Bădiță, cîștigătorii întrecerii.

A doua zi, seara, drapelul a fost purtat de Marin Ciuplan. A treia zi l-au cîștigat cei din brigada lui Adănuță.

Cine l-o cîștiga astăzi? Rămîne de văzut.

Întrecerea dă roade. Secerișul merge rapid.

LUCIAN ZATTI

Citiți

pagina a 2-a:

Sport

SPORT

Întreceri pasionante pe velodrom

Velodromul Dinamo din Capitală a găzduit primul concurs internațional de ciclism pe pistă al anului. Participarea sportivilor din R. D. Germană a asigurat întrecerilor un nivel satisfăcător. Multe faze interesante au pasionat mile de spectatori care au populat tribunele velodromului în cele două zile de concurs. Alergătorii noștri din păcate au avut o comportare mediocră. Aceasta trebuie să constituie un „semnal de alarmă" pentru mărirea ritmului de pregătire, deoarece nu peste mult timp ei vor fi chemați să participe la o nouă confruntare internațională, de această dată mult mai pretențioasă.

Proba de viteză, cea mai frumoasă dintre întrecerile care se desfășoară pe velodrom, s-a disputat cu participarea a 12 alergători (3 din R. D. Germană și 9 din cluburile sportive bucureștene). Spectatorii, dornici să-i vadă la lucru pe viteziștii noștri, care în anul olimpic realizaseră performanțe de talie internațională, erau îndreptățiți să aștepte mai ales de aici rezultate bune. Ion Ioniță l-a depășit pe alergătorul oaspe H. Zenger, C. Voicu l-a întrecut pe experimentatul pistard german L. Schonfelder, Petre Tache l-a învins pe I. Stan, D. Popovici pe V. Iordache, H. Gnade pe D. Stan, iar V. Oprea a realizat cel mai bun timp al concursului (12,3 secunde) în compania colegului său de echipă N. Grigore. Recalificările au readus în dispută pe cei doi cicliști germani eliminați în serii. Pentru semifinale s-au calificat H. Gnade (adversarul său, Ion Ioniță, deși are multă experiență, a atacat mult prea devreme pentru a se putea menține pe primul plan), Vasile Oprea care l-a întrecut de puțin pe Horst Zenger, Petre Tache (fin tactician, a reușit să-și adjudece victoria în fața lui Schontelder) și tînărul talent Dan Popovici (spre regretul nostru singurul tînăr promovat în ultimul timp în probele de velodrom), care l-a făcut „șah mat" pe experimentatul Constantin Voicu. În semifinale, Petre Tache a spulberat speranțele oaspeților, eliminîndu-l pe singurul lor reprezentant, Horst Gnade, iar Dan Popovici și-a reconfirmat pregătirea și talentul, scoțîndu-l din cursa pentru primul loc pe cunoscutul pistard Vasile Oprea (de mai multe ori campion și recordmen al țării în această probă). Finala a dat cîștig de cauză experimentatului Petre Tache, care l-a învins în ambele manșe (nu însă ușor) pe Dan Popovici.

1.000 m cu start de pe loc, probă pe care deobicei cicliștii noștri o dominau în întrecerile internaționale desfășurate pe velodromul Dinamo, a fost de această dată cîștigată de un alergător oaspete: Horst Gnade, recordmenul R. D. Germane, care a realizat un timp destul de bun: 1:12,2. Ciclistul nostru specialist în această probă, Ion Ioniță, clasat pe locul 6 la Jocurile Olimpice de la Helsinki și pe locul 12 la Jocurile Olimpice de la Melbourne (unde a realizat un nou record al țării cu un timp excelent: 1:10,91), s-a comportat mult sub așteptări.

La urmărire pe echipe, formația Dynamo Berlin a dovedit o pregătire superioară, o perfectă coordonare a schimburilor pe viraj și omogenitate. Cicliștii germani au cîștigat cu timpul foarte bun de 4:53,8. C.C.A., clasată pe locul II, a realizat 5:05,3.

Mult așteptata probă de semifond a avut un start bine populat. De-a lungul a 100 de ture (cu sprint la 3 ture) alergătorii au făcut risipă de energie, entuziasmîndu-i pe spectatori. Schemele tactice multiple i-au derutat pe... spectatorii. Unii cicliști înainte de a cuceri un tur avans față de pluton se opreau la 30 m în spatele acestuia pentru a acumula puncte la sprint, alții reușiseră să ia avans un tur, două sau chiar trei, astfel că numai juriul mai putea spune cine este pe primul loc și cine îl urmează. Tocmai aceasta a și fost frumusețea întrecerii! În final, clasamentul probei se prezintă astfel: 1. Mihai Voinescu (Dinamo) 3 ture avans și 44 puncte; 2. L. Schonfelder (R. D. Germană) 3 ture avans și 41 puncte; 3. N. Grigore (C.C.A.) 3 ture avans și 37 puncte; 4. Gh. Calcișcă 2 ture avans și 53 puncte;

N. CRISTIAN

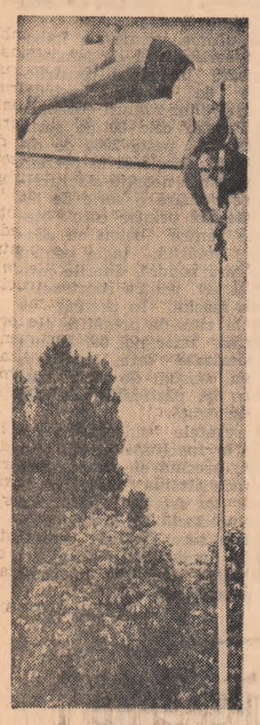

Atletul bucureștean D. Girleanu a obținut în ultima vreme rezultate remarcabile. Paralel cu pregătirea sa el se ocupă cu grijă de creșterea unor elemente tinere. Imaginea noastră îl prezintă într-o întrecere recentă.

Foto: S. SPIREA

Un aspect de la concursul popular de canotaj disputat duminică pe lacul Herăstrău din inițiativa clubului Metalul.

Foto: V. CONSTANTINESCU

„În Romînia statul acordă o mare importanță dezvoltării sportului"

Duminică seara a părăsit Capitala, reîntorcîndu-se în patrie, echipa italiană de box „Sempre Avanti" Bologna, care a susținut trei întîlniri în țara noastră. Înainte de plecare, Abramo Tassoni, conducătorul delegației sportive italiene, a făcut următoarea declarație unui corespondent al agenției „Agerpres": „Nu vom uita curînd vizita făcută în frumoasa dv. țară. Peste tot unde echipa noastră a evoluat, la București, Constanța sau Galați, am fost întîmpinați cu multă căldură de un public prietenos și sportiv. Întîlnirile cu sportivii romîni au cunoscut un frumos succes, constituind pentru noi, un bun prilej de strîngere a relațiilor de prietenie și de cunoaștere reciprocă. Am constatat că *în Romînia statul acordă o mare importanță dezvoltării sportului.* Aveți stadioane și baze sportive utilate cu cea mai modernă aparatură.

Plecăm din țara dv. cu amintiri plăcute. Ne vom revedea cu sportivii romîni la mijlocul lunii octombrie la Bologna cînd vom avea ca oaspeți pe boxerii clubului Dinamo București."

(Agerpres)

PE SCURT

Duminică la Arad și Suceava s-au desfășurat două întîlniri internaționale de fotbal. Echipa U.T. Arad a învins cu scorul de 5—2 (2—1) pe Aufbau Magdeburg (R. D. Germană) care și-a început turneul în țara noastră. Fotbaliștii arădani au demonstrat o formă bună înscriind punctele prin Capaș, Țîrlea, Pircălab și Pop (2). La Suceava echipa locală Dinamo a obținut o meritată victorie cu 4—2 (3—2) în fața echipei iugoslave Radnicki Sombor.

★

Într-un meci restanță contînd pentru campionatul categoriei A de fotbal duminică la Ploiești echipa locală Petrolul a dispus cu scorul de 3—0 (2—0) de Dinamo București. Cele trei puncte ale ploieștenilor au fost realizate de centrul atacant Dridea. În urma acestei victorii echipa ploieșteană a ocupat locul 6 în clasamentul final totalizînd 28 puncte.

★

Astă-seară de la ora 19,30 pe ringul montat în parcul clubului Progresul din str. dr. Staicovici se va desfășura prima reunione de box din cadrul „Cupei Eliberării". Din program se desprind următoarele întîlniri: D. Minea—C. Rusu; D. Done—Dumitru Nicolae; C. Stoian—E. Popa și D. Rizea—Șt. Mustață. Cea de-a doua reuniune va avea loc joi în același loc.

★

Cea de-a 9-a etapă a Turului ciclist al Franței desfășurată luni între orașele Saint Etienne—Grenoble (230 km) a revenit luxemburghezului Charly Gaul cronometrat în 7h05'04". Aceasta a fost prima etapă de munte. Gaul a confirmat calitățile sale de cățărător sosind cu un avans de 1'40" asupra celui de-al doilea clasat francezul Anquetil, purtătorul tricoului galben. În clasamentul general Anquetil a rămas pe primul loc fiind urmat la 5'07" de Manzaneque (Spania) și la 6'03" de Gaul.

★

Astăzi de la ora 18 pe stadionul „23 August" va avea loc întîlnirea internațională de fotbal dintre echipele cluburilor C.C.A. București și Ț.D.N.A. Sofia. În deschidere la ora 16.15 se va desfășura jocul internațional de rugbi dintre echipa C.C.A. și formația cehoslovacă Dukla Bratislava.

★

Neînvinsă în cele 10 runde ale turneului final, echipa de șah a U.R.S.S. a cîștigat titlul de campioană a Europei totalizînd 74,5 puncte. Pe locurile următoare s-au clasat în ordine echipele reprezentative ale Iugoslaviei — 58,5 puncte, R.P. Ungare—53 puncte, R.S. Cehoslovace — 41,5 puncte, R. F. Germane—37,5 puncte și Spaniei — 35,5 puncte. În ultima rundă echipa U.R.S.S. a întrecut echipa R. F. Germane cu scorul de 8—2. Partida dintre Botvinik și Unzicker s-a terminat cu victoria campionului mondial, care a primit premiul special pentru cel mai bun rezultat realizat la prima masă (6 puncte din 9 posibile).

După terminarea campionatului șahiștii sovietici au fost invitați să susțină simultane în diferite orașe din R.F. Germană.

Atleții romîni s-au comportat meritoriu la „Memorialul fraților Znamenski"

Ziua a doua a tradiționalului concurs internațional de atletism „Memorialul fraților Znamenski" de la Moscova — a fost marcată de o serie de succese ale atleților sovietici care au obținut noi performanțe de valoare. Proba de triplusalt a fost cîștigată de Kreer (U.R.S.S.) cu 16,11 m, iar cea de prăjină de Krasovskis (U.R.S.S.) cu 4,60 m. De remarcat că Preussger (R.D. Germană) care săptămîna trecută sărise 4,67 m s-a clasat pe locul trei cu 4,50 m. În proba de 10.000 m plat victoria a revenit lui Heatley (Anglia) în 29'01". C. Grecescu a ocupat locul 6 cu 29'36" 8/10 (nou record al R.P.R., v.r. 29'42" 6/10). Proba de 1500 m a fost cîștigată de Jazy cu un rezultat de 3,42"5/10. Zoltan Vamoș (R.P.R.) a terminat al treilea în 3'43" 7/10. Alte rezultate înregistrate: **masculin:** 400 m garduri Morale (Italia) 50"5/10; ciocan Rudenkov (U.R.S.S.) 78,92; Michel Maquet (Franța) 78,71 m; **feminin:** 200 m Itkina (U.R.S.S.) 23"8/10; 80 m garduri Irina Press (U.R.S.S.) 10"7/10; 800 m plat Sin Kin Dan (R.P.D. Coreeană) 2'04"6/10. Florica Grecescu s-a clasat pe locul 4 cu 2'08"4/10; lungime Scelkanova (URSS) 6.30 m; disc: Tamara Press (U.R.S.S.) 57 m (cea mai bună performanță mondială a anului).

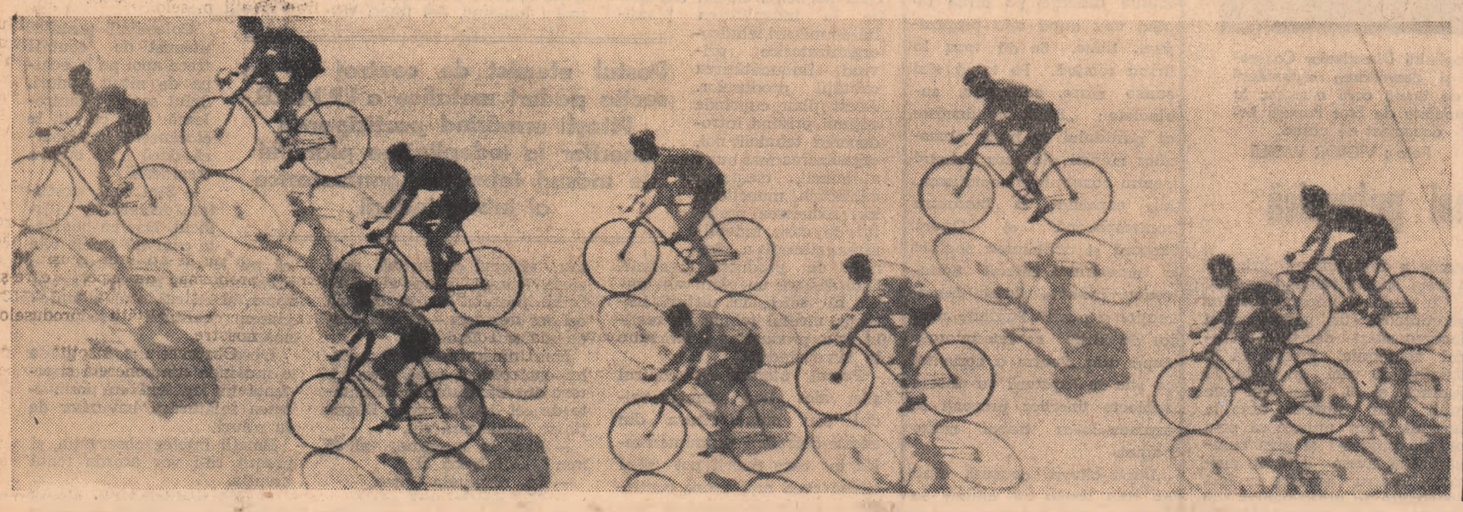

Pistarzii au luat startul în proba de semifond pentru a-și disputa întîietatea pe parcursul a 100 ture. Această cursă, care se anunță de la început interesantă, a fost aplaudată de spectatori la „scenă deschisă".

Foto: V. RANGA

Gimnastica de producție are foarte mulți prietenii la fabrica „Flacăra Roșie" din Ploiești. Iată o imagine din timpul unei pauze pentru gimnastica de producție.

Foto: R. PAUL

Itinerar turistic

LITORAL 1961

Astăzi la Constanța găsești pretutindeni fețe zîmbitoare. Și în acest an, pe litoralul romînesc al Mării Negre am întîlnit muncitori de la „23 August" și „Semănătoarea", „1 Mai" din Ploiești și „Steagul Roșu" din Brașov veniți pentru două sau trei săptămîni, să-și petreacă concediul și să cunoască dezvoltarea economică impetuoasă pe care a înregistrat-o în ultimii ani Dobrogea.

Și este foarte firesc, căci litoralul nostru este un loc care cu greu își găsește corespondent. Mamaia, Eforie, Vasile Roaită, Mangalia, Tekirghiol — cele cinci stațiuni minunate găzduiesc cu ospitalitatea devenită tradițională, în afară de mii și mii de oameni ai muncii din patrie, turiști străini veniți din cele mai îndepărtate colțuri ale lumii și care se întorc atît de impresionați, încît pe una din filele carnetului lor își găsește loc și o însemnare similară în conținut cu cea pe care ne-a arătat-o Johnny Jansson, conducătorul grupului de turiști finlandezi: „Nici nu mi-am putut măcar imagina că există la voi locuri atît de minunate. Mi-e cu neputință să cred că n-am să mai vizitez, măcar o singură dată, litoralul vostru".

Dar nu numai plaja — mîngîiată de soare, de dimineața pînă în amurg — și apa mării sînt atributele litoralului. Ar trebui să întocmim o listă prea lungă dacă ar fi să înșerăm tot ceea ce oferă acesta. Hoteluri și case de odihnă excepționale din punctul de vedere al confortului și al ambianței care te înconjoară; restaurante elegante, unde sînt servite mîncăruri ireproșabil preparate; biblioteci, cluburi și cinematografe în aer liber; terenuri pentru practicarea a diverse discipline sportive... iată numai cîteva din constatările pe care le faci imediat ce ai devenit oaspete al acestor locuri, unde au fost date în folosință, în ultimii ani, elegante complexe hoteliere și case de odihnă cu mii de locuri capacitate.

Și, pe lîngă aceste stimulente, mai există unul: posibilitatea de a cunoaște obiective de excepțional interes turistic, dintre care amintim: ruinele cetății Histria, datînd din veacul al IV-lea î.e.n.; templul frumoasei Afrodita, cea născută din spuma mării, muzeul arheologic „Vasile Pîrvan", unul dintre cele mai valoroase din țară, unde sînt expuse piese care constituie urme aparținînd paleoliticului, ale civilizației greco-romane cît și ale epocilor mai apropiate; mozaicul, conservat de 1.500 ani; acvariumul precum și noile construcții ale orașului, noua gară, cu minunatele cvartale de locuințe din împrejurimi ca și multe alte asemenea obiective ce stîrnesc admirația oricărui vizitator (romîn sau străin) care, în cadrul excursiilor ce le fac au prilejul să cunoască și realizările de seamă ale marilor familii de țărani, constituiți în G.A.C. din această regiune.

Dar nu e totul.

Litoralul și împrejurimile rezervă mari surprize pînă și celui care l-a văzut... anul trecut

S. POPESCU

În larg cu iola.

Foto: R. VASILE

Sportivi romîni în competiții internaționale

În cadrul concursului internațional de tenis de cîmp de la Zinnowitz (R.D. Germană), sportivii romîni au cîștigat două probe.

În proba de simplu masculin campionul țării noastre Ion Țiriac după ce l-a eliminat în semifinale cu 6—1; 6—1; 6—1 pe Potanin (U.R.S.S.) a întîlnit în finală pe Gheorghe Viziru. Întîlnirea a fost deosebit de atractivă revenind cu scorul de 6—3; 4—6; 6—4; 6—1 lui Ion Țiriac. Al doilea succes al tenismanilor romîni a fost realizat în proba de dublu-mixt în care Mina Ilina—Ion Țiriac au dispus cu 7—5; 6—1 de Daba, Siksai (R. P. Ungară).

Finala probei de simplu femei a fost cîștigată de jucătoarea sovietică Riazanova care a dispus cu 6—1; 6—4 de Johannes (R. D. Germană).

Turneul internațional de handbal redus de la Belgrad s-a încheiat cu un dublu succes al echipelor R.P. Romîne. După ce au învins cu scorul de 19—11 echipa R.A.U. handbaliștii romîni au întîlnit în meciul decisiv al turneului echipa iugoslaviei, obținînd o meritată victorie cu scorul de 17—15 (10—9).

În turneul feminin echipa R. P. Romîne a ocupat primul loc înaintea echipelor R. P. Ungare și Iugoslaviei. În ultimul meci echipa romînă a terminat la egalitate 5—5 cu echipa iugoslaviei.

Vîslașii romîni s-au comportat excelent la concursul internațional de canotaj academic de la Bled, care a reunit 85 de echipaje din R. S. Cehoslovacă, R. P. Romînă, R. P. Polonă, Italia, R. D. Germană și R.P.F. Iugoslavia. Reprezentanții noștri au cucerit victoria în trei probe: 4 plus 1, schif 4 cu rame și 8 plus 1. În finala echipajelor de schif 4 cu rame Pongratz, Rifeld, Sebovitz și Radu au realizat timpul de 6'39"6/10 întrecînd cu 3"3/10 cea mai puternică echipă a R.P.F. Iugoslavia. În proba de 4 plus 1 echipajul romîn Vereș, Jiva, Kureska, Bielz și Păunescu a înregistrat timpul de 6'42"2/10 fiind urmat tot de echipajul iugoslav. Cea mai spectaculoasă întrecere a fost oferită de echipele participane la finala de schif 8 plus 1. Lupta pentru victorie s-a dat între echipajul R.P.R. și campioana iugoslavă Mornar din Split. Deși componenții echipei noastre participaseră cu toții la finalele anterioare, ei au reușit să se claseze pe locul întîi cu timpul de 6'3"2/10.

Cei trei înotători romîni Al. Popescu, Al. Schmaltzer și D. Caminski s-au numărat printre principalii protagoniști ai concursului internațional de la Bratislava. În revenire de formă Al. Popescu a cîștigat proba de 200 m fluture realizînd timpul de 2'29". Proba de 100 m bras a revenit cehoslovacului Svozil cu un rezultat de 1'13"5/10. Schmaltzer s-a clasat pe locul 2 cu 1'15" 2/10. D. Caminski a ocupat locul 4 în proba de 100 m spate cîștigată de Klugfeld (R. S. Cehoslovacă) în 1'6"4/10.

Duminica sportivă în sat

Abia se luminase de ziuă cînd pe ulițele comunei Bogdănești din raionul Bîrlad au apărut primii oaspeți. Erau tinerii din satele comunelor Bogdănița și Unteşti care fuseseră invitați să petreacă o duminică în această comună. În acea zi, pe terenul de sport și în sala căminului cultural aveau loc întreceri sportive organizate în cadrul „Duminicii sportive". În vederea acestui eveniment toți participanții s-au pregătit intens. Încă cu mult timp în urmă, comitetul U.T.M. și asociația sportivă au alcătuit un program bogat al întrecerilor, au format și pregătit loturile de jucători. Acelaș lucru l-au făcut și oaspeții. La ora 8 primele întreceri au început. Pe pista de atletism, pe terenul de fotbal sau la poligonul de tir amenajat sub dealul de lîngă sat, au participat la întreceri aproape 100 de sportivi. În jurul acestor baze sportive se adunaseră sute de locuitori, care nu mai conteneau să-și încurajeze echipele.

Pe stadionul de fotbal își dispută întîietatea echipele școlilor de 7 ani din cele trei comune. Ei sînt viitori jucători ai formațiilor care reprezintă comuna. Alături, pe terenul de volei se întrec echipele de fete. Cele mai bune se dovedesc a fi cele din Bogdănești. În această comună practică sportul un număr mare de fete.

Secretarul comitetului U.T.M. și președintele asociației sportive le împărtășesc cu plăcere oaspeților din experiența lor în atragerea fetelor la sport. Vasile Tămășan, președintele asociației sportive, care este și profesor de educație fizică, a primit indicații din partea comitetului U.T.M. de a atrage pe terenul de sport cît mai multe eleve de la ciclul II. Pentru aceasta, împreună cu comitetul U.T.M. s-au organizat mai întîi cercuri de învățarea voleiului, handbalului și mai ales a unor discipline atletice. La început treburile nu au mers prea strălucit, dar profesorul a știut să folosească metode din cele mai bune ca să dezvolte la fete dragostea pentru sport. El a urmărit în special ca fetele care au terminat clasa a VII-a să nu abandoneze activitatea sportivă. La început a alcătuit cu ele echipe de handbal și volei care participă în campionatul raional. Mai tîrziu a format și alte echipe din care împrospătează necontenit loturile reprezentative.

Oaspeții ascultă cu atenție cele povestite de președintele asociației sportive.

— Și noi tot cam așa procedăm — spun cei din Bogdănița.

Secretarul comitetului U.T.M. și președintele asociației sportive din Unteşti recunosc că ei au pierdut din vedere o asemenea formă de atragerea tinerelor la practicarea sportului și poate tocmai de aceea nu au echipe de fete. Dar discuția le-a folosit. Vor încerca și ei metoda aceasta, ba chiar au propus ca echipele de volei și handbal fete din Bogdănești să vină la ei în comună să susțină întîlniri demonstrative. Propunerea a fost bineînțeles, primită cu multă satisfacție.

Și în alte aspecte ale sportului de masă, duminica sportivă a prilejuit un rodnic schimb de experiență. Cei din Bogdănești au fost solicitați să povestească pe larg felul cum organizează ei întrecerile locale și mai ales „Duminicile sportive" care se țin aici cu regularitate.

În acest timp însă, întrecerile sportive sînt în plină desfășurare.

După fiecare întîlnire cele două echipe care s-au întrecut se așează pe iarbă și discută prietenește despre felul cum se pregătesc ei. Colectivistul Teodor Codreanu povestește unui grup de tineri cum a devenit el campion raional. Tinerii îl ascultă cu interes și fiecare se gîndește că și el poate ajunge cel mai tare la trîntă pe raion și chiar pe regiune, căci tuturor, în cadrul gospodăriei colective din care face parte, le sînt asigurate condiții materiale deosebit de bune pentru practicarea sportului. Spre seară, întrecerile s-au încheiat. Și spectatorii sînt bucuroși că au asistat la întreceri deosebit de interesante, că și-au petrecut în mod plăcut ziua de duminică. Meritul pentru organizarea acestei întîlniri sportive îl au fără îndoială comitetul U.T.M. și asociația sportivă, care s-au îngrijit cu multă competență de organizarea fiecărei întreceri, de asigurarea bazei materiale necesare etc. Participanții însă nu pornesc încă spre casele lor căci la cămin îi așteaptă o nouă surpriză, un bogat program artistic pregătit de artiștii amatori din comună.

La despărțire, tinerii din Bogdănița l-au invitat pe sportivii din Bogdănești și Unteşti la o „Duminică sportivă" pe care o vor organiza ei în viitor.

GH. NEAGU

Împreună cu toți tinerii

Cînd are răgaz, în pauza de prînz, lui Ștefan Ciurea, secretarul organizației U.T.M. din secția aparataj a Uzinelor „23 August" din București, îi place să urce din cînd în cînd în cabina macaragiului. De aici poate cuprinde cu privirea întreaga secție în care se profilează vagoanele noi — gata pentru a porni în probă — sau abia schițate de liniile scheletului metalic.

Privirea i se oprește mai cu seamă asupra tovarășilor săi de muncă. Iată-i pe Ion Borșa, șeful brigăzii în care lucrează și el, Ștefan, mecanic ajustor, și pe Gheorghiță Tirianu care, deși e pauză, își face de lucru pe lîngă bancul de probă pentru frîne. Bună treabă cu bancul ăsta de probă. Brigada lor l-a modernizat. Cînd li s-au încredințat lor, brigăzii de tineret, planurile lucrării, au fost întrebați :

— Veți putea realiza modernizarea în cadrul fluxului continuu ?

Aceasta însemna ca secția aparataj să livreze în tot timpul cînd se modifica construcția bancului de probă, același număr de frîne ca și mai înainte. Unii membri ai brigăzii se îndoiau că vor putea face față acestor cerințe.

În clipele acelea a înțeles Ștefan Ciurea cît de greu cîntărește titlul de cinste și de mare încredere cu care l-au învestit tovarășii săi de muncă : secretar al organizației U.T.M. Zeci de perechi de ochi se îndreptau atunci către el, întrebîndu-l parcă : „Ce crezi, nu ne vom face de rușine ?" Ștefan Ciurea și-a dat seama că singură, brigada nu va putea realiza lucrarea în condițiile cerute, că pentru aceasta era nevoie de mobilizarea forțelor tuturor utemiștilor și tinerilor din atelier. A ținut sfat cu toți utemiștii. Nu așa „în general", ci pe baza unui plan precis de acțiune și a unui grafic orar de lucru întocmit de tînăra ingineră Margareta Petrescu. Toți tinerii calificați în domeniul mecanicii și-au luat angajamentul să ajute brigada. Cum a muncit secretarul ? În așa fel încît și cei care erau în schimbul de dimineață și cei care erau în schimbul doi îl aveau alături. În cîteva zile lucrarea a fost terminată.

„Modernizarea bancului s-a efectuat fără ca să scadă vreo clipă ritmul producției de frîne pentru vagoane. Odată cu intrarea în funcțiune a bancului modernizat, s-a scurtat mult durata probelor de lucru și, în același timp, a crescut și productivitatea muncii".

Așa este formulată realizarea aceasta într-un raport al șefului atelierului. În conștiința tinerilor de aici această realizare va rămîne întotdeauna înscrisă ca o dovadă a hărniciei, a înaltei conștiințe muncitorești a colectivului de utemiști din atelier. Acum, de cîte ori au de învins o greutate, utemiștii spun : „Vom pune umărul cu toții, împreună, ca atunci, la modernizarea bancului de probă".

Cîte alte probleme de muncă, de viață n-a avut de rezolvat Ștefan Ciurea și băieții din brigadă, ceilalți utemiști din secție ! Într-o zi, secretarul organizației de partid din secție, referindu-se la membrii brigăzii, i-a spus lui Ștefan :

— Sînteți un colectiv puternic, destoinic. Dar iată că de curînd au venit în mijlocul vostru doi tineri care bat pasul pe loc. De ce ? Oare nu pot fi ajutați să se îndrepte ?

Lui Ștefan Ciurea, membrilor organizației U.T.M. din atelier, nu le-a fost ușor să determine o schimbare în atitudinea față de muncă, față de viață nici la Stere V., nici la Mihai H., căci despre ei era vorba. Acești doi tineri considerau adesea obrăznicia și mojicia drept curaj, confundînd distracțiile civilizate cu bătutul peste măsură și scandalul. Și nici pe linia calificării situația lor nu era prea strălucită.

Dar și de data aceasta forța unită a colectivului de utemiști și-a spus cuvîntul :

— Numai dacă vom crea o opinie colectivă, de masă, împotriva manifestărilor de indisciplină ale acestor tineri — le-a spus Ștefan celorlalți utemiști într-o adunare generală — îi vom putea ajuta să se îndrepte.

Și așa au procedat. Fiecare utemist din atelier discuta cu Stere și Mihai cum anume să se comporte în muncă, pe stradă, în familie. Și în cele din urmă, așa cum era și firesc de altfel, Stere și Mihai s-au încadrat în regulile de muncă și de viață ale colectivului. Iar cînd Mihai a venit să-i ceară sfatul lui Ștefan pentru a se înscrie la școala serală, iar cînd Stere a propus o raționalizare, secretarul organizației U.T.M. a fost convins că băieții au pornit-o pe un drum nou. Dar pentru a cîștiga bătălia pe toate liniile, se cerea ridicarea calificării lor profesionale. Ștefan a vorbit din nou cu inginera Margareta Petrescu. Au stabilit împreună un plan. Și de atunci, seara, de două ori pe săptămînă, la sediul organizației U.T.M. luminile au rămas aprinse pînă tîrziu. Pe o tablă împrumutată de la altă secție au început să apară scheme și formule de mecanică. „Tehnica modernă în acțiune" — cum spunea unul dintre băieți. Și după un timp, pe graficul întrecerii socialiste și la Stere și la Mihai au început să apară procente tot mai înalte... De la aduceri aminte gîndurile lui Ștefan Ciurea se îndreaptă către ce mai trebuie făcut în viitor.

Ar fi, în primul rînd ajutorarea celor care se pregătesc să învețe la seral. Trebuie să discute cu cîțiva ingineri tineri care să-i ajute pe tineri la unele materii : matematici, fizică, chimie. Ar fi apoi necesară o excursie, cu toți utemiștii și tinerii din atelier undeva la munte, dar o excursie în care tinerii nu numai să se destindă ci să și învețe cîte ceva. Deci excursie cu temă. Va trebui să discute chestiunea asta în biroul organizației U.T.M. Apoi trebuie luate măsuri încă de pe acum pentru pregătirea noului an de învățămînt politic...

Pauza s-a terminat.

— Hei, secretarule, ce faci, visezi la postul de comandă ? Gluma prietenească, plină de caldă simpatie a șefului de atelier, îl făcu pe Ștefan să zîmbească.

— Cobor acum.

— Bine faci ! Cînd se termină schimbul, să treci pe la mine. E timpul să punem la zi graficul întrecerii socialiste. Pe urmă mergem la meci. Joacă ai noștri. Mi-a zis tovarășul Ciurea că merge și el (Ciurea, tatăl lui Ștefan, lucrează în uzină de aproape 30 de ani. E mecanic principal la turnătoria de fontă). Poate mă iei cu motocicleta. Să văd și eu cum îți merge „C.Z.-ul"...

AL. CIUCĂ

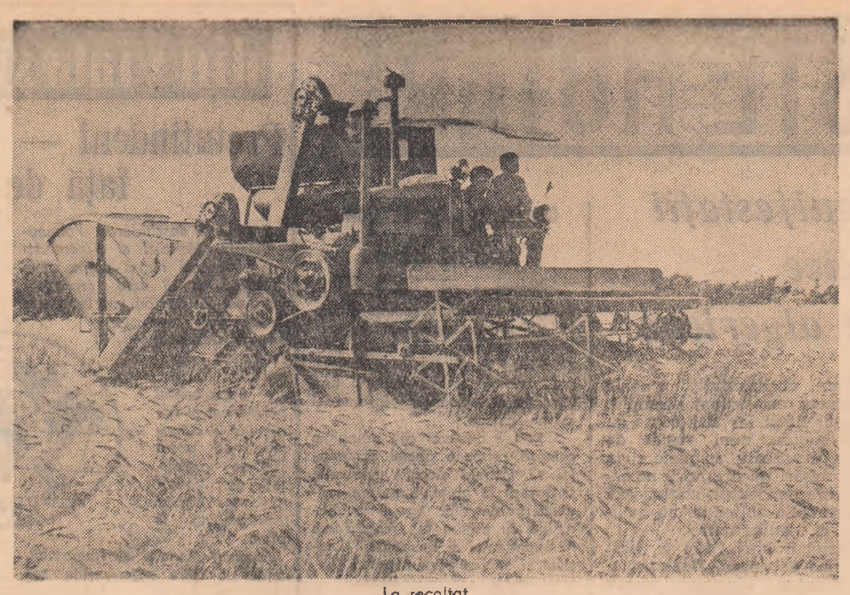

La recoltat

Foto : AGERPRES

MINISTERUL AGRICULTURII RECOMANDĂ:

Colectiviștii intensifică secerișul

Căldurile mari din cursul săptămînii trecute au grăbit coacerea cerealelor păioase. În regiunea din sud și sud-vestul țării lucrările de strîngere a recoltei sînt în toi, iar în celelalte regiuni secerișul a început mai intens în ultimele zile. Au continuat celelalte lucrări agricole de vară.

Potrivit datelor Ministerului Agriculturii pînă la 29 iunie orzul a fost recoltat de pe aproape jumătate din suprafața cultivată, iar grîul în proporție de 6 la sută. Pînă la același dată, prașila a treia a fost executată în proporție de 39 la sută la porumbul pentru boabe, de 53 la sută la floarea-soarelui, de 60 la sută la cartofi și de 81 la sută la sfecla de zahăr.

Pentru săptămîna aceasta, cînd recoltările vor fi în plină desfășurare în întreaga țară, Ministerul Agriculturii recomandă să se folosească la seceriș toate mijloacele, recolta să fie transportată de îndată de pe cîmp pe arii și să se asigure buna organizare a treierișului. Să se continue cu toată intensitatea lucrările de îngrijire a culturilor și recoltarea culturilor furajere.

Pentru obținerea unor producții bune în anul viitor să se acorde toată grija asigurării semințelor necesare din soiurile cele mai productive. Totodată, să se ia măsuri pentru strîngerea paielor și efectuarea arăturilor de vară. Pe terenurile de pe care s-a strîns recolta să se efectueze de îndată arături și să se însămînțeze suprafețe cît mai mari cu plante furajere.

Multe gospodării agricole de stat vor termina în săptămîna aceasta recoltarea cerealelor și va crește totodată numărul gospodăriilor colective care încep intens treierișul. Aceasta impune o bună organizare la bazele de recepționare pentru preluarea producției gospodăriilor agricole de stat și a celei contractate de către unitățile agricole cooperatiste.

Pentru terminarea grabnică a secerișului, unitățile agricole socialiste care au terminat recoltarea să ajute pe cele care au rămas mai în urmă, datorită coacerii mai tîrzii a culturilor sau a suprafețelor mai mari pe care le au de recoltat.

(Agerpres)

Colectiviștii intensifică secerișul

În raioanele Calafat, Corabia, Segarcea și Băilești din regiunea Oltenia s-a terminat zilele acestea recoltarea orzului de toamnă. Acum toate mijloacele sînt concentrate pentru a se termina în timpul cel mai scurt recoltarea grîului. Gospodăriile agricole colective din ralonul Calafat, de exemplu, care folosesc intens forțele proprii și mijloacele mecanizate ale S.M.T., au strîns recolta de grîu de pe aproape 65 la sută din suprafața cultivată. În acest raion numeroase gospodării colective, printre care cele din comunele Piscu Vechi și Ciupercenii Noi au terminat secerișul grîului.

În regiunea Oltenia grîul a fost recoltat de pe aproximativ 15 la sută din suprafața cultivată. Paralel cu secerișul, se continuă intens lucrările de transportare a recoltei pe arii, treierișul, arăturile de vară și însămînțarea plantelor de nutreț.

(Agerpres)

Obiectivul raidului

(Urmare din pag. I-a)

bolu, de pildă, și-a ridicat categoria de încadrare cu o clasă, Emil Alexe de asemenea. În secție s-au afișat panouri mari, sugestive prezentînd comparativ modul corect și necorect de montaj al unor piese.

Lucruri bune. S-a făcut însă totul în această direcție ? Nu. Și membrii postului constată că unii tineri asemenea lui Traian Manea, de pildă, nu participă cu regularitate la cursuri și aceasta se vede la locul lui de muncă. Și în privința panourilor privind executarea anumitor lucrări se putea face mai mult. Se puteau face de pildă asemenea panouri comparative și pentru lucrări de trasaj, nituit, găurit, ștanțat. Acum, cursul de ridicare a calificării s-a încheiat urmînd să înceapă din nou în toamnă la un nivel tehnic mai ridicat. Totuși pînă atunci tinerii nu trebuie să învețe ?

— Pînă atunci se pot face lucruri interesante privind ridicarea calificării tinerilor, spun membrii postului. Pînă la începerea cursurilor se pot organiza de pildă, schimburi de experiență, conferințe tehnice, concursuri „Să ne cunoaștem meseria" și altele. Toate acestea sînt propuneri ale postului utemist care vor fi făcute conducerii secției, organizației U.T.M. În plus, se poate începe elaborarea noilor programe analitice de către un colectiv de ingineri, maiștri, muncitori fruntași cu experiență în producție. Trebuie să se consulte tinerii muncitori, să li se ceară părerea, să se vadă de ce anume cunoștințe au nevoie în primul rînd.

Constatările, observațiile critice și propunerile membrilor postului făcute în timpul raidului, vor fi desigur expuse la gazeta postului. Aici, se va scrie despre succesele în producție ale tinerilor muncitori, despre experiența cîștigată. Dar se va ridica și o problemă foarte importantă : trebuie acordată aceeași atenție și finisajului, respectării stricte a tuturor prescripțiilor procesului tehnologic. La gazeta postului vor apare și caricaturi prin care vor fi satirizați acei tineri care nu se străduiesc să-și ridice calificarea.

În sfîrșit, un loc va fi destinat propunerilor concrete făcute în scopul mobilizării pe mai departe a tinerilor la îndeplinirea prevederilor planului de măsuri tehnico-organizatorice. Pentru viitor, membrii postului utemist de control și-au propus să organizeze și alte raiduri în care să urmărească felul cum se realizează celelalte prevederi ale planului de măsuri tehnico-organizatorice : îndeplinirea ritmică a planului, realizarea de economii.

Plecarea unei delegații a C.C.S. în Uniunea Sovietică

Luni a părăsit Capitala, îndreptîndu-se spre Moscova delegația Consiliului Central al Sindicatelor condusă de tov. Isac Martin, președintele C.C.S., care va participa la un schimb de experiență cu Consiliul Central al Sindicatelor din Uniunea Sovietică.

Din delegație fac parte tovarășii : Elena Lascu, vicepreședinte al C.C.S., Ion Cotoț, secretar al C.C.S., Dumitru Ana, membru supleant al Prezidiului C.C.S., președintele Comitetului sindicatului de la Fabrica de confecții și tricotaje din București și alți activiști ai Consiliului Central al Sindicatelor.

La plecare, pe aeroportul Băneasa, delegația a fost condusă de tovarășii Vasile Mușat, vicepreședinte al C.C.S., Aurel Ardeleanu, secretar al C.C.S., de membri ai Consiliului Central și alți activiști sindicali.

În aceeași zi delegația a sosit la Moscova. Pe aeroportul Seremetievo, ea a fost întîmpinată de L. N. Soloviov și A. I. Șevcenko, secretari ai C.C.S. din U.R.S.S.

(Agerpres)

Încheierea lucrărilor Seminarului internațional cu tema „Statutul femeii în dreptul familiei"

După două săptămîni de dezbateri, Seminarul internațional cu tema „Statutul femeii în dreptul familiei", organizat de Organizația Națiunilor Unite în colaborare cu guvernul R.P. Romîne, și-a încheiat luni lucrările.

În ședința de închidere, Agnes Beatrice Cassidy, (Irlanda) a supus participanților spre discutare și aprobare proiectul de raport al Seminarului. Cu unele amendamente, raportul a fost aprobat în unanimitate de cei prezenți.

Au luat apoi cuvîntul Marie-Helene Lefaucheux (Franța) în numele delegațiilor din Europa apuseană, Halima K. Muhitdinova în numele delegațiilor U.R.S.S., R.S.S. Bieloruse și R.S.S. Ucrainene, Helvi Sipila (Finlanda), în numele delegațiilor din țările scandinave, Svetla Daskalova (R.P. Bulgaria) în numele delegațiilor din țările de democrație populară, Alexandra Mantzoulinos (Grecia) în numele delegațiilor țărilor din Europa de sud, Irene Jacoby, în numele organizațiilor neguvernamentale și prof. dr. Hans Nathan (R.D. Germană), invitat de guvernul R.P. Romîne la acest Seminar. Vorbitorii au mulțumit călduros guvernului romîn și întregului popor pentru ospitalitatea de care au dat dovadă, pentru buna organizare și desfășurare a lucrărilor Seminarului, pentru posibilitățile care le-au fost create de a vizita localități și instituții social-culturale etc. Ei au mulțumit de asemenea Secretariatului O.N.U. pentru inițiativa de a organiza un seminar cu o temă atît de importantă ca Statutul femeii în dreptul familiei.

Din partea observatorilor la această întîlnire, Irene Jacoby a scos în evidență faptul că concluziile seminarului vor fi folositoare pentru activitatea viitoare a organizațiilor de femei.

Lucrările acestui Seminar au constituit o experiență nespus de valoroasă — a spus prof. dr. Hans Nathan — deoarece s-a văzut unitatea de voință și de scop între delegați, s-au legat prietenii între apărători de seamă ai drepturilor femeii.

După ce a mulțumit guvernului romîn, John Humphrey, directorul Diviziei drepturilor omului din cadrul Secretariatului O.N.U., a arătat în cuvîntul său că acesta a fost unul dintre cele mai reușite seminarii la care a luat parte în cadrul programului O.N.U.

A luat apoi cuvîntul președinta seminarului, Maria Rosetti, conducătoarea delegației R.P. Romîne. Considerăm deosebit de important faptul a spus vorbitoarea — că asupra tuturor problemelor privind aplicarea efectivă și completă a principiului egalității în drepturi a femeii cu bărbatul în familie s-a ajuns la un acord unanim în sensul că participanții au considerat că trebuie înlăturate toate discriminările dintre cele două sexe, acolo unde asemenea discriminări mai există încă. Mă bucur că lucrările Seminarului privind situația femeii în familie s-au desfășurat în țara mea și încerc un sentiment de părere de rău acum înaintea despărțirii. Sînt încredințată însă că fiecare dintre noi avem satisfacția de a fi contribuit la realizarea unui pas înainte în asigurarea deplinei egalități în drepturi a femeii.

În încheierea ședinței, la propunerea reprezentantei Franței, Marie-Hélène Lefaucheux, s-a hotărît trimiterea unui mesaj guvernului R. P. Romîne în care participanții la Seminar mulțumesc pentru invitația de a ține această reuniune la București, pentru remarcabila organizare a lucrărilor și ospitalitatea generoasă care le-a permis această întîlnire cu țara și cu poporul romîn.

(Agerpres)

Informații

La invitația Ministerului Învățămîntului superior și mediu de specialitate al U.R.S.S., duminică dimineața o delegație a țării noastre condusă de tov. Ilie Murgulescu, ministrul Învățămîntului și Culturii, a părăsit Capitala, îndreptîndu-se spre Moscova, pentru a participa la consfătuirea unională a lucrătorilor din învățămîntul superior.

La plecare, pe aeroportul Băneasa, delegația a fost condusă de reprezentanți ai conducerii Ministerului Învățămîntului și Culturii, oameni de știință și cultură.

A fost de față D. K. Zvonkov, prim-secretar al Ambasadei U.R.S.S. la București.

★

Duminică dimineața tov. Dumitru Simulescu, ministrul Transporturilor și Telecomunicațiilor, a plecat la Viena unde va face o vizită la invitația ministrului Transporturilor și Centralelor Electrice ale Austriei.

La plecare, în Gara de Nord, au fost de față tov. Bujor Almășan, ministrul Minelor și Energiei Electrice, reprezentanți ai conducerii Ministerului Transporturilor și Telecomunicațiilor, precum și reprezentanți ai Legației Austriei la București.

La 3 iulie, ministrul Transporturilor și Telecomunicațiilor al R. P. Romîne a sosit la Viena, fiind întîmpinat de dl. Karl Waldbrumer, ministrul Transporturilor și Centralelor Electrice al Austriei și alte persoane oficiale, precum și de Victor Dimitriu, ministrul R. P. Romîne la Viena.

★

Printr-un decret al Consiliului de Stat, s-a conferit titlul de „Maestru Emerit al Artei din Republica Populară Romînă" pictorului Marius Bunescu, pentru activitate îndelungată și merite deosebite în creația plastică și în muzeografie, cu prilejul împlinirii a 80 ani de viață.

★

Ambasadorul R. P. Polone la București, Janusz Zambrowicz a organizat luni dimineața în saloanele ambasadei o întîlnire prietenească cu prilejul înapoierii în țară a Teatrului de Stat de Operetă care a întreprins un turneu în R.P. Polonă.

Au participat reprezentanți ai Ministerului Afacerilor Externe, Ministerului Învățămîntului și Culturii, O.S.T.A., dirijori, regizori și actori ai Teatrului de Stat de Operetă.

Oaspeți englezi despre schimburile comerciale dintre Romînia și Anglia

Înainte de a-și încheia vizita în țara noastră lordul Boothby și sir Leslie Plummer au avut o convorbire cu un redactor al Agenției Romîne de Presă „Agerpres", împărtășind cu acest prilej opiniile lor asupra perspectivelor de dezvoltare a legăturilor economice anglo-romîne.

Scopul vizitei oaspeților în țara noastră a fost — așa cum a declarat lordul Boothby la începutul convorbirii — de a vedea ce se poate face pentru dezvoltarea schimburilor comerciale anglo-romîne. „Personal nu am nici o îndoială, a spus lordul Boothby, că posibilitățile de lărgire a comerțului între Marea Britanie și Romînia sînt mari. Există posibilități de creștere a comerțului romîno-britanic în domeniul petrolului. Dumneavoastră deveniți o puternică țară industrială. Vă dezvoltați foarte repede și aceasta este un lucru important. Am fi interesați să cumpărăm de la dv. o anumită cantitate de alimente, multe mărfuri industriale finite, unele produse petroliere". Intervenind în discuție sir Leslie Plummer precizează că și cheresteaua, mobila, articolele de artizanat, vinurile și alte produse pot fi exportate pe piața engleză. Oaspetele și-a exprimat regretul că mai există unele greutăți în importarea în Anglia a anumitor produse romînești. Aceasta nu dă posibilitate întreprinderilor engleze să-și lărgească livrările de mărfuri. „După întoarcerea în Anglia, a spus sir Leslie Plummer, noi vom depune eforturi pentru a înlătura restricțiile care există în Anglia pentru importul de produse petroliere romînești".

Vorbind în continuare despre diferite aspecte ale relațiilor economice dintre cele două țări, lordul Boothby și-a exprimat satisfacția pentru faptul că firmele britanice au încheiat contracte importante cu întreprinderi romînești de comerț exterior pentru livrarea de mașini și instalații complexe, cum este de pildă instalația pentru fabricarea polietilenei contractată cu Imperial Chemical Company.

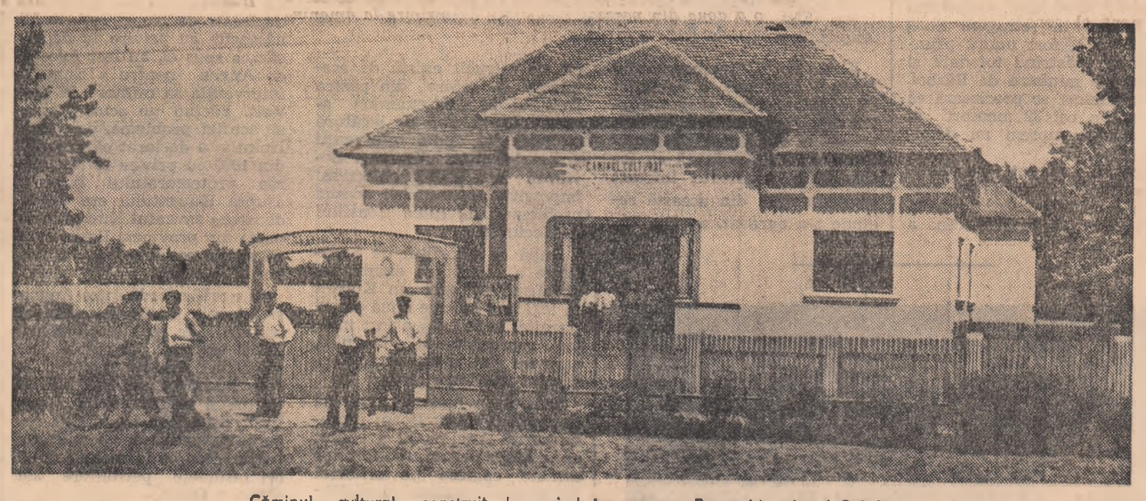

Căminul cultural construit de curînd în comuna Basarabi, raionul Calafat.

Foto : AGERPRES

Poezia, prietena tineretului

De vorbă cu poetul sovietic Maxim Tank

Pe cunoscutul poet bielorus l-am întîlnit la Casa scriitorilor „Mihail Sadoveanu" unde s-a desfășurat zilele acestea o amplă discuție între poeții romîni și sovietici. I-am solicitat cîteva păreri în legătură cu poezia și, foarte binevoitor, ne-a răspuns pe rînd la toate întrebările. Bineînțeles, a început chiar cu discuțiile în cadrul cărora poetul și-a expus o serie de păreri mult mai ample.

Sîntem bucuroși — **ne-a spus Maxim Tank** — că tovarășii noștri, scriitorii romîni, ne-au invitat la această întîlnire deosebit de interesantă, care ne-a ajutat să ne cunoaștem mai îndeaproape și să dezbatem împreună cîteva probleme care ne frămîntă atît pe noi, poeții, cît și cercuri mai largi de cititori care urmăresc poezia și o iubesc. Caracteristic pentru această discuție este faptul că s-a vorbit pe teme foarte importante și concrete : măiestrie, partinitate, contemporaneitate. La aceasta a contribuit în mod considerabil raportul interesant și profund al tovarășului Mihai Beniuc, care nu numai că a abordat aceste probleme, dar a și îndreptat toată discuția pe făgașul ei viu, atractiv.

I-am spus tovarășului Tank un lucru pe care îl bănuia : tineretul nostru, ca și tineretul sovietic este un pasionat iubitor de poezie. L-am întrebat în ce fel vede dînsul problema reflectării în poezie a temelor specifice generației tinere ? Iată răspunsul :

— Noi știm că tineretul iubește poezia. O iubește nu numai pentru că simte în ea frumusețea. Mi se pare că o iubește mai ales pentru că, intrînd în viață, tineretul caută în poezie răspunsul la multe întrebări. Tineretul este nu numai stăpînul viitor al vieții, ci și cel de azi. Și ca orice om care intră în drepturile sale are, cum s-ar zice, multe de rezolvat. El vrea să știe nu numai ceea ce a fost, dar și pe ce drum să meargă, cum să continuie și mai bine opera părinților săi. Poezia trebuie să-l ajute să răspundă bine la aceste întrebări.

Cu tot specificul temelor tinerești, eu n-aș face împărțirea poeziei în „pentru tineri" și „pentru bătrîni". Ci mai degrabă în poezie bună (pentru toate vîrstele) și poezie slabă.

— La ce lucrați ? l-am întrebat.

— La o culegere de versuri care va apare chiar în acest an sub titlul „Pîinea mea de toate zilele". Poeziile sînt inspirate din viața de fiecare zi a constructorilor comunismului.

După ce ne-a împărtășit și alte gînduri despre poezia sovietică, despre poeții bieloruși, tovarășul Maxim Tank ne-a rugat să transmitem aceste cuvinte tineretului nostru, cititorilor ziarului :

— Aș vrea să transmit prin intermediul „Scînteii tineretului" un călduros salut din partea poeților sovietici minunatului tineret romîn care stă pe pozițiile înaintate ale constructorilor socialismului, ale luptei pentru marea cauză a păcii.

Nouă, poeților, ne-a revenit deosebita cinste de a scrie pentru un astfel de tineret și despre un astfel de tineret. Permiteți-mi să vă string, prieteni, mîinile voastre tinere, înnobilate de muncă, și să vă doresc mari succese, mari înfăptuiri în construcție, în învățătură, în viață.

Mulțumindu-i poetului pentru această caldă urare, ne-am permis, în numele cititorilor noștri, să exprimăm prin intermediul lui cele mai vii mulțumiri poeților sovietici, a căror operă minunată a fost întotdeauna aproape de inimile noastre.

I. BRAD

„Pescarii"

Foto : prof. V. ORZA

MAXIM TANK

MÎINILE MAMEI

Le sărutară
Pămîntul cu buzele lui nisipoase
Și spicele ;
Cerul cu-arșița și vîntul, ploaia cu bicele
Le sărutară !

Puțină nu-i pînza
Ce-n nopți fără somn i-a furat prospețimea
Mîinilor sale,
Aceleași mîini care ne-aprinseră -n cale
O, cîte stele !

Negre și-adînci,
Multe-s și brazdele-n palme-ncrustate
Pînă acum !
Parcă-ar fi urmele unui vechi drum
Rămase pe-o coastă.

Atunci
Cînd ne strîngem cu toții
Și mama și-așterne mîinile sale pe masă
Soarele parcă de-odată în jur luminează,
În cîmp și în inimi.

În romînește de
NICULAE STOIAN

Colectiva noastră va fi mereu mai puternică

(Urmare din pag. I-a)

să asigurăm numai adăposturile. Mai e nevoie de îngrijitori de animale pricepuți, oameni cu dragoste de meserie. Deocamdată noi am recomandat să lucreze în sectorul zootehnic numai pe utemista Gheorghița Grigore. Ea a ajuns o îngrijitoare fruntașă. În scurt timp, datorită îngrijirii raționale a animalelor a reușit să obțină de la vacile pe care le are în primire o producție sporită de lapte.

Învățînd din experiența altor organizații de bază U.T.M. din gospodării colective mai vechi, ne-am gîndit să îndrumăm și noi cît mai mulți tineri spre această meserie și să-i recomandăm consiliului de conducere ca să lucreze aici cînd va fi nevoie, cînd se vor dezvolta fermele de animale.

Ne-am propus apoi ca acțiune permanentă a noastră, a tinerilor colectiviști, transportarea îngrășămintelor naturale pe cîmp. Prin aceasta vom contribui la creșterea fertilității solului și la obținerea unor recolte mereu mai mari.

Cea mai importantă sarcină a noastră a organizației de bază U.T.M. este și va fi aceea de a desfășura permanent în mijlocul tinerilor colectiviști o intensă muncă politică în scopul educării lor în spirit colectivist, în spiritul interesului față de continua consolidare a gospodăriei colective.

Raportul tovarășului Gheorghe Gheorghiu-Dej prezentat la Plenara C.C. al P.M.R. este un puternic îndemn pentru noi de a munci mai bine, de a contribui cu toate forțele noastre tinerești la consolidarea economică a gospodăriei agricole colective.

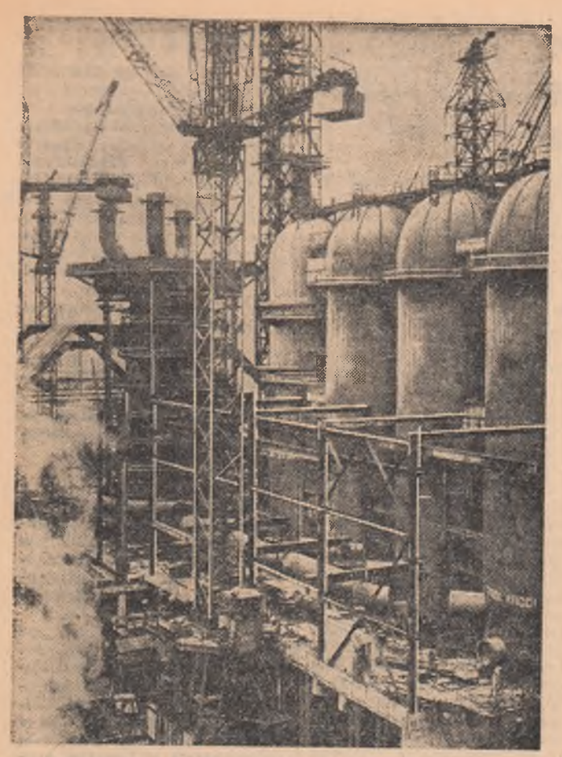

Noi furnale se construiesc la uzina siderurgică „V. I. Lenin" din Krivoi Rog. În foto: furnalele în curs de construcție. Constructorii lor antrenați în întrecerea în cinstea celui de-al XXII-lea Congres al P. C.U.S., și-au luat angajamentul să termine lucrarea înaintea de termenul fixat.

DE PESTE HOTARE

Puternice manifestații patriotice ale populației algeriene

ALGER 3 (Agerpres). — În pofida atmosferei de teroare și presiune pe care ultracolonialiștii o exercită asupra populației algeriene, duminică au avut loc noi manifestații patriotice ale populației algeriene la Blida și Djidjelli.

Din relatările corespondenților de presă reiese că sute de algerieni, purtînd drapelul național al Frontului de Eliberare Națională a Algeriei, au continuat în după-amiaza zilei de 2 iulie manifestațiile împotriva politicii colonialiste de împărțire a Algeriei și împotriva masacrării de către poliție a participanților la demonstrația pașnică de la 1 iulie. Și de data aceasta manifestanții au fost împrăștiați cu brutalitate de armată și jandarmerie. Corespondentul agenției France Presse relata duminică seara că în urma noilor manifestații trupele franceze au ocupat complet orașul Blida iar alte orașe au fost supuse unui regim de stare de asediu. În piețe și la încrucișări de drumuri, notează corespondentul, staționează automobile blindate ale poliției și jandarmeriei.

Întregul oraș Oran a fost cuprins de grevă. Demonstrații spontane izbucneau mereu chiar în prezența trupelor franceze. Cetățenii algerieni se adunau în jurul camioanelor încărcate cu soldați francezi și strigau: „Trăiască Algeria!", „Libertate!".

În orașul Alger au avut loc demonstrații sub lozincile: „Algeria este indivizibilă", „Puterea în Algeria trebuie să revină guvernului provizoriu al Republicii Algeria". Într-una din piețe, un ofițer francez care comanda un detașament de jandarmi, a încercat să smulgă demonstranților drapelul Republicii Algeria. Algerienii neînarmați au făcut zid în jurul steagului lor. Atunci trupele franceze au tras în demonstranți omorînd cinci persoane.

Conferința de la Geneva privind Laosul

GENEVA 3 (Agerpres). — La 3 iulie a avut loc o ședință a conferinței pentru reglementarea problemei laoțiene, care a fost prezidată de G. M. Pușkin (U.R.S.S.).

La ședință a luat cuvîntul Cen I, ministrul Afacerilor Externe al R. P. Chineze.

Cen I a declarat că delegația chineză propune oficial conferinței să încheie discuția generală, să treacă la tratative asupra fondului problemelor legate de obligațiile cu privire la respectarea independenței și neutralității Laosului și să realizeze acorduri internaționale corespunzătoare.

Delegatul Poloniei a sprijinit propunerea prezentată în ședință în legătură cu aceasta de șeful delegației chineze. Delegatului Poloniei i s-a alăturat Ung Van Khiem, ministrul Afacerilor Externe al R. D. Vietnam.

Luînd cuvîntul G. M. Pușkin, locțiitor al ministrului Afacerilor Externe al U.R.S.S. a spus: Înțelegem întrutotul sentimentul de îngrijorare manifestat de reprezentanții Chinei populare în legătură cu desfășurarea conferinței noastre. Această îngrijorare este expresia dorinței comune a țărilor socialiste participante la lucrările conferinței noastre de a pune cît mai repede capăt situației periculoase în Laos și de a instaura, în sfîrșit, pacea în această țară.

Congresul Partidului Popular Revoluționar Mongol

ULAN BATOR 3 (Agerpres) — TASS transmite: La 3 iulie, în sala de ședințe a Casei Guvernului, s-a deschis Congresul al XIV-lea al Partidului Popular Revoluționar Mongol. Congresul a fost deschis de J. Țedenbal, prim-secretar al C.C. al P.P.R.M.

El a comunicat că la lucrările Congresului iau parte 660 delegați cu vot deliberativ și 28 cu vot consultativ.

Țedenbal a salutat cu căldură pe reprezentanții a 16 partide comuniste și muncitorești frățești, care au sosit la congres.

După alegerea organelor congresului s-a aprobat ordinea de zi:

1. — Raportul de activitate al Comitetului Central prezentat Congresului al XIV-lea al P.P.R.M.;

2. — Raportul Comisiei de revizie;

3. — Raportul cu privire la cifrele de control ale celui de-al treilea plan cincinal de dezvoltare a economiei naționale și culturii Republicii Populare Mongole pe anii 1961—1965;

4. — Alegerea organelor de conducere ale partidului.

Apoi J. Țedenbal, prim-secretar al C.C. al P.P.R.M., a prezentat raportul de activitate al C.C.

Raportul de activitate al C. C. al P.P.R.M., prezentat de J. Țedenbal

ULAN BATOR 3 (Agerpres). Al XIV-lea Congres al P.P.R.M. — a declarat J. Țedenbal — își începe lucrările în ajunul marii sărbători naționale a poporului nostru — a 40-a aniversare a revoluției populare, care a eliberat poporul mongol de sub jugul asupririi sociale și naționale și a marcat o cotitură radicală în istoria Mongoliei. Astăzi oamenii muncii din țara noastră privesc cu mîndrie și bucurie legitimă calea străbătută de ei sub conducerea gloriosului partid Popular Revoluționar Mongol, fondat de Suhe-Bator și Cioibalsan.

În inimile oamenilor muncii din R.P. Mongolă, în conștiința membrilor partidului nostru, a declarat raportorul, trăiesc pe veci sentimentele cele mai profunde, cele mai cordiale, sentimente de mulțumire și de fierbinte recunoștință față de glorioasa patrie a lui Lenin și a leninismului, leagănul Revoluției Socialiste din Octombrie — față de marea Uniune Sovietică, față de eroicul popor sovietic, prietenul și fratele nostru încercat și față de avangarda sa călită în lupte, înțeleptul Partid Comunist al Uniunii Sovietice, pentru tot ce au făcut pentru eliberarea poporului mongol de jugul greu al asupririi naționale și sociale, pentru crearea unei vieți noi fericite, pentru tot ceea ce au făcut și fac, pentru înflorirea economiei și culturii R.P. Mongole, pentru ridicarea necontenită a bunăstării poporului.

R. P. Mongolă, a spus J. Țedenbal, a intrat acum într-o nouă perioadă a dezvoltării sale, în perioada desăvîrșirii construcției societății socialiste. Principalul conținut al acestei perioade îl constituie dezvoltarea la maximum și desăvîrșirea procesului de creare a bazei tehnico-materiale a socialismului. Principala verigă în crearea bazei tehnico-materiale a socialismului o constituie industrializarea țării și mecanizarea agriculturii în scopul creșterii producției ei.

Ocupîndu-se de situația internațională și de politica externă a R.P. Mongole, J. Țedenbal a arătat că în perioada dintre al XIII-lea și al XIV-lea Congres al partidului în viața internațională s-au produs modificări substanțiale. Dezvoltarea istorică s-a desfășurat și se desfășoară în direcția întăririi continue a sistemului mondial al socialismului și a slăbirii imperialismului. Socialismul a devenit cea mai mare forță motrice a contemporaneității, care exercită o influență mereu crescîndă asupra evenimentelor mondiale, asupra caracterului și orientării întregului sistem al relațiilor internaționale.

Republica Populară Mongolă, care este parte integrantă, inseparabilă, a sistemului mondial socialist duce o politică externă îndreptată spre întărirea păcii, spre adîncirea prieteniei și unității frățești cu marea Uniune Sovietică, cu Republica Populară Chineză și cu toate țările socialiste surori, spre realizarea consecventă a principiilor coexistenței pașnice a statelor cu sisteme sociale diferite.

În perioada la care se referă raportul, a spus J. Țedenbal, s-a dezvoltat și s-a întărit tradiționala prietenie frățească și strînsa colaborare între R. P. Mongolă și U.R.S.S. Bazîndu-se pe ajutorul frățesc crescînd al Uniunii Sovietice, țara noastră a creat o serie de ramuri noi ale industriei și agriculturii.

Ajutorul economic al Uniunii Sovietice, a subliniat J. Țedenbal, va avea un rol de mare însemnătate și în îndeplinirea cu succes a celui de-al treilea plan cincinal de dezvoltare a economiei naționale a R. P. Mongole.

Permiteți-mi, a spus J. Țedenbal, ca de la tribuna congresului nostru să exprim marelui popor sovietic, Comitetului Central al P.C.U.S. și guvernului U.R.S.S., în frunte cu tovarășul N. S. Hrușciov, mulțumirile noastre cele mai sincere pentru acest ajutor și sprijin frățesc dezinteresat neprețuit.

Partidul nostru și guvernul popular, a declarat în continuare J. Țedenbal, s-au pronunțat și se pronunță pentru slăbirea încordării în relațiile internaționale, pentru dezarmarea generală și totală, pentru interzicerea experiențelor și folosirii armelor nucleare, pentru rezolvarea pașnică a problemelor internaționale. Noi ne pronunțăm cu hotărîre pentru lichidarea definitivă a sistemului colonial, pentru sprijinirea luptei de eliberare națională a popoarelor din țările coloniale și dependente, pentru pace și prietenie între toate popoarele.

Opinia publică din țara noastră participă activ la organizațiile mișcării mondiale pentru apărarea păcii.

Considerăm că a sosit de mult timpul să se pună capăt nedreptății care constă în aceea că de mulți ani, ca urmare a împotrivirii statelor imperialiste, este încălcat în mod grosolan dreptul legitim al statului nostru suveran de a fi membru al Organizației Națiunilor Unite.

Referindu-se la problemele construcției economice și culturale, J. Țedenbal a relevat că în perioada la care se referă raportul în agricultura R. P. Mongole au avut loc schimbări radicale de importanță economică și politică uriașă. Pînă în toamna anului 1959, a spus J. Țedenbal, a fost desăvîrșită cooperativizarea în proporție de 99,3 la sută a gospodăriilor țăranilor. Totodată, a spus raportorul, agricultura noastră, care s-a bazat înainte pe mica producție a gospodăriilor individuale ale țăranilor, a devenit o agricultură socialistă unică, cu un sector de stat format din gospodării de stat și stațiuni de mașini folosite în zootehnie și un sector cooperatist, format din uniuni agricole. A doua realizare importantă în domeniul dezvoltării agriculturii socialiste în perioada la care se referă raportul, a spus J. Țedenbal, este dezvoltarea agriculturii pe baza valorificării pămînturilor înțelenite.

Ocupîndu-se în continuare de problemele industriei și construcțiilor, raportorul a arătat că crearea industriei moderne, face parte din victoriile remarcabile ale poporului mongol.

Noul plan cincinal, a declarat în continuare J. Țedenbal, prevede un mare volum de muncă pentru dezvoltarea industriei mongole. Producția globală a întregii industrii a R. P. Mongole va crește în anii noului cincinal de 2,1 ori cu un ritm de creștere mediu anual al producției de 16 la sută. Înfăptuirea cu succes a programului de construcție a industriei, va constitui un pas important pe calea transformării R. P. Mongole într-o țară industrial-agrară.

Vorbind despre munca organizatorică de partid, J. Țedenbal a subliniat că în perioada la care se referă raportul, rîndurile P.P.R.M. s-au întărit și mai mult, s-a îmbunătățit substanțial compoziția sa socială. Partidul a crescut din punct de vedere ideologic și organizatoric, s-a îmbogățit cu o nouă experiență în conducerea construcției economice și culturale. S-a consolidat și mai mult unitatea și coeziunea partidului în jurul Comitetului său Central.

Referindu-se la unele probleme ale muncii ideologice a partidului, J. Țedenbal a arătat că membrii de partid, cadrele de conducere ale partidului și statului, au sarcina nu numai de a cunoaște teoretic tezele marxism-leninismului, ci, ceea ce este principal, să știe să le folosească ca o armă ascuțită în munca de zi cu zi, să știe să le folosească în practică, să traducă în practica vie tezele teoretice.

Steagul de luptă al revoluției, înălțat cu 40 de ani în urmă de partidul nostru, a spus în încheiere J. Țedenbal, a dus la eliberarea poporului nostru de jugul colonialismului și feudalismului, la lichidarea vechii orînduiri reacționare și la transformări radicale în viața social-economică a țării, la înflorirea economiei și culturii ei, la victorii istorice în construirea socialismului în țara noastră. Steagul învincibil al socialismului duce poporul nostru la noi victorii și mai strălucite.

Delegația de partid și guvernamentală a R. P. Romîne a sosit la Ulan Bator

ULAN BATOR 2 (Agerpres). — La 2 iulie a sosit la Ulan Bator delegația C.C. al P.M.R. și a guvernului R. P. Romîne, condusă de tovarășul Alexandru Drăghici, membru al Biroului Politic al C.C. al P.M.R., vicepreședinte al Consiliului de Miniștri al R. P. Romîne, care va lua parte la cel de-al XIV-lea Congres al Partidului Popular Revoluționar Mongol și la cea de-a 40-a aniversare a revoluției populare mongole.

Pe aeroportul din Ulan Bator, delegația a fost întîmpinată de D. Molomjamț, membru al Biroului Politic al Partidului Popular Revoluționar Mongol, vicepreședinte al Consiliului de Miniștri, L. Țend, membru al Biroului Politic și secretar al C.C. al Partidului Popular Revoluționar Mongol, P. Șagdarsuren, ministrul Afacerilor Externe, general-colonel E. Lhagrasuren, ministrul Apărării, și general-maior Ț. Narsal, ministrul Securității, precum și de numeroși oameni ai muncii.

După intonarea imnurilor de stat ale R. P. Romîne și R. P. Mongole, tovarășul Alexandru Drăghici, împreună cu tovarășul D. Molomjamț, au trecut în revistă garda de onoare.

În cursul după amiezii delegația C.C. al P.M.R. și a guvernului R. P. Romîne, împreună cu alte delegații de peste hotare prezente la Ulan Bator au făcut o vizită prin oraș, oprindu-se pe șantierele noilor blocuri de locuințe, la universitatea „Cioibalsan", la sala sporturilor și în alte locuri.

Încă o schimbare de firmă în Coreea de sud

SEUL 3 (Agerpres). — După cum anunță agenția France Presse, „generalul Tian Do En, președintele „Consiliului suprem al reconstrucției naționale" (junta militară reacționară — n.r.) și prim-ministru al Coreei de sud, a fost arestat la 3 iulie, ora 8 dimineața (ora locală)". „Această arestare — continuă agenția — a fost efectuată din ordinul generalului Pak Cijan Hi, președintele Comitetului permanent al Consiliului suprem.

La zece ore după arestarea sa de către jandarmi, generalul Tian Do En a fost condus, sub o puternică escortă, la reședința guvernului unde, în cadrul unei reuniuni a cabinetului, și-a dat demisia „în aceleași circumstanțe dramatice ca și predecesorul său Tian Men după lovitura de stat din 16 mai".

În aceeași zi, junta militară a dat publicității la Seul un comunicat, în care se arată că funcția de președinte al Consiliului suprem a fost preluată de generalul Pak Cijan Hi, care a rămas totodată și președinte al Comitetului permanent al consiliului. Generalul locotenent în retragere Song Yu Chan a fost numit prim-ministru, păstrînd totodată și postul de ministru de Război. În comunicat se precizează că patru din cei 32 membri ai Consiliului suprem au demisionat.

Această „revoluție de palat" nu constituie decît o nouă etapă a loviturii de stat din 16 mai. „Apariția în avanscenă a omului care a fost chiar de la început conducătorul loviturii de stat din Coreea (Pak Cijan Hi — n.r.) nu a surprins pe observatori", scrie France Presse.

După cum transmite agenția France Presse, planurile juntei prevedeau inițial preluarea puterii de către generalul Pak Cijan Hi cu prilejul proclamării noii legi constituționale, la sfîrșitul lunii mai. „În cele din urmă însă el a preferat să aștepte normalizarea relațiilor cu Washingtonul și sosirea noului ambasador american pentru a evita să ofere lumii spectacolul unei noi convulsiuni".

Mișcarea patriotică din Vietnamul de Sud este crunt reprimată de către imperialiștii americani și agenții lor sud-vietnamezi. În foto: o companie de infanterie marină a lui Ngo Dinh Diem în cursul unei acțiuni de reprimare a mișcării patriotice din regiunea Ca-Mau.

Situația din Kuweit în dezbaterea Consiliului de Securitate

NEW YORK 3 (Agerpres). — La 2 iulie a avut loc o ședință a Consiliului de Securitate în problema Kuweitului. Consiliul a primit două întîmpinări: una din partea Angliei — cu privire la amenințarea independenței teritoriale a Kuweitului de către Irak și o a doua din partea Irakului — cu privire la amenințarea armată a independenței și securității Irakului de către Anglia.

V. A. Zorin, reprezentantul Uniunii Sovietice, a subliniat că răstălmăcirea evenimentelor din Orientul Apropiat, cuprinsă în întîmpinarea engleză, este în discordanță cu informațiile existente. Întrucît însă situația din această regiune s-a agravat, a spus Zorin, și întrucît există de asemenea o cerere din partea Irakului de a se examina această problemă în legătură cu pericolul unei intervenții armate engleze, Uniunea Sovietică nu ridică obiecțiuni împotriva examinării acestei probleme de către Consiliul de Securitate.

După ce Consiliul de Securitate a hotărît să examineze problema situației din Kuweit în legătură cu cele două cereri primite, la ședință a fost invitat reprezentantul Irakului, care nu este membru al Consiliului de Securitate.

Primul a luat cuvîntul la dezbateri Patrick Dean, reprezentantul Angliei. El a căutat să justifice debarcarea forțelor armate engleze pe teritoriul Kuweitului, pretinzînd că Kuweitul ar fi „amenințat" de către Irak.

Omar Lutfi, delegatul R.A.U., a exprimat îngrijorarea guvernului său față de evoluția evenimentelor în jurul Kuweitului. El a declarat că guvernul R.A.U. „a aflat cu părere de rău despre divergențele dintre cele două țări arabe" și speră că aceste divergențe vor fi aplanate pe cale pașnică „corespunzător cu principiile și tradițiile popoarelor arabe". Lutfi a spus că R.A.U. este neliniștită de informațiile cu privire la concentrarea de trupe în Irak, precum și de acțiunile flotei maritime militare engleze.

Pachachi, reprezentantul Irakului, a declarat că țara sa nu a întreprins nici un fel de deplasări de trupe. Informații născocite cu privire la deplasări, a spus el, au fost folosite de Anglia pentru a camufla intervenția sa militară în Kuweit. Făcînd un scurt istoric al acestei probleme, delegatul Irakului a declarat că tratatul din 1899 cu privire la instituirea protectoratului britanic asupra Kuweitului era ilegal, deoarece emiratul Kuweit face parte din provincia Basra care pe atunci era înglobată în Imperiul Otoman.

Și noul „acord" între Anglia și Kuweit urmărește aceleași scopuri ale menținerii dominației engleze. Acțiunile Angliei în această regiune, a spus Pachachi, pot fi explicate printr-un singur cuvînt: „petrol". Kuweitul dispune de rezerve de petrol de 60 miliarde barile, ceea ce întrece de două ori resursele petrolifere ale Statelor Unite.

Irakul, a declarat Pachachi, va folosi numai mijloace pașnice pentru a soluționa disputa cu privire la Kuweit.

Rezervîndu-și dreptul de a vorbi mai amănunțit pe viitor, reprezentantul Irakului și-a exprimat speranța că Consiliul de Securitate va lua o hotărîre prin care Anglia să fie obligată să-și retragă trupele din regiunea Kuweitului.

Cu aceasta Consiliul de Securitate și-a întrerupt lucrările. Următoarea ședință va avea loc la 5 iulie.

din viața și lupta tineretului lumii

Pretutindeni — puternic interes față de Forum

Pînă la deschiderea Forumului Mondial al Tineretului au mai rămas puține zile. Începînd cu 25 iulie reprezentanți din 90 de țări vor lua parte la discuțiile care se vor desfășura în cadrul Forumului.

Secretariatul permanent al Forumului a comunicat că peste 300 de organizații de tineret își vor trimite reprezentanți la forum.

Forumul Mondial al Tineretului, inițiat de către organizațiile sovietice de tineret, își propune confruntarea profundă și serioasă a diferitelor opinii.

După cum s-a subliniat la secretariatul permanent, forumul a fost convocat cu scopul de a oferi conducătorilor organizațiilor de tineret posibilitatea de a face schimb de păreri în cele mai actuale probleme ale epocii. Printre aceste probleme figurează colaborarea și coexistența pașnică, lupta împotriva colonialismului, dezarmarea etc.

Pe marginea principalelor teme formulate în cinci rapoarte vor lua cuvîntul reprezentanți ai unor puncte de vedere diferite. Fiecare din cel 700 de participanți la forum va putea participa la lucrările comisiilor și subcomisiilor pentru discutarea problemelor tineretului. Discuțiile în problemele care nu figurează în programul oficial se vor desfășura la clubul forumului care va funcționa la Casa prieteniei cu popoarele din alte țări.

Forumul mondial al tineretului s-a bucurat de aprobare largă în întreaga lume. Ideea convocării forumului a fost sprijinită de numeroase organizații internaționale, inclusiv UNESCO, precum și de o serie de cunoscuți fruntași ai vieții publice din diferite țări.

Pentru participanții la Forum

Pentru Forumul Mondial al Tineretului care va avea loc în curînd la Moscova, comsomoliștii Complexului de chihlimbar din Kaliningrad au început să confecționeze suvenirurl din „piatra soarelui".

Cea mai mare fabrică de chihlimbar din lume se găsește pe malul Mării Baltice. Obiectele din chihlimbar — rășină pietrificată a unor copaci din vechime — sînt foarte căutate în străinătate.

Comsomoliștii Complexului din Kaliningrad pregătesc pentru participanții la Forum miniaturi din chihlimbar ale rachetei „Vostok", în care a zburat în Cosmos Iuri Gagarin.

Un an de rodnică învățătură

La Universitatea prieteniei popoarelor „Patrice Lumumba" s-a încheiat primul an de învățămînt. La 1 iulie, în sălile de cursuri ale acestei instituții internaționale de învățămînt superior, studenții și-au dat ultimele examene.

Referindu-se la bilanțul anului de învățămînt, P. Erzin, prorectorul Universității, a declarat corespondentului agenției TASS:

Deși am avut multe greutăți, sîntem mulțumiți de rezultatele obținute. Au dat examene circa 600 de studenți din 64 de țări ale lumii. Aproximativ 80 la sută au obținut calificativele bine și foarte bine.

În prezent, universitatea noastră, a subliniat P. Erzin, se pregătește pentru primirea de noi studenți. În viitorul an de învățămînt la universitate vor studia încă 700 de tineri și tinere din multe țări ale Asiei, Africii și Americii Latine.

Dificultățile vieții de profesor în Anglia...

Anglia se află în fața amenințării grevei a 25.000 de profesori. Au trecut ani de cînd sindicatul profesorilor poartă tratative cu reprezentanții guvernului în problema măririi salariilor corpului didactic. Ultimele propuneri ale guvernului făcute luna trecută au fost respinse de profesori ca inacceptabile. „Cum trăiește un tînăr profesor englez?" — și-a pus întrebarea un redactor al ziarului burghez „DAILY HERALD". Și iată situația pe care a găsit-o:

„Peter Jeffrey, în vîrstă de 24 de ani, este un profesor tînăr tipic. Este căsătorit, locuiește într-un apartament mic din South Woodford, Essex, împreună cu soția lui Beryl și copilul lor de trei luni. Ambiția lui este să învețe. El ar vrea să aibă mobila lui proprie, mai multe cărți de specialitate. Dar nu le poate obține. Astfel, la fel ca miile de colegi ai lui care amenință cu greva, Peter Jeffrey vrea un salariu mai bun. Profesorii consideră că merită aceasta pentru importanța muncii lor.

Odată ce și-a terminat studiile Peter a venit la școala elementară Harry Gosling din Stepney, Londra, unde instruiește 28 de copii la matematică, engleză, geografie, istorie, științe naturale, lucru manual și religie.

Orele sale oficiale de școală sînt de la 9,15 dimineața la 16,45 după amiază. Jeffrey rămîne după aceea să noteze în cataloage, aranjează tezele și admonestează pe elevii neascultători. Rar se întîmplă să părăsească școala înainte de ora 17,30 după amiază. Cînd ajunge acasă este foarte obosit. Singurele lui „bunuri" sînt un magnetofon și un picup, ambele primite în dar. Nu își poate permite să-și cumpere măcar un disc.

Soția lui Jeffrey, Beryl își cumpără o rochie nouă numai cînd ultima este complet uzată. Nu și-a putut cumpăra un taior nici măcar atunci cînd s-a căsătorit. Familia Jeffrey nici nu este întrebată cum poate să-și ducă gospodăria deoarece nu ar putea răspunde.

Acum a venit vacanța, dar Jeffrey nu poate pleca cu familia să se odihnească. El caută de lucru. A fost un timp funcționar, apoi muncitor la uzina de gaz, instalator, zugrav, a muncit la culegerea mazărei și a cărat cartofi. Altfel, problemele materiale ale lui Peter Jeffrey nu pot fi rezolvate".

Pe scurt

MOSCOVA 3 (Agerpres). — La 3 iulie, președintele Consiliului de Miniștri al U.R.S.S., Nikita Hrușciov, l-a primit pe primul-ministru al R. D. Vietnam, Fam Van Dong, care se află într-o vizită oficială în U.R.S.S. Între N. S. Hrușciov și Fam Van Dong a avut loc o convorbire amicală, cordială.

HANOI. — Agenția Vietnameză de Informații anunță că la 2 iulie, unități de pază a litoralului din armata populară vietnameză au doborît în provincia Nin-Bin un avion aparținînd forțelor aeriene militare sud-vietnameze, care a violat spațiul aerian al R. D. Vietnam. Avionul a fost doborît la aproximativ 400 km nord de linia de demarcație care trece de-a lungul paralelei 17.

NEW YORK. — După cum anunță agențiile de presă, la 3 iulie președintele Kennedy a cerut Tribunalului federal din New York să emită un ordin cu privire la aplicarea imediată a legii antisindicale Taft-Hartley împotriva grevei celor 85.000 de marinari americani care-și cer drepturile. Hotărîrea a fost luată după ce președintele a conferit cu ministrul Muncii, Goldberg, care i-a prezentat odată cu raportul Comisiei speciale de anchetă asupra litigiului, recomandarea sa personală de a aplica legea antimuncitorească.

Dl. Reston este îngrijorat...

Sub titlul „În imperiul ideilor" cunoscutul ziarist american Reston și-a reunit și publicat o seamă de „notații" cu privire la lupta dintre ideologia comunistă și cea burgheză în zilele noastre.

Cine este autorul? Un dușman neîmpăcat al socialismului. Reston nu poate fi categorisit printre globe-trotterii și ziariștii americani obișnuiți. El este unul din principalii experți pentru politica externă ai celui mai influent ziar burghez american, „New York Times".

Reston remarcă cu durere în suflet că „ideologia comunistă are o uriașă forță dinamică" și el adaugă consternat: „În imperiul spiritual al ideilor inițiativa rămîne în covîrșitoare măsură de partea comunismului ultramaterialist".

Lucru cu totul de neînțeles pentru un burghez! După cum se știe, comunismul postulează prioritatea materiei față de spirit; burghezia propovăduiește prioritatea spiritului. Or, iată că în domeniul spiritual, în concretul „imperiu al ideilor" prioritatea o dețin comuniștii.

„Deși cheltuim milioane de dolari cu propaganda — subliniază Reston — nu avem succes. Și aceasta nu din lipsă de inventivitate tehnică. ...Criticile pe care le auzim țintesc ideile și nicidecum modalitățile de răspîndire a acestora. Un diplomat american din Europa răsăriteană mi se plîngea: „Propaganda noastră e cu totul ineficace. Mai toate afirmațiile noastre nu au nici o legătură cu realitatea".

Un francez pro-american mi-a spus: „De cele mai multe ori afirmațiile propagandei noastre sînt de-a dreptul stupide".

Autorul citează și următoarea remarcă făcută în cercurile diriguitoare de la Londra: „Oare sîntem pregătiți pentru această rivalitate spirituală *(cu ideile lumii socialiste n-n.)*? Oare sîntem siguri de fundamentul pe care sînt clădite viața noastră și credința noastră? Credința în ideile comunismului insuflă oamenilor din lumea socialistă o forță uriașă, supraomenească".

Lucrul acesta îl îngrozește pe Reston. Dar ce forță poate opune capitalismul „forței supraomenești" a socialismului? Trebuie să spunem că niciuna. Reston recunoaște că ideile capitalismului nu au trecere, că „forța morală a S.U.A. se află la cel mai scăzut nivel", că milioanele de oameni nu pot ierta Statelor Unite „rigiditatea, agresivitatea și atitudinea colonialistă față de celelalte popoare". Va fi vai și amar de capitalismul american, dacă lucrurile vor continua să meargă așa — subliniază Reston: „Ca și înainte — scrie el — ne strică mult lăudăroșenia războinică, rasismul, intoleranța față de alte popoare și de ideile lor. Dacă aceste tendințe vor persista, riscăm o izolare totală".

„Izolarea totală" — această perspectivă e întrezărită de unul din cei mai consacrați ziariști burghezi ai New Yorkului!

Despre ce e vorba în definitiv? Cum se poate explica la urma urmei crahul rușinos al ideologiei „modului de viață american"? Cum se poate explica de asemenea forța dinamică a ideologiei socialiste, credința nestrămutată a atîtor zeci și sute de milioane de oameni din Răsărit și Apus în ideile comunismului?

De fapt, Reston nu răspunde la aceste întrebări — fie pentru că nu vrea, fie pentru că nu poate sau mai curînd din amîndouă motivele. Dar pentru cel ce obișnuiește să gîndească, răspunsul este limpede și fără concluziile ziaristului american, care furnizează de altfel singur, fără să vrea, materialul necesar.

Explicația este că socialismul înfăptuiește aspirațiile cele mai scumpe ale omenirii către o orînduire socială fără exploatarea omului de către om și către un progres nelimitat, de socialism sînt legate răsunătoare succese ale economiei, științei și tehnicii, în timp ce capitalismul încearcă să tragă omenirea înapoi, să mențină nedreptatea socială, asuprirea și barbaria „modernă".

În zilele noastre oamenii văd și un alt lucru extrem de important nu numai pentru generațiile viitoare, ci și pentru cea actuală. Cum se răsfrîng ideile socialismului și ideile capitalismului asupra politicii internaționale? E limpede: statele socialiste se orientează spre pace, spre coexistență pașnică și colaborare între toate țările, în timp ce conducătorii sistemului capitalist se orientează spre o politică „în pragul războiului", punînd pacea lumii în primejdie.

Aceasta e o problemă vitală. Iată de ce astăzi ideile socialismului au pus stăpînire pe mințile a sute și sute de milioane de oameni. Ce poate opune capitalismul ideii coexistenței pașnice? Ideea războiului atomic? Dar o asemenea „idee" nu poate fi cîtuși de puțin atrăgătoare pentru omenire.

Tocmai în aceasta constă unul din aspectele catastrofei ideologice a imperialismului contemporan.

Și Reston o simte..

EM. RUCĂR

REDACȚIA și ADMINISTRAȚIA: București, Piața „Scînteii", Tel. 17.60.10, Tiparul: Combinatul Poli grafic „Casa Scînteii". STAS 3452 52.