Biblioteca Centrală Regională Hunedoara-Deva

Proletari din toate țările, uniți-vă!

# Scînteia tineretului

Organ Central al Uniunii Tineretului Muncitor

Anul XVII, seria II nr. 3780 | 4 PAGINI - 20 BANI | Marți 11 iulie 1961

# Aurul holdelor—în hambare

## O inițiativă valoroasă

*Pe tarlaua „Drumul țarului" colectiviștii din Brînceni, raionul Alexandria, au cîteva sute de hectare de grîu. Adică au avut. Acum, grîul e în stoguri, la arie. Cum a ajuns grîul acolo încă din primele zile?*

*Tinerii tractoriști din brigada I-a de la S.M.T. Brînceni, care lucrează la G.A.C. „Unirea", se pregătiseră din timp pentru seceriș. Aveau combinele — patru la număr — aici, la marginea tarlalei. Așteptau doar semnalul de începere a recoltatului. Grîul se apropia de pîrgă. Colectiviștii rezervaseră pentru recoltat cu combinele 400 de hectare. În rest, au intrat ei cu secerătorile-legători și în două zile au strîns recolta de pe 150 de hectare. Tractoriștii așteptau nerăbdători să poată intra în lanurile rezervate lor. Nu se puteau însă împăca cu ideea că ei stau și așteaptă în timp ce colectiviștii lucrează din plin. Și cum ei s-au dovedit adesea întreprinzători, au discutat împreună, au plănuit ce și cum să facă.*

*Tînărul Ghinea Ion, cel mai bun tractorist din brigadă, (și-a realizat planul pe campania de primăvară în proporție de 230 la sută) a venit cu ideea:*

*— Să începem arăturile în miriște.*

*— Să ne învîrtim pe lîngă clăi? a întrebat Mateescu.*

*— Putem face și așa. Dar mai bine ar fi să brăzdăm tot terenul de pe care s-a secerat grîul! — și-a întărit el propunerea.*

*— Da, dar cum? a întrebat Dumitrescu. Ce facem cu snopii, cu clăile?*

*— Ce facem, ce facem? Îl căutăm pe nea Bratu, președintele, și vorbim cu el.*

*Și n-a plecat numai unul să-l caute pe președinte, au plecat toți.*

*Pe tovarășul Bratu Ion, l-au găsit pe cîmp. Președintele se afla la brigada în care lucrează și Florea B. Petrică, secretarul organizației U.T.M. din gospodărie.*

*Le-au spus acestora ce gînd au ei, tractoriștii. A vorbit tot Ghinea:*

*— Vrem neapărat să-ncepem arăturile, că acuma-i timpul potrivit; nu ne putem îngădui să pierdem vremea. Pentru asta însă, ar trebui strînși rapid snopii.*

*— O să fie cam greu — i-a răspuns președintele. — Nimeni nu stă. Toată lumea lucrează. Doar se vede. Arați și voi printre clăi.*

*Ghinea a încercat să-i dea o idee. În clipa aceea însă, a început să vorbească Florea B. Petrică. Cînd Ghinea a văzut că acesta le sprijină inițiativa, l-a lăsat să vorbească.*

*— Eu cred că putem să facem treaba asta. Organizația U.T.M. va mobiliza toți băieții din colectivă pentru la noapte; punem atelajele și transportăm tot grîul la arie.*

*Președintele a găsit bună inițiativa:*

*— De ce numai tinerii? Și ceilalți pot să dea o mînă de ajutor.*

*— Vă ajutăm și noi, au sărit cu vorba, bucuroși, tractoriștii.*

*Președintele a plecat într-o parte, secretarul organizației U.T.M. într-alta. Au stat de vorbă cu oamenii chiar acolo pe brazdă. Cine se-nscrie? întreba Florea B. Petrică cu glas tare.*

*A fost destul ca cei doi să dea o raită pe cîmp și s-au înscris pentru căratul grîului în timpul nopții mai mulți oameni decît era nevoie. Spre seară, pe cînd umbrele amurgului puneau stăpînire peste cîmpuri, 50 de atelaje sosiseră din sat la datorie. Tineri și vîrstnici, s-au organizat în echipe, pe atelaje. Pe lîngă fiecare căruță erau cîte 3—4 tineri. Între aceștia erau și tractoriștii. Pînă dimineața au cărat tot grîul secerat de pe cele 150 de hectare. Așa după cum au promis tinerii, cînd zorii își arătaseră geana, tractoarele răsturnaseră primele brazde. Mirosul de grîne coapte, s-a amestecat cu cel de pămînt reavăn.*

**VASILE CĂBULEA**

## Au terminat recoltatul grîului

Colectiviștii din raioanele Călărași, T. Măgurele și Zimnicea din regiunea București au terminat recoltatul grîului. La obținerea acestui succes au contribuit în mare parte mecanizatorii de la S.M.T. Ciulnița, Roșeți, Cuza Vodă, Ciocănești, Ulmuleț și altele care au dat un larg sprijin colectiviștilor din aceste raioane.

Ultimele suprafețe însămînțate cu grîu le recoltează și colectiviștii din raioanele Alexandria și Urziceni. Pînă acum în gospodăriile agricole colective din regiunea București grîul a fost secerat de pe 90 la sută din suprafața cultivată. Un sfert din recoltă a fost deja treierată.

Paralel cu strîngerea recoltei colectiviștii din regiune, sprijiniți de mecanizatorii din S.M.T., au arat peste 60.000 hectare și au însămînțat plante furajere pe terenuri dezmiriștite pe 50.000 hectare.

(Agerpres)

Colectiviștii din Costinești, regiunea Dobrogea, recoltează din plin grîul. Primele boabe ale noii recolte de grîu au și fost puse în sacii care vor lua drumul hambarelor gospodăriei.

Foto: AGERPRES

## Grîul stă în clăi, iar batoza așteaptă pe arie

În ultima săptămînă la gospodăria agricolă colectivă din comuna Gherghița, raionul Ploiești, au fost intensificate lucrările de recoltare a păioaselor. Dat fiind că pe unele suprafețe cu grîu, n-au putut intra combinele din cauza umidității paielor, conducerea gospodăriei a luat măsura ca recolta de pe aceste tarlale să fie strînsă manual. Aceasta a făcut ca recoltatul grîului de pe cele 177 de hectare să se apropie de sfîrșit. Lucrările sînt însă mult întîrziate în ceea ce privește treieratul. Pînă în prezent nu s-a treierat decît orzul de pe 5 hectare. Grîul de pe 35 hectare recoltat manual, se află în cîmp, în clăi.

O contribuție importantă la efectuarea la timp a acestei lucrări o putea aduce și organizația de bază U.T.M. Puteau fi organizate echipe sezoniere de tineret, așa cum au procedat organizațiile de bază U.T.M. din Poenari-Apostoli, Ungureni și din alte gospodării colective, care să ajute la transportul snopilor la arie, la alimentarea batozei, la căratul paielor și al sacilor.

Este bine ca o asemenea măsură să fie luată fără întîrziere, pentru ca aportul tinerilor la urgentarea treierișului să fie cît mai mare. Și nu numai aici, ci și în alte gospodării colective din raionul Ploiești, pentru că în întregul raion decalajul dintre seceriș și treieriș este mare; pînă la data de 9 iulie numai 6,83 la sută din păioasele recoltate erau treierate.

**B. NICOLAE**

## Pentru construcțiile colectivei

*Gospodăria colectivă „Lupeni" din comuna Ion Roată, regiunea București, are multe sectoare de producție. Planul de dezvoltare a acestora impune însă și ridicarea unui număr însemnat de construcții. Colectiviștii își propuseseră să confecționeze cărămidă. Au pămînt argilos bun, apă în apropiere, buturugi pentru foc. Lipseau însă meșterii cărămidari.*

*Tinerii au venit atunci cu o propunere:*

*— Noi am deprins destul de bine meșteșugul. Lucrăm noi cărămida.*

*Consiliul de conducere al gospodăriei a fost de acord cu această propunere.*

*Acum din echipa cărămidarilor fac parte peste 16 tineri. Ei au confecționat de la 1 aprilie și pînă acum peste 200.000 de cărămizi.*

**N. BARBU**

## TELEGRAMĂ

*Tovarășului*
*JUMJAAGHIIN ȚEDENBAL*
*prim-secretar al C.C.*
*al Partidului Popular Revoluționar Mongol și*
*Președintele Consiliului de Miniștri*
*al Republicii Populare Mongole*

*Tovarășului*
*JAMSARANGHIIN SAMBU*
*președintele Prezidiului Marelui Hural Popular*
*al Republicii Populare Mongole*

ULAN BATOR

**Cu prilejul celei de-a 40-a aniversări a victoriei Revoluției Populare Mongole, vă trimitem dumneavoastră, Comitetului Central al Partidului Popular Revoluționar Mongol, Prezidiului Marelui Hural Popular, guvernului și întregului popor mongol, un călduros salut și cele mai sincere felicitări din partea Comitetului Central al Partidului Muncitoresc Romîn, Consiliului de Stat, guvernului și poporului romîn.**

**Evenimentul pe care-l sărbătoriți astăzi a deschis o eră nouă în istoria patriei dumneavoastră. Cucerindu-și prin luptă dîrză independența de stat și dreptul de a fi stăpîn în propria sa țară, poporul mongol, sub conducerea Partidului său Popular Revoluționar, cu sprijinul neprecupețit al Uniunii Sovietice, a pornit cu hotărîre pe drumul făuririi unei vieți noi, libere. Participăm din toată inima la marea dumneavoastră sărbătoare și ne bucurăm sincer de succesele pe care oamenii muncii din Republica Populară Mongolă le-au obținut în opera de construcție socialistă în patria lor.**

**În deceniile care au urmat victoriei revoluției populare, Mongolia a devenit un factor de progres în viața internațională, un luptător activ pentru promovarea coexistenței pașnice și a colaborării între popoare. Poporul romîn își exprimă prețuirea pentru contribuția pe care Republica Populară Mongolă o aduce la cauza apărării păcii.**

**Ne exprimăm convingerea că prietenia dintre popoarele noastre și colaborarea frățească dintre țările noastre se vor adînci an de an, în folosul popoarelor romîn și mongol, în interesul întăririi continue a marii unități a lagărului socialist.**

**Urăm din toată inima poporului mongol tot mai mari succese în opera de construire a socialismului și în lupta pentru apărarea păcii.**

**GHEORGHE GHEORGHIU-DEJ**
**Prim-secretar al C.C. al Partidului Muncitoresc Romîn și președinte al Consiliului de Stat al R.P.R.**

**ION GHEORGHE MAURER**
**Președintele Consiliului de Miniștri al Republicii Populare Romîne**

### Angajamentul colectiv al promoției 1961:

# Acolo unde patria ne cheamă!

Sala Palatului R.P.R., podoabă a Capitalei noastre, a găzduit însuflețita adunare a absolvenților din anul acesta ai facultăților din București. Cu mult înainte de începerea adunării festive, în piața Palatului, în foaierurile sălii domnea o atmosferă de entuziasm tineresc creată de sute și sute de tineri care trăiau momentul sărbătoresc al absolvirii cursurilor superioare. După patru, sau cinci ani de facultate, tinerii care acum sînt proaspeți deținători ai diplomelor de ingineri, agronomi, medici, profesori, economiști, s-au întrunit cu emoție și bucurie la această ultimă adunare studențească, dornici să exprime încă o dată sentimentele lor fierbinți de recunoștință față de partid pentru grija cu care au fost înconjurați în toți anii de studiu, pentru condițiile ce le-au fost create spre a-și însuși știința înaintată.

Era un moment deosebit în viața lor: ziua absolvirii facultății. Tineri educați de partid, aproape toți membri ai Uniunii Tineretului Muncitor, care și-au format un profil moral înaintat, sînt conștienți de răspunderile ce le revin din clipa în care pășesc în producție în cadrul colectivelor de oameni ai muncii. Cu toții se întruneau acum, pentru a da glas simțămintelor înalte, patriotice, care-i însuflețesc, dorința nestrămutată de a pune cunoștințele, priceperea, talentul și puterea lor de muncă în slujba patriei, a desăvîrșirii construcției socialiste.

În această însuflețită atmosferă s-a deschis adunarea festivă a absolvenților promoției 1961 din centrul universitar București. Sala Palatului freamătă de glasurile a aproape trei mii de tineri și tinere, care scandează minute în șir în cinstea părintelui și educatorului iubit al tineretului nostru — Partidul Muncitoresc Romîn.

Se dă cuvîntul tovarășului Ștefan Bălan, adjunct al ministrului Învățămîntului și Culturii care felicită călduros pe absolvenți. Vorbitorul subliniază marile realizări în domeniul învățămîntului nostru superior, condițiile optime în care se pregătesc cadrele de specialiști pentru economia și cultura țării. Pînă în anul 1965 din facultățile noastre vor ieși, așa cum prevăd Directivele Congresului al III-lea al P.M.R., 54.000 absolvenți cu înaltă calificare. Studenții vor beneficia în anii ce vin de condiții de studiu și trai tot mai bune. În București se construiesc acum noi cămine pentru 4.000 de studenți, iar în celelalte centre universitare, cămine pentru 12.000 de studenți.

**În încheiere vorbitorul dă citire listei absolvenților premiați de Ministerul Învățămîntului și Culturii pentru merite deosebite în învățătură. Aplauze frenetice cinstesc pe cei care au primit diploma de merit, pe cei care au promovat examenul de stat cu nota 10 sau cu note apropiate de 10. O listă lungă, cu nume ale celor mai buni dintre cei buni.**

## ENTUZIASTA ADUNARE A ABSOLVENȚILOR FACULTĂȚILOR BUCUREȘTENE

Ia cuvîntul tovarășul Traian Dudaș, secretar al Comitetului orășenesc al P.M.R. și secretar al comitetului de partid al Centrului universitar București. Adresîndu-se în cuvinte calde, celor peste 3500 de absolvenți din anul acesta ai facultăților din Capitală, vorbitorul a arătat că ei intră azi într-o școală nouă, școala vieții, a fabricilor și unităților agricole socialiste, unde trebuie să muncească și să învețe cu sîrguință. Ei au datoria de cinste să se încadreze în efortul general al poporului nostru pentru înfăptuirea hotărîrilor Congresului al III-lea al partidului, să urmeze fidel pilda de muncă a eroicei clase muncitoare, să răspundă prin fapte încrederii și năzuințelor pe care partidul, poporul și le-au pus în ei. Din rîndurile participanților la adunare, se aude deodată vocea puternică a unui tînăr: „Mulțumim din inimă partidului iubit pentru grija ce ne-o poartă". Și miile de tineri, ca un cor omogen ovaționează pentru partid. Minunată, înălțătoare manifestare a dragostei tineretului nostru față de părintele și îndrumătorul iubit, partidul, față de Comitetul său Central în frunte cu tovarășul Gheorghe Gheorghiu-Dej.

Era deajuns să privești sala, să asculți ovațiile care nu mai conteneau, pentru a înțelege ce simțăminte umplu inimile acestor tineri, hotărîrea lor de a merge oriunde patria îi cheamă și este mai multă nevoie de ei.

Această hotărîre a exprimat-o, în cuvinte avîntate, de la tribună Maria Stănescu, absolventă a Facultății de geologie-geografie. Fiică de țăran colectivist, căruia statul nostru i-a creat posibilitatea să-și facă studiile superioare, să-și însușească profesia aleasă, Maria Stănescu știe ce îndatoriri are acum, la absolvire, în ce fel trebuie să răspundă sarcinilor ce-i revin în noul domeniu de muncă în care pășește. „Profesia de pedagog pe care mi-am ales-o îmi este dragă, mă pasionează. Voi merge acolo unde voi fi repartizată. Sînt hotărîtă să muncesc cu abnegație pentru educarea copiilor, constructorii de mîine ai comunismului în patria noastră". Cuvintele ei au greutatea unui angajament colectiv al promoției 1961. Colegii ei din toate celelalte facultăți bucureștene aplaudă; aplauze care au semnificația unei repetări personale a cuvintelor rostite la tribună, a unei totale aderiuni.

Cuvintele Mariei Stănescu

**IGOR ȘERBU**

*(Continuare în pag. a 2-a)*

Constantin Bîrzan, șef de partidă și Ilie Grămadă montor de la Întreprinderea „Ascensorul" din Capitală sînt mulțumiți de funcționarea unuia dintre panourile de comandă.

Foto: AGERPRES

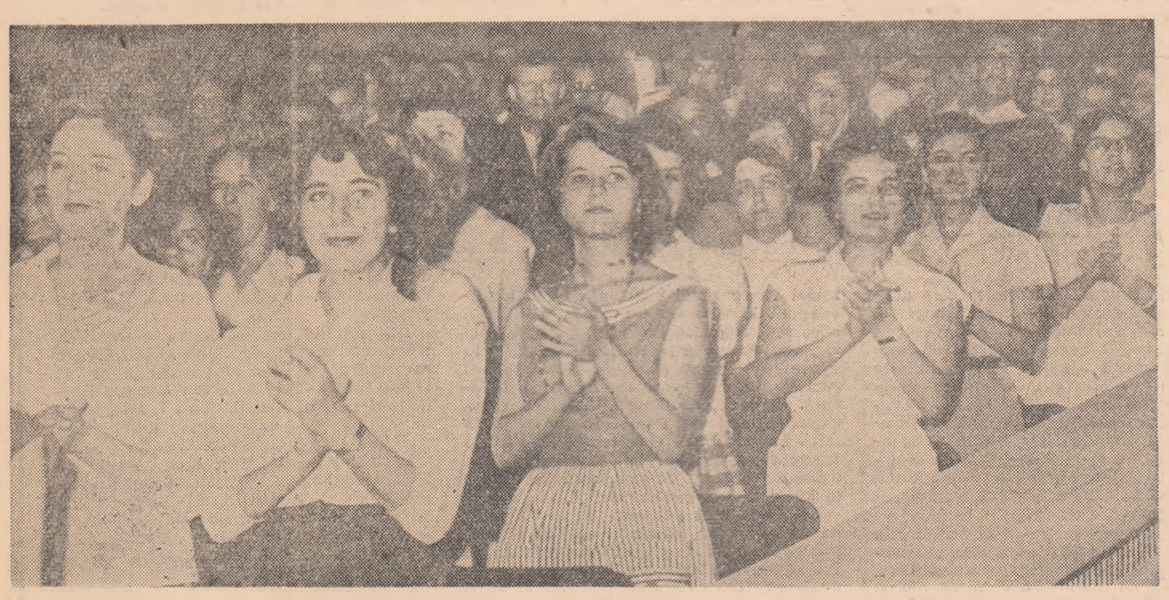

Aspect de la adunarea din Sala Palatului R.P.R.

Foto: V. CONSTANTINESCU

# Lecturi bogate, învățăminte prețioase

**de Marcel Breslașu**

*Nu de mult am avut prilejul să istorisesc despre simțămintele mele în contact cu tinerii de la „Grivița Roșie" în perioada de vîrf a examenelor de sfîrșit de an. Și de această dată, aici la Întreprinderea electro-centrale-Grozăvești avem de-a face tot cu un soi de examen, un examen sui-generis, așa cum poți întîlni numai în socialism: este vorba de discuția finală la concursul „Iubiți cartea", acela care a stîrnit în rîndurile tineretului nostru muncitor o adevărată mișcare de masă. Dacă vreun cărturar din Occident, om de bună credință, ar spune că nu are la îndemînă decît o oră pentru a-și da seama de felul cum se desfășoară revoluția culturală într-o țară de democrație populară, i-am putea răspunde: „Intră cu noi în această mică sală, ascultă întrebările și răspunsurile și vei înțelege o sumă întreagă de lucruri printre care: ce reprezintă intelectualul de tip nou, cum se șterge treptat deosebirea dintre munca manuală și cea intelectuală, cum se făurește multiplu și organic conștiința unui constructor al socialismului".*

*Nu am putut asculta decît un număr destul de mic dintre cei care își dovedeau pregătirea în vederea obținerii mult rîvnitei insigne „Prieten al cărții". A fost însă îndestulător pentru a realiza imaginea îmbucurătoare a nivelului de pregătire, a însușirii și adîncirii materialului propus în bibliografia concursului.*

*Fusesem o clipă bîntuit de temerea că tonul va fi unul livresc, cu formule de-a gata împrumutate din textele citite. Dar, departe de aceasta, fenomenul izbitor pe care-l semnalezi este stăpînirea unui limbaj individualizat, în care se cristalizează gîndirea acestor tineri din fabrică, vocabularul diferențiat, stringent propriu, întru nimic diletant, pe care-l folosesc tinerii participanți la concurs. Ce e drept, cei mai mulți dintre dînșii urmează și școala la cursurile serale. Însă maturitatea pe care au dobîndit-o zi de zi în munca ce li se încredințează, în răspunderile ce le revin, prin educația politică pe care o primesc în cadrul organizației U.T.M., îi așează pe acești flăcăi abia răsăriți din adolescență cu mult mai sus de cît pe școlarii care iau cunoștințe de aceleași materiale de cultură, inclusiv cartea beletristică, la o vîrstă mai fragedă; la anii aceștia, o diferență de „un cincinal" contează foarte mult. Așa dar, nu atît bagajul cantitativ al lecturilor constituie elementul precumpănitor la o asemenea întrecere, ci temeinicia cu care el a fost asimilat, eficiența cu care înriurește dezvoltarea și desăvîrșirea tînărului iubitor de carte.*

*În primul rînd se cuvine să dăm un excelent calificativ sau, cum s-ar zice în termenii proprii ai domeniului, insigna de merit, comisiei concursului, pentru felul în care decurg examinările. O notă de vioiciune, aș spune chiar de destindere tovărășească domină în fond și în formă întrebările puse fiecărui participant. Aceeași atitudine caracterizează intervențiile ajutătoare, cererile de precizări, sugestiile de asociere cu alte cărți, cu alți eroi și alte episoade, ca și investigările de ordin general asupra felului cum această pasiune a cititului se răsfrînge în viața tînărului, atît în ceea ce-l privește pe el și relațiile lui personale, cît și în munca pe care o îndeplinește în fabrică.*

*Să ilustrăm cele de mai sus cu cîteva titluri de cărți văzute prin prizma cîtorva chipuri de cititori. Lascăr Aristotel se recomandă (firește pentru noi, musafirii, căci ceilalți, „ai casei" îi cunosc foarte bine) electrician de joasă tensiune. Nu e vorbă, în momentul acesta tensiunea lui e departe de a fi joasă și omul începe destul de stingherit. Se regăsește însă deîndată și ne vorbește despre „Momentele și schițele" lui Caragiale care, așa cum spune el, îi plac de cînd era mic. Subliniază ca-*

*(Continuare în pag. a 3-a)*

## Cu prilejul sărbătorii naționale a S.U.A.

Cu prilejul zilei de 4 iulie, sărbătoarea națională a S.U.A., președintele Consiliului de Stat al Republicii Populare Romîne, Gheorghe Gheorghiu-Dej, a trimis președintelui Statelor Unite ale Americii, John F. Kennedy, următoarea telegramă:

**„Cu ocazia zilei de 4 iulie, sărbătoarea națională a Statelor Unite ale Americii, vă rog, domnule președinte, să primiți cele mai bune urări pentru dv personal și pentru poporul american".**

Președintele S.U.A. John F. Kennedy, a trimis președintelui Consiliului de Stat al R.P. Romîne, Gheorghe Gheorghiu-Dej, următorul mesaj de răspuns:

**„Dragă domnule președinte,**

**Apreciez profund felicitările dv și bunele urări adresate mie și poporului american cu ocazia aniversării independenței Americii".**

# S-au mutat în locuințe noi

Zilele acestea alte 60 de familii de muncitori, ingineri, tehnicieni și funcționari de la întreprinderile „Înfrățirea", „Solidaritatea" și de la alte întreprinderi și instituții din Oradea s-au mutat în locuințe noi. Respectîndu-și angajamentul, constructorii orădeni au terminat 3 blocuri cu 30 de zile mai devreme, iar blocul turn prevăzut cu 32 apartamente, ultimul din cvartalul „23 August", care are peste 500 apartamente, va fi terminat cu 2 luni mai devreme.

Buna organizare a șantierelor, folosirea cofrajelor de mai multe ori, aprovizionarea cu materiale de la cele mai apropiate surse, în mare parte din industria locală, au ajutat pe constructorii orădeni să reducă prețul de cost al unui apartament compus din 2 camere, baie și dependințe cu 2000 lei față de cel prevăzut în deviz.

O atenție de seamă se acordă calității și confortului. Noile blocuri au fost prevăzute cu uscătorii pentru rufe, dotate cu utilaje speciale.

Lucrările de finisare, atît interioare cît și exterioare, sînt executate la un nivel superior anilor precedenți.

(Agerpres)

## Citiți

**în pagina a 4-a:**

- Impresionanta demonstrație a forței aviației sovietice (*Corespondență telefonică specială pentru „Scînteia tineretului"*)
- Zgîrie-norii și cocioabele din Dakar

## ANGAJAMENTUL COLECTIV AL PROMOȚIEI 1961:

# *Acolo unde patria ne cheamă!*

*(Urmare din pag. I-a)*

le preia, ca pe o ștafetă parcă, Zeno Pîrcea, absolvent al Facultății de mecanică. „Am cerut comisiei de repartizare, împreună cu colegii mei, să fiu trimis în fabrică. Doresc să-mi aduc contribuția la munca avîntată și eroică a muncitorilor și tehnicienilor din întreprinderile patriei noastre. Consider ca o mare fericire personală posibilitatea de a munci, a crea și învăța într-un colectiv muncitoresc". Zeno Pîrcea va lucra la Uzinele Mecanice din Timișoara. În alte întreprinderi și șantiere, în alte centre, vor merge colegii săi. Sentimente deosebite îi încearcă acum Ei sînt bucuroși, dar și plini de simțul răspunderii. Pleacă cu entuziasm dar și cu hotărîrea ca în cel mai scurt timp să devină fruntași ai noilor lor colective de muncă. Dorința lor, mărturisită, ca peste un an sau peste doi, la adunările viitorilor absolvenți să poată vorbi așa cum au vorbit ieri, în fața lor, Alexandru Mardare, absolvent din 1957 al Universității sau Nicolae Rusu, inginer la „Grigore Preoteasa".

Fost muncitor, în prezent director al Școlii medii din Zimnicea, Alexandru Mardare a povestit despre activitatea sa pedagogică, despre ajutorul primit din partea comuniștilor din sat, despre realizările țăranilor muncitori, despre noua clădire a școlii, despre încrederea elevilor în profesori, mulțumirile părinților — atitea și atîtea mărturii ale unei vieți bogate în fapte, interesante. Nicolae Rusu le-a vorbit despre viața uzinei unde lucrează, a povestit cum l-au primit muncitorii, cum, datorită eforturilor lor a pătruns mai bine tainele meseriei. „Ne desăvîrșim ca specialiști, ca oameni cu un profil etic înaintat, numai alături de muncitori, urmînd în muncă exemplul comuniștilor.

A luat apoi cuvîntul tovarășul Virgil Trofin, prim secretar al C.C. al U.T.M. Vorbitorul a arătat că baza importantelor realizări obținute în domeniul învățămîntului, al creșterii și educației tinerei generații o constituie dezvoltarea economică și culturală a țării. Studențimea, unul din detașamentele importante ale tineretului, este plină de recunoștință pentru posibilitățile ce i-au fost create de a-și însuși știința și cultura înaintată. În țara noastră fiecare absolvent al învățămîntului superior are asigurat locul de muncă. Dar nu întotdeauna a fost așa în Romînia, și nu tot astfel stau lucrurile astăzi în numeroase țări capitaliste. Se cunosc zeci și zeci de exemple de-a dreptul tragice ale absolvenților care în anii Romîniei burghezo-moșierești, atunci cînd exploatarea și aservirea față de trusturile imperialiste împiedicau dezvoltarea țării, se vedeau la terminarea studiilor în situația de „șomeri cu diplomă" sau de a primi, cu plecăciune, cel mai umil post, în orice meserie pentru a avea din ce trăi.

Tineretul nostru universitar — spunea în cuvîntul său vorbitorul — îndeplinește cu abnegație îndemnul partidului exprimat în cuvîntarea tovarășului Gheorghe Gheorghiu-Dej la cea de-a II-a Conferință a U.A.S.R.: „Trebuie să vă pregătiți temeinic pentru profesiunea aleasă, pentru minunata activitate constructivă ce vă așteaptă în fiecare colț al țării, unde veți avea pe deplin posibilitatea să vă afirmați talentul, energia, entuziasmul și întreaga capacitate în munca și lupta pentru victoria socialismului, pentru binele și fericirea poporului, pentru înflorirea patriei noastre dragi, pentru pace în lume". Vorbitorul a subliniat în continuare că absolvenții promoției 1961 intră în producție într-o perioadă cînd pe întreg cuprinsul patriei se desfășoară bătălia pentru traducerea în viață a Directivelor Congresului al III-lea al partidului și că la această bătălie noile cadre ieșite de pe băncile facultăților trebuie să participe cu tot elanul vîrstei lor, cu toată capacitatea forțelor și cunoștințelor lor.

Aproape toți sînteți membri ai Uniunii Tineretului Muncitor, tineri comuniști — spunea vorbitorul. Mulți ați cîștigat în anii de facultate experiență politică, experiență în munca de organizație. Aceasta încumbă mari răspunderi în ceea ce privește participarea dumneavoastră la viața obștească a colectivelor în care veți lucra. Sînteți chemați ca pe lîngă activitatea profesională, în care e necesar să deveniți în cît mai scurt timp fruntași, să participați din plin la viața politică, la activitatea organizațiilor U.T.M., să luați parte activă la îndeplinirea sarcinilor de organizație, să vă aduceți un aport cît mai însemnat la munca cultural-educativă.

În încheierea cuvîntării sale, vorbitorul a subliniat că participarea la realizarea sarcinilor mărețe ale etapei actuale a desăvîrșirii construcției socialiste, trebuie să fie pentru fiecare absolvent un îndemn de a nu se opri la ceea ce a învățat în timpul studiilor universitare, de a continua să învețe, să-și perfecționeze cunoștințele în concordanță cu dezvoltarea economiei și culturii, pe baza celor mai avansate cuceriri ale științei și tehnicii contemporane.

În ziua absolvirii cursurilor superioare, la sărbătoarea promoției lor, sute și sute de tineri au primit îndemnul de a învăța. Într-adevăr, celor care azi fac primii pași în activitatea practică, celor care începînd de azi au ca tovarăși de muncă muncitori și colectiviști din întreaga țară, nu li se putea adresa un îndemn mai bun, mai folositor decît acela de a învăța de la noii lor tovarăși de muncă, de la viața nouă, mereu înfloritoare a patriei noastre, de a îndrăgi noile locuri și meleaguri unde vor merge, obiceiurile și oamenii alături de care vor lucra, legînd prietenii sincere, și cum e și firesc, întemeindu-și o familie, un cămin fericit.

Sala Palatului părea ieri un uriaș amfiteatru unde mii de tineri au primit un înălțător îndemn la învățătură. Entuziasmul cu care l-au primit ne-a îndreptățit să credem, ne-a dat convingerea că vor ști să răspundă prin întreaga lor activitate acestui îndemn al partidului. Vom învăța, vom învăța, vom învăța, după nobilul îndemn al lui Lenin, ne vom dărui toate forțele cauzei partidului, cauzei întregului nostru popor.

★

Seara, în Parcul de cultură și odihnă „I. V. Stalin" au răsunat pînă tîrziu cîntecele și voia bună ale absolvenților, participanți la masa tovărășească. S-a dansat, s-a toastat, s-au rostit cuvinte de rămas bun de la profesori, de la prieteni, s-au rostit legăminte de a-și valorifica din plin toate cunoștințele primite în facultate.

Maria Stănescu (în fotografia din stînga), absolventă a Facultății de geologie-geografie a Universității „C. I. Parhon" vorbind în fața adunării absolvenților promoției anului 1961 din centrul universitar București.

Zeno Pîrcea (fotografia din dreapta), absolvent al Facultății de mecanică, vorbind în numele absolvenților Institutului politehnic din București.

# RECUNOȘTINȚĂ PARTIDULUI IUBIT

*În sală se aflau cîteva sute de tineri. Ce-i făceau oare pe aceștia să aibă chipuri atît de luminoase, de pline de fericire? Faptul că au încheiat cu deplin succes anii de învățătură în facultate, sau mîndria că astăzi întreg centrul universitar îi sărbătorește pe ei, absolvenții, le urează drum bun înainte de a se urca fiecare în trenul ce-i va duce spre viitorul loc de muncă? Desigur, și una și alta.*

*La această adunare au venit să-i felicite, să le ureze succes în munca lor tovarășul Petre Blajovici, prim secretar al Comitetului regional de partid-Banat, Vasile Daju, președintele comitetului executiv al Sfatului popular al regiunii Banat, Ionescu Bujor, director general în Ministerul Învățămîntului și Culturii, conducători de întreprinderi, numeroase cadre didactice, muncitori fruntași. Fiecare a vorbit cu mîndrie despre tinerii absolvenți, despre munca ce au desfășurat-o în cei cinci ani de studenție, i-a îndemnat să muncească cu hărnicie și pasiune.*

*„Partidul și poporul nostru privesc cu încredere și mîndrie, spunea tovarășul Petre Blajovici, noua generație de intelectuali care părăsește băncile facultăților și așteaptă de la voi să vă valorificați cunoștințele acumulate în facultate, talentul și priceperea voastră, la locul de muncă unde ați fost repartizați".*

*Fiecare cuvînt, fiecare îndemn trezea un ecou adînc în inimile tuturor. Fiecare se gîndea cu bucurie la anii minunați ai studenției, la grija părintească ce le-a purtat-o partidul clasei muncitoare. Totul le-a fost asigurat pentru a putea învăța.*

*Institutele de învățămînt superior în care au învățat s-au dezvoltat sub ochii lor.*

*Numai în decurs de 2 ani (1959—1960), statul a alocat circa 8 milioane lei pentru utilarea și reutilarea laboratoarelor din centrul universitar Timișoara iar în anii 1961—1962 peste 40 de milioane de lei au fost alocați pentru construcția de noi spații de învățămînt și pentru construirea căminelor institutelor politehnic și pedagogic. În curînd vor fi date în folosință studenților cinci cămine cu o capacitate de 1650 locuri, o cantină cu 500 de locuri.*

*Despre aceste minunate condiții de învățătură și de trai pe care le-au avut în anii de studenție, vorbesc cu adîncă recunoștință absolvenții care urcă la tribună. Și vorbind despre această recunoștință față de partid, în chip firesc, ei, noii ingineri, medici, agronomi și profesori se referă la ceea ce vor face în viitor.*

*— Cum să ne manifestăm noi recunoștința față de partid, năzuințele tinereții noastre fericite altfel decît muncind cu entuziasm la viitoarele noastre locuri de muncă, îndeplinind cu răspundere sarcinile trasate de partid, hotărîrile sale, spunea tînăra profesoară Rodica Popovici. Sîntem mîndri că reprezentăm prima promoție a Institutului pedagogic din Timișoara, primii profesori pregătiți pe băncile sale, și pornim spre noua noastră profesiune hotărîți să-l reprezentăm cu cinste. Vom merge cea mai mare parte la sate. În fața agriculturii noastre socialiste partidul a pus acum sarcini noi și pentru îndeplinirea lor e nevoie și de munca noastră.*

*I-am ascultat pe mulți dintre absolvenți plănuind, vorbind despre viitorul lor, plădind fiecare pentru frumusețea profesiunii pe care și-au ales-o.*

*Ilie Maria Ardeleanu se gîndește la gospodăria colectivă din satul ei natal în care vrea să meargă, la sectorul zootehnic care trebuie dezvoltat, la viitoarele recolte bogate ale colectiviștilor. Stiener Brighit și Binkits Francisc pleacă împreună la Combinatul chimic din Copșa Mică. Aici s-au logodit iar acolo în mijlocul noului colectiv se vor căsători.*

*În curînd, pentru toți acești tineri va începe o viață cu totul nouă, cu totul deosebită de cea de pînă acum. Și totuși pentru niciunul intrarea în munca practică, în viața de uzină, fabrică sau șantier, nu înseamnă intrarea în domenii de activitate necunoscute. Fiecare, în perioada de practică, a cunoscut viața de uzină, a cunoscut frumusețea muncii practice. Ucenicia științifică a fiecăruia își are izvorul, rădăcinile, în practică, în producție. Proiectele din timpul studenției lucrarea de diplomă, își au, de asemenea izvorul în producție.*

*— Eu voi lucra la Combinatul chimic din orașul Victoria, spunea tînărul inginer chimist Andrei Potcoavă. Cunosc bine acest combinat, am făcut practică acolo. Este un combinat nou, modern cu oameni minunați. Lucrarea mea de stat are o temă luată de la acest combinat. Punerea în practică a soluțiilor propuse în lucrare va putea aduce combinatului însemnate economii. Știu că sînt așteptat acolo și abia aștept să ajung în mijlocul noilor mei tovarăși de muncă.*

*E impresionant entuziasmul, bucuria cu care vorbesc cu toții despre plecarea lor în viață, în producție, deși răzbate o undă de regret pentru despărțirea de facultate (băieții le-au cumpărat fetelor flori, pe invitația fiecăruia la reuniunea din aceeași seară s-au strîns zeci de semnături ale colegilor — autografe pline de amintiri frumoase pentru mai tîrziu).*

*Cu toții par acum mai maturizați, îi stăpînește nestăvilită bucuria împlinirii unui mare vis, dorința de a se dărui cu totul operei de desăvîrșire a construcției socialiste.*

M. MIRON

## Adunarea din centrul universitar Timișoara

# GATA PENTRU MARILE RĂSPUNDERI

Festivitatea începea la ora opt. Absolvenții, tineri de la toate facultățile clujene, romîni și maghiari, colegi și prieteni de-a lungul anilor studenției, își dăduseră însă întîlnire la Casa de cultură a studenților mult mai devreme.

Discutau, mergeau de la un grup la altul, plini de neastîmpăr. E aproape ora opt și mi s-a părut că zăresc un chip îngrijorat. Într-adevăr, iată o față tristă.

— S-a întîmplat ceva?

— Nimic. O să vină. Vine precis.

Și, într-adevăr, a venit. A intrat vijelios pe ușă, strigînd către toți, către cei care-l cunoșteau și nu-l cunoșteau:

— Gata! Perfect! Zece!

Bendea Gheorghe, de la Construcții, își susținuse chiar atunci proiectul la examenul de stat. Și făcuse o lucrare foarte bună, apreciată călduros de către profesori.

Într-un colț al holului, pentru că mai e încă timp pînă la începerea festivității, organizăm în pripă o discuție cu un grup de absolvenți. Proepinenții discuției sînt puțin cam speriați de titulatura pretențioasă, arborează cu toții mine grave și solemne. Dar se înșeală. Discuția nu va fi deloc gravă și solemnă, ci pur și simplu... o discuție.

— Despre ce-ați dori să discutăm? îi întreb.

Remarc o oarecare dezamăgire. Se așteptau la întrebări foarte precise.

— Eu vreau să spun cîteva cuvinte, începe absolventul Csiki Boldiszar. Știți, eu cred că în asemenea clipe fiecare se gîndește la patrie. Patria e pentru fiecare acum șantierul, uzina, institutul de cercetări, Bărăganul, ultimul cătun din crelerul munților. Oriunde va merge e patria lui, va munci pentru înflorirea ei.

— Da, e frumos, spune Elena Dragoș Costescu. Și eu mă gîndesc la patrie, dar acest sentiment nu poate fi despărțit de un altul: sentimentul de recunoștință față de partid. E și firesc. Eu, de pildă, sînt dintr-o familie foarte săracă în trecut. Pe atunci eu n-aș fi putut să învăț, să urmez o facultate. Acum am învățat cinci ani fără ca familia mea să aibă vreo grijă. Totul mi-a fost pus la dispoziție. N-am avut altă grijă decît să învăț.

— Aceeași situație e și la mine, spune Fejes Iuliu de la Mecanică. Taică-miu e muncitor. Neam de neamul lui n-a putut învăța carte în trecut. Acum are doi copii și amîndoi au ieșit ingineri. Și eu și fratele meu am terminat facultatea în anul ăsta. El la Petroșani, eu la Cluj. Bătrînul zicea să ne întoarcem neapărat acasă, la Baia Mare, dar eu i-am scris și i-am explicat că trebuie să mergem unde o să fie nevoie de noi.

— Asta e limpede, spune Zirpo Gheorghe. Eu, de pildă, vroiam să merg la Hunedoara, dar a fost nevoie de mine la „Tehnofrig", și merg acolo. În chestiunea asta nu încap mofturile. Te duci unde îți se cere, doar de-aia te-ai pregătit. Dely Gheorghe a insistat să meargă la „Metalul roșu", și a fost trimis acolo. Eu n-am insistat. Am spus: îmi place la Hunedoara, dar dacă e neapărat nevoie aici, nu zic nu. Aici e o chestiune de răspundere serioasă.

Cum mergi acolo, din primele zile, începi treaba, intri adînc în probleme.

— Asta-i clar, spune L. Petrescu, proaspătă profesoară. Oamenii te socotesc imediat de-al lor, trebuie să pui umărul alături de ei. Acum sînt sarcini noi. Mai ales pentru cei care merg la sate. Noi trebuie să ne aducem contribuția noastră la îndeplinirea sarcinilor trasate de partid, să fim luptători activi pentru înfăptuirea hotărîrilor partidului.

— Sigur că da. Doar noi mergem acolo, în producție, nu numai ca specialiști, ci și ca utemiști. Noi, aici, am acumulat o anumită experiență în munca de organizație. Trebuie să sprijinim cînd vom merge în producție activitatea organizațiilor U.T.M., să venim cu propuneri, cu sugestii noi, de la început să ne integrăm în munca de organizație.

— Da, da, sînt sarcini serioase, spune cineva, trăgînd într-un fel concluziile.

Începe festivitatea și intrăm în sală. E o sală de o eleganță rară, împodobită de însăși ei, sărbătoriții, emoționant de frumos, cu grijă și migală. Sînt multe, multe flori, lozinci. În sală e o atmosferă sărbătorească, plină de răscumpănire și optimism, se cîntă, cu sute de voci tinerești, cîntece închinate partidului, patriei noastre socialiste. Rămîn cu Zirpo alături. Cît se așează ceilalți, el îmi șoptește:

— O vezi pe fata aia din stînga? E Sanda Pop de la Construcții. A făcut un proiect grozav. O hală de filatură de bumbac. Foarte frumoasă, modernă, cu oțel superior, beton special. Chestie de tehnică înaintată. Îi place foarte mult meseria...

La tribună apar rînd pe rînd vorbitorii: tovarășul Duca Aurel, prim-secretar al comitetului orășenesc P.M.R. Cluj, academicianul profesor C. Daicoviciu, tov. Bucșe Remus, prim-secretar al Comitetului regional U.T.M. Cluj și absolvenții Elena Dragoș Costescu, Boldiszar Csiki și Bendea Gheorghe.

Cuvintele vorbitorilor sînt ascultate cu emoție, cu bucurie, cu satisfacție. Sînt cuvinte de felicitare, de frumoase aduceri aminte, dar mai ales îndemnuri spre o muncă rodnică în producție, îndemnuri spre o viață trăită cu însuflețire, dăruită cauzei socialismului și comunismului.

Cu o deosebită atenție este ascultat cuvîntul tovarășului Duca Aurel, prim-secretar al Comitetului orășenesc P.M.R. Cluj. Tovarășul Duca le adresează absolvenților cuvinte calde de felicitare pentru terminarea cu succes a facultății, un îndemn pentru o muncă însuflețită, plină de răspundere, la locurile de muncă la care vor merge, pentru o participare entuziastă la înfăptuirea sarcinilor trasate de partid.

Aplauzele prelungite însuflețirea deosebită a tinerilor absolvenți au dovedit că îndemnurile acestea constituie pentru ei o adevărată deviză a activității de viitor.

...Vecinul meu se întoarce și-mi spune în șoaptă, plin de însuflețire, și totuși grav și serios:

— Știi, de fapt, ideea cea mai importantă asta e: acolo unde mergi, să faci treabă serioasă, cu răspundere.

Apoi tace și ascultă mai departe cuvîntul celorlalți vorbitori, grav și serios. Îl privesc cu atenție. Are o față încă copilărească, o expresie adolescentină, nițel naivă. Mai înainte, în hol, îl văzusem zbenguindu-se exuberant, vesel. Acum pare cu totul schimbat, se gîndește, meditează, îl frămîntă idei. E acum un om maturizat, pe care-l așteaptă sarcini mari și pe care el e pregătit să le înfrunte. Mă uit în jur în sală, cercetez figurile celorlalți. Îi seamănă cu toții.

...După festivitate, tinerii sărbătoriți au luat masa împreună, au dansat și-au cîntat, au petrecut o seară de neuitat. În zori și-au strîns mîinile, s-au îmbrățișat emoționați. Erau veseli, bucuroși, optimiști. Ca după o mare cucerire, ca înaintea unor noi și mari bucurii.

ION BĂIEȘU

## Adunarea din centrul universitar Cluj

Înaintea despărțirii și a plecării spre noile locuri de muncă, un toast închinat cu bucurie și optimism pentru viitoarele succese.

Foto: N. STELORIAN și C. VICTOR

# Au învățat să construiască. Vor construi!

De la ultimul examen din viața lor de studenți trecuseră doar cîteva ore.

Izbîndiseră! Marele lor vis devenise viață.

Și se priveau acum cu o lumină indescriptibilă în ochii mari și uimiți, fiecare chip slujind celuilalt de oglindă. Prin urmare, iată un inginer! Iată un profesor! Un agronom! Un cercetător științific! Un biolog! Dar cine, adică? Ei, colegii. Cei care, vreme de cinci ani au urcat împreună, cu servieta sub braț, panta străjuită la un capăt de biblioteca centrală, iar la celălalt de miresmele Copoului; cei care văzuseră cum, de la un an la altul, de la o săptămînă la alta se înălță căminele modernului complex studențesc, ba se și mutaseră în încăperile noi, pline de lumină; cei care învățînd alături, cu perseverență și îndîrjire, scriseseră mii de pagini de notițe în aulele largi, primitoare, cei care se folosiseră împreună de zestrea bibliotecilor și laboratoarelor bogate; cei care își uraseră reciproc poftă bună la mesele luate la cantină, cei care petrecuseră, după sesiuni încordate, seri de reuniuni vesele, ca explozia artificiilor multicolore pe cerul nopții. Cu un cuvînt studenții Iașului 1956—1961.

Iar acum erau absolvenți!

Duminică 9 iulie, ei aveau în urmă o etapă unică, nerepetabilă a existenței lor, de-al cărei farmec își vor aminti cu inima bătînd furtunos, indifernt cîți ani vor trece. Duminică, 9 iulie, se deschidea înaintea lor un tărîm minunat — împărăția muncii, activitatea creatoare pusă în slujba poporului, a socialismului. La această răscruce simțiseră cu toții, pînă la unul, nevoia clipei de popas. Priveliștea generală a studenției lor și perspectiva vieții care începe pentru absolvenți, s-au întîlnit așadar firesc, într-o oră neuitată.

Un cald salut, urarea de deplin succes în viață le-a adresat acestor tineri intelectuali tovarășul Simion Timofte, secretar al Comitetului regional de partid Iași. El a zugrăvit tabloul amplu al victoriilor obținute de poporul nostru, sub conducerea partidului, în toate sectoarele de activitate, a vorbit pe larg despre măreția sarcinilor care stau în fața inginerilor, agronomilor, cadrelor didactice, pentru traducerea în viață a hotărîrilor Congresului al III-lea al partidului. Ropotele de aplauze ale absolvenților au răspuns îndemnurilor la muncă plină de abnegație și răspundere pentru fericirea poporului nostru, pentru desăvîrșirea socialismului în patria noastră.

Sub cupola Politehnicii, s-au rostit apoi cuvinte fierbinți, de dragoste și recunoștință pentru făuritorul acestor ani de studiu, pentru acela care a pus cartea universitară în mîinile fiilor de foști analfabeți, cuvinte din adîncul inimii pentru partidul clasei muncitoare, izvorul de forță și înțelepciune al poporului nostru. Așa mulțumi Aglaia Harhată, absolventă a Facultății de chimie — și mulțumiră, odată cu ea, întreaga generație de absolvenți ieșeni.

...La tribună se afla un inginer constructor. Și el tînăr. Totuși spre el priveau cu o stimă vădită absolvenții: omul făcea parte din promoția 1954—1955. Își depăna amintirile nu prea îndepărtate, emoțiile unei zile similare cu acest 9 iulie 1961, ziua cînd, despărțindu-se de facultatea dragă, de colegi, de tovarășii profesori, pășea în viață.

De atunci sînt șase ani de muncă, frămîntări și, mai ales bucurii... De cîte ori trec pe strada Păcurari, ori pe alte străzi ale Iașiului nostru, pe lîngă blocurile semețe și confortabile, trăiesc bucuria de a fi unul din făurarii locuințelor care adăpostesc pe harnicii noștri muncitori și care dau bătrînului nostru oraș un colorit nou, optimist, o îmbrăcăminte frumoasă. Nu poate exista o mai înaltă mulțumire decît aceea pe care ți-o dă munca eliberată de exploatare, bucuria de a fi folositor operei nobile de desăvîrșire a construirii socialismului. Să ne gîndim în aceste momente și la colegii noștri absolvenți ai facultăților din țările capitaliste, la cei care ani de zile după terminarea studiilor stau cu diploma în buzunar pe la porțile întreprinderilor și instituțiilor în căutare de lucru; sau la cei care prestează, din lipsă de posturi corespunzătoare, diverse munci necalificate. Între noi și ei, între situația noastră și situația lor este o eră întreagă. Peste tot în țara noastră, în uzine, gospodării agricole colective, școli, șantiere, noii absolvenți își au loc sigur în producție corespunzător pregătirii lor. Vă așteptăm, dragi tovarăși, să vă încadrați în producție, în marea noastră familie de muncitori, tehnicieni, ingineri, profesori, pentru ca împreună să dăm viață mărețului program de muncă și de luptă al partidului și poporului nostru pentru desăvîrșirea construcției socialiste în scumpa noastră patrie.

Vorbitorul nu avea însușiri deosebite de orator. Dar auditoriul îl asculta vrăjit. Căci era vorba de ceea ce, începînd de astăzi va constitui substanța vieții absolvenților. Pentru Ovidiu Profir, de pildă, absolvent al politehnicii, inginer constructor, cuvintele confratelui cu șase ani mai vîrstnic desemnau propria-i activitate, așa cum se va desfășura ea, începînd de acum. Și dacă în minte rulează cu repeziciune filmul vieții sale (un fiu de țăran intră în școala de construcții, apoi iată-l foarte tînăr dulgher la Hunedoara, după aceea scurt timp desenator tehnic, trimis la Facultatea muncitorească și, la absolvirea ei, admis la politehnică; în toți anii de studiu bursa, căminul, cantina îi permit să învețe fără grijă; face practică pe mari șantiere: la Borzești și pe Magistrala nord-sud din Capitală; învățătura o îmbină cu munca obștească; are un contact permanent cu teatrul și literatura științifică; îi place să viseze realist) filmul acesta, fără nimic senzațional în el, tipic realităților noastre, învățămîntului nostru, conduce limpede la ideea de sinteză a lui Ovidiu Profir, astăzi, 9 iulie, la întîlnirea absolvenților: voi construi, acolo unde voi fi trimis, voi construi cît mai mult și cît mai bine, îndeplinind sarcinile mele în munca de desăvîrșire a socialismului în țara noastră.

Și chipul cu trăsături mari, energice, ale fiului de colectiviști din Rogojeni exprimă o hotărîre de neclintit.

Indiferent dacă au sau nu cuvinte care să exteriorizeze sentimentele lor, absolvenții se gîndesc cu nemărginită dragoste la munca prin care vor fi chemați să înfăptuiască planurile grandioase trasate de partid. Fie că, asemenea soților Emil și Elena Țurcanu, undeva într-o comună vor lupta pentru realizarea programului de generalizare a învățămîntului de 8 ani, pentru ridicarea nivelului cultural al țărănimii, fie că, asemenea lui Vasile Hefcu se vor dedica muncii științifice în domeniul fiziologiei animalelor, în fața lor se deschid căi largi de dezvoltare pe care cu entuziasm și elan sînt hotărîți să pășească.

Toți sînt hotărîți să devină oamenii de nădejde ai locului de muncă. Cînd Șerban Alexandru va sosi astăzi sau mîine la G.A.C. Ștefan cel Mare din comuna Bogdănești raionul Bîrlad, el va fi întîmpinat de prieteni, în frunte cu președintele gospodăriei, tovarășul Savin Giușcă.

Șerban Alexandru și-a făcut în această gospodărie practica pentru proiectul de diplomă. Cînd spui că știe toate tarlalele gospodăriei, cu suprafețele și culturile lor, spui puțin. Cînd spui că cunoaște întreg satul, cu nume, trăsături, calități și metehne, încă n-ai spus totul. Trebuie să spui că el știe nu numai cum arată această gospodărie tînără astăzi, dar și cum va arăta peste 4—5 ani, cînd sectorul zootehnic se va dezvolta corespunzător, cînd perspectivele sectorului viticol-pomicol vor fi realizate așa cum prevăd sarcinile. Pe agronomul Șerban Alexandru îl așteaptă o gospodărie de aproape 1.000 ha; îl așteaptă conducerea cursurilor agrozootehnice; și, de ce să n-o spunem, îl așteaptă și tineretul satului, să-i ducă dimensiunile exacte ale panourilor de baschet, pe terenul construit împreună...

Da, de la întîlnirea din aula politehnicii din Iași, la 9 iulie 1961, pleacă 450 de tineri hotărîți să-și ducă întreaga forță a tinereții lor, toate cunoștințele și aptitudinile acolo unde patria o cere. Sînt oamenii care din vara și toamna acestui an își vor aduce substanțialul aport la realizarea unor planuri uriașe.

Vîntul împlinirii suflă în pînzele întinse ale visurilor lor.

ȘTEFAN IUREȘ

## Adunarea din centrul universitar Iași

# SPORT

## „Finală“ pe Snagov...

*Întotdeauna întrecerile canotorilor au fost mai mult decît pasionante. La Snagov am urmărit timp de două zile atît de mult disputatele finale ale campionatelor republicane de caiac-canoe. Am consemnat vigurosul salt al tineretului, numeroasele surprize, rezultatele (mai bune ca în alți ani) din toate cele 15 probe! Întîlnirea, pe marele „stadion“ al Snagovului, cu cei mai buni canotori ai țării nu ne-a prilejuit însă numai un comentariu tehnic ci și multe, nespus de multe instantanee care ne-au bucurat tot atît de mult ca performanțele ridicate realizate de tinerii canotori.*

*La Snagov, în zilele finalelor, am întîlnit* modestia, disciplina, spiritul sportiv, voința...

*Caiaciștii N. Artimov și A. Conțolenco au îmbrăcat tricoul de campioni republicani. Victoria putea să revină însă tot atît de bine altor doi sportivi, Doru Bardaș și O. Mercurian, care au condus pînă pe ultimii metri. După probă, am stat de vorbă cu Doru Bardaș:* „Nu sintem supărați. Artimov și Conțolenco au „mers“ mai bine chiar dacă și noi aveam șanse să cîștigăm“. *Și „adversarii“ au fost sincer felicitați.*

*Numai șase zecimi de secundă i-au despărțit pe Simion Ismailciuc și Gr. Iacovici de celălalt „cuplu“ dinamovist format din A. Sidorov și Al. Iacovici. A fost o luptă dîrză pînă pe ultimii metri, o victorie obținută cu prețul multor eforturi. Prilej pentru Simion Ismailciuc să ne spună că strînge cu căldură mîinile adversarilor lor care s-au dovedit tot atît de buni. Cel mai surprinzător rezultat l-a obținut tînărul caiacist Ștefan Pocora de la C.C.A. pe care mulți îl considerau „ușor de învins“. Primul care s-a convins că lucrurile nu stau așa a fost experimentatul sportiv Mircea Anastasescu, rămas mult în urma cîștigătorului probei de caiac simplu 10.000 m. Mircea a pierdut proba și titlul de campion la care spera cu siguranță dar a învățat că niciodată nu trebuie să-ți subestimezi adversarul și că pentru a obține victoria trebuie să muncești mult, să lupți necontenit pentru ridicarea măiestriei sportive.*

*Cîte alte exemple nu ne-au fost oferite în aceste zile! Ele vorbesc despre ținuta sportivului din țara noastră, despre mentalitatea nouă, sănătoasă a tinerilor care se întrec în diferitele competiții. Și acest lucru este deosebit de important. La Snagov am auzit adesea:* „A cîștigat pe drept. A fost mai bun...“. *Nu este oare și aceasta o victorie care trebuie consemnată? Fără îndoială.*

*S. SPIREA*

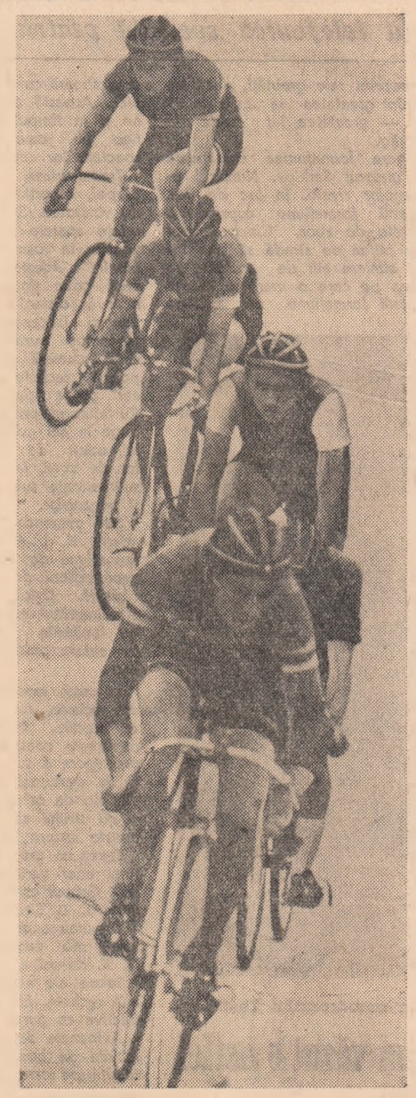

Întrecerea de semifond rezervată juniorilor din cadrul Campionatelor de pistă ale Capitalei desfășurată duminică pe Velodromul Dinamo, a fost deosebit de pasionantă.

Foto: V. RANGA

## S-a încheiat campionatul categoriei A de fotbal

*În ultima restanță a campionatului categoriei A de fotbal, duminică la București, echipa Dinamo a învins cu scorul de 2–0 (0–0) echipa Steagul Roșu Brașov. Ambele puncte au fost realizate de Sasu.*

*În urma acestui joc prima jumătate a clasamentului are următoarea configurație: 1. C.C.A. 37 puncte; 2. Dinamo București 32 puncte; 3. Rapid 30 puncte; 4. Știința Cluj 29 puncte; 5. Steagul Roșu 28 puncte; 6. Petrolul 28 puncte; 7. U. T. Arad 27 puncte.*

## „Cupa orașelor balcanice“ la box

*Astă seară de la ora 19,45 stadionul Republicii va găzdui prima reuniune din cadrul competiției de box „Cupa orașelor balcanice“ la care participă echipele selecționate ale R. P. Bulgaria, Greciei, Turciei și R. P. Romîne. Luni în cadrul ședinței tehnice a fost alcătuit programul acestei reuniuni care este următorul:* muscă: *Theotokatos (Grecia)—Panaiotov (R. P. Bulgaria), C. Ciucă (R.P.R.)—Sadetin Incesu (Turcia);* cocoș: *Costarelos (Grecia)—Dimitrov (R. P. Bulgaria), N. Mîndreanu (R.P.R.)—Ismet Inci (Turcia);* pană: *Fl. Pătrașcu (R.P.R.)—Traikov (R. P. Bulgaria), Karahalios (Grecia)—Tuș (Turcia);* semiușoară: *Jeter Sevinli (Turcia)—Pilcev (R. P. Bulgaria);* ușoară: *O. Baciu (R.P.R.)—Anghellov (R. P. Bulgaria), Yalcinkaya (Turcia)—Hosakos (Grecia).*

*Cea de-a doua reuniune va avea loc joi 13 iulie. Vineri este zi de odihnă iar finalele se vor desfășura sîmbătă 15 iulie de la ora 20 pe același stadion.*

Un atac al dinamoviștilor anihilat cu succes de portarul brașovean Ghiță.

Foto: R. VASILE

## Informații

Luni după-amiază a avut loc la clubul Uzinelor de tractoare „Ernst Thälmann“, un miting de solidaritate cu lupta poporului coreean pentru unificarea pașnică a patriei sale și retragerea trupelor străine din Coreea de Sud.

La acest miting, organizat de Liga română de prietenie cu popoarele din Asia și Africa, au luat cuvîntul C. Paraschivescu-Bălăceanu, vicepreședinte al Asociației juriștilor din R. P. Română, și muncitorul Ion Petcu de la Uzinele „Ernst Thälmann“.

★

La invitația Camerei de Comerț a R. P. Romîne ne vizitează țara o delegație a Uniunii Camerelor de Comerț și Industrie din Turcia. Din delegație, condusă de dl. Buktaș Mucahit, membru al consiliului de administrație a uniunii, fac parte președinți și alți conducători ai unor camere de comerț, industriași, oameni de afaceri.

(Agerpres)

## Primirea de către prim-vicepreședintele Consiliului de Miniștri, Gheorghe Apostol, a ambasadorului Indoneziei

Luni prim-vicepreședintele Consiliului de Miniștri al Republicii Populare Romîne, Gheorghe Apostol, a primit în audiență pe Sukrisno, ambasadorul Indoneziei la București.

(Agerpres)

## Prezentarea scrisorilor de acreditare de către ministrul Olandei în R. P. Romînă

Luni la amiază, Ștefan Voitec, vicepreședinte al Consiliului de Stat, a primit la Palatul R. P. Romîne, pe dl. Johan Husbert Zeeman, trimis extraordinar și ministru plenipotențiar al Olandei în R. P. Romînă, care și-a prezentat scrisorile de acreditare.

La solemnitate au participat Corneliu Mănescu, ministrul Afacerilor Externe și Ludovic Takacs, membru al Consiliului de Stat al R. P. Romîne.

Subliniind că numirea sa în calitate de trimis extraordinar și ministru plenipotențiar al Olandei în R. P. Romînă, este o mare onoare, dl. Johan Husbert Zeeman și-a exprimat speranța că va putea contribui la dezvoltarea cunoașterii Romîniei în țara sa. Ministrul Olandei a relevat că o mai bună cunoaștere reciprocă contribuie la apropierea dintre țări și popoare. El a asigurat că se va putea conta pe eforturile pe care le va face pentru atingerea acestui scop.

Răspunzînd, Ștefan Voitec, vicepreședinte al Consiliului de Stat al R. P. Romîne, a arătat că împărtășește părerea exprimată de ministrul Olandei că o mai bună cunoaștere reciprocă constituie un factor important în apropierea dintre țări și popoare.

El a arătat că ministrul Olandei va avea posibilitatea, în cursul misiunii sale să ia legătura, în mod direct, cu eforturile poporului romîn de a-și clădi o viață mai bună, cu dorința sa de a trăi în pace și înțelegere cu toate popoarele.

În încheiere, vicepreședintele Consiliului de Stat al R. P. Romîne, l-a asigurat pe ministrul Olandei, că în activitatea sa îndreptată spre apropierea dintre cele două țări va avea sprijinul guvernului romîn.

După prezentarea scrisorilor de acreditare, Ștefan Voitec, vicepreședinte al Consiliului de Stat al R. P. Romîne, s-a întreținut cu dl. Johan Husbert Zeeman, ministrul Olandei. Au asistat Corneliu Mănescu și Ludovic Takacs.

(Agerpres)

## Delegația scriitorilor sovietici a părăsit Capitala

*Duminică dimineața a părăsit Capitala delegația de scriitori sovietici, condusă de criticul și istoricul literar Alexandr Dementiev, care a făcut o vizită în țara noastră.*

*Membrii delegației au luat parte la o discuție cu scriitorii noștri în problemele poeziei și au avut întrevederi la Consiliul general A.R.L.U.S. și Uniunea scriitorilor din R. P. Romînă. De asemenea, ei au făcut vizite pe litoral și în orașele Cluj, Ploiești, pe Valea Prahovei.*

*La plecare, pe aeroportul Băneasa, oaspeții au fost conduși de acad. Mihai Beniuc, prim-secretar al Uniunii scriitorilor, Aurel Mihale, secretar și de alți scriitori.*

*(Agerpres)*

## A 40-a aniversare a victoriei revoluției populare din R. P. Mongolă

# Salut frățesc poporului mongol

Poporul frate mongol sărbătorește astăzi un eveniment glorios din istoria sa — a 40-a aniversare a victoriei revoluției populare. Această sărbătoare are loc la scurt timp după ce poporul mongol a cinstit cu însuflețire o altă dată memorabilă în istoria țării sale — 40 de ani de la crearea Partidului Popular Revoluționar Mongol.

La 18 martie 1921, la chemarea Partidului Popular Revoluționar, în fruntea căruia se aflau Suhe-Bator și Cioibalsan, a început insurecția armată a poporului mongol pentru sfărîmarea jugului feudalilor reacționari, pentru izgonirea ocupanților imperialiști din țară. Revoluția populară, condusă de partid, a repurtat o victorie strălucită. La 10 iulie 1921 întreaga putere de stat a trecut în mîinile guvernului popular, iar ziua de 11 iulie a fost proclamată oficial ca ziua victoriei revoluției populare mongole.

În lupta sa dreaptă de eliberare națională, poporul mongol nu a fost singur. El a primit un sprijin prețios din partea popoarelor sovietice. Victoria Marii Revoluții Socialiste din Octombrie a constituit pentru poporul mongol semnalul luptei împotriva asupririi feudale. Încă în anul 1919, guvernul sovietic a declarat în mod solemn că recunoaște dreptul Mongoliei la independență și că imperialiștii nu au dreptul să se amestece în treburile interne ale Mongoliei.

După instaurarea puterii populare, Partidul Popular Revoluționar Mongol, călăuzindu-se după măreața învățătură marxist-leninistă, a condus poporul muncitor pe calea revoluției antiimperialiste și antifeudale, a lichidării grelei moșteniri a unui trecut de înapoiere, pe calea dezvoltării Mongoliei spre socialism. Muncind cu abnegație, bucurîndu-se de sprijinul frățesc al Uniunii Sovietice, al țărilor lagărului socialist, poporul mongol, condus de partid, a obținut în acești 40 de ani succese de seamă în dezvoltarea economiei naționale.

În această țară, unde în trecut majoritatea covîrșitoare a populației o formau păstorii nomazi, au fost create și se dezvoltă cu succes ramuri industriale atît de importante ca cea extractivă, energetică, petrolieră, de prelucrare a metalelor, de pielărie, textilă și alimentară. Dintr-o țară de crescători de vite, R. P. Mongolă s-a transformat într-un stat agrar-industrial.

Ritmul industrializării socialiste în R. P. Mongolă, crește neîncetat, lucru ce este dovedit prin creșterea medie anuală a producției industriale care a fost de 17,9 la sută în perioada 1958—1960.

O victorie istorică a poporului mongol o constitue desăvîrșirea cooperativizării gospodăriilor individuale ale araților, care s-au ocupat veacuri de-a rîndul cu creșterea nomadă a vitelor. În întreaga economie națională a Republicii Populare Mongole au ieșit pe deplin victorioase relațiile de producție socialiste.

R. P. Mongolă a obținut de asemenea succese însemnate în îmbunătățirea continuă a nivelului de trai material și cultural al oamenilor muncii.

Cel de-al XIV-lea Congres al P.P.R.M., care s-a desfășurat recent, a dezbătut cifrele de control ale celui de-al treilea plan cincinal de dezvoltare a economiei naționale și culturii R. P. Mongole pe anii 1961—1965. Raportul la Congres a scos în evidență faptul că sarcina principală ce se pune în fața tuturor oamenilor muncii constă în transformarea R. P. Mongole dintr-o țară agrar-industrială, într-o țară industrial-agrară. În cursul cincinalului, producția industrială va crește de 2,1 ori (în expresie valorică) iar producția agricolă cu 80 la sută.

Alături de Uniunea Sovietică și de celelalte țări socialiste, R. P. Mongolă desfășoară o politică externă consecventă în apărarea păcii, luptă neobosit pentru triumful ideilor coexistenței pașnice, pentru dezarmarea generală și totală și încetarea experiențelor cu armele nucleare, pentru încheierea tratatului de pace cu Germania și normalizarea pe această cale a situației din Berlinul occidental, pentru lichidarea primejdioaselor focare de război din Asia ca și din lumea întreagă. Forțele progresiste de pretutindeni sprijină ferm dreptul inalienabil al R. P. Mongole de a-și ocupa locul ce i se cuvine în O.N.U.

În cadrul invincibilului lagăr socialist, prietenia dintre popoarele romîn și mongol, colaborarea frățească dintre țările noastre se întărește an de an. Realizările însemnate pe care le obține poporul mongol, condus de către partidul său marxist-leninist pe drumul socialismului ne bucură sincer, din toată inima.

Cu prilejul măreței sărbători de astăzi — glorioasa aniversare a victoriei revoluției populare — tineretul romîn, alături de întregul nostru popor, adresează poporului, tineretului mongol prieten un fierbinte salut frățesc și le urează să obțină noi și tot mai mari succese în înflorirea patriei, în lupta pentru cauza păcii și socialismului.

Studenții din Ulan Bator ascultînd cu atenție prelegerea într-unul din amfiteatrele Universității din Capitala R.P. Mongole.

## Adunarea festivă din Capitală

*Luni după-amiază a avut loc la Teatrul C.C.S. din Capitală adunarea festivă organizată de Comitetul Orășenesc București al P.M.R. și Comitetul Executiv al Sfatului Popular al Capitalei cu prilejul celei de-a 40-a aniversări a revoluției populare mongole.*

*Au luat parte tovarășii* Petre Borilă, Dumitru Coliu, Ștefan Voitec, Mihai Dalea *membri ai C.C. al P.M.R., ai Consiliului de Stat și ai guvernului, conducători ai instituțiilor centrale și ai organizațiilor obștești, fruntași în producție din întreprinderile Capitalei, oameni de știință, artă și cultură și reprezentanți ai organizațiilor oamenilor muncii, ziariști.*

*Erau prezenți șefi ai unor misiuni diplomatice acreditați la București și alți membri ai corpului diplomatic.*

*Adunarea a fost deschisă de tov.* Dumitru Diaconescu, *președintele Sfatului Popular al Capitalei.*

*Au fost intonate imnurile de stat ale R.P. Mongole și R.P. Romîne.*

*Despre cea de-a 40-a aniversare a victoriei revoluției populare mongole a vorbit tov.* Bujor Almășan, *membru al C.C. al P.M.R., ministrul Minelor și Energiei Electrice. Vorbitorul a înfățișat succesele dobîndite de poporul mongol, sub conducerea încercată a Partidului Popular Revoluționar Mongol și perspectivele de dezvoltare a țării prietene deschise de Congresul al XIV-lea al partidului, care a avut loc recent. Realizările poporului mongol,* a subliniat vorbitorul, *sînt strîns legate de apartenența sa la marea familie a popoarelor țărilor lagărului socialist, de ajutorul multilateral al Uniunii Sovietice și de roadele colaborării cu celelalte state socialiste.*

*Poporul romîn* — a spus tov. Bujor Almășan — *care își consacră toate eforturile și întreaga energie creatoare operei mărețe de desăvîrșire a construcției socialiste în patria sa, se bucură din inimă de succesele de seamă obținute de poporul frate mongol în construirea socialismului. Între poporul romîn și poporul mongol s-au statornicit relații de prietenie și colaborare frățească întemeiate pe principiile internaționalismului proletar, avînd același țel — construcția socialismului, lupta pentru triumful cauzei păcii în lume.*

*Poporul nostru prețuiește aportul pe care R.P. Mongolă îl aduce la întărirea colaborării internaționale și la promovarea principiilor coexistenței pașnice. R.P. Romînă sprijină cu hotărîre cererea legitimă a R.P. Mongole de a fi primită în O.N.U.*

*Partidele noastre marxist-leniniste* — a spus vorbitorul — *își aduc contribuția la continua întărire a forței și unității de nezdruncinat a puternicului lagăr socialist, a coeziunii mișcării comuniste internaționale, garanția succeselor noastre și a menținerii păcii în lumea întreagă.*

*A luat apoi cuvîntul însărcinatul cu afaceri ad-interim al R.P. Mongole la București* Dejidiin Cimiddorj.

*Au trecut 40 de ani,* a spus vorbitorul, *de la victoria revoluției populare mongole, care a învins într-una din cele mai înapoiate țări feudal-coloniale ale lumii, în perioada cînd Marea Revoluție Socialistă din Octombrie a luminat popoarelor drumul victoriei în lupta pentru lichidarea jugului asupririi sociale și naționale. Victoria revoluției a fost posibilă datorită conducerii ei de către Partidul Popular Revoluționar, creat de marii fii ai poporului nostru, Suhe-Bator și Cioibalsan.*

*Vorbitorul a înfățișat apoi etapele revoluției populare mongole, succesele pe care oamenii muncii din țara sa le-au obținut în construcția vieții noi. Datorită ajutorului mereu crescînd al țărilor socialiste frățești și îndeosebi al Uniunii Sovietice, R.P. Mongolă a devenit o țară agrar-industrială, un stat socialist al muncitorilor arăților cooperatiști și al intelectualității muncitoare. În ultimii 20 de ani valoarea producției industriale a crescut de 7,4 ori. În 1959 a fost încheiată cooperativizarea micilor gospodării nomade ale crescătorilor de vite. În țară a avut loc o adevărată revoluție culturală, a fost lichidat analfabetismul și s-a înfăptuit instruirea tuturor copiilor în școala elementară.*

*Îndeplinirea hotărîrilor Congresului al XIV-lea al P.P.R.M. va însemna un pas hotărîtor în făurirea bazei tehnico-materiale a socialismului.*

*Referindu-se la politica externă a R.P. Mongole, vorbitorul a arătat că poporul și guvernul său, sprijină cu fermitate inițiativele de pace și propunerile concrete ale U.R.S.S. și ale celorlalte țări socialiste. În încheiere Dejidiin Cimiddorj a subliniat relațiile trainice de prietenie frățească care s-au statornicit și se dezvoltă continuu între R.P. Mongolă și R.P. Romînă și a arătat că poporul mongol urmărește cu mîndrie marile succese ale poporului frate romîn în dezvoltarea socialistă a economiei și culturii țării sale.*

*Cuvîntările au fost subliniate în repetate rînduri cu puternice aplauze.*

*După adunarea festivă a fost prezentat filmul „Peștera misterelor“, o nouă producție a studiourilor mongole.*

*(Agerpres)*

## Telegramă

Tov. Corneliu Mănescu, ministrul Afacerilor Externe al R. P. Romîne a adresat, cu prilejul celei de-a 40-a aniversări a victoriei revoluției populare mongole, tovarășului P. Sagdarsuren, ministrul Afacerilor Externe al R. P. Mongole, o telegramă prin care transmite sincere felicitări și urări de noi succese în activitatea sa pusă în slujba păcii și prieteniei între popoare.

## Adunarea festivă de la Ulan Bator

ULAN BATOR 10 (Agerpres). — TASS transmite: La 10 iulie, în sala mare a Casei guvernului din Ulan Bator, a avut loc adunarea festivă consacrată celei de-a 40-a aniversări a revoluției mongole.

La ora 9 (ora locală), în prezidiul adunării au luat loc, fiind primiți cu aplauze furtunoase, conducătorii de stat și de partid ai R. P. Mongole, precum și șefii delegațiilor străine.

La adunare a rostit o cuvîntare J. Sambu, președintele Prezidiului Marelui Hural Popular.

Revoluția populară din 1921 din Mongolia, a spus J. Sambu, este un vlăstar al Marii Revoluții din Octombrie, care a învins în Rusia, ale cărei mărețe idei eliberatoare au însuflețit poporul mongol la lupta pentru eliberarea sa.

O însemnătate cu adevărat de neprețuit în lupta poporului mongol pentru independența de stat și făurirea unei vieți noi, a arătat J. Sambu, a avut-o și continuă s-o aibă ajutorul frățesc multilateral al marii Uniuni Sovietice — prima țară a socialismului victorios.

Pe baza principiilor imuabile ale internaționalismului proletar, s-au statornicit și se dezvoltă relațiile de prietenie frățească, colaborare și ajutor reciproc ale țării noastre cu toate țările puternicului lagăr socialist.

Republica Populară Mongolă, a spus J. Sambu în încheiere, se află în plină înflorire a forțelor și capacităților ei creatoare, ea privește cu încredere viitorul.

Apoi s-a dat cuvîntul lui M. A. Suslov, șeful delegației de partid și guvernamentale sovietice. Cei prezenți au primit cu aplauze furtunoase, prelungite pe solul poporului sovietic.

În aplauzele calde, prelungite ale asistenței, M. A. Suslov a dat citire mesajului de salut din partea Comitetului Central al Partidului Comunist al Uniunii Sovietice, a Prezidiului Sovietului Suprem al U.R.S.S. și a Consiliului de Miniștri al U.R.S.S.

La adunarea festivă au luat cuvîntul, de asemenea, șefii delegațiilor țărilor socialiste și unei serii de alte țări, precum și reprezentanți ai organizațiilor internaționale progresiste.

## Lecturi bogate, învățăminte prețioase

*(Urmare din pag. I-a)*

*racterul de satiră socială al acestor giuvaere ale literaturii noastre, vorbește de tipizarea personajelor, se referă pe larg la nepotismul în școală, la aparentele ciondăneli dintre partidele politice sub care se ascundea cîrdășia exploatatorilor, face juste observații asupra caracterului dramatic al momentelor și schițelor, ceea ce a îngăduit atît de bine transpunerea lor pe scenă sau pe ecran. Tot tovarășul Lascăr ne mai vorbește despre Dickens, a cărui operă o situează foarte bine în epoca și în condițiile societății engleze.*

*Următorul vorbitor este Stoica Vasile, montator la aparatele termotehnice. El face o amănunțită analiză a romanului „Mama“, ale cărei dimensiuni de epopee le-a sesizat și pe care izbutește să ni le înfățișeze și nouă, evocînd „forța uriașă, irezistibilă, care se ridică și își va cuceri prin luptă drepturile“. Tovarășul Stoica se orientează foarte bine la întrebările juriului privind situarea cărții sale preferate: în cadrul realismului critic sau al realismului socialist? El explică limpede că această capodoperă, prin ea însăși și prin perspectivele pe care le-a deschis, poate fi așezată la temelia realismului socialist. Ni-l citează pe Gorki, repetînd faimoasele cuvinte:* „Iubiți cartea, deoarece ea vă învață să-l stimați pe om și pe voi înșivă.“. *De asemenea, la întrebarea mai gingașă — de ce și-a axat Gorki romanul pe acest personaj al mamei — tînărul tovarăș răspunde cu ascuțime și într-un mod care vădește o matură reflecție, referindu-se la Nilovna ca la un simbol al vieții ce se trezește din amorțirea vechii orînduiri. Pe semne că figurile eroice îl atrag deosebit de mult pe tovarășul Stoica. Cealaltă carte asupra căreia se oprește este „Povestea unui om adevărat“ a lui Boris Polevoi. Trecînd ușor asupra părții anecdotice a romanului, Stoica descrie trăsăturile eroului sovietic, crescut în legile eticei comuniste. El vede în Alexei Meresiev adevăratul prototip al dîrzeniei apărătorilor patriei socialiste, model minunat pentru oricare tînăr. Nici nu se putea încheia discuția cu el fără a se face firească aplicație: Gagarin îl citează pe Meresiev printre eroii săi preferați la școala căruia și-a călit el însuși caracterul.*

*Am mai ascultat-o pe tovarășa inginer Gabriela Maevschi vorbind despre „Străinul“ lui Titus Popovici și pe Dionisie Diac, electrician și membru în biroul organizației U.T.M. de secție, fruntaș în producție, care ne-a vorbit despre „Amintirile din copilărie“ ale lui Ion Creangă. Interesantă mi-a părut întrebarea juriului: cum ar întrezări tovarășul Diac o paralelă între „Mama“ lui Gorki și portretul mamei în „Amintirile“ lui Creangă. Răspunsul a fost că marele povestitor de la Humulești vede chipul măicuței lui din perspectiva anilor copilăriei, în vreme ce Gorki, prin ochii lui Pavel Vlasov, vede în această mamă nu numai întruchiparea simțămintelor intime, familiare, ci și a procesului formării conștiinței de clasă a proletariatului.*

*Am putea continua cu încă multe alte aspecte ale acestei educative discuții finale, la care tinerii au încă un prilej să-și îmbogățească cunoștințele. Vreau însă să scot încă odată în evidență că și aici cantitatea trece în calitate, că nu este vorba de cazuri izolate nici la această întreprindere, cum nu este vorba nici de un fenomen local în Capitala țării sau măcar în marile unități industriale.*

*Cîteva lucruri de adăugat: dintre cei 146 de utemiști cîți numără întreprinderea, 103 sînt cuprinși în diferite forme ale învățămîntului de stat. Pînă acum mai bine de jumătate dintre aceștia au dobîndit insigna de „prieten al cărții“, ceilalți urmînd a se înfățișa, rînd pe rînd, în fața comisiei, asemenea celor care au făcut-o astăzi. Trebuie neapărat menționat că membrii comisiei nu sînt activi numai la etapa finală la care am avut mulțumirea să particip, ci urmăresc pe parcurs lecturile tinerilor, recomandă bibliografia suplimentară, organizează și conduc ședințe de analiză și recenzarea lucrărilor, procese literare și alte forme de antrenare și ajutor pentru cei care se pregătesc să obțină insigna. Nu încape nici o îndoială că aici se vede rodul concret al muncii de îndrumare a organizației U.T.M.*

*Ca scriitor am avut o dublă bucurie: să văd aceste roade și să verific o dată mai mult faptul că într-adevăr cartea este din ce în ce mai mult, și de către din ce în ce mai mulți, iubită. Vorbele lui Lenin scrise pe zidul încăperii în care se desfășura concursul — „Învățați, învățați, învățați“ devin tot mai mult o forță materială cuprinzînd masele de tineri, viitorul de nădejde al patriei.*

# DE PESTE HOTARE

# Judecata sănătoasă trebuie să triumfe!

## Puternicul răsunet internațional al cuvîntării lui N. S. Hrușciov la recepția de la Kremlin în cinstea absolvenților academiilor militare

### „Calea spre pace va fi deschisă odată cu semnarea Tratatului de pace cu Germania"

*DELHI 10 (Agerpres). – Relatînd amănunțit principalele teze ale cuvîntării lui N. S. Hrușciov, ziarele din Delhi subliniază hotărîrea fermă a Uniunii Sovietice de a reglementa problema germană prin mijloace pașnice – pe calea tratativelor. „Indian Expres" publică cuvîntarea sub titlul:* „O chemare adresată Occidentului de a manifesta înțelepciune". *Ziarul „Times of India" își începe relatarea cuvîntării rostite de șeful guvernului sovietic la recepția de la Kremlin, cu cuvintele* „Rusia cheamă la tratative în problema germană".

*Presa subliniază acel pasaj din cuvîntarea lui N. S. Hrușciov în care el propune puterilor occidentale să dea dovadă de înțelepciune și să ia loc la masa tratativelor împreună cu reprezentanții statelor iubitoare de pace în vederea încheierii Tratatului de pace cu Germania.* „O chemare pașnică" – *astfel caracterizează declarația lui N. S. Hrușciov ziarul „Hindustan Times".*

„Calea spre pace va fi deschisă odată cu semnarea Tratatului de pace cu Germania", *declară ziarul „Navdjivan".*

### „O chemare la rațiune"

*HAVANA 10 (Agerpres). — La 9 iulie ziarele „Noticias de Hoy" și „Il Mundo" au publicat textul cuvîntării rostite de N. S. Hrușciov la recepția care a avut loc la Kremlin în cinstea absolvenților academiilor militare. Ziarul „Noticias de Hoy" a publicat cuvîntarea sub titlul:* „Dacă imperialismul va dezlănțui un nou război el va fi zdrobit și total distrus". *Într-un articol redacțional, consacrat cuvîntării șefului guvernului sovietic, ziarul „Il Mundo" o numește* „o chemare la rațiune". *„Poziția Kremlinului, scrie ziarul, este clară. Uniunea Sovietică este gata să discute problema germană cît se poate de sincer, fiind hotărîtă să-și expună ideile și să asculte ideile părții adverse, dorind fierbinte să găsească o formulă care să țină seama de interesele legitime ale tuturor țărilor. Dar, guvernul de la Moscova, după o așteptare atît de îndelungată, nu dorește să fie complice la jocul puterilor occidentale care urmăresc să mențină în Europa o situație care poate duce doar la catastrofă...". Ziarul demască politica puterilor occidentale „care caută să înșele popoarele cu declarații pacifiste cu totul fățarnice".*

*„Tocmai acest lucru, subliniază ziarul, îl demască de fapt în fața întregii lumi primul-ministru Hrușciov în cuvîntarea rostită la Kremlin".*

### „Puterile occidentale să ia loc la masa tratativelor"

ATENA 10 (Agerpres). — Cuvîntarea rostită de N. S. Hrușciov la recepția oferită în cinstea absolvenților academiilor militare se află în centrul atenției presei din Atena.

Ziarul „Avghi" scrie că **cuvîntarea lui N. S. Hrușciov este o chemare la pace, tratative și logică. „Hrușciov a chemat puterile occidentale să manifeste înțelepciune în problema germană și să ia loc la masa tratativelor"** — scrie ziarul. Dacă puterile occidentale vor încerca să impună cu forța poziția lor în problema Tratatului de pace cu Germania și a Berlinului occidental, ele vor suferi înfrîngere. Cuvîntarea lui Hrușciov dă o lovitură nimicitoare pozițiilor adepților politicii „de pe poziții de forță".

Majoritatea comentatorilor burghezi relevă „tendința U.R.S.S. spre un compromis" în problema germană. Ei scot în relief totodată hotărîrea U.R.S.S. de a răspunde la forță cu forța, apărîndu-și interesele sale și interesele popoarelor celorlalte țări socialiste.

„Kathimerini" subliniază că sporirea alocațiilor pentru apărare în U.R.S.S. se datorește măsurilor militare ale N.A.T.O.

## Catastrofă la o mină din R. S. Cehoslovacă

PRAGA 10 (Agerpres). — După cum transmite agenția Ceteka, Comitetul Central al P.C. din Cehoslovacia, guvernul R.S. Cehoslovace și Consiliul Central al Sindicatelor din Cehoslovacia au publicat un comunicat în care se arată că la 7 iulie la una din galeriile minei „Dukla" din bazinul Ostrava Karvina s-a declarat un incendiu care s-a extins foarte repede. La locul catastrofei au fost trimise imediat din întregul bazin echipe de pompieri și de salvare. În pofida eforturilor deosebite și a abnegației lor, în urma incendiului și-au pierdut viața 108 mineri. A fost instituită o comisie a C.C. al P.C. din Cehoslovacia, a guvernului și a Consiliului Central al Sindicatelor din Cehoslovacia care anchetează în amănunțime cauzele și împrejurările nenorocirii.

C.C. al P.C. din Cehoslovacia, guvernul R.S. Cehoslovace și Consiliul Central al Sindicatelor, împreună cu întregul popor muncitor al Cehoslovaciei – se spune în comunicat — sînt îndurerați din cauza morții tovarășilor care au căzut în munca pentru un viitor mai bun al întregului popor al patriei noastre socialiste.

C.C. al P.C. din Cehoslovacia, guvernul R.S. Cehoslovace și Consiliul Central al Sindicatelor exprimă condoleanțe profunde tuturor rudelor minerilor care și-au pierdut viața. Vom face totul pentru ca soțiile, mamele și copiii tovarășilor noștri care au pierit în condiții tragice să fie asigurați multilateral și înconjurați de dragostea și grija întregii clase muncitoare.

★

**Tovarășului**
**ANTONIN NOVOTNY**
*prim-secretar al C.C. al P. C. din Cehoslovacia*
*președintele R. S. Cehoslovace*

**Tovarășului**
**VILIAM SIROKY**
*președintele guvernului R. S. Cehoslovace*

*Praga*

Comitetul Central al Partidului Muncitoresc Romîn, Consiliul de Stat și guvernul Republicii Populare Romîne împărtășesc durerea care a lovit poporul cehoslovac prin catastrofa din 7 iulie de la mina „Dukla" și vă transmit dv. și prin dv. familiilor celor care au pierit în această catastrofă cele mai sincere și mai profunde condoleanțe.

**GHEORGHE GHEORGHIU-DEJ**
*prim-secretar al C.C. al P.M.R.*
*președintele Consiliului de Stat al R. P. Romîne*

**ION GHEORGHE MAURER**
*președintele Consiliului de Miniștri al R. P. Romîne*

# Impresionanta demonstrație a forței aviației sovietice

*Corespondență telefonică specială pentru „Scînteia tineretului"*

*La 9 iulie ora 10,00 (ora Moscovei) pe aerodromul Tușino al Aeroclubului central a început parada aeriană tradițională în cinstea Zilei Flotei Aeriene a U.R.S.S. Au asistat conducătorii Partidului Comunist și ai guvernului sovietic în frunte cu N. S. Hrușciov.*

*Începerea paradei a fost anunțată de o salvă de artilerie. Deasupra aerodromului au evoluat 44 avioane sportive „IAK-18", care au format în văzduh cuvîntul „Lenin". Programul paradei aeriene a cuprins patru părți: zboruri cu elicoptere, zboruri cu avioane sportive și avioane civile, exerciții de desant aerian și exerciții militare. Deosebit de impresionantă a fost parada aviației militare.*

*În timp ce cupolele multicolore ale parașutelor se apropiau de pămînt, la punctul de comandă a parăzii aeriene, deasupra cărula fluturau drapelele de stat ale Uniunii Sovietice, era o mare animație. Pe ecranele, cu ajutorul cărora se conducea desfășurarea parăzii aeriene, se aprindeau și se stingeau becuri multicolore. În căști răsunau glasurile acelora care nu puteau fi văzuți nici de aici, cel mai înalt punct al aerodromului Tușino. Ei se aflau în avioanele lor suprarapide, pe alte aeroporturi, așteptînd semnalul de decolare.*

*Conducerea părții militare a parăzii este dificilă, nu numai datorită faptului că la ea participă avioane de luptă de cele mai diferite clase, ci și datorită faptului că aceste avioane, fiind extrem de rapide, contează ori ce clipă. Da, planificarea trebuie să țină seama de fiecare secundă! Pentru că într-o singură secundă, ori care din aceste avioane parcurge peste 10 km.*

*În partea militară a parăzii, sute de mii de oameni adunați pe aerodromul din Tușino au putut vedea avioane de luptă perfecționate create sub conducerea celor mai cunoscuți constructori aeronautici sovietici: Andrei Nikolaevici Tupolev, Artem Ivanovici Mikoian, Alexandr Sergheevici Iakovlev, Pavel Suhoi, Serghei Konstantinovici Tumanski, Arhip Mihailovici Lineka.*

*...La mică înălțime, atingînd aproape acoperișurile clădirilor înalte din Moscova, de aerodromul Tușino se apropie în mare viteză un avion cu reacție. Este un avion de vînătoare, condus de aviatorul militar clasa I, maiorul V. N. Septov. Avionul trece fără huruit. Trasoarele de fum lasă pe cer fîșii cenușii. Iată că ele încep să se disperseze. Avionul de vînătoare, execută cunoscuta buclă a lui Nesterov, se întoarce pe o parte și pe verticală. Este aproape de necrezut că în aceste clipe, cînd avionul se avîntă cu siguranță spre înălțimi, pilotul resimte creșterea de patru ori a propriei sale greutăți, dacă pe pămînt greutatea sa este de 75 kg. — greutatea lui crește la 300 kg.*

*Apare formațiunea comandată de maiorul Sarkiev. Numărul avioanelor crește. În loc de trei, această formațiune cuprinde 5 aparate de zbor. Cinci oameni n-ar putea pe stradă să stea într-o aliniere atît de perfectă ca aceea pe care o menține în aer această formațiune de avioane care zboară cu o viteză supersonică. Această aliniere, se menține și în timpul figurilor acrobatice pe care le demonstrează spectatorilor adunați.*

*Trece uriașa navă aeriană port drapel, escortată de 7 avioane de vînătoare. Sub aripile acestor uriașe aparate se află rachetele vopsite în roșu dei tipul „aer-pămînt". Aceste rachete, pot nimeri orice țintă aflată pe pămînt la distanță de sute de kilometri. Trecerea în revistă a avioanelor purtătoare de rachete este încheiată de avioane care poartă rachete de tipul „aer-aer" și de tipul „antisubmarine". Cu ajutorul primelor se pot distruge în aer avioane ale inamicului, oricît de mare ar fi viteza lor de zbor, iar cu celelalte — submarinele sub valurile mărilor și oceanelor.*

*Sub comanda locotenent-colonelului N. I. Andrievski, trece o formațiune de avioane destinate unor acțiuni de luptă la mare distanță. Oricît de departe s-ar afla inamicul el nu poate scăpa de loviturile rachetelor lansate de aceste puternice aparate de zbor.*

*În urma avioanelor purtătoare de rachete, trec bombardierele cu reacție. Viteza lor de zbor depășește considerabil viteza de propagare a sunetului. Este greu să le desluși bine. Ele dispar dincolo de orizont, înainte ca invitații străini să reușească să îndrepte asupra lor binoclurile.*

*Trece un grup de avioane destinat unei variate game de sarcini. Grupul este condus de colonelul I. L. Sirokarenko.*

*Din nou apar avioane de vînătoare sub comanda colonelului M. K. Kașneika. Sub aripile triunghiulare ale acestor mașini, se află rachete. Ele se aseamănă întrucîtva cu purtătorii lor.*

*Avioanele de vînătoare sînt înlocuite de bombardiere. Aceste mașini pe care le conduce colonelul M. N. Sokolevski pot transporta arme rachete și bombe nucleare.*

*Un avion nou. De cîte ori nu l-am văzut în desene. El apare întotdeauna cînd scriitorii și ziariștii vorbesc despre viitorul îndepărtat. O uriașă navă aeriană, cu o formă fantastică, trece în viteză mare deasupra cîmpului aerodromului escortată de două avioane de vînătoare. Avioanele ce zboară în fața „mașinei minune" au aripi retezate spre spate. La capătul lor se află puternice motoare cu reacție. Alte două motoare cu reacție sînt așezate pe aripi mai aproape de fuselaj. Huruitul lor învăluie întregul cîmp al aerodromului.*

*Trec mașini de cele mai diferite forme. Un avion special pentru apărarea antiaeriană, capabil să ajungă din urmă și să distrugă avionul inamic indiferent la ce altitudine și cu ce viteză ar zbura el.*

*Renumitul aviator de încercare, Konstantin Kokinakze, zboară într-un grup de avioane de vînătoare de construcții diferite. Ultima navă aeriană se înalță vertical și cîștigă rapid în înălțime. Un jet de foc lese din coada avionului de vînătoare. Lucrează un motor cu reacție de tip rachetă care consumă oxidant lichid.*

*...Rar, răsună în văzduh salve. În aer se ridică baloane. Se poate citi: „Slavă P.C.U.S.", „Slavă poporului sovietic", „Pace lumii".*

*De dragul păcii pe pămînt zboară navele aeriene sovietice. De dragul păcii, ele asaltează cerul.*

**BORIS BAZUNOV**
**IAROSLAV GOLOVANOV**

*MOSCOVA, 10 iulie 1961 (prin telefon).*

Un avion de vînătoare deasupra aerodromului Tușino.

## „La nici o paradă nu am văzut o astfel de măiestrie ca la Tușino"

LONDRA 10 (Agerpres). — TASS transmite: Parada aeriană de la Tușino a produs o uriașă impresie în Anglia.

Observatorul științific al ziarului „Daily Mail", Stevenson Pew, care a asistat la paradă, scrie că **Uniunea Sovietică a arătat noi avioane cu reacție, „cu o viteză supersonică, care promit să-i asigure în aviație aceeași supremație pe care o deține în domeniul explorării Cosmosului.**

După ce descrie zborul avioanelor de vînătoare, al bombardierelor și elicopterelor, Pew scrie: **„La nici o paradă în America, Franța sau Anglia nu am văzut o astfel de măiestrie ca la Tușino.** Parada a convins Occidentul că Rusia nu-și consacră toate eforturile militare tehnicii rachetelor — lucrurile nu stau de loc astfel".

Corespondentul din Moscova al ziarului „Daily Express" scrie că **parada a fost cea mai convingătoare dovadă a forței aeriene a Rusiei. „Au fost demonstrate 10 tipuri noi de avioane și 3 din ele, în ceea ce privește viteza și alte date tehnice, lasă cu mult în urmă avioanele fabricate pînă în prezent de Anglia sau de Statele Unite".**

★

*NEW YORK 10 (Agerpres). — TASS transmite: Ziarele newyorkeze continuă să acorde o mare atenție parăzii aeriene de la Tușino.*

*Corespondentul din Moscova al ziarului „New York Times", Topping, scoate în evidență în mod deosebit noile tipuri de avioane de vînătoare care au forma literei delta, precum și avionul cu reacție cu accelerator, care la sfîrșitul parăzii a efectuat un zbor în verticală. Potrivit spuselor corespondentului,* „experții occidentali au declarat că S.U.A. nu au nimic din ceea ce, din punctul de vedere al folosirii în luptă, s-ar putea compara cu acest avion sovietic". *Topping subliniază, de asemenea, că* din cele trei tipuri noi de elicoptere, două au fost mai mari decît elicopterele folosite de forțele militare aeriene ale S.U.A.

## Manifestații populare în Tunisia împotriva prezenței trupelor franceze

TUNIS 10 (Agerpres). — Agenția France Presse anunță că în Tunisia a început o largă mișcare împotriva prezenței trupelor franceze pe teritoriul acestei țări. Populația tunisiană cere evacuarea neîntîrziată a trupelor franceze de la baza navală franceză de la Bizerta. În orașele și satele tunisiene, relatează agenția France Presse, au loc aproape zilnic manifestații cu ocazia cărora sînt adresate guvernatorului bazei moțiuni în care se cere „evacuarea totală a trupelor franceze de pe teritoriul tunisian".

**La 9 iulie, la Bizerta, Kairouan și alte centre au avut loc întruniri publice cu ocazia cărora mii de cetățeni din toate regiunile țării s-au declarat gata să se alăture luptei pentru evacuarea trupelor străine din Tunisia.**

Presa s-a alăturat și ea acestei mișcări care, după cum scria la 9 iulie săptămînalul „Afrique Action", are drept scop „să înapoieze Tunisiei o parte a teritoriului său ocupat în prezent cu forța".

## In Franța continuă demonstrațiile țărănești

**PARIS 10 (Agerpres). — In Franța, țăranii continuă să-și manifeste nemulțumirea față de politica agrară a guvernului. In orășelul Apt din departamentul Vaucluse, 2.000 de țărani participanți la o demonstrație au barat cu tractoare, autocamioane și mașini agricole toate căile de acces în orășel iar apoi au organizat un miting în piața Gabriel Perri. 1.500 de țărani s-au adunat la mitingul care a avut loc la Gap, în departamentul Alpii Superiori. O delegație de proprietari agricoli mici și mijlocii a înmînat prefectului o petiție de revendicări.**

## *Președintele Ghanei a sosit la Moscova*

MOSCOVA 10 (Agerpres). — TASS transmite: La invitația președintelui Consiliului de Miniștri al U.R.S.S., Nikita Hrușciov, la 10 iulie a sosit la Moscova ca oaspete oficial al Prezidiului Sovietului Suprem al U.R.S.S. și al guvernului sovietic, dr. Kwame Nkrumah, președintele Republicii Ghana.

Pe aeroportul Vnukovo, dr. Kwame Nkrumah a fost întîmpinat de Leonid Brejnev, Nikita Hrușciov și de alți conducători ai guvernului și statului sovietic.

Pe aeroport se aflau John B. Elliott, ambasadorul Ghanei, diplomați străini și ziariști, precum și numeroși reprezentanți ai oamenilor muncii din Moscova.

Leonid Brejnev și Kwame Nkrumah au rostit cuvîntări.

# Zgîrie-norii și cocioabele din Dakar

**Publicăm în continuare însemnările despre Senegal ale lui V. B. Iordanski, corespondent al „Komsomolskăi Pravda" în Africa.**

**Prima parte a însemnărilor a fost publicată în nr. 3779 din 9 iulie 1961 al ziarului nostru.**

### *Ce înseamnă Medina?*

*Din cartierele bogate ale centrului, în timp de cîteva minute taxiul m-a transportat în străzile prăfuite ale Medinei. La Dakar, Medina este denumită partea orașului, locuită exclusiv de africani. Cît de departe păreau aici magazinele și cafenelele bogate din str. Maginot sau piața Independenței!*

*În aceste cartiere sărace începe adevărata Africă, cartierele africanilor, construite de africanii înșiși. Betonul și chiar cărămida sînt încă necunoscute în aceste locuri, iar casele sînt înjghebate din lăzi sparte, din carton asfaltat govrat sau făcute din lut. În locul magazinelor din centru — precupețe care vînd o zi întreagă cîteva banane și cutii de conserve; în locul scuarurilor înverzite — grămezi galbene de praf, în care se joacă copii pe jumătate goi. De aici, din Medina, se văd zgîrîie-norii de culoare albă din centrul Dakar-ului, dar pe fondul albastru al cerului ele se aseamănă cu o Fata Morgana din deșert.*

*Medina este despărțită de cartierele europene ale orașului prin strada El Hadji Malik și această graniță între cele două cartiere, între cele două diferite moduri de viață, este mai greu de trecut chiar decît gardul înalt din sîrmă ghimpată din jurul bazei militaro-maritime franceze din apropierea capitalei senegaleze. În Medina vezi cum se opun în Dakar sărăcia și luxul, bolile și sănătatea, ignoranța și civilizația.*

*Între aceste două poluri ale vieții din Dakar, ca între cele două poluri ale unui magnet, există un cîmp de o uriașă tensiune socială.*

### *Garda neagră a colonialismului*

*Nu departe de clădirea Adunării Naționale se află catedrala catolică din Dakar.*

*Din populația de 250.000 a orașului, catolicii formează o minoritate neînsemnată, în timp ce masa principală a orașului sînt musulmanii. Totuși catedrala catolică este mare și pompoasă, iar moscheele musulmane extrem de mici și simple. Aceasta constituie încă unul din paradoxurile Dakar-ului. Cheia pentru înțelegerea acestui paradox rezidă din nou în colonialism.*

*Din timpul apariției în Africa a primilor negustori portughezi de sclavi, biserica catolică a continuat să rămînă una din principalele unelte ale colonialismului în lupta pentru cucerirea minților africanilor.*

*S-au schimbat guvernele și numele republicilor franceze, dar nu s-a schimbat rolul bisericii catolice în coloniile franceze. Influența catolicismului în Senegal este mult mai mare decît s-ar putea presupune ținînd seama de numărul credincioșilor. La dispoziția bisericii se află multe școli elementare și medii, ziare, un uriaș aparat de misionari experimentați și iscusiți.*

*Din întîmplare am cunoscut pe unul din ei. Era un tînăr francez, de statură înaltă, sănătos, din ordinul „părinților albi", cel mai important ordin al misionarilor din Africa. El m-a luat drept suedez sau norvegian și a început să se plîngă de greutățile muncii de misionar dar, aflînd că sînt rus, el m-a privit cu asemenea ochi, parcă pe fața mea se puteau vedea urmele funinginei din infern, și a dispărut instantaneu.*

*Unele lucruri el a reușit totuși să mi le spună. El a enunțat, în primul rînd, o idee extrem de importantă pentru înțelegerea activității bisericii catolice în Senegal. Înainte de a dispare, el a spus că acum catolicismul încearcă să găsească „forme africane" pentru învățătura sa, folosind unele datini africane în ritualul său.*

*N-am reușit să-l descos mai în amănunțit pe speriatul „părinte alb". El a fost însă mai tîrziu completat de prietenii mei senegalezi. Ei au subliniat că însăși catedrala catolică se aseamănă cu o moschee pentru a atrage pe musulmani. Ei mi-au povestit că în catedrală sfînta fecioară este înfățișată drept africană. Eu am refuzat să cred aceasta, dar prietenii mei, rîzînd au spus:*

*— Dacă „părinții albi" și-ar desfășura activitatea printre corbi, atunci madona ar fi prezentată sub o formă și mai stranie. Acești oameni sînt capabili de orice.*

### *Ce preocupă tineretul*

*Odată au venit la mine la hotel prietenii mei și m-au invitat să luăm masa împreună în casa unuia din ei. M-am declarat cu plăcere de acord.*

*Casa de care ne-am apropiat, se afla în însăși centrul Medinei din Dakar. La umbra unui arbore încă tînăr, care se aseamănă cu un salcîm alb, s-a așezat o masă în jurul căreia stăteau 5—6 tineri.*

*După masă, unul din cei prezenți — numele lui este Aliun — a prezentat ceva ce se asemăna cu o relatare despre companiile franceze din Senegal. Acest tînăr a fost un simplu funcționar de poștă, dar și-a prezentat foarte bine referatul.*

*Pe scurt, iată ce a spus Aliun. Principalele ramuri ale economiei senegaleze continuă să rămînă în mîinile capitaliștilor francezi. Dezvoltînd această teză el a arătat că centrul Companiei senegaleze pentru producția de fosfați din Taibă, care controlează extracția de fosfați în țară, se află pe Avenue Cleber din Paris. La Paris se află, de asemenea, și biroul Societății petroliere din Senegal. Aliun a subliniat că firma franceză „Lesier" exportă în străinătate 56 la sută din principala bogăție a țării — recolta de arahide. Cu alte cuvinte, de această companie franceză depinde bunăstarea a mii de țărani senegalezi.*

*Tinerii care s-au adunat în jurul raportorului nu erau marxiști. În majoritatea lor ei erau musulmani, printre care și doi-trei catolici. Ei nu țin însă seama de problemele religiei, atunci cînd este vorba despre țară, despre viitorul ei.*

*— Noi nu mai putem trăi așa cum am trăit în trecut — spunea unul din ei. Noi nu mai vrem să trăim în mizerie și ignoranță și ne bazăm, în primul rînd, pe forțele noastre proprii.*

*Tovarășul său, un tînăr muncitor, cu o față inteligentă și vioaie, a adăugat:*

*— Noi ne gîndim cum să obținem o adevărată renaștere a țării, cum să cucerim cultura și independența economică, cum să netezim oamenilor calea spre o viață mai bună.*

*Astăzi încordarea socială în țară este atît de considerabilă încît chiar și eforturile unite ale popilor catolici și ale conducătorilor religioși musulmani nu sînt suficiente pentru a opri „rătăcirea minților". Întîlnirea la care am asistat este una din miile de întîlniri care au loc zilnic la Dakar. Seara, stringîndu-se laolaltă, tineretul discută în primul rînd chestiuni politice. Și aceste întîlniri se aseamănă cu bășicile de aburi pe suprafața unei ape clocotinde. Numărul lor crește mereu pînă cînd, însfîrșit, va începe să clocotească toată apa.*

## Comunicatul comun sovieto-coreean

MOSCOVA 10 (Agerpres). — După cum anunță TASS, la 10 iulie a fost dat publicității la Moscova comunicatul comun sovieto-coreean în legătură cu vizita în U.R.S.S. a delegației guvernamentale și de partid a R.P.D. Coreene, în frunte cu Kim Ir Sen.

În comunicat se constată unitatea de vederi și caracterul indestructibil al alianței între U.R.S.S. și R.P.D. Coreeană.

Unificarea pașnică a Coreei — se arată în comunicat — este în primul rînd o chestiune a poporului coreean și reglementarea problemelor generale coreene este posibilă numai prin tratative între reprezentanții Coreei de nord și de sud. „Uniunea Sovietică sprijină cu hotărîre revendicările juste ale poporului coreean referitoare la retragerea trupelor americane de pe teritoriul Coreei de sud".

„Ocuparea de către imperialiștii americani a Coreei de sud — relevă comunicatul — constituie în momentul de față principalul obstacol în calea reglementării pașnice a problemei coreene".

Comunicatul subliniază necesitatea unor eforturi continue pentru rezolvarea problemelor internaționale urgente și în primul rînd a problemei dezarmării generale și totale, precum și pentru a se pune capăt uneltirilor puterilor imperialiste împotriva suveranității și independenței statelor iubitoare de pace.

Partea coreeană a declarat că R.P.D. Coreeană salută și aprobă poziția U.R.S.S. în problema încheierii Tratatului de pace cu Germania și a reglementării pe această bază a problemei Berlinului occidental, precum și în celelalte probleme care au fost discutate în cursul întîlnirii de la Viena dintre N. S. Hrușciov și J. Kennedy.

P.C.U.S. și Partidul Muncii din Coreea, se spune în comunicat, consideră ca sarcină principală să lupte cu hotărîre pentru continua întărire a unității și coeziunii țărilor lagărului socialist, pentru unitatea în luptă a mișcării comuniste internaționale. „Ele vor fi și pe viitor de o intransigență leninistă față de orice manifestări de revizionism, dogmatism, sectarism, de abatere de la principiile internaționalismului socialist".

A fost semnat, de asemenea, un acord cu privire la ajutorul tehnic pe care U.R.S.S. îl va acorda R.P.D. Coreene pentru dezvoltarea în continuare a economiei sale naționale. U.R.S.S. va acorda ajutor economic și tehnic suplimentar în dezvoltarea industriei metalurgice și extractive a R.P.D. Coreene.

Guvernul U.R.S.S. a acordat R.P.D. Coreene un credit pe termen lung în condiții avantajoase pentru plata cheltuielilor organizațiilor sovietice de ajutor tehnic. A fost semnat și un acord cu privire la livrările suplimentare din U.R.S.S. în R.P.D. Coreeană în anii 1962—1965 a unei serii de mărfuri pentru dezvoltarea industriei chimice a R.P.D. Coreene.

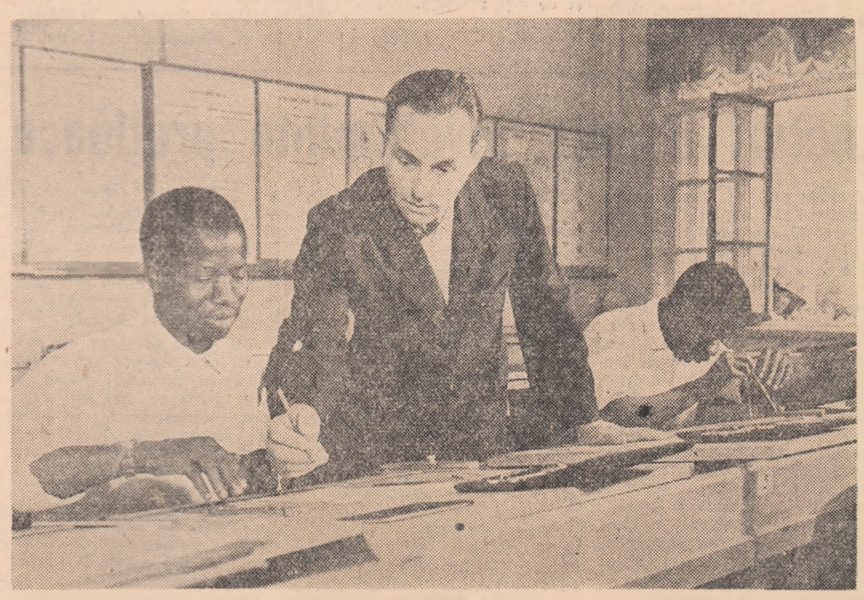

La Universitatea prieteniei popoarelor „Patrice Lumumba" din Moscova s-au încheiat examenele. În fotografie: Un aspect din timpul colocviului la desen tehnic. Profesorul M. Mihnev dă tema studentului Kulibali Fama din Republica Mali.

## Pe scurt

**TBILISI. — În după-amiaza zilei de 10 iulie, delegația sindicală română condusă de Martin Isac, președintele Consiliului Central al Sindicatelor din R. P. Romînă, care face o călătorie prin U.R.S.S., a sosit la Tbilisi.**

**În prima zi, delegația sindicală romînă a făcut o vizită prin capitala R. S. S. Gruzine.**

**GENEVA. — Luînd cuvîntul la 10 iulie la Conferința internațională pentru reglementarea problemei laoțiene, G. M. Pușkin, reprezentantul U.R.S.S., a făcut observații în legătură cu recentele manevre ale diplomației occidentale, care pun în primul rînd accentul pe discutarea sarcinilor Comisiei internaționale de control în Laos.**

**PEKIN. — După cum anunță China Nouă, în dimineața zilei de 10 iulie a sosit la Pekin delegația de partid și guvernamentală a R.P.D. Coreene, condusă de Kim Ir Sen, președintele C.C. al Partidului Muncii din Coreea, președintele Cabinetului de miniștri al R.P.D. Coreene, care va face o vizită de prietenie la invitația C.C. al P.C. Chinez și a guvernului R. P. Chineze.**

**MOSCOVA. — La 10 iulie, la noul cinematograf „Rossia", au început să ruleze filmele prezentate pentru concursul celui de-al II-lea Festival internațional al filmului de la Moscova.**

**PRAGA. — Duminică s-a deschis în localitatea balneară Luhacovice „Săptămîna culturii și artei romînești" în cadrul „Verii internaționale" de la Luhacovice.**

REDACȚIA și ADMINISTRAȚIA: București, Piața „Scînteii", Tel. 17.60.10, Tiparul: Combinatul Poligrafic „Casa Scînteii". STAS 3452 52.