Biblioteca Centrală Regională Hunedoara-Deva

Proletari din toate țările, uniți-vă!

Scînteia tineretului

Organ Central al Uniunii Tineretului Muncitor

Anul XVII, seria II nr. 3820 | 4 PAGINI — 20 BANI | Duminică 27 august 1961

Importante economii prin inovații

La Uzinele „Steagul Roșu" a fost aplicată în producție o inovație care constă în îmbunătățirea axului cardanic, una din piesele importante ale autocamionului. Inovația propusă de un colectiv de muncitori și tehnicieni contribuie la îmbunătățirea autocamionului și la obținerea de economii în valoare de peste 600.000 lei anual. Aceasta este cea de-a 15-a inovație aplicată în cadrul concursului de inovații inițiat de cabinetul tehnic al uzinei. Prin aplicarea acestor inovații s-au realizat economii în valoare de 1.045.698 lei. La cabinetul tehnic al uzinei au fost propuse în acest an 165 inovații din care s-au și aplicat 135. Potrivit calculelor ele vor aduce uzinei economii în valoare de aproape 4.500.000 lei.

O largă dezvoltare a luat mișcarea de inovații și în alte întreprinderi ale acestei regiuni. De la începutul anului și pînă acum în uzinele și fabricile regiunii Brașov au fost aplicate peste 1.800 inovații care vor aduce economii anuale de peste 34.500.000 lei.

(Agerpres)

Un grup de colectiviști de la gospodăria agricolă colectivă „30 Decembrie" din comuna Tudor Vladimirescu, raionul Brăila, controlînd stadiul de dezvoltare a florii soarelui.
Foto : AGERPRES

Zile de întrecere

Ziua de 23 August a fost întîmpinată de colectivul Uzinei de motoare electrice din București cu importante succese obținute în întrecerea socialistă. Muncitorii s-au prezentat la demonstrația tradițională cu grafice care arătau că în primele 7 luni ale anului uzina și-a îndeplinit sarcinile de plan în proporție de 102,8 la sută, a trimis pe piață numai motoare de calitate superioară, a realizat economii în valoare de peste 1.900.000 lei. Întregul colectiv al uzinei s-a străduit să întîmpine marea sărbătoare a eliberării îndeplinind sarcinile de plan la toți indicii.

După ziua de sărbătoare mașinile au pornit din nou, oamenii și-au reluat munca, mînuiesc cu pricepere manetele strungurilor, deapănă cu repeziciune firele bobinelor. Întrecerea dintre muncitori pentru a construi la timp și în condițiile tehnice necesare motoare mai multe și la un preț de cost scăzut continuă cu succes în uzină.

— Colectivul uzinei și-a luat la începutul anului angajamente concrete pentru îndeplinirea ritmică și la toți indicii a sarcinilor de plan, ne spunea tovarășul Petre Vasile, secretarul comitetului U. T. M. Hotărîrea organizației U. T. M. este ca printr-o mai bună organizare a brigăzilor de producție ale tineretului, prin antrenarea tuturor tinerilor în întrecere să sporească aportul tinerilor la îndeplinirea sarcinilor economice, la lupta întregului colectiv al uzinei pentru realizarea și depășirea planului de producție.

...Secția bobinaj a uzinei. Hotărîrea despre care ne vorbea secretarul comitetului U.T.M. o găsim cel mai bine concretizată aici: cele șapte brigăzi de producție ale tineretului din secție se întrec pentru obținerea titlului de colectiv de muncă fruntaș. Or, lupta pentru cîștigarea acestui titlu constituie un mod eficient prin care tinerii își aduc contribuția la îndeplinirea sarcinilor de plan la toți indicii. Aceasta pentru că brigăzile aflate în întrecere și-au stabilit obiective concrete în care se înglobează toți indicii de plan: și realizarea ritmică și pe sortimente, și îmbunătățirea calității și realizarea de economii etc.

...La două mese alăturate, aflate în centrul secției bobinaj, lucrează brigăzile de producție ale tineretului conduse de Șuster Mihai și Ghenescu Mircea. Alături, pe un panou se află unul lîngă altul graficele celor două brigăzi conținînd indicii de plan ca și urmărirea zilnică a realizării lor. Planurile sînt defalcate pe zile, pe tipurile de motoare pe care brigăzile le au de executat. Imediat ce bobinarea unui motor a fost terminată, pe grafic se umple cu creion colorat un pătrățel.

— După cîte se vede pătrățelele sînt aproape toate colorate, am observat noi.

— Da. Uzina s-a angajat, de pildă, să îndeplinească planul anual în proporție de 101,5 la sută. Noi ne-am luat angajamentul ca lună de lună să îndeplinim planul brigăzii cu 2 zile înainte de termen, angajament pe care pînă acum l-am realizat cu regularitate. Asta a făcut, printre altele, ca uzina însăși să-și depășească angajamentul. În prezent facem totul ca și în lunile viitoare angajamentul să fie îndeplinit. Pînă la 26 august, ambele brigăzi și-au îndeplinit sarcinile de plan pe luna august. Obiectivul propus în întrecerea pentru titlul de colectiv de muncă fruntaș — de a ne îndeplini planul lunar cu 2 zile înainte de termen — a fost îndeplinit. Asta înseamnă totodată că noi am ajutat secției să-și îndeplinească indicele de productivitate planificat.

Succese însemnate obțin brigăzile și în ceea ce privește îndeplinirea obiectivelor privind îmbunătățirea calității produselor. Brigada lui Ghenescu, de pildă, și-a propus ca lună de lună să nu primească din partea controlului tehnic de calitate nici un motor care să necesite remanieri, să reducă la maximum defectele mici constatate de controlul interfaze. Atenția membrilor brigăzii a fost îndreptată în special spre verificarea calității bobinelor înainte de începerea lucrului, evitarea scurtcircuitelor care apăreau deseori după bobinare. De la pornirea întrecerii obiectivul acesta se respectă cu strictețe.

Mergînd pe linia sporirii contribuției tinerilor la îndeplinirea sarcinilor de plan la toți indicii. Aceasta pentru că brigăzile aflate în întrecere și-au stabilit obiective concrete în care se înglobează toți indicii de plan: și realizarea ritmică și pe sortimente, și îmbunătățirea calității și realizarea de economii etc.

...La două mese alăturate, aflate în centrul secției bobinaj, lucrează brigăzile de producție ale tineretului conduse de Șuster Mihai și Ghenescu Mircea. Alături, pe un panou se află unul lîngă altul graficele celor două brigăzi conținînd indicii de plan ca și urmărirea zilnică a rea-

F. EUGEN

(Continuare în pag. a 3-a)

Două fruntașe, două prietene: Axinte Olga și Dimitriu Niculina de la fabrica de încălțăminte „Partizanul" din Bacău se sfătuiesc adesea asupra calității lucrului executat de ele.
Foto : N. STELORIAN

Telegramă

Tovarășului GHEORGHE GHEORGHIU-DEJ
prim-secretar al Comitetului Central al Partidului Muncitoresc Romîn, președintele Consiliului de Stat al Republicii Populare Romîne

Tovarășului ION GHEORGHE MAURER
președintele Consiliului de Miniștri al Republicii Populare Romîne

București

Dragi tovarăși,

Permiteți-ne ca, în numele întregului popor coreean și al nostru personal să vă transmitem dv. și prin dv. poporului frate romîn mulțumirile noastre profunde pentru felicitările calde și salutul frățesc adresat de dv. cu ocazia celei de-a 16-a aniversări a eliberării Coreei.

Exprimîndu-ne convingerea că relațiile de prietenie și de colaborare în spiritul internaționalismului proletar, care s-au făurit în cadrul luptei comune duse împotriva politicii agresive a imperialiștilor și pentru triumful cauzei păcii și socialismului se vor întări și dezvolta și în viitor zi de zi, urăm dv. și poporului frate romîn noi și noi succese în opera de desăvîrșire a construirii socialismului în țara dv. și în lupta pentru o pace trainică în Balcani și în lumea întreagă.

KIM IR SEN
președintele Comitetului Central al Partidului Muncii din Coreea, președintele Cabinetului de Miniștri al Republicii Populare Democrate Coreene

ȚOI EN GHEN
președintele Prezidiului Adunării Populare Supreme a Republicii Populare Democrate Coreene

Phenian, 25 august 1961

Muncă intensă pe ogoare!

Belșugul verii se odihnește de mult în magazii, dar harnicii lucrători ai ogoarelor încă n-au întrerupt munca. Pretutindeni se execută noi lucrări „la ordinea zilei".

La G. A. S. Măcin

Stepă dobrogeană. Patru remorci de la gospodăria agricolă de stat Măcin transportă neîntrerupt borceagul. Clăile se înalță mereu. Pe lîngă alte furaje, gospodăria asigură animalelor și peste 800 tone de fînuri. În altă secție a gospodăriei, brigada de mecanizatori condusă de tînărul Nicolae Șerban continuă arăturile adînci de vară. Pînă acum, peste 1050 de hectare, din cele 1400 pe care au fost păioase, sînt arate adînc. O altă echipă de tineri cară continuu gunoi de grajd pe suprafața destinată însămînțării cu grîu. Pe 250 de hectare au fost împrăștiate îngrășăminte chimice. Tinerii mecanizatori Dumitru Buzea, Nicolae Samoilă și alții au pregătit cele 100 de hectare pentru semănatul orzului și au discuit 520 de hectare din suprafața care va fi cultivată cu grîu. Se muncește cu însuflețire pentru ca anul viitor ogoarele stepei dobrogene să rodească și mai bine.

La G. A. C. Baba Ana

Membrii echipei de tineret condusă de Ion Costache de la G.A.C. Baba Ana, regiunea Ploiești, au venit în zori pe tarlaua cu sfeclă. Aflați în întrecere cu tinerii din alte echipe, toți lucrează de zor. Unii recoltează sfecla, alții o curăță de frunze. Cinci tineri cu atelaje transportă fără întrerupere, grămezile de sfeclă. Sînt și ei în întrecere cu alți tineri, care deservesc alte echipe. Așadar cine va cîștiga întrecerea pentru terminarea recoltării la timp a celor 150 de hectare cu sfeclă? Fără îndoială că întreaga gospodărie colectivă.

La S. M. T. Feteștí

Două brigăzi de tractoare de la S.M.T. Feteești lucrează la gospodăria agricolă colectivă „7 Noiembrie" din comuna Cocargeaua, regiunea București: cele conduse de Gheorghe Ionel și Ion Frusinoiu. În campania de recoltare, între cele două brigăzi s-a desfășurat o întrecere însuflețită. Muncind mai bine, organizîndu-și minuțios fiecare oră bună de lucru, tinerii din brigada lui Gheorghe Ionel au luat-o cu două procente înaintea prietenilor lor din cealaltă brigadă. La calitate însă, ambele brigăzi au primit același calificativ: „foarte bine". Dar întrecerea nu s-a terminat. Organizați în două schimburi, membrii celor două brigăzi sînt pe punctul de a termina de arat cele aproape 2200 de hectare cultivate cu păioase. Pe 800 din aceste hectare s-a semănat în cultură dublă porumb furajer. De asemenea, tinerii mecanizatori au pregătit cele 132 hectare pentru însămînțatul secarei, lucrare pe care o vor începe în curînd.

La G. A. C. Corbeanca

Un șir de atelaje — cîte trei conductori de la fiecare brigadă de cîmp — transportă gunoiul de grajd din platforme, pe suprafețele care vor fi însămînțate în această toamnă cu secară, orz și grîu. O echipă de tineri îl împrăștie imediat pentru ca tractoarele să-l poată băga sub brazdă. Pămîntul bine îngrășat dă recolte sporite la hectar. Acest lucru îl cunosc bine colectiviștii din Corbeanca, raionul Răcari. Aceeași atenție o acordă ei însă și altor lucrări de pregătire a însămînțărilor de toamnă. Pînă acum a fost pregătit tot terenul pentru secară și orz. S-au discuit, de asemenea, 420 de hectare din cele 520 care vor fi însămînțate cu grîu.

În întrecerea pentru pregătirea recoltei viitoare, fruntașe se află brigăzile conduse de Gheorghe Badea și Iacob State, brigăzi în care lucrează un mare număr de tineri colectiviști.

NICOLAE BARBU

VISURI MATEMATICE

Citind proiectul de Program al P.C.U.S.

E o fierbere nemaivăzută-n cuvinte,
Parcă respiră soarele
Prin cuptorul întredeschis.
Țara din visul lui Lenin
Visează-nainte
Matematic înfăptuind orice vis.
Paginile albe-ale viitorului
Sînt acuma o carte.
Cifre, coloane,
Gînduri în marș
Ne iau cu ele departe,
Cu ele ca munții no cresc,
Cuvintele-stele se string milioane
Scriind atît de simplu, de pămîntesc:
Totul pentru om!
Nici un fir de nisip împotriva lui!
În piept ne bat, ca-ntr-un țărm însorit,
Valurile, mările visului
Matematic înfăptuit.
O, mările fără hotare,
Spirala istoriei,
Uriașă, suind înainte
Și-aceste respirații solare
Care ne-nvăluie din cuvinte!

ION BRAD
Din ciclul „Cîntece din viitor"

Mersul lucrărilor agricole

Oamenii muncii din agricultură își mobilizează în prezent forțele pentru executarea arăturilor adînci de vară și însilozarea furajelor. Pînă acum au fost arate 79 la sută din suprafețele stabilite. Realizări mai bune au regiunile București, Dobrogea, Banat și Crișana.

Graficul de lucru stabilit după capacitatea mijloacelor n-a fost însă respectat întocmai, deși au existat condiții atmosferice bune și s-au eliberat de la alte munci majoritatea tractoarelor. Din această cauză au rămas în urmă regiunile Iași, Oltenia, Mureș-Autonomă Maghiară și Cluj.

Însilozarea nutrețurilor s-a făcut în proporție de 22 la sută, lucrările marcînd o creștere progresivă în ultimele zile. Cantități mai mari de furaje și îndeosebi de porumb au însilozat unitățile din regiunile București, Dobrogea și Oltenia.

Un sprijin puternic în desfășurarea lucrărilor agricole au dat stațiunile de mașini și tractoare. Acestea au îndeplinit 76 la sută din volumul muncilor stabilite pentru actuala campanie.

În vederea grăbirii tuturor lucrărilor, este necesar să fie luate măsuri de către comitetele executive ale sfaturilor populare și trusturile regionale ale gospodăriilor agricole de stat, de a se lucra fără întrerupere.

Pentru a se ara întreaga suprafață se recomandă tuturor unităților să folosească din plin tractoarele și utilajele și să aplice pe scară largă lucrul în două schimburi. De asemenea, trebuie să se intensifice însilozarea nutrețurilor și recoltarea sfeclei de zahăr.

Laboratoarele pentru controlul semințelor au datoria să grăbească operațiunile în așa fel încît să poată elibera buletinele de analiză pentru toată sămînța pînă cel tîrziu la 5 septembrie în regiunile de sud și vest și 10 septembrie în restul țării.

(Agerpres)

În regiunea Brașov

Noi școli și săli de clasă

Odată cu deschiderea noului an de învățămînt în regiunea Brașov vor funcționa încă 24 școli noi și 54 săli de clasă construite pe lîngă școlile existente.

În ultimii 10 ani în această parte a țării au fost construite mai multe școli decît în decurs de 50 de ani din timpul regimului burghezo-moșieresc. Față de 1938, numărul profesorilor și învățătorilor a crescut de 4 ori.

Și Institutul pedagogic din Brașov înființat în urmă cu un an în vederea pregătirii cadrelor necesare în învățămînt, va funcționa în acest an într-un local nou, care se află în construcție.

(Agerpres)

Corul căminului cultural din Domnești, regiunea Argeș, distins cu premiul I, titlul de „laureat" la cel de-al VI-lea Concurs al formațiilor artistice de amatori.
Foto : AGERPRES

Cu metode înaintate de foraj

Sondorii din unitățile industriei petroliere au întîmpinat cea de-a 17-a aniversare a eliberării patriei cu un succes deosebit: îndeplinirea cu 10 zile înainte de termen a planului de foraj pe primele 8 luni ale anului. La obținerea acestui succes o contribuție însemnată a avut-o extinderea metodei de foraj cu turbina. Sondorii au realizat cu turbina 42 la sută din lucrările de foraj față de 36 la sută cît era stabilit în plan. Eficacitatea aplicării acestei metode avansate de foraj este dovedită de creșterea vitezelor de lucru la săparea sondelor. În acest fel a fost scurtată durata de forare a sondelor și s-au realizat pe întreg sectorul de foraj economii peste plan în valoare de peste 15.000.000 de lei.

(Agerpres)

Uriașii din cîmpie

VĂ PREZENTĂM AZI:

Institutul de petrol, gaze și geologie

„Deși am părăsit institutul, mă consider încă un elev al dumneavoastră. Permiteți-mi să vă cer și de acum încolo consultații, măcar prin... corespondență" — scria de curînd institutului un fost student al său, acum inginer. Impresionante sînt cuvintele de mulțumire pentru condițiile de viață și studiu pe care le-a avut în Institutul de Petrol, Gaze și Geologie din București și mai ales pentru cunoștințele dobîndite aici. Scrisori asemănătoare intră adesea în arhiva institutului, aceasta devenind deja un fapt cotidian.

La Institutul de Petrol, Gaze și Geologie s-au pregătit specialiști cu renume, care astăzi pătrund adîncurile pămîntului, în căutarea țițeiului.

...Acum treisprezece ani institutul nici nu exista. Petrolul romînesc fusese mai mult de o jumătate de veac exploatat cu sălbăticie de afaceriști veniți din America, Anglia, Franța sau Germania. Bazele institutului s-au pus abia în anul 1948, de către regimul nostru de democrație populară. Trebuiau cadre specialiști! Și iată că pînă astăzi au absolvit institutul peste 2.200 de ingineri cu o bună pregătire, care contribuie astăzi la dezvoltarea industriei petrolifere din patria noastră.

UNDE MERGEM să învățăm

Totul începe aici cu matematica, fizica și chimia... Petrolul are și el legile lui care se cer cunoscute și cercetate pe îndelete la cursuri, în laboratoare, în Valea Prahovei sau în Oltenia. Pentru tinerii dornici să stăpînească tainele exploatării și prelucrării petrolului se deschid în institut perspective minunate de afirmare a aptitudinilor. Patru facultăți cu un profil care mai de care mai interesant și atractiv își deschid porțile în fața lor: Facultatea de exploatarea zăcămintelor de țiței și gaze, care îi pregătește ca specialiști în domeniul săpării sondelor și al exploatării zăcămintelor de țiței și gaze naturale; Facultatea de tehnologia și prelucrarea țițeiului, unde se pregătesc viitorii specialiști pentru rafinării și distilerii, precum și pentru combinate petrochimice; Facultatea de geologie tehnică după absolvirea căreia tinerii obțin titlul de ingineri geologi; Facultatea de mașini și utilaj petrolifer unde viitorii ingineri mecanici învață să construiască cele mai complicate și mai moderne aparate de forat și prelucrat țițeiul.

Urcînd treptele acestui institut, trecînd de la o catedră la alta, de la un culoar la altul, pretutindeni te întîmpină sălile de cursuri spațioase, albe și cele 40 de laboratoare care îți aduc pînă și sondele, și combinatele petrochimice lîngă caietul cu notițe, pentru a putea studia în profunzime întregul proces de industrializare a țițeiului, de la extracție pînă la cauciucul sintetic, butadiena sau relonul... De aici, urcînd treptele pînă la ultimul etaj, ai impresia că poți vedea cu ochiul liber Moineștiul, Prahova, Ploieștiul, Oneștiul, Borzeștiul, locurile viitoare de muncă, acolo unde se afirmă talentele, unde cresc specialiști, acolo unde visurile se conturează și își găsesc deplina lor realizare. Dar pentru toate acestea trebuie să treci pe treptele anilor de studiu pregătindu-te cu sîrguință și pasiune.

Biblioteca cu cele 95.000 de volume și peste 300 titluri de reviste îți va sta la dispoziție. Cadrele didactice te vor în-

ADRIAN DOHOTARU

(Continuare în pag. a 2-a)

POȘTA redacției

Mariana Constantin — Botoșani

Primirea în școli tehnice pentru muncitori calificați se face fără examen de admitere, în limita locurilor planificate și în ordinea mediilor obținute la examenul de maturitate sau de absolvire a școlii medii de cultură generală.

Lucia Klauss — Brașov

Examenul de admitere pentru școala tehnică, specialitatea tehnoredactor constă în limba română scris și oral, istorie oral. Școala funcționează la București str. Argeș nr. 7.

Nicoleta Matei — Pitești

Gimnaziul industrial se echivalează cu 7 clase elementare. El dă drept de înscriere în clasa a VIII-a a școlii medii. Prin urmare pe baza lui nu vă puteți înscrie într-un institut de învățămînt superior. Celelalte școli pe care le-ați făcut nu echivalează cu școala medie.

Mihai Arcan — Buzău

În timpul examenelor, școlile tehnice asigură contra cost cazarea și hrana candidaților care nu sînt din localitate. Înscrierile în școlile tehnice se fac între 10—24 septembrie la sediul fiecărei școli sau la centrul de înscriere. Prin urmare aveți posibilitatea să vă prezentați și la examenul de maturitate.

Ion Marinoiu — Bîrlad

Inscrierea în școlile tehnice de maiștri se face pe baza recomandării întreprinderii sau instituției de unde provin candidații. La examenul de admitere se primesc candidați din marile întreprinderi dintre muncitorii cei mai calificați, încadrați în cea mai înaltă categorie a rețelei tarifare aplicată în ramura respectivă. Candidații trebuie să fie absolvenți ai școlii profesionale, absolvenți ai gimnaziilor industriale, absolvenți ai școlilor inferioare și practice de minieri și de agricultură. Este necesară o practică în meseria pentru care s-au pregătit în școală, de cel puțin 3–5 ani.

Vladimir Paraschivescu — Brăila

Școala tehnică de muncitori calificați pentru mecanici frigotehniști funcționează în București Cal. Moșilor nr. 152.

Nicolae Oprea — Tulcea

Școala tehnică pentru personal tehnic din Timișoara (Pădurea Verde) pregătește tehnicieni de vînătoare și salmonicultură.

SPECTACOLE

Teatre

DUMINICA 27 AUGUST

Teatrul Național „I. L. Caragiale" (Teatrul de vară „I. V. Stalin") ora 20 Hangița; **Teatrul „C. Nottara"** (grădina „9 Mai") ora 20 În căutarea extraordinarului; **Teatrul Satiric Muzical „C. Tănase" (grădina Boema)** ora 20,15 Un cintec pentru dumneata; **(sala Savoy)** ora 20 Revista 62; **Teatrul Municipal (Arenele Libertății)** ora 20 Sfinta Ioana; **Teatrul Evreiesc de Stat (grădina de vară)** ora 20 Ciri-Biri-Bom.

Cinematografe

Patria, București: Raidul vărgat; **Republica, I. C. Frimu, Volga, Libertății:** Alba Regia; **Magheru, Lumina:** Săritura în zori; **N. Bălcescu:** Trecerea interzisă; **16 Februarie, Floreasca:** Carmela; **V. Roaită, Miorița:** Ciinele din mlaștină; **Elena Pavel:** Imperiul soarelui (cinemascop); **Central:** Str. Dr. Seiler nr. 8; **Victoria:** Departe de patrie; **M. Gorki:** El Hakim; **Timpuri Noi:** Piticul vrăjitor, Imagini ale unui trecut glorios; **13 Septembrie:** Program special pentru copii, Vraja dragostei; **Tineretului, C. David:** Strada Preriților; **Infrățirea între popoare:** Omul cu două fețe; **Gh. Doja, 23 August:** El Hakim; **Cultural:** Prologul rezistenței; **8 Martie:** Escrocii; **Al. Popov:** Program special — documentare, Telegrame; **Griviță:** Cielito Lindo; **Unirea:** Carmela; **8 Mai:** Dragostea și pilotul secund: **30 Decembrie:** Carmela (cinemascop); **Al. Sahia:** Cavalerii teutoni (cinemascop — ambele serii); **Flacăra:** Oameni pe pod; **Arta:** Pescuitorii de bureți; **T. Vladimirescu, Munca:** Libelula; **Popular:** Vikingii (cinemascop); **Moșilor:** O aventură în Marea Caraibilor; **Donca Simo:** Acțiunea Cobra; **M. Eminescu:** Taina cetății; **G. Coșbuc:** Lili; **G. Bacovia:** Revista visurilor; **Drumul serii:** Cerul Balticei; **Olga Bancic:** Insula în flăcări; **A. Vlaicu:** Romeo, Julieta și întunericul; **B. Delavrancea:** Omul cu două fețe.

GRĂDINI: **Elena Pavel:** El Hakim; **V. Roaită:** Ciinele din mlaștină; **13 Septembrie:** Imperiul soarelui; **Stadionul Giulești, Patinoarul 23 August, Stadionul Dinamo:** Alba Regia; **23 August:** El Hakim; **Libertății, Progresul, I. C. Frimu, 8 Martie, Arta:** Pescuitorii de bureți; **Al. Sahia:** Cavalerii teutoni — cinemascop (ambele serii); **Stadionul Republicii:** Raidul vărgat; **Ilie Pintilie:** Cad frunzele; **Tudor Vladimirescu, Unirea:** Carmela; **Donca Simo:** Acțiunea Cobra; **Olga Bancic:** Insula în flăcări; **Moșilor:** O aventură în Marea Caraibilor; **G. Coșbuc:** Lili; **N. Bălcescu:** Trecerea interzisă.

Televiziune

9,00 Emisiune pentru copii; 10,30 emisiune pentru sate; în jurul orei 18,00 transmisie de la stadionul Republicii a campionatelor internaționale de atletism ale R. P. Romîne; 19,00 jurnalul televiziunii; 19,15 seară de balet „Mica serenadă"; 19,35 transmisie de la stadionul Republicii; în jurul orei 21 filmul documentar muzical „Pe litoral mi-a rămas inima" realizat de Studioul de televiziune București; 21,20 filmul artistic „Insula în flăcări"; în încheiere: ultimele știri și rezultatele sportive.

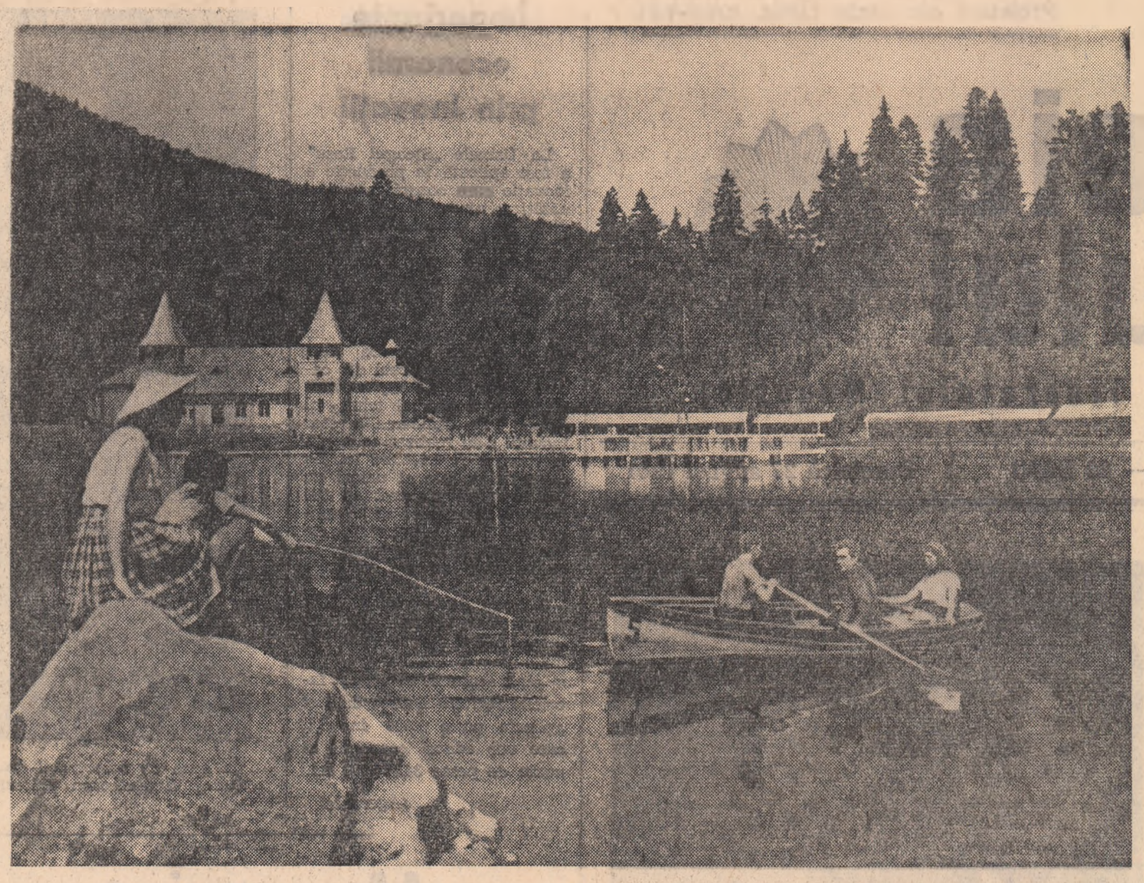

Vedere din stațiunea Tușnad
Foto: AGERPRES

ȘTAFETA EXPERIENȚEI ÎNAINTATE

Să cunoști bine meseria!

Pe urmele articolului: „E necesar ajutorul vostru!" publicat în „Scînteia tineretului" nr. 3805 din 9 august 1961

Sînt mai bine de doi ani de cînd organizația de bază U.T.M. din gospodăria noastră ne-a recomandat consiliului de conducere ca să lucrăm în sectorul zootehnic, ca îngrijitori de vaci. Azi putem spune că strădania noastră, a tuturor tinerilor îngrijitori de vaci a dat roade bune. Dar iată despre ce este vorba. Înaintea noastră lucrau la vaci oameni care nu se pricepeau și care nici nu aveau tragere de inimă pentru această meserie. Vacile erau îngrijite „după ochi", nu aveau un program fix, erau hrănite la întîmplare. Furaje aveau destule și grajdurile erau corespunzătoare. Cine era de vină? Vacile? Nicidecum, ci acei ce le îngrijeau. Ar fi greșit însă să spunem că noi, cei cinci tineri pe care ne recomandase organizația U.T.M. să lucrăm aici, aveam mai multă experiență decît acei dinaintea noastră. Din contră, unii dintre noi abia cunoșteau cîteva lucruri elementare despre îngrijirea animalelor. Aveam noi dorința să schimbăm lucrurile în bine și ne angajasem în fața organizației de partid și a consiliului de conducere să facem treabă cu temei. Dar asta nu era de ajuns. Atunci ce era de făcut? Să învățăm, să ne așternem pe carte. Primele taine le-am deprins de la brigadierul zootehnic. Împreună cu el am făcut un program de grajd minuțios, am fixat apoi rații de furaje la fiecare vacă în funcție de perioada de gestație, de producția zilnică de lapte pe care o dă. Am văruit grajdurile, stănoagele, am întocmit etichete în care consemnam data fătării, a perioadei de lactație a fiecărei vaci. Erau lucruri bune, fără îndoială, dar nu tot ceea ce trebuia să fie. Simțeam nevoia să cunoaștem mai mult. La propunerea organizației U.T.M. doi dintre noi am fost trimiși la o stațiune experimentală zootehnică. Timp de 12 zile am lucrat cot la cot cu îngrijitori de animale cu experiență, am ascultat expuneri, am făcut practic operații de masare a ugerului, de muls, de țesălat, adăpat și mai ales de furajare. Ne-am întors de acolo cu învățăminte prețioase. Noi, cei doi școlarizați, am devenit „dascălii" celorlalți îngrijitori. Il ajutam pe fiecare cum să munceească științific. Bunăoară, îngrijitorii au fost deprinși să nu inverseze operațiile stabilite prin programul de grajd, să mulgă zilnic vacile în aceeași ordine.

Străduința noastră a început să dea roade. Treptat, vacile au început să producă cu un litru, cu doi, cu cinci, mai mult în fiecare zi. În numai șase luni producția de lapte aproape s-a dublat. A fost un prim succes, care ne-a întărit și mai mult convingerea că nu vacile sînt de vină. După cum le îngrijești, așa te răsplătesc. Dar ca să ai această răsplată trebuie să știi cum să le îngrijești. Am continuat deci să învățăm. În primăvara anului trecut au mai fost trimiși la școlarizare încă 4 îngrijitori pe cîte 12 zile. Ei s-au întors de acolo cu cunoștințe noi, cu experiența unor fruntași ai producțiilor mari de lapte. Ne-am însușit și noi unele metode ale lor. Pe lîngă ceea ce știam, am început să citim în fiecare zi din broșuri, reviste și ziare cîte un articol legat de meseria noastră. Apoi îl discutăm, vedem ce anume lucruri se potrivesc și la noi. De exemplu, citind am aflat că vacilor le plac mult foile de sfeclă în amestec cu turte de floarea-soarelui. Am adus la cunoștința consiliului de conducere acest lucru și ne-a ajutat să procurăm aceste furaje care, în amestec cu altele, au dat rezultate bune. Producția de lapte a continuat să crească. În anul trecut noi am îndeplinit planul de 2200 litri de lapte pe cap de vacă furajată cu două luni și ceva mai devreme și am obținut un plus de lapte de 10.000 litri. Anul acesta, organizația U.T.M. a mai recomandat încă 4 tineri îngrijitori pentru că numărul vacilor a crescut cu încă 40 de capete. Îi pregătisem întrucîtva încă de la cursurile agrozootehnice din iarnă, de la care n-a lipsit nici un tînăr. Tot ce știm noi îi învățăm și pe ei. Nimic nu ținem pentru noi. În toamnă vor fi și ei trimiși la școlarizare în G.A.S. Trebuie să învățăm mereu pentru că anul acesta avem planificat să obținem 2500 de litri de lapte pe cap de vacă furajată. Și vom obține această producție pentru că vacile care produceau 5–6 litri de lapte pe zi, acum produc 14–16 litri. Cum s-ar zice, ne țin ele pe noi, nu noi pe ele, ca altădată. Învățătura asta e ceva de preț. Ne pare rău că la dumnevoastră la G.A.C. Turcoaia, pregătirea profesională a îngrijitorilor de vaci e lăsată la voia întîmplării. Să știți un lucru. Poți să ai vaci de cea mai bună rasă, să ai totul la îndemînă pentru ele, dacă nu știi cum și cînd să le furajezi și să le îngrijești, n-ai făcut nimic. Meseria asta cere multă învățătură pentru că, vorba aceea, noi lucrăm cu material viu, nu cu lucruri neînsuflețite. Am fi tare bucuroși dacă am afla că ați învățat cîte ceva din cele ce v-am povestit noi aici.

NICOLAE N. NICA
GH. DĂNCIULEA
îngrijitori de vaci la G.A.C. Conduratu, raionul Mizil

La odihnă

La sindicatul Fabricii de piele și încălțăminte „Străduința" din Iași se află un album cu vederi care se îmbogățește mereu. Factorul poștal aduce zilnic noi ilustrate de la numeroșii muncitori de aici, plecați la odihnă sau pentru a-și ingriji sănătatea în diferite stațiuni balneo-climatice.

Din întreprinderile regiunii Suceava au plecat la odihnă sau tratament în acest an mai mult de 9.000 oameni ai muncii. La aceștia se adaugă cei peste 12.000 de muncitori, ingineri, funcționari care, îndrăgind turismul au vizitat în zilele libere diferite regiuni pitorești ale patriei. La sfîrșitul fiecărei săptămîni muncitori de la Întreprinderea forestieră Vatra Dornei sau Rădăuți, constructori de pe șantierul combinatului de celuloză, textilistele din Botoșani sau colectiviști din Săveni pleacă să viziteze Bicazul, Lacul Roșu, Rarăul sau Valea Prahovei.

(Agerpres)

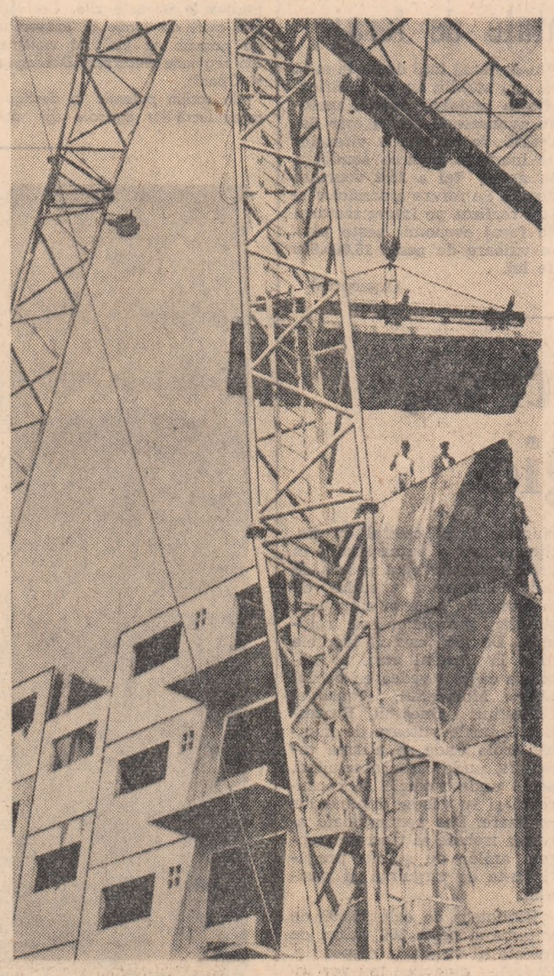

În cartierul Steagul Roșu din Brașov, se ridică noi construcții

Foto: N. STELORIAN

URMAȘII

Sentimentul de mîndrie îl însoțește pretutindeni pe miner. Există, în Valea Jiului, chiar o tradiție: de a cunoaște „la zi" cine sînt fruntașii Lonei, bunăoară, sau ai Uricanilor, la cine se află „casca de aur" și ce nume nou a mai apărut pe panoul de onoare din Petroșani. Bătrînii mineri, ieșiți la pensie, întîlnindu-se seara în fața clubului își fumează în tihnă țigările și discută:

— No, cum îți merg urmașii? Ai mai trecut pe la ei?

— Trecut, lucră bine...

Urmași — așa-i numesc bătrînii mineri pe cei ce-au rămas în abataj în locul lor.

Zece ani a fost fruntașă brigada condusă de bătrînul miner Eugen Bartha, din Lupeni. Bartha are cinci feciori: unul ofițer și patru la mină. Denes nu era miner. Se ocupa cu tîmplăria. Avea vreo douăzeci de ani cînd bătrînul l-a chemat în grădină și i-a spus:

— Eu zic să te faci tot miner și să vii la mine în brigadă.

Au lucrat împreună șapte ani. Ceilalți mineri se mirau cît de exigent se purta bătrînul cu fiul său. Doar cînd ieșeau din curtea minei îl mai îmbuna:

— Hm, știi Denes, că nu lucri tu chiar așa de rău?

Denes a devenit specialist de puțuri. Muncea bine, se făcuse cunoscut, era respectat. Dar bătrînul tot sever se purta cu el. Cînd a ieșit la pensie (acum cîteva luni) ortacii au dat în cinstea bătrînului miner o masă tovărășească în sala clubului iar pe Denes l-au propus să rămînă în locul său șeful brigăzii.

— Bine dragilor — s-a ridicat atunci bătrînul Bartha — îl cereți pe Denes. Iar eu vi-l las. Îl las, că după cum socotesc și eu, a învățat să lucre bine în anii aceștia. Iar tu Denes caută și nu ne fă de rușine.

Au trecut, cum spuneam, cîteva luni. Și într-adevăr are cu ce se mîndri bătrînul miner: brigada condusă de fiul său, Dionisie Bartha, realizează planul între 150-200 la sută, iar experiența ei, de brigadă fruntașă, este acum răspîndită în întreaga Vale a Jiului.

La fel de mîndru se simte și Toma Fodor din Vulcan. Familia Fodor este o familie de mineri din tată-n fiu. Tatăl său, Simion Fodor, a lucrat la Vulcan, la mina lui „Corin", încă de pe vremea cînd abia se deschisese, prin 1890. Toma s-a angajat prin 1912, dintr-un început ca rotar, fiindcă pe atunci transportul cărbunelui se făcea cu căruțele. Mai tîrziu, cînd a învățat mineritul, inginerul minei îl împingea mereu pe Toma de la spate să intre în galerii, în apa pînă la genunchi. Toma s-a împotrivit, dar inginerul a pus jandarmii să-l închidă, că-i „răzvrătit". Atunci în sufletul lui zbuciumat s-a născut hotărîrea de a învăța, de a se face inginer, să vină să lucreze aici cu minerii, să nu mai fie oamenii umiliți, să încerce să le ușureze munca. Muncea din răsputeri, să poată avea bani pentru școală, dar curînd mina s-a închis și Toma a rămas pe drumuri.

Toma Fodor nu și-a putut împlini în anii regimului burghezo-moșieresc visul. I l-a împlinit însă, în zilele noastre fiul său, Arcadie Fodor, absolvent al Institutului de mine din Petroșani și inginer șef al sectorului I Vulcan, la 29 de ani. Sectorul condus de el — unul din sectoarele care deschid drum prin piatră brigăzilor care scot cărbune, a devenit un sector fruntaș. Tînărul inginer are mult de lucru: problemele principale sînt cele legate de mecanizarea și modernizarea lucrărilor în subteran.

Bătrînul Toma Fodor e acum pensionar. Dar trece mereu pe la mină, pe la fiul său să vadă în ce măsură s-a extins armarea metalică și pînă unde s-a ajuns cu mecanizarea.

— No, cum îți merg urmașii?

— Merg bine — discută între ei bătrînii mineri, care au toate motivele să se mîndrească cu tinerii, cu cei pe care i-au lăsat în locul lor, să ducă mai departe cinstea și gloria muncii de miner.

V. BĂRAN

A apărut:

Anuarul statistic al R.P.R. — 1961

editat de Direcția Centrală de Statistică

Vă prezentăm azi:

Institutul de petrol, gaze și geologie

(Urmare din pag. 1-a)

druma oricînd, cu înțelegere, căutînd să-ți descifreze tainele cele mai complicate ale adîncurilor unde clocotește țițeiul. Profesori, conferențiari, lectori, asistenți, preparatori cu o vastă experiență în producție și în activitatea didactică, academicieni și candidați în științe, cunoscuți nu numai în țară ci și peste hotare, îți vor împărtăși fără nici o rezervă cunoștințele lor. Rămîne doar să sorbi lucid și cu aviditate fiecare noțiune, fiecare idee nouă. Ele vor forma cartea ta de căpătîi în producție.

75 la sută din studenții institutului au bursă și locuiesc în cele opt cămine confortabile... Tot atîția iau masa în cele mai bune condiții la cantine... Și cînd orele de curs și de studiu se vor termina, cluburile, terenurile de sport, îți vor face o plăcută invitație la distracție și recreiere. Cercul dramatic, echipa de dansuri sau echipa de volei te vor invita la repetițiile sau antrenamentele lor.

Și poate că peste ani și ani de zile, pe adresa Institutului din str. Traian Vuia nr. 6 vor sosi scrisori cu un conținut aproape identic cu al absolventului, acum inginer de care am vorbit. Și vei fi bucuros să te consideri încă un „elev" al acestui institut, să ceri și după terminarea facultății consultații dascălilor minunați de aici cu aceeași emoție cu care bați astăzi la porțile institutului.

Scenă din film

„ALBA REGIA"

CRONICA FILMULUI

Există în povestea simplă a radiotelegrafistei sovietice, trimisă cu o misiune specială în spatele frontului, în timp ce lupta împotriva armatelor fasciste se dădea pe teritoriul Ungariei — așa cum ne-o relatează cineaștii maghiari în filmul „Alba Regia" o capacitate de a emoționa pe care i-o conferă în primul rînd corespondența cu realitatea.

Majoritatea secvențelor acestui film au fost turnate în orașul Székesfehérvár, acolo unde, în timpul luptelor pentru eliberarea Ungariei, medicul maghiar Hornyanszki — a adăpostit-o cu riscul vieții sale, pe agenta sovietică de legătură Lidia Martișcenko.

Pornind de la întîmplări petrecute în realitate, scenaristul Palasthy György și regizorul Mihaly Szemeș au păstrat numai acele elemente care puteau constitui argumente convingătoare ale unei dezbateri mai largi despre eroism și fericire, despre imposibilitatea izolării de marile frămîntări istorico-sociale ale epocii contemporane.

„Alba Regia" nu este numai un film despre eroismul oamenilor sovietici și nici doar o emoționantă poveste de dragoste. Este mai cu seamă o dramatică confruntare între două concepții profund deosebite despre viață și luptă, între două atitudini diferite față de cel mai mișelav dușman al omenirii — fascismul.

Doctorul Hajnal își alesese profesiunea de chirurg din dorința de a alina suferințele oamenilor, din convingerea că astfel va putea fi de folos semenilor săi. Adoptînd o așa zisă poziție de neutralitate și-a propus să rămînă departe de evenimentele politice și sociale din jurul său.

Ocupația fascistă nu i-a provocat nici un fel de reflecții prea adînci cu privire la soarta poporului său sau a altor popoare cotropite. Iar războiul a însemnat pentru el numai obligația de a opera, de pildă, în locul unor banale apendicite, extracții de gloanțe și schije. Îi este absolut indiferent dacă indicatoarele de pe pereții spitalului său sînt scrise în limba germană sau rusă, atîta timp cît poate să-și practice meseria de chirurg.

Dar, într-una din zilele cînd luptele între armatele sovietice și cele fasciste se dădeau chiar în orașul său, viața îl obligă pe „neutrul" doctor Hajnal să aleagă de partea cui să lupte — pentru o cauză dreaptă: eliberarea popoarelor, pacea și fericirea lor. În drumul lui apare o fetișcană, cu două geamantane în mîini care-i cere adăpost. Armatele sovietice se retrăseseră vremelnic din oraș, dar doctorul aflase — printr-o întîmplare — că fata care pretindea a fi o refugiată din Ardeal, era de fapt o agentă sovietică de legătură, rămasă în spatele frontului.

Pentru prima oară pus în situația de a adopta o atitudine fermă, doctorul Hajnal privește cu alți ochi în jur și începe să vadă lucruri pe lîngă care pînă atunci trecuse cu indiferență. Începe să discearnă diferența între umanitatea soldaților sovietici, care-și jertfesc viața pentru eliberarea poporului său, și bestialitatea cotropitorilor fasciști care nu ezită să spînzure oameni nevinovați numai fiindcă sînt de altă rasă decît ei. Și nu numai atît: își dă seama cît de mare este prăpastia între curajul și dragostea de patrie a fetișcanei care îi demonstrează cu simplitate că acum „omul spune da sau nu cu propria lui viață" și condamnabila lui indiferență. Atunci doctorul Hajnal alege. Adăpostind-o pe radiotelegrafistă, trăgînd în ofițerul neamț care descoperise adevărata ei identitate, părăsind din mers mașina germană care-l ducea departe de locul unde fata continua să lupte, pentru a putea s-o apere și s-o încurajeze.

În redarea transformării morale a doctorului Hajnal, creatorii filmului au folosit puterea de convingere a faptelor, și de aici provine autenticitatea și forța emoțională a operei lor. Elemente aparent neînsemnate se înlănțuiesc treptat pînă în clipa în care frumusețea și forța lumii noi — dezvăluită prin curajul și abnegația fetei sovietice pe care-o întîlnește — se impun pentru totdeauna în conștiința doctorului Hajnal.

Imbinînd atmosfera zilelor de război, — convingător sugerată prin momentele impresionante ale operației sub bombardament sau ale aducerii convoaielor de răniți — cu lirismul tulburător al dragostei născută spontan, în pofida morții care îi amenință, între doctor și fata-ostaș, regizorul Mihaly Szemes a realizat o creație emoționantă, pătrunzătoare, menită să dăinuie în mintea și inima spectatorilor.

Talentatul actor Gabor Miklos a intuit admirabil coordonatele personajului său și de aceea ne provin, prin jocul său sobru dar extrem de expresiv, cele mai mărunte și fine nuanțe din evoluția sufletească a doctorului Hajnal. Este suficient să amintim felul în care privește, fără să rostească vreun cuvînt, pe fata antrenată într-un dans amețitor de ofițerii nemți sosiți pe neașteptate în casa lui. Citești pe figura actorului cum crește în sufletul lui ura împotriva acestor bestii cu chip de om și totodată admirația împletită cu dragoste pentru cea care-i dădea o atît de convingătoare dovadă de curaj și stăpînire de sine.

În interpretarea radio-telegrafistei sovietice, pe care o cunoaștem în film numai sub numele conspirativ de Alba Regia, Tatiana Samoilova ne-a dezvăluit același joc sobru, interiorizat, pe care l-am admirat și în celelalte creații ale sale. Privirea ei pătrunzătoare, capacitatea de a dărui unui gest sau unui zîmbet adînci rezonanțe dezvăluie, uneori fără ajutorul cuvintelor, o multitudine de gînduri și sentimente. Cu toate că scenariul oferă destul de puține date despre Alba, actrița reușește să creeze un personaj complex, subliniind acele trăsături proprii oamenilor sovietici care trezește doctorului interesul față de lumea nouă, necunoscută lui: de unde vine fata aceasta curajoasă și hotărîtă, gata în orice clipă să-și dăruiască viața pentru apărarea patriei.

Expresivitatea imaginii realizată de Barnabas Heggi sporește dramatismul și forța emoțională a filmului.

Asemenea eroului, care ne mărturisește în final, că „n-am s-o pot uita niciodată", spectatorii părăsesc sala cinematografului cu certitudinea că-și vor aminti multă vreme de frumusețea morală și eroismul modest al fetei cu numele melodios de Alba Regia.

IRINA DRĂGAN

VIAȚA DE ORGANIZAȚIE

In pragul noului an de învățămînt politic

Și în raionul nostru, ca în toate organizațiile de bază U.T.M. din întreaga țară, pregătirile pentru deschiderea în bune condiții a noului an de învățămînt politic U.T.M. sînt în plină desfășurare.

În anul acesta, în organizațiile de bază din întreprinderile, instituțiile, satele, clasele a VIII-a ale școlilor medii și anii I ai școlilor profesionale de ucenici din raionul nostru, vom organiza 203 cercuri politice U.T.M. în care vor studia circa 5.000 de cursanți, ceea ce reprezintă o treime din numărul utemiștilor și tinerilor din raion.

Principala direcție în care ne-am îndreptat atenția pînă în prezent a fost selecționarea propagandiștilor. În această privință — ca de altfel în întreaga noastră muncă — am primit un prețios ajutor din partea organelor și organizațiilor de partid care au încredințat unui număr de 182 membri și candidați de partid sarcina de a conduce cercuri politice U.T.M. Acest număr reprezintă marea majoritate a propagandiștilor care vor funcționa anul acesta în învățămîntul politic U.T.M., restul fiind utemiști cu o bună pregătire politică și ideologică, cu experiență. De asemenea, toți propagandiștii recrutați în acest an sînt absolvenți de școli medii, sau facultăți: ingineri, tehnicieni, cadre didactice, maiștri, iar un număr însemnat dintre ei au o experiență de 3—4 ani în munca de propagandiști. Așa, de pildă, la Uzina „I. C. Frimu" Sinaia toți cei 8 propagandiști care vor conduce cercurile politice U.T.M. sînt membri și candidați de partid, absolvenți ai școlilor medii ori ai facultăților. La Fabrica de hîrtie Bușteni, toți propagandiștii sînt membri și candidați de partid; tovarășul Constantin Marinescu are o vechime de 5 ani în această activitate, tov. Cornelia Lupașcu de 4 ani, restul între 2 și 3 ani. Cele două cercuri politice care vor funcționa în organizația U.T.M. din comuna Brebu vor fi, de asemenea, conduse de membri de partid cu experiență în această muncă. Din cei 7 propagandiști recrutați la Școala medie „Dimitrie Cantemir" din Breaza, 6 sînt membri și candidați de partid.

În momentul de față, recrutarea și confirmarea propagandiștilor este încheiată. Începe o nouă etapă și anume pregătirea lor.

În vederea organizării unor schimburi de experiență eficace cu prilejul cursurilor de pregătire, noi ajutăm de pe acum un număr de propagandiști cu vechime și experiență în această muncă să împărtășească și celorlalți tovarăși din metodele folosite de ei. Vom organiza cîteva discuții colective despre felul în care studiază și se pregătește propagandistul în vederea expunerilor, cum conduce dezbaterile în seminarii, cum îi ajută pe cursanți în studiu, cum folosește hărțile, graficele, fotomontajele și planșele, literatura beletristică etc. pentru a-i ajuta pe cursanți să înțeleagă bine materialul bibliografic studiat.

Evident, grija pentru pregătirea propagandiștilor trebuie să se manifeste în tot timpul anului de învățămînt politic. Pentru a asigura pregătirea corespunzătoare a lor, noi am recrutat tovarășii care vor conduce seminariile de pregătire a propagandiștilor în tot timpul anului.

Pentru a avea continuitate în pregătirea propagandiștilor, biroul comitetului raional a hotărît, de pildă, ca în afara seminariilor lunare să organizeze periodic schimburi de experiență cu propagandiștii, pe ramuri de producție. Astfel vom organiza de cîte ori este nevoie întîlniri între propagandiștii din schelele petrolifere, între cei din școlile medii, școlile profesionale, din agricultură. De regulă, cu acest prilej în fața propagandiștilor vor face expuneri metodice membrii biroului comitetului raional U.T.M.

Avînd în vedere unele slăbiciuni care au existat în anul de învățămînt trecut, noi vom pune un accent deosebit cu ocazia acestor schimburi de experiență, pe ajutorul ce trebuie să-l dea propagandiștii cursanților în organizarea studiului individual.

În afara acestor măsuri, noi ne-am gîndit de pe acum la organizarea unui temeinic control practic asupra felului în care își desfășoară activitatea fiecare cerc de învățămînt politic U.T.M. O primă măsură luată în această privință este aceea ca fiecare membru al biroului comitetului raional să participe lunar la expunerile și seminariile ce se țin în 6 cercuri de învățămînt politic U.T.M. Cu acest prilej ei vor ajuta practic propagandiștii să-și îmbunătățească activitatea, vor ține expuneri, vor lua cuvîntul în cadrul seminariilor. De asemenea, noi am stabilit ca fiecare tovarăș din activul comitetului raional U.T.M. începînd cu membrii biroului, să îndeplinească munca de propagandist al unui cerc politic U.T.M., într-o organizație de bază.

Ne străduim ca prin aceste măsuri să asigurăm deschiderea și funcționarea în bune condițiuni a cercurilor politice pe care le organizăm în acest an.

MARIN FINICHIU
secretar al Comitetului raional U.T.M. Cîmpina

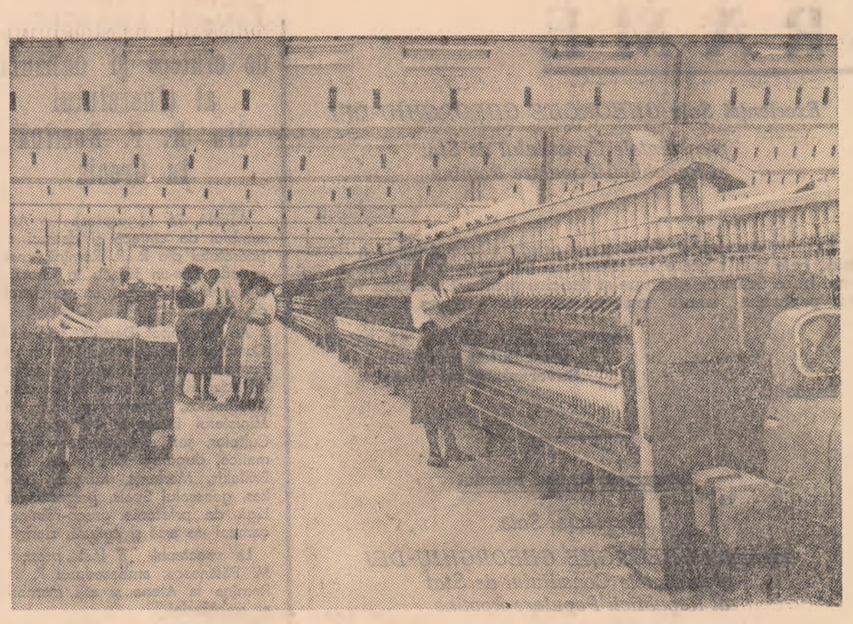

Aspect al noii filaturi a întreprinderii textile-Pitești.
Foto: AGERPRES

Numirea ambasadorului Republicii Populare Romîne în Republica Guineea

Printr-un decret al Consiliului de Stat al Republicii Populare Romîne, tov. Gheorghe Popescu a fost numit ambasador extraordinar și plenipotențiar al Republicii Populare Romîne în Republica Guineea.

Informație

În cadrul programului de colaborare în domeniul educației, științei și culturii între R. P. Romînă și Republica Cuba, a sosit sîmbătă dimineața în Capitală o delegație condusă de Jose Aquillera Maceira, adjunct al ministrului Educației din Cuba.

La sosire pe aeroportul Băneasa, oaspeții au fost salutați de Constanța Crăciun, adjunct al ministrului Învățămîntului și Culturii, Alexandru Buican, vicepreședinte al I.R.R.C.S., de reprezentanți ai Ministerului Afacerilor Externe.

(Agerpres)

ZILE DE ÎNTRECERE

(Urmare din pag. 1-a)

plinirea sarcinilor de plan la toți indicii, ambele brigăzi și-au propus de asemenea să economisească lunar cîte 250 m. bandă albă izolatoare, 250 m. bandă uleiată și cîte 5 coale tercot. Zilele acestea brigăzile au predat la magazie cîte 7 coale tercot, 400 m. bandă uleiată și 200 m. bandă albă.

— Economiile realizate de noi se adaugă la economiile realizate de întregul colectiv al uzinei, ne spunea tînărul Mihai Șuster. Contribuim astfel la îndeplinirea unuia din principalii indici de plan care stau în atenția tuturor muncitorilor noștri: reducerea prețului de cost al produselor în 1961 cu circa 8.500.000 lei față de anul 1960.

„Ritmul viu, antrenant, al întrecerii, modul organizat, bine planificat în care se desfășoară munca se observă și la celelalte brigăzi de producție ale tineretului din secția bobinaj. Brigăzile lui Mihai Florian, Culea Ioana, Răducanu Gh., Ghenea Ion, Gînscă Nicolae se întrec și ele pentru cîștigarea titlului de colectiv de muncă fruntaș. În mod firesc, principala preocupare o constituie și în aceste brigăzi îndeplinirea tuturor obiectivelor stabilite în întrecere, condiție principală pentru cîștigarea titlului respectiv, dar și un puternic stimulent în sporirea contribuției tinerilor la îndeplinirea planului la toți indicii.

TELEGRAME EXTERNE

Recepție la Montevideo în cinstea zilei de 23 August

MONTEVIDEO 26 (Agerpres).— Cu prilejul aniversării a 17 ani de la eliberarea Romîniei de sub jugul fascist, în seara zilei de 24 august în saloanele legației R.P.R. la Montevideo a avut loc o recepție la care au participat Homero Martinez Montero, ministrul Afacerilor Externe, Heguy Velasco, directorul relațiilor culturale din M.A.E., funcționari superiori ai M.A.E., reprezentanți ai vieții culturale și economice uruguayene, ziariști, precum și șefi ai unor misiuni diplomatice acreditați la Montevideo.

Recepția a decurs într-o atmosferă prietenească.

Opinia publică britanică condamnă politica cercurilor conducătoare occidentale în problema Berlinului

LONDRA 26 (Agerpres). — La rubrica „scrisori primite la redacție", revista britanică „New Statesman" publică o serie de comunicări din partea unor cititori care își exprimă neliniștea față de urmările pe care le poate avea politica rigidă adoptată de cercurile conducătoare occidentale în problema Berlinului.

„Să distrugem lumea — căci e limpede că un război între așa-numitele mari puteri ar însemna distrugeri fără seamăn — pentru a împiedica semnarea unui tratat de pace, mi se pare de neconceput — se spune în una din aceste scrisori semnată de un cititor care subliniază că este membru activ al Partidului conservator britanic. Eu în ce mă privește nu sînt de loc dispus să mor, sau să-mi expun familia la moarte, doar pentru că unele țări nu se pot împăca cu ideea că trebuie recunoscută o realitate care există cu adevărat, anume regimul din Germania răsăriteană... S-ar putea ca unora dintre noi să nu ne placă forma de guvernare care s-a stabilit în Germania răsăriteană, dar această formă de guvernare, cum este cazul și cu China comunistă, este o realitate existentă...".

„În fond — se spune mai departe în scrisoare — nimic (din pozițiile occidentalilor — N.R.) nu este amenințat. Nimic nu se va schimba dacă rușii vor semna tratatul de pace cu Germania de Răsărit... Această problemă nu constituie cituși de puțin un motiv pentru izbucnirea unui război, fie el nuclear sau convențional".

Într-o altă scrisoare publicată de „New Statesman", cunoscutul filozof și militant pentru pace Bertrand Russel atrage din nou atenția asupra primejdiei pe care o reprezintă politica de rigiditate a Occidentului. Russel subliniază în special că activitatea sa de criticare și combatere a acestei politici este stînjenită și împiedicată adesea chiar cu sprijinul autorităților. „Mi s-a pus întrebarea — scrie Bertrand Russel — de ce nu vorbesc prin posturile de radio sau televiziune pentru a arăta într-un mod mai eficient primejdia pe care consider eu că o reprezintă politica războiului rece. Nu am făcut-o pentru că nu pot. O firmă de televiziune britanică mi-a oferit o dată să vorbesc în cadrul programelor ei două minute, dar cînd am declarat că vreau să vorbesc despre problema Berlinului oferta mi-a fost retrasă... Comitetul pentru dezarmarea nucleară, din care fac parte, a organizat în trecut manifestații și intenționează să organizeze manifestații de proporții și mai însemnate în viitorul imediat. Sperăm că opinia publică britanică ne va da concursul".

★

BERLINUL OCCIDENTAL 26 (Agerpres). — La 25 august a sosit în Berlinul occidental, sub pretextul deschiderii unei expoziții de aparate de radio și televizoare, vicecancelarul de la Bonn Erhard. Vizita lui Erhard în Berlinul occidental are un caracter demonstrativ. Luînd cuvîntul la vernisajul expoziției, Erhard a calomniat R.D. Germană. Din declarațiile sale reiese că guvernul vest-german nu intenționează nici de acum înainte să renunțe la amestecul în treburile Berlinului occidental.

Cercurile militariste vest-germane vor să împiedice participarea la alegeri a partidelor democratice

BONN 26 (Agerpres). — Ziarul „Deutsche Volkszeitung" demască încercările care se fac în R.F.G. pentru a împiedica Uniunea germană a păcii să participe la campania electorală în vederea alegerilor pentru Bundestag. După ce a eșuat complotul tacit împotriva Uniunii germane a păcii, în presa R.F.G. a început o campanie de calomnii și intimidări. „Obstacolele care se ridică în cadrul luptei electorale, arată ziarul, merg de la discriminare pînă la amenințări fățișe, de la calomnii pînă la măsuri polițienești". La această campanie iau parte atît U.C.D. cît și P.S.D.G., atît cercurile clericale cît și cele militariste. La această campanie participă nemijlocit autoritățile oficiale din R.F.G. Ziarul subliniază că metodele de intimidare la care se recurge sînt anticonstituționale.

Ziarul „Deutsche Volkszeitung" subliniază că Uniunea germană a păcii se pronunță pentru dezarmare și pace.

Noi acte teroriste ale ultracolonialiștilor

PARIS 26 (Agerpres). — „Teroriștii continuă să organizeze acte de sabotaj în Franța — de la începutul acestei săptămîni ei au pus la cale peste 50 de atentate cu bombe, dintre care 30 numai în noaptea din 22 spre 23 august, scrie în numărul din 25 august al ziarului „L'Humanité", Léon Feix, membru al Biroului Politic al P.C. Francez. Crește numărul scrisorilor și al foilor volante cu amenințări, difuzate de „organizația armată secretă". „Populația este foarte îngrijorată".

Obiectivul principal al teroriștilor ultracolonialiști, subliniază Feix, este „de a crea condiții care să permită ca, la momentul oportun, să se dea lovituri serioase singurei forțe care se împotrivește cu adevărat fascismului și aventurilor, adică clasei muncitoare și organizațiilor ei".

Totuși, arată autorul articolului, „nu ar fi greu să fie silite grupurile fasciste care pun la cale atentatele să-și bage mințile în cap. Ele nu se bucură de nici un fel de sprijin în rîndurile poporului". Dar aceasta nu se face, în primul rînd din motivul că „intrigile fasciste sînt întreținute în permanență de războiul rece și de războiul din Algeria. Aceste intrigi sînt favorizate și de faptul că autoritățile lui de Gaulle se străduiesc să suprime libertățile democratice".

L. Feix subliniază că „rebelii și acoliții lor se bucură fățiș de îngăduința autorităților... Principalii vinovați ai complotului de la 22 aprilie tot mai sînt încă în libertate, sau duc o viață de huzur la închisoarea „model" din Tulle, în timp ce tribunalul militar din Paris continuă să pună în libertate pe complicii lor".

Autorul articolului cere să se constituie pretutindeni comitete antifasciste și să se intensifice lupta dusă de comitetele deja existente, astfel încît să se dea o ripostă imediată oricărui atentat fascist.

Jomo Kenyatta aclamat în capitala Kenyei

NAIROBI 26 (Agerpres). — Mii de africani l-au întîmpinat la 25 august pe conducătorul național al Kenyei, Jomo Kenyatta, în timpul primei sale vizite în capitala Kenyei după recenta sa eliberare din detențiune. Mulțimea l-a aclamat cu căldură pe Kenyatta.

Cu prilejul vizitei lui Kenyatta la Parlament a fost făcut cunoscut acordul realizat între cele două partide africane din Kenya, Uniunea națională africană (KANU) și Uniunea democratică africană (KADU), în principalele probleme ale țării. Cele două partide cer ca Kenya să fie proclamată independentă la 1 februarie 1962. Acordul prevede, de asemenea, alegerea în calitate de prim-ministru al Kenyei independente a lui Jomo Kenyatta. În acest sens, cele două partide cer autorităților coloniale britanice să pună neîntîrziat în aplicare moțiunea adoptată de Consiliul legislativ al Kenyei la 13 iulie, prin care se modifică legea care interzice unei persoane care a fost condamnată la doi sau mai mulți ani închisoare să facă parte din Consiliul legislativ. Această cerere este menită să permită alegerea lui Kenyatta și a altor conducători ai populației africane în Consiliul legislativ.

SPORT

Campionatele internaționale de atletism ale R. P. Romîne

Atleții romîni au cucerit 6 titluri

Internaționalele de atletism ale R.P.R., nu și-au desmințit tradiția nici în acest an, în ceea ce privește bogata listă de participanți.

La ora 17,45, maestrul emerit al sportului Ion Moina, vicepreședinte al Federației Romîne de atletism, a declarat deschisă cea de-a 13-a ediție a acestei frumoase competiții internaționale, apoi, pe gazonul mereu proaspăt al stadionului „Republicii", delegațiile de sportivi participanți au trecut prin fața tribunelor pline pînă la refuz.

Peste cîteva clipe ei aveau să-și facă apariția la startul probelor respective. Nu lipsesc de la tradiționala întrecere nume consacrate în lumea sportivă internațională ca sovieticii Jan Krasovski, Nicolai Bereziţki, Tamara Dmitrieva, maghiarul Miklos Szabo și Olga Kady, reprezentanții R.S. Cehoslovace Vilem Mandlik, Zdenek Vana, František Taftl și Stepanka Mertova, atleții din R. D. Germană Hanelore Raepke, Gerhart Schubert și Doris Müller. Sînt prezenți în același timp reprezentanți ai unor țări din occident, printre care francezii Michel Macquet și Pol Genevay, belgienii Gaston Roeland și Jorj Lambrechts, olandezele Ellen Ort, Gerda Kraan, canadienii Don Bertola și Sigman Ohleman.

La ora 18 s-a dat startul concomitent în patru probe: 110 m garduri, (serii) săritura cu prăjina, săritura în lungime femei și aruncarea discului femei. Unde să-ți îndrepți mai întîi atenția? La lupta pasionantă cu zecimile de secundă dintre Bereziţki și Cekman la 110 m garduri, către aruncările degajate, sigure ale Liei Manoliu sau la groapa pentru săriturile în lungime unde reprezentanta noastră Maria Palade se „bate" strîns cu olandeza Vyleveld și reprezentanta R. D. Germane Neumann? Simpatiile publicului pentru Lia Manoliu sînt răsplătite cu o excelentă aruncare de 53,06 m — nou record al stadionului „Republicii" — și deci locul I în această ediție a internaționalelor. Pentru prima oară în această zi drapelul țării noastre urcă lin în unduirea unui vînt de amurg pe catargul cel mai înalt.

Un pocnet de pistol și prin fața tribunelor trec într-un iureș impresionant concurentele de la 100 metri. Finala care ne-a adus în concurs nu mai puțin de cinci reprezentante, a dat cîștig de cauză pe linia de sosire, reprezentantei R. D. Germane, Hanelore Raepke. Ea a fost urmată la o fracțiune de secundă de olandeza Ort și de reprezentanta țării noastre, Ioana Petrescu.

Una dintre probele cele mai emoționante ca desfășurare a fost cea de 800 m femei, în care a evoluat și talentata noastră atletă Florica Grecescu. De la plecare în frunte se instalează sovietica Tamara Dmitrieva. Ea conduce detașat un tur de stadion. La 500 de metri forțează maghiara Olga Kady, Florica Grecescu și olandeza Gerda Kraan, care conduc pe rînd pînă la 80 de metri înainte de sosire. Acolo Kraan, cu o frecvență mai bună, trece pe primul loc cîștigînd proba. Florica Grecescu o întrece pe Dmitrieva și sosește pe locul doi cu o performanță de 2' 06" 8 nou record al țării. De remarcat că și Gerda Kraan a corectat cu timpul de 2' 06",1 recordul Olandei la această probă.

O nouă festivitate de premiere aduce pe prima treaptă a podiumului o altă reprezentantă a țării noastre: Maria Diți-Diaconescu. Cu o aruncare de 53,87 metri ea cîștigă categoric duelul cu atleta din R. P. Bulgaria, Ioana Arsova și cu reprezentanta R. D. Germane Ursula Behr, ultima fiind favorita probei.

Peste stadion s-a lăsat înserarea, la lumina reflectoarelor întrecerile continuă, mai pasionant parcă decît în primele probe. În această atmosferă feerică au pornit în cursă concurenții din proba de 5000 metri.

Și de astă dată prima zi a internaționalelor a coincis cu un frumos succes al atletismului romînesc. Locul întîi la disc femei, locul întîi la suliță femei, prin Maria Diți-Diaconescu, locul I la greutate femei cucerit de Ana Roth și de asemenea locul I în proba de săritură la înălțime bărbați, care a revenit lui C. Dumitrescu și locul I în proba de 800 m bărbați cucerit de Ștefan Mihaly și Ion Sorin triplu salt 15.50 m.

De bună seamă și întrecerile celei de-a doua zile a internaționalelor de atletism ne vor oferi satisfacția de a aplauda din toată inima evoluția atleților romîni.

V. TIBERIU

Finiș în proba de 110 metri garduri-bărbați.

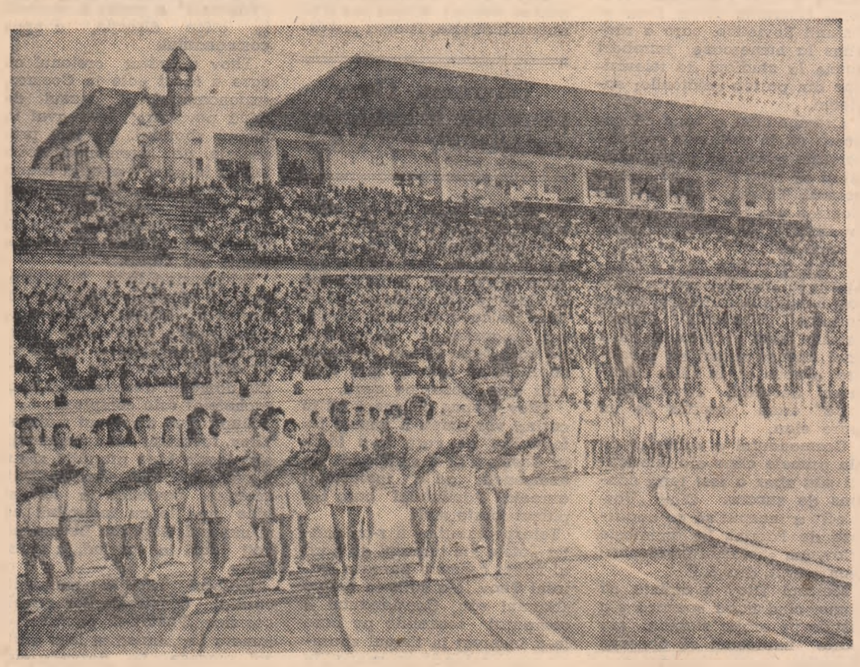

Aspect de la festivitatea de deschidere a Campionatelor internaționale de atletism ale R.P.R.

Ieri la Sofia a avut loc într-un cadru festiv

DESCHIDEREA UNIVERSIADEI 1961

SOFIA 26. — Prin telefon de la trimisul special Agerpres: Pe stadionul „Vasil Levski" din Sofia s-au deschis sîmbătă seara într-o ambianță feerică și entuziastă Jocurile Sportive Studențești de vară — Universiada 1961. Zeci de mii de locuitori ai capitalei bulgare au venit să-i salute pe participanții la cea mai mare competiție sportivă a anului.

În tribuna oficială se aflau membri ai Biroului Politic al C.C. al P. C. Bulgar, membri ai guvernului, reprezentanți ai corpului diplomatic, oaspeți de peste hotare, ziariști.

Universiada de la Sofia, organizată de Federația Internațională a Sportului Universitar (F.I.S.U.) se desfășoară sub lozinca „prin știință și sport spre prietenie și pace", fiind o manifestare a unității studenților din întreaga lume în spiritul colaborării și încrederii reciproce.

Ceremonia de deschidere a început la ora 20 (ora Sofiei), cînd pe stadionul iluminat de reflectoare au intrat delegațiile sportive precedate de un grup de 400 stegari. Prin fața tribunelor, aclamați frenetic, au trecut pe rînd sportivi și sportive din R. P. Albania, Austria, Belgia, Brazilia, Anglia, Ghana, R. F. Germană, Israel, Indonezia, Iran, Irlanda, Italia, R.P.D. Coreeană, Cuba, Luxemburg, R. P. Polonă, Portugalia, R. P. Romînă, U.R.S.S., Togo, Turcia, R. P. Ungară, Finlanda, Olanda, Ceylon, R.S. Cehoslovacă, Elveția, Suedia, Iugoslavia, Uniunea Sud-Africană, Japonia, R. P. Bulgaria.

Absentă de la Jocurile Mondiale Studențești, Franța, țara unde s-a disputat pentru prima oară această competiție, a fost reprezentată în mod simbolic de studentul Videcoq, sosit sîmbătă la Sofia pentru a purta drapelul țării sale. Studenții francezi nu au putut să participe la Universiadă din cauza dificultăților materiale și a piedicilor puse de guvernul francez care a dizolvat organizația sportului universitar francez.

...Delegațiile participante se aliniază cu fața către tribuna centrală. Ei sînt salutați de președintele F.I.S.U., dr. Paul Schleimer (Luxemburg) care le urează bun venit.

Luînd cuvîntul, președintele Consiliului de Miniștri al R.P. Bulgaria, Anton Jugov, președinte al Comitetului de patronaj al Universiadei a subliniat însemnătatea acestei mari competiții la Sofia, aportul pe care ea îl aduce cauzei păcii și prieteniei între tineretul studios din toate continentele. Vorbitorul a declarat apoi deschise Jocurile Sportive Studențești de la Sofia.

Pe catarg este înălțat steagul F.I.S.U. cu cele 5 stele colorate, în timp ce deasupra stadionului răsună acordurile vechiului imn studențesc „Gaudeamus Igitur". După cîteva clipe, la una din porțile stadionului își fac apariția purtătorii flăcării Universiadei care a fost aprinsă cu o săptămînă în urmă pe malul Mării Negre, la Varna și a trecut prin principalele orașe universitare ale Bulgariei. Ultimul schimb al ștafetei este atletul Dimităr Hlebarov. Acesta face un tur de pistă și aprinde pe soclu focul Universiadei ce va arde aci pînă la 3 septembrie, ziua închiderii.

Aplauzele publicului subliniază acest emoționant moment al festivității. Apoi, sportivul bulgar M. Biciovarov, rostește jurămîntul întrecerilor. Un cor mixt de cîteva sute de persoane intonează imnul național bulgar și pe pavilion este ridicat drapelul de stat al țării care găzduiește jocurile studențești.

Pionierii bulgari oferă flori invitaților de onoare și oficialilor. După aceea, delegațiile participante la Universiadă părăsesc stadionul însoțite de aclamațiile spectatorilor.

În încheierea festivității a avut loc un program care a cuprins demonstrații de gimnastică, executate de studenții Institutului de cultură fizică și sport „Gheorghi Dimitrov" din Sofia, dansuri populare bulgărești și focuri de artificii.

★

Pe bazele sportive ale Sofiei au continuat sîmbătă întrecerile sportive din cadrul Universiadei. Alături de competițiile de scrimă și baschet, s-au desfășurat și întreceri de tenis de cîmp, înot, volei și sărituri de la trambulină. Cu mare interes a fost urmărită proba feminină de floretă. Medalia de aur a fost cîștigată de campioana mondială și olimpică Heidi Schmidt (R. F. Germană) studentă la conservatorul din Augsburg care a totalizat 6 victorii. O frumoasă comportare a avut reprezentanta R. P. Romîne, Olga Orban Szabo care s-a clasat pe locul doi cu 5 victorii, obținînd medalia de argint. De remarcat că Olga Orban a învins-o cu 4—0 pe Plutkova (U.R.S.S.) pierzînd singurul meci (2—4) în fața lui Schmidt. Locul trei a revenit lui Plutkova (U.R.S.S.) urmată de Maria Vicol (R.P.R.) și Salontay (R. P. Ungară).

★

În concursul de tenis au fost programate primele probe de simplu. Tînăra noastră reprezentantă Mina Ilina a pierdut cu 1—6; 0—6 meciul cu Horcikovc (R. S. Cehoslovacă).

★

A fost decernată prima medalie de aur în competiția de sărituri de la trambulină cîștigată de Elisabeth Ferris (Anglia) cu 127,57 puncte. Ea a fost urmată în clasament de Helga Berg (R.F. Germană) cu 104,92 puncte și Constantina Popova (R. P. Bulgaria) cu 93,27 puncte.

★

Sîmbătă în cadrul Universiadei de la Sofia echipa masculină de volei a R. P. Romîne a învins cu scorul de 3—0 (4, 4, 6) echipa Turciei. În turneul de tenis de cîmp Ion Țiriac (R.P.R.) a cîștigat cu 6—2; 9—7 meciul cu Kupper (R. F. Germană). Proba de 200 m fluture a revenit înnotătorului japonez Yoshimuta cronometrat în 2'20"2/10. Al. Popescu s-a clasat pe locul 4 cu 2'29"7/10. În turneul de polo pe apă echipa R.P. Romîne va susține primul meci în compania echipei R. P. Ungare.

TELEGRAME

Excelenţei Sale
domnului GHEORGHE GHEORGHIU-DEJ
preşedintele Consiliului de Stat
al Republicii Populare Romîne

Bucureşti

Vă trimit în numele meu personal, al guvernului şi poporului din India, Excelenţei Voastre şi, prin intermediul dv., guvernului şi poporului romîn, cele mai calde felicitări cu prilejul fericit al zilei naţionale a ţării dv., precum şi cele mai bune urări ale noastre pentru fericirea personală a Excelenţei Voastre şi pentru progresul şi bunăstarea continuă a poporului romîn.

RAJENDRA PRASAD
preşedintele Indiei

New Delhi

Telegrama împăratului Japoniei

Excelenţei Sale GHEORGHE GHEORGHIU-DEJ
preşedintele Consiliului de Stat
al Republicii Populare Romîne

Bucureşti

Cu prilejul zilei eliberării Romîniei, am marea plăcere de a adresa Excelenţei Voastre caldele mele felicitări şi sincerele mele urări de bine pentru fericirea dv. personală şi pentru prosperitatea poporului romîn.

HIROHITO

Tokio

Telegrama regelui Belgiei

Excelenţei Sale
domnului GHEORGHE GHEORGHIU-DEJ
preşedintele Consiliului de Stat
al Republicii Populare Romîne

Bucureşti

Cu ocazia sărbătorii naţionale a Republicii Populare Romîne rog pe Excelenţa Voastră să primească urările mele pentru prosperitatea ţării dv.

BAUDOUIN

Bruxelles

Telegrama preşedintelui Republicii Cipru

Excelenţei Sale GHEORGHE GHEORGHIU-DEJ
preşedintele Consiliului de Stat
al Republicii Populare Romîne

Bucureşti

Cu ocazia zilei naţionale a Romîniei, primiţi cele mai bune urări şi calde felicitări din partea poporului cipriot, şi a mea personal, pentru prosperitatea ţării dv.

ARHIEPISCOPUL MAKARIOS

Nicosia

Excelenţei Sale
domnului GHEORGHE GHEORGHIU-DEJ
preşedintele Consiliului de Stat
al Republicii Populare Romîne

Excelenţei Sale
domnului ION GHEORGHE MAURER
preşedintele Consiliului de Miniştri
al Republicii Populare Romîne

Bucureşti

Ne-a revenit marea cinste de a ne adresa Excelenţelor Voastre şi de a transmite prin intermediul dv. guvernului şi poporului romîn, cu ocazia celei de-a 17-a aniversări a eliberării naţionale a Romîniei, sincerele noastre felicitări.

Poporului şi guvernului nostru le este foarte plăcut să constate marile succese obţinute de la glorioasa sa revoluţie de poporul romîn pe tărîmul transformărilor sociale şi economice, cît şi admirabilul stadiu de dezvoltare, din ce în ce mai solid şi profund, a relaţiilor noastre cordiale de prietenie.

Reînnoind Excelenţelor Voastre sincerele noastre urări de noi victorii pentru poporul romîn în efortul său nobil pentru dreptate şi pace, folosim această ocazie pentru a vă asigura de cea mai înaltă consideraţie.

OSVALDO DORTICOS TORRADO
preşedintele Republicii Cuba

FIDEL CASTRO RUZ
prim-ministru al Republicii Cuba

Excelenţei Sale
domnului GHEORGHE GHEORGHIU-DEJ
preşedintele Consiliului de Stat
al Republicii Populare Romîne

Bucureşti

Prezint Excelenţei Voastre, în numele Consiliului Federal, în această zi de sărbătoare naţională, sincerele mele felicitări şi urările mele pentru viitorul fericit al poporului romîn şi pentru fericirea dv. personală.

F. T. WAHLEN
preşedintele Confederaţiei Elveţiene

Berna

Excelenţei Sale GHEORGHE GHEORGHIU-DEJ
preşedintele Consiliului de Stat
al Republicii Populare Romîne

Bucureşti

Rog pe Excelenţa Voastră să primească caldele mele felicitări cu ocazia sărbătorii naţionale a Romîniei, precum şi cele mai bune urări ale mele pentru fericirea dv. personală şi pentru prosperitatea poporului romîn.

URHO KEKKONEN
preşedintele Republicii Finlanda

Excelenţei Sale GHEORGHE GHEORGHIU-DEJ
preşedintele Consiliului de Stat
al Republicii Populare Romîne

Bucureşti

Cu ocazia celei de-a 17-a aniversări a eliberării Romîniei, poporul din Guineea, partidul şi guvernul său vă adresează caldele lor felicitări, vă asigură de simpatia lor şi urează poporului dv. fericire şi prosperitate.

Cu înaltă consideraţiune
SEKU TURE
Preşedintele Republicii Guineea

Conakry

Excelenţei Sale GHEORGHE GHEORGHIU-DEJ
preşedintele Consiliului de Stat
al Republicii Populare Romîne

Bucureşti

Exprim Excelenţei Voastre, cu ocazia zilei naţionale a Romîniei, cele mai sincere felicitări din partea mea precum şi cele mai bune urări de sănătate şi fericire pentru Excelenţa Voastră, iar poporului romîn prieten urări de progres şi bunăstare.

MOHAMMED NAJIB AL RUBEI
preşedintele Consiliului
Suveranităţii al Irakului

Bagdad

Telegrama şahului Iranului

Excelenţei Sale
domnului GHEORGHE GHEORGHIU-DEJ
preşedintele Consiliului de Stat
al Republicii Populare Romîne

Bucureşti

Cu ocazia sărbătorii naţionale a Romîniei, exprim Excelenţei Voastre cele mai bune felicitări, precum şi urările mele cele mai sincere.

MOHAMED REZA PAHLEVI

Teheran

Telegrama preşedintelui R.P.F. Iugoslavia

Preşedintelui Consiliului de Stat
al Republicii Populare Romîne
GHEORGHE GHEORGHIU-DEJ

Bucureşti

Cu ocazia sărbătorii naţionale a Republicii Populare Romîne primiţi felicitările sincere pe care vi le adresez în numele popoarelor din Iugoslavia şi în numele meu personal exprimîndu-vă cele mai frumoase urări pentru prosperitatea poporului romîn şi pentru fericirea dv. personală.

IOSIP BROZ TITO

Belgrad

Excelenţei Sale
domnului GHEORGHE GHEORGHIU-DEJ
preşedintele Consiliului de Stat
al Republicii Populare Romîne

Bucureşti

Cu ocazia aniversării eliberării Romîniei, sînt fericit să adresez Excelenţei Voastre sincerele mele felicitări şi cele mai bune urări ale mele precum şi ale poporului izraelian pentru fericirea dv. personală şi pentru prosperitatea poporului romîn.

IZHAK BEN-ZWI
preşedintele Izraelului

Ierusalim

Telegrama însărcinatului cu afaceri ad-interim al S.U.A. la Bucureşti

Preşedintele Consiliului de Stat al R. P. Romîne, Gheorghe Gheorghiu-Dej, a primit o telegramă din partea însărcinatului cu afaceri ad-interim al S.U.A. la Bucureşti, Frederick Merrill, în care acesta transmite poporului romîn, în numele preşedintelui Kennedy şi al poporului american, urări de bine cu ocazia aniversării zilei de 23 August.

Telegrama preşedintelui Republicii Turcia

Excelenţei Sale
domnului GHEORGHE GHEORGHIU-DEJ
preşedintele Consiliului de Stat
al Republicii Populare Romîne

Bucureşti

Prezint Excelenţei Voastre cele mai bune felicitări ale mele cu prilejul sărbătorii naţionale a Republicii Populare Romîne.

CEMAL GÜRSEL

Ankara

Excelenţei Sale
domnului GHEORGHE GHEORGHIU-DEJ
preşedintele Consiliului de Stat
al Republicii Populare Romîne

Bucureşti

În numele guvernului şi poporului uruguayan şi în numele meu personal, trimit Excelenţei Voastre, cu prilejul sărbătorii Republicii Populare Romîne, cele mai distinse salutări şi urări pentru prosperitatea ţării dv. şi pentru fericirea dv. personală.

EDUARDO VICTOR HAEDO
preşedintele Consiliului Naţional
al guvernului din Uruguay

Montevideo.

Succesul Ansamblului de cîntece şi dansuri al tineretului din R. P. Romînă în Grecia

ATENA 26 (Agerpres). — Ansamblul de cîntece şi dansuri al tineretului din R .P. Romînă, care se află într-un turneu în Grecia, a dat la 22 august un spectacol de gală.

Au participat Dertilis, ministrul Comerţului, Himarios, Tetenes şi Pumpuras, ambasadori în Ministerul Afacerilor Externe al Greciei, Kournoutos, director general în Ministerul Educaţiei Naţionale şi Cultelor, şefi ai misiunilor diplomatice, deputaţii Kostopulos, Iliu, Brillakis, Merkuris, Mavros, Zakkas, generalul Spais, preşedintele Ligii de prietenie greco-romîne, oameni de artă şi cultură, ziarişti.

La spectacol a fost prezent M. Bălănescu, ambasadorul R. P. Romîne la Atena şi alţi membri ai ambasadei.

Publicul spectator a primit cu căldură spectacolul, aplaudînd la scenă deschisă pe tinerii interpreţi romîni.

Ministrul Dertilis şi alte oficialităţi greceşti prezente la spectacol, însoţiţi de ambasadorul romîn, au felicitat călduros pe artiştii romîni.

Presa din Atena publică aprecieri elogioase la adresa formaţiei romîneşti.

Ziarul *„To Nea"* scrie, printre altele: *„Dansatorii au plăcut publicului şi au fost îndelung aplaudaţi. O frumoasă impresie au lăsat costumele pitoreşti".*

Ziarul *„Avghi"* consemnează în cronica sa intitulată *„Manifestare artistică de prietenie"*: *Prezenţa balefului romînesc la Atena constituie un minunat prilej de a cunoaşte manifestările cultural-artistice ale unui popor frate. Prezenţa în capitala Greciei constituie o verigă la prietenia balcanică.*

Acţiunile agresive ale trupelor franceze aflate în Tunisia condamnate cu hotărîre

Sesiunea specială a Adunării Generale a O. N. U. s-a încheiat prin adoptarea proiectului de rezoluţie afro-asiatic

NEW YORK 26 (Agerpres). La o oră tîrzie din seara zilei de 25 august la New York şi-a încheiat lucrările sesiunea specială a Adunării Generale a O.N.U. care a adoptat rezoluţia celor 32 de ţări afro-asiatice. Majoritatea absolută a reprezentanţilor celor 54 de ţări care au luat cuvîntul la discuţii, au condamnat cu hotărîre acţiunile agresive ale trupelor franceze aflate pe teritoriul Tunisiei împotriva voinţei poporului şi guvernului acestei ţări.

În cadrul şedinţei de noapte cînd au luat sfîrşit lucrările sesiunii speciale a Adunării Generale a O.N.U., a vorbit P. D. Morozov, reprezentantul Uniunii Sovietice, pentru a motiva votul Uniunii Sovietice.

Caracterizînd proiectul de rezoluţie propus de 32 de ţări afro-asiatice, reprezentantul sovietic a remarcat că proiectul conţine o serie de prevederi importante care îşi găsesc expresia într-o linie generală de condamnare fermă a agresiunii franceze în Tunisia.

În încheiere reprezentantul sovietic a declarat că delegaţia Uniunii Sovietice va vota pentru proiectul de rezoluţie al celor 32 de ţări afro-asiatice.

Supus votului nominal, proiectul de rezoluţie a fost adoptat cu 66 de voturi. Pentru proiect au votat toate ţările Asiei şi Africii şi ţările socialiste, precum şi o serie de ţări din America Latină şi Europa. Statele Unite şi aliaţii lor din pactul Atlanticului de nord nu au cutezat să voteze împotriva proiectului de rezoluţie. Împreună cu ciankaişistul şi cu o serie de ţări din America Latină, dependente de S.U.A., ele s-au abţinut de la vot (în total s-au abţinut 30 de delegaţi, 3 delegaţii au lipsit).

Rezultatul scrutinului la sesiunea specială a Adunării Generale a O.N.U. a demascat o dată mai mult în mod convingător faţărnicia Statelor Unite care se erijează în adversare ale colonialismului şi în luptătoare pentru suveranitatea naţională şi apărătoare ale intereselor ţărilor mici.

Colonialismul – din nou pe banca acuzaţilor

Cuvîntarea reprezentantului R. P. Romîne la sesiunea specială a Adunării Generale a O. N. U.

NEW YORK 26 (Agerpres). — În şedinţa din 25 august a sesiunii speciale a Adunării Generale a luat cuvîntul reprezentantul R. P. Romîne, Silviu Brucan, care a spus printre altele:

In chestiunea Bizertei apare din nou pe banca acuzaţilor colonialismul. Rezoluţia privitoare la lichidarea colonialismului adoptată în sesiunea Adunării Generale a O.N.U. din 1960 a marcat o nouă etapă în istoria acestei organizaţii, cînd în lupta dintre colonialism şi popoarele subjugate, O.N.U. s-a angajat să sprijine pe acestea din urmă.

Subliniind că R. P. Romînă sprijină cu fermitate cererea de încetare a agresiunii împotriva Tunisiei şi de evacuare a trupelor colonialiste de pe teritoriul ei, de respectare a suveranităţii şi libertăţii poporului tunisian, S. Brucan a arătat în continuare: „Romînia a militat întotdeauna împotriva colonialismului, pe care noi îl considerăm ruşinea epocii noastre. Nu poate exista nici o scuză, nici o circumstanţă atenuantă pentru colonizatori, care apar astăzi ca opresori brutali ai mişcării de eliberare naţională, jefuitori ai resurselor naturale ale ţărilor subjugate şi organizatori ai războaielor coloniale

Există o singură soluţie în ce priveşte colonialismul şi aceasta este lichidarea totală şi stîrpirea lui de pe planeta noastră.

Faptul că marea majoritate a statelor membre este unită în apărarea unui principiu de bază al Cartei O.N.U., faptul că această majoritate stă fermă, neclintită, în apărarea unei cauze juste, în ciuda unor presiuni mari. acesta este lucrul cel mai important.

Să rămînem uniţi în apărarea drepturilor şi libertăţii poporului tunisian şi vom învinge.

Evacuarea tuturor trupelor franceze din Tunisia este inevitabilă- a declarat preşedintele Tunisiei

TUNIS 26 (Agerpres). — Luînd cuvîntul la 25 august în oraşul Medenin, preşedintele Burghiba a declarat că deşi trupele franceze continuă şi acum să ocupe unele regiuni din nordul şi sudul ţării, evacuarea tuturor trupelor franceze din Tunisia este inevitabilă.

Demonstraţie a elevilor italieni împotriva lipsei celor mai elementare condiţii pentru învăţătură.

Un act criminal de sinucidere

Presa mondială despre planurile agresive ale C. E. N. T. O.

BEIRUT 26 (Agerpres). — Ziarul „Ad-Dunya Al-Djadid" scrie că documentele publicate în Uniunea Sovietică cu privire la planurile C.E.N.T.O., care prevăd transformarea printr-un bombardament atomic a Iranului de nord într-o „zonă moartă", au avut un larg ecou în cercurile naţionale iraniene. Opinia publică iraniană, scrie ziarul, a primit această ştire cu multă nelinişte şi indignare. Comentînd acest plan diabolic, opinia publică consideră că el reprezintă un act criminal de sinucidere şi cere retragerea imediată a Iranului din C.E.N.T.O.

DAMASC 26 (Agerpres). — Publicînd declaraţia agenţiei TASS cu privire la planurile agresive ale pactului militar C.E.N.T.O., ziarul „Al-Ayam" subliniază că documentele secrete ale C.E.N.T.O .dezvăluie planurile cercurilor conducătoare americane împotriva păcii.

În urma presiunilor reacţiunii braziliene şi a Washingtonului

Preşedintele Braziliei a demisionat

RIO DE JANEIRO 26 (Agerpres). — Agenţiile de presă occidentale anunţă că preşedintele Braziliei, Janio Quadros, a demisionat. Secretarul pentru problemele presei de pe lîngă preşedintele Republicii Brazilia, a declarat că preşedintele Quadros, a părăsit oraşul Brasilia la 25 august, după ce a adresat Congresului mesajul de demisie.

Quadros şi-a motivat hotărîrea, arătînd că în legătură cu presiunile exercitate asupra lui „din interiorul ţării şi din afară", el nu-şi poate continua eforturile pentru consolidarea independenţei economice şi politice a ţării.

În demisia preşedintelui Braziliei au jucat un rol presiunile exercitate de reacţiunea braziliană şi Washingtonul. Faptul că imediat după preluarea funcţiei sale preşedintele Quadros a încercat să ducă o politică independentă faţă de S.U.A., refuzul guvernului Quadros de a sprijini manevrele împotriva Cubei şi măsurile luate de guvernul brazilian în vederea normalizării relaţiilor cu Uniunea Sovietică şi cu alte ţări ale lagărului socialist, au provocat nemulţumire la Washington.

La 26 august Congresul a primit demisia lui Janio Quadros şi a membrilor guvernului lui. Pînă la reîntoarcerea în ţară a vicepreşedintelui Goulart, care în momentul demisiei lui Quadros se afla într-o vizită oficială în R. P. Chineză, preşedinte ad-interim a devenit R. Mazilli care deţine funcţia de preşedinte al Camerei Deputaţilor.

NEW YORK 26 (Agerpres). — TASS transmite: Relatările presei braziliene oglindesc uriaşa indignare a poporului faţă de forţele reacţionare care au înfăptuit lovitura de stat din ţară şi au obţinut demisia preşedintelui.

La Rio de Janeiro mii de oameni au umplut străzile principale cerînd revenirea la putere a lui Janio Quadros. Demonstranţii au scandat: „Brazilia — da, yankeii — nu!", „Trăiască poporul", „Trăiască Quadros".

Demonstraţii populare au loc în multe oraşe, inclusiv în capitala statului Ceara Fortaleza.

Am fost ferm convins de succes din primele clipe ale zborului

Gherman Titov răspunde întrebărilor cetăţenilor sovietici

În seara zilei de 25 august, la postul de televiziune din Moscova a luat cuvîntul pilotul cosmonaut Maiorul Gherman Titov, Erou al Uniunii Sovietice, care a răspuns la numeroase întrebări sosite la studioul de televiziune din partea cetăţenilor sovietici.

Cosmonautul a spus că şederea sa în staţionar sub observaţie medicală a luat sfîrşit şi că totul s-a dovedit a fi normal. Timpul petrecut în Cosmos n-a pricinuit nici o modificare în organismul meu, a spus el.

Titov a arătat că i s-a întipărit în memorie ziua cînd a fost numit comandant al navei cosmice „Vostok-2". Zborul cosmic este o încununare a unei intense munci de pregătire, a spus el. În zilele dinaintea decolării navei „Vostok-2" eram cuprins de un mare elan.

Cosmonautul a subliniat că din primele clipe ale istoricului său zbor a fost ferm convins de succes. Cînd „Vostok-2" a început să se depărteze de Pămînt, îşi aminteşte Titov, am exclamat involuntar: „Am pornit, dragă!"

Maiorul Titov a amintit că atunci cînd nava cosmică s-a înscris pe orbita stabilită, era foarte interesant să observe Pămîntul prin iluminatoare. Imaginile se succedeau vertiginos, se vedeau ba nori, ba cîmpii, ba păduri, şi totul apărea ca într-un caleidoscop.

După ce a arătat că a suportat normal starea de imponderabilitate, Titov a povestit cum se comportă unele obiecte în aceste condiţii.

Mi-era comod să am creionul în dreapta, la nivelul pieptului. L-am pus în acest loc şi, deşi nu era prins şi nu atîrna de ceva, a rămas nemişcat. Aparatul de fotografiat, pe care l-am folosit în timpul zborului, se afla în faţa mea fără a fi aşezat pe ceva.

Titov a spus că speră că în curînd vor putea fi văzute fotografiile pe care le-a făcut în Cosmos. El a menţionat, de asemenea, că a fotografiat aureola Pămîntului care i-a plăcut foarte mult.

Telespectatorilor li s-au arătat notele din jurnalul de bord al navei cosmice pe care maiorul Titov le-a scris în timpul zborului său. Cosmonautul a comparat senzaţiile pe care le-a încercat în timpul zborului cu „Vostok-2" cu senzaţiile pe care i le-au lăsat primele zboruri cu avionul. **El a subliniat, că nava cosmică poate fi manevrată aproape tot atît de uşor ca şi un avion cu reacţie. „Vostok-2" a putut fi dirijată în orice direcţie, a spus cosmonautul.**

Titov a arătat creionul cu care a făcut note în Cosmos, exponometrul şi ceasul de mînă pe care le-a avut în timpul zborului. Au fost prezentate, de asemenea, două tuburi în care s-a aflat hrana cosmonautului. Titov a spus că fiecare tub conţine 150 grame de materii nutritive şi că pentru un prînz sînt suficiente trei tuburi.

Răspunzînd la o întrebare, maiorul Titov a menţionat că pentru a deveni cosmonaut trebuie să ai o sănătate bună, o înaltă pregătire fizică şi cunoştinţe temeinice în diferite domenii, deoarece tehnica rachetelor este complexă.

După cum a relevat maiorul Titov, tovarăşii săi cosmonauţi sînt foarte bine pregătiţi şi ar fi îndeplinit cele două zboruri cosmice sovietice la fel de bine cum le-au îndeplinit el şi maiorul Gagarin. Despre ei veţi auzi în curînd, a spus Titov.

Maiorul Titov a mulţumit cordial constructorilor navei cosmice „Vostok-2" pentru minunata lor muncă şi le-a urat noi succese în dezvoltarea tehnicii sovietice a rachetelor.

Pe scurt Pe scurt Pe scurt

HAGA. — În cadrul celui de-al 3-lea Congres internaţional de literatură comparată, care are loc la Utrecht, Olanda, acad. Tudor Vianu a prezentat comunicarea „Tudor Arghezi şi lirismul european". Cu acest prilej au fost citite poezii ale maestrului Tudor Arghezi. Comunicarea şi poeziile prezentate au fost primite cu deosebit interes de participanţii la congres.

BERLIN. — În cadrul turneului pe care îl întreprind în Republica Democrată Germană, Constanţa Cîmpeanu, solistă a Teatrului de Operetă din Bucureşti, George Bunea şi Mihai Kingsburg, solişti de muzică uşoară, au susţinut în zilele de 23, 24 şi 25 august concerte în sala Teatrului din Erfurt. Concertele s-au bucurat de succes.

STOCKHOLM. — La primul Congres internaţional de farmacologie de la Stockholm, care reuneşte aproximativ 1500 delegaţi din 46 ţări, acad. Grigore Benetato, şeful delegaţiei R. P. Romîne, a prezentat o comunicare cu privire la mecanismul fiziologic de eliberare a hormonilor hipofizali.

TUNIS. — În portul Tunis a sosit nava sovietică „Şahti" care a adus 3.000 tone grîu şi 250 tone mazăre pe care poporul sovietic le-a dăruit refugiaţilor şi răniţilor algerieni. La 25 august a avut loc pe bordul navei ceremonia predării acestui dar sovietic unor reprezentanţi algerieni.

DJAKARTA. — C.C. al P.C. din Indonezia a anunţat la 25 august că în primele luni ale anului viitor va avea loc cel de-al VII-lea Congres extraordinar al partidului, care va aproba modificările în statutul partidului.

USUMBURA. — Colonialiştii belgieni aduc de urgenţă în Ruanda Urundi noi trupe pentru a reprima lupta crescîndă a populaţiei africane împotriva jugului colonial. Potrivit ultimelor date, numărul africanilor ucişi luna aceasta se ridică la 250. În regiunile în care au loc acţiuni patriotice au fost trimise unităţi de paraşutişti şi trupe belgiene motorizate.

BUDAPESTA. — Agenţia M.T.I. a transmis comunicatul comun ungaro-indonezian dat publicităţii în legătură cu vizita oficială în Indonezia, la invitaţia preşedintelui Sukarno, a lui Ferenc Münnich, preşedintele Guvernului revoluţionar Muncitoresc Ţărănesc Ungar.

LUSAKA. — Lupta patrioţilor din Rhodesia de nord împotriva dominaţiei coloniale engleze se intensifică. Potrivit agenţiei Associated Press, s-au înmulţit acţiunile de sabotaj ale detaşamentelor de patrioţi înarmaţi în regiunile din nordul ţării. Vineri, 300 de patrioţi înarmaţi au atacat două unităţi engleze în partea de nord a ţării.

NEW YORK. — Agenţia Reuter anunţă că în urma unei explozii puternice, în ziua de 25 august a fost distrusă uzina producătoare de combustibil pentru rachete, situată în statul Maryland şi care aparţine forţelor maritime militare ale S.U.A. În timpul exploziei au fost omorîte cinci persoane.

REDACŢIA şi ADMINISTRAŢIA: Bucureşti, Piaţa „Scînteii". Tel. 17.60.10. Tiparul: Combinatul Poligrafic „Casa Scînteii". STAS 3452 52.