Biblioteca Centrală Regională Hunedoara-Deva

Proletari din toate țările, uniți-vă!

Scînteia tineretului

Organ Central al Uniunii Tineretului Muncitor

Anul XVII, seria II nr. 3840 | 4 PAGINI — 20 BANI | Miercuri 20 septembrie 1961

Dimineața, la ferma de vaci a G.A.C. Hărman-regiunea Brașov.

Noi școli profesionale

La Galați s-a deschis zilele acestea prima școală profesională care pregătește muncitori calificați pentru viitorul Combinat siderurgic de aici. Odată cu deschiderea noului an de învățămînt și-au mai început activitatea și alte școli noi care pregătesc cadre de înaltă calificare pentru industria grea, la Cluj, Craiova etc. Școlile profesionale, tehnice și de maiștri din rețeaua Ministerului Metalurgiei și Construcțiilor de Mașini cuprind în acest an de învățămînt un număr de elevi cu 33 la sută mai mare decît în anul școlar precedent. Tot în aceste școli se pregătesc în acest an de învățămînt 1.200 de lăcătuși-mecanici pentru atelierele unităților socialiste din agricultură.

Odată cu creșterea numărului de elevi s-au mărit simțitor la o serie de școli, spațiile de cazare și școlarizare. La grupul școlar „Unirea" din București, de exemplu, s-au dat în folosință șase săli noi de clasă, iar la Galați s-a amenajat un cămin pentru 600 de elevi.

Pentru continua îmbunătățire a condițiilor de studiu și practică, cabinetele tehnice și laboratoarele acestor școli au fost înzestrate cu noi materiale didactice necesare experiențelor și lucrărilor practice. În noul an de învățămînt s-au alocat fonduri de aproape 4 ori mai mari decît anul trecut, în vederea înzestrării școlilor cu mobilier, utilaje noi pentru atelierele de instructaj și echipament de protecție pentru elevi.

(Agerpres)

Vedere de la Poiana Brașov.
Foto: N. STELORIAN

Au îndeplinit planul de foraj pe cel de-al III-lea trimestru

La 18 septembrie sondorii Trustului de explorări geologice al Ministerului Industriei Petrolului și Chimiei au îndeplinit planul de foraj pe cel de-al III-lea trimestru al anului.

Succesul dobîndit de sondori se datorește în primul rînd depășirii cu 23 la sută a vitezei de lucru planificată, ca urmare a extinderii forajului cu turbina. Din totalul de metri forajați în primele opt luni ale acestui an, de pildă, 44,8 la sută au fost săpați cu turbina, depășindu-se astfel prevederile planului.

În aceeași perioadă sondorii de la acest trust au săpat peste plan 23 de sonde și au realizat, pe seama reducerii prețului de cost pe metru forat, economii suplimentare în valoare de 4.600.000 lei.

(Agerpres)

Citiți pag. a 2-a: Cu încredere pe drumul gospodăriei colective

Pagina tineretului de la sate

În întrecerea pentru titlul de colectiv de muncă fruntaș

AJUTOR CONCRET FIECĂREI BRIGĂZI

Din experiența comitetului orășenesc U.T.M. Galați

În ultimele luni, Comitetul orășenesc U.T.M. Galați s-a preocupat în mod deosebit de antrenarea brigăzilor de producție ale tineretului în întrecerea pentru cîștigarea titlului de colectiv de muncă fruntaș. Întrecerea pentru acest titlu, desfășurată în cadrul întrecerii socialiste organizată de sindicate, constituie una din principalele forme de mobilizare a tinerilor la îndeplinirea tuturor sarcinilor de plan ale întreprinderilor.

Ca urmare, în orașul Galați, toate cele 192 de brigăzi de producție ale tineretului participă în întrecere, iar 26 dintre ele au obținut deja înaltul titlu de colectiv de muncă fruntaș.

Ce măsuri a întreprins comitetul orășenesc U.T.M. pentru buna desfășurare a întrecerii?

Una dintre primele măsuri luate de Comitetul orășenesc U.T.M. Galați a fost aceea de a pregăti un număr suficient de cadre, care să știe bine cum trebuie organizată și condusă întrecerea, cadre capabile să ajute organizațiile U.T.M. din întreprinderi. În această direcție, s-a hotărît ca fiecare dintre activiști să se ocupe în mod special de organizarea întrecerii în cîte un număr de organizații. Totodată, au fost antrenați, pentru a sprijini organizațiile U.T.M. din fabrici și uzine și un număr de tineri ingineri și tehnicieni, activiști extrabugetari ai comitetului orășenesc U.T.M.

După instruirea temeinică a acestora, s-a trecut la munca de organizare a întrecerii în uzine.

La Uzina mecanică „Gh. Apostol" există 8 brigăzi de producție ale tineretului. Unele dintre brigăzi își îndeplineau cu regularitate sarcinile, altele nu. Acest fapt producea unele greutăți uzinei în ceea ce privește îndeplinirea sarcinilor de plan la toți indicii. Radu Arvinte, secretar al comitetului orășenesc U.T.M. care a primit sarcina să ajute această organizație, a propus comitetului U.T.M. din uzină ca, împreună cu conducerile secțiilor și organizația sindicatului să organizeze o consfătuire cu toți tinerii. Consfătuirea a avut loc la începutul lunii aprilie. Tinerilor li s-a arătat pe bază de exemple care sînt criteriile întrecerii pentru titlul de colectiv de muncă fruntaș, cum trebuie stabilite angajamentele fiecărei brigăzi în baza acestor criterii, ținînd seama de condițiile specifice ale locului de muncă. Pentru ca problemele să fie și mai bine clarificate, comitetul U.T.M. din uzină și secretarul comitetului orășenesc U.T.M. au ajutat brigăzile conduse de Mircea Mihălceanu și Virgil Popa să-și stabilească chiar cu ocazia consfătuirii angajamentele.

În secția unde lucrează Mihălceanu era nevoie ca în lunile aprilie și mai să se execute o comandă urgentă de șuruburi de cuplu pentru tampoane C.F.R.

— Le facem! s-au angajat tinerii, arătînd și metodele pe care și le propun pentru aceasta: toți tinerii vor aplica metoda de filetare rapidă, se va aplica un dispozitiv nou de prindere și centrare a șuruburilor în universalul strunguilor, Dumitru Bucur și Ștefan Blănaru vor fi ajutați de membrii brigăzii să folosească întreaga capacitate a mașinilor. S-au stabilit astfel, în mod concret, angajamente potrivit tuturor criteriilor indicate de plenara C.C. al U.T.M. În felul acesta, pe baza exemplului dat în consfătuire și celelalte șase brigăzi au trecut la stabilirea angajamentelor.

De un real folos i-a fost comitetului U.T.M. de la Uzina mecanică ajutorul pe care secretarul comitetului orășenesc U.T.M. i l-a dat privind organizarea comisiilor care să urmărească și să sprijine întrecerea.

— De aceste comisii depinde într-o măsură foarte însemnată ca întrecerea să se desfășoare într-un ritm susținut, ele pot ajuta la timp fiecare brigadă pentru a-și îndeplini angajamentele, spunea tovarășul Radu Arvinte membrilor comitetului U.T.M.

Odată pornită întrecerea, Comitetul orășenesc U.T.M. Galați și-a concentrat atenția spre popularizarea în continuare a obiectivelor întrecerii, a angajamentelor brigăzilor, a stimulentelor acordate etc., spre cunoașterea lor de către toți tinerii.

Pentru a fi în permanență informat asupra modului în care se desfășoară întrecerea,

E. FLORESCU
P. VIOREL

(Continuare în pag. a 3-a)

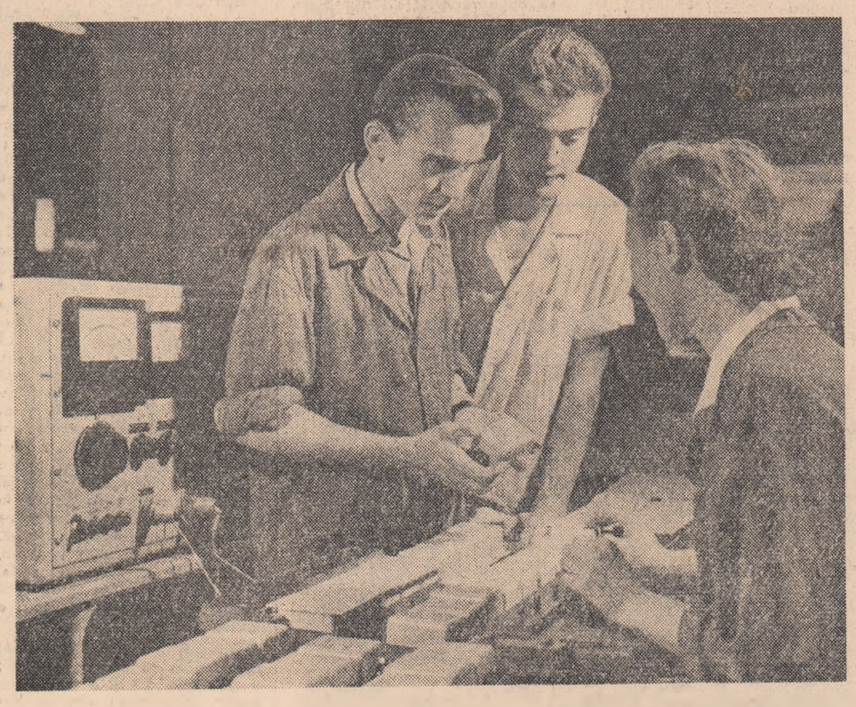

Discuțiile dintre tinerii controlori de la I.I.S. Electroaparat-București despre calitatea produselor sînt întotdeauna pasionate. Iată-i spre exemplu pe tinerii Jecu Melania și Dumitru Urtilă consultîndu-se cu șeful de echipă Eremia Grama asupra calității unor aparate lucrate în întreprindere.

Foto: AGERPRES

„Nici un leu risipit, fiecare leu fructificat"

Inițiativa tinerilor metalurgiști de la Uzinele „1 Mai" din Ploiești cunoscută sub denumirea „Nici un leu risipit, fiecare leu fructificat" a fost preluată și de tineri din întreprinderile regiunii Crișana. Cele mai mari realizări aparțin tinerilor din întreprinderile de încălțăminte „Solidaritatea", „Dobrogeanu Gherea" și „Csordaș Janos", care îmbinînd munca pentru îmbunătățirea calității produselor cu folosirea gospodărească a materiilor prime au redus simțitor consumurile specifice. Ei au economisit de la începutul anului și pînă la 10 septembrie o cantitate de piele din care se pot confecționa 44.600 perechi fețe de încălțăminte pentru femei. Importante economii au obținut și tinerii de la Complexul C.F.R. Oradea și din alte întreprinderi. În cele 8 luni din acest an valoarea materiilor prime economisite de tinerii din întreprinderile regiunii Crișana prin reducerea consumurilor specifice depășește 1.600.000 de lei.

(Agerpres)

Sosirea unui grup de activiști ai Partidului Comunist din Cehoslovacia în țara noastră

Marți seara a sosit în Capitală, venind de la Praga, un grup de activiști ai Partidului Comunist din Cehoslovacia condus de tovarășul Antonin Krcek, prim-secretar al Comitetului Orășenesc Praga al Partidului Comunist din Cehoslovacia. Grupul va vizita timp de două săptămîni R.P. Romînă pentru a studia activitatea în domeniul construcțiilor.

Pe aeroportul Băneasa, membrii grupului au fost întîmpinați de activiști ai C.C. al P.M.R.

O delegație a U.T.M. a plecat în R. P. Bulgaria

Marți dimineață a plecat spre R. P. Bulgaria o delegație a Uniunii Tineretului Muncitor condusă de tov. Kopandi Alexandru, secretar al C. C. al U.T.M., pentru a participa la întîlnirea tineretului sătesc din țările regiunii Balcano-Adriatice, care va avea loc la Sofia între 20-27 septembrie 1961.

Succese ale colectiviștilor suceveni

În raioanele de șes ale regiunii Suceava se lucrează intens la recoltarea culturilor tîrzii. Colectiviștii și întovărășiții din raionul Săveni, bunăoară, au strîns recolta de floarea-soarelui de pe 65 la sută din suprafața cultivată, iar recoltele de porumb pentru boabe și sfeclă de zahăr de pe 25 la sută. Strîngerea culturilor tîrzii a început și în celelalte raioane ale regiunii. Pe terenurile de pe care s-a strîns recolta se execută acum cu toate mijloacele lucrările de pregătire a solului pentru buna efectuare a însămînțărilor de toamnă.

Cartea la locul de producție

Comitetul U.T.M. de la Uzinele „Grigore Preoteasa", în colaborare cu comitetul sindical și C.L.D.C., se ocupă cu multă grijă de difuzarea cărților. În ultimul timp s-au difuzat cărți în valoare de 2100 lei, reprezentînd circa 300—400 volume.

Tinerii au cumpărat „Proiectul de Program al P.C.U.S.", „Articole și cuvîntări" ale tovarășului Gheorghe Gheorghiu-Dej, „Cu privire la politica externă a Uniunii Sovietice" de N. S. Hrușciov și altele.

Din literatura beletristică originală s-au bucurat de mult succes romanele: „Bariera" de T. Mazilu, „Dintre sute de catarge" de H. Zincă. Au fost cerute „Poezii" de G. Coșbuc — ediția bibliofilă — și albumul Grigorescu, apărut recent la Editura Meridiane.

De asemenea, s-au difuzat o serie de lucrări apărute în colecția Radio, precum și „Materiale electrotehnice" de Tareev și „Radiotehnica teoretică și practică", de S. Constantinescu.

M. POP
corespondent

O interesantă expoziție

Muzeul de artă feudală al Academiei R. P. Romîne „Ing. D. Minovici", împreună cu Biblioteca Academiei R. P. Romîne a organizat zilele acestea în sălile muzeului o expoziție intitulată „Manuscrise și tipărituri rare".

Expoziția cuprinde manuscrise și tipărituri valoroase provenite din colecția Bibliotecii Academiei R. P. Romîne. Sînt expuse aici, printre altele: prima carte tipărită în țara noastră în anul 1508, manuscrise datînd de acum 900 de ani, o serie de incunabule împodobite cu xilogravuri ale unor meșteri ai Renașterii italiene etc.

Expoziția rămîne deschisă pînă la 15 octombrie.

De la cititori

Pachetul găsit

Zilele trecute am fost pînă la băile din Govora. În sala de așteptare eram eu și încă un om. Deodată, privirea mi-a fost atrasă de un pachet aflat pe caloriferul din apropiere. Am bănuit imediat că fusese uitat de cineva. L-am luat. După ce l-am cercetat cu grijă împreună cu cel care ședea lîngă mine am scos la iveală mai multe hîrtii. Din ele am constatat că erau ale unei învățătoare din Brașov, cu numele Toth. În pachet se aflau și 800 de lei.

Am rămas uimiți amîndoi. Aproape de noi nu era nimeni și nimeni nu observase că am găsit ceva. Prin minte mi-a trecut fulgerător un gînd... M-am gîndit că... banii tentează, că cel cu care eram alături îmi va propune să ni-i însușim. Dar n-a fost așa. După ce a așezat banii cu grijă în plic și a legat pachetul la loc, el mi-a spus:

— Vrei să mergem împreună să căutăm păgubașul?

În acea clipă ușa din față s-a deschis și în ea a apărut o femeie. După ce a închis ușa, s-a îndreptat cu pași mărunți spre ieșire. Am plecat după ea imediat. Am intrat în vorbă și, din una în alta, am făcut cunoștință. am aflat că e învățătoare la Brașov și alte amănunte.

I-am înapoiat banii. Femeia a rămas înmărmurită și n-a putut spune decît un simplu „mulțumesc". Cînd s-a mai liniștit, m-a privit așa cum numai o mamă știe să-și privească fiul.

În clipele acelea m-am simțit mîndru nu pentru mine, ci pentru omul de lîngă mine, care zîmbea fericit.

STĂNESCU I. CICERONE
elev — Drăgășani

Despre sportivitatea spectatorilor

Sîntem un grup de utemiști din comuna Gîrliciu, raionul Hîrșova, regiunea Dobrogea.

În ziua de 14 septembrie, pentru ora 17 aveam planificat antrenament la fotbal. Auzind că în jurul orei 17,25 de la București se va transmite la radio meciul dintre Rapid București și Steagul roșu Brașov, am rugat conducerea asociației noastre să ne dea posibilitatea să ascultăm meciul, care, sincer vă spunem, pentru noi era o lecție.

Am ascultat meciul. Ne-a plăcut ardoarea cu care s-a luptat pentru fiecare mingie, ne-a plăcut evoluția scorului. Dar nu ne-a plăcut reacția unor spectatori. Pînă și înjurături de pe stadionul Giulești ne-a fost dat să auzim pe calea undelor în satul nostru, nu de mult radioficat.

Ce bine ar fi dacă crainicul sportiv de la radio ar transmite un meci de pe stadionul nostru, fără gazon și fără tribune, ca lecție de comportare sportivă a celor peste 1.500 de spectatori care vin pe micul nostru stadion spre a încuraja echipa lor favorită, „Pescărușul" Gîrliciu prin: „hai Gîrliciu", „haj băieți, încă un gol". După cum vedeți nici o încurajare de felul celor de pe Giulești, ca: „huo Steagul roșu" etc.

După părerea noastră, asemenea comportări din partea unor spectatori trebuie sever combătute.

Un grup de utemiști din Gîrliciu

Oamenii de la volan

Pe orice vreme, pe arșiță, pe vînt sau ploaie, pe toate drumurile țării, oamenii de la volan, șoferii, se află la postul lor. În ierarhia meseriilor, șoferia se înscrie ca una dintre cele mai importante. Fie că transportă călători sau materiale, șoferul are o răspundere deosebită. În mîinile

sale se află viețile oamenilor, bunuri de preț ale poporului.

Iată de ce nouă, tinerilor care învățăm această meserie atît de frumoasă și prețuită, ni se acordă o atenție deosebită. La școala de conductori auto din Aiud, pe care o urmăm, avem tot ce ne trebuie: instructori foarte pricepuți și cu dragoste de meserie, mașini bune, condiții de învățătură optime.

În curînd, fiecare dintre noi vom avea în primire o mașină, vom călători pe drumurile patriei. Promitem să fim șoferi buni, cu răspundere pentru bunurile ce ne sînt încredințate.

GRECU PETRE
elev la școala de conductori auto din Aiud

JOIA, LA CLUB

La clubul Uzinelor „Griviță roșie" din București, se organizează cel puțin de două ori pe lună, de către una sau alta dintre organizațiile U.T.M. din secții o „joie a tineretului" interesantă, plăcută și educativă.

Nu de mult am participat la o asemenea joie. M-am întîlnit, încă înainte de a intra în club, cu tineri invitați să-și petreacă împreună timpul liber în acea după amiază. Erau din toate secțiile atelierelor și cîțiva — mai ales fete — de la Fabrica de medicamente „Tableta", din apropiere. Cu toții așteptau veseli și nerăbdători să înceapă programul.

O „joie a tineretului" model

Comitetul U.T.M. al Uzinelor „Griviță roșie" a luat inițiativa să ridice și mai mult valoarea educativă a joilor tineretului, să le îmbogățească conținutul, să le facă mai interesante și mai atractive. Pentru aceasta, comisia cultural-sportivă a primit sarcina să organizeze o joie a tineretului model, la care să nu mai fie o singură manifestare culturală (conferință, sau evocare, sau concurs „Cine știe, cîștigă") și dans, ci un adevărat buchet de manifestări culturale care să lase impresii adînci și învățăminte prețioase. Au primit sarcina să organizeze organizațiile U.T.M. nr. 1 din secția 2 cazangerie și nr. 12 din secția 4 montaj-vagoane, care au acumulat o experiență mai bogată în organizarea muncii cultural-educative a tinerilor muncitori.

Programul joii tineretului a fost alcătuit după o lungă consultare a tinerilor.

— Am primit sugestii nu numai pentru o joie a tineretului — spune unul dintre organizatori — ci pentru toate joile pînă la începutul anului viitor.

Dar să intrăm și noi, alături de ceilalți invitați în sălile clubului, să participăm la manifestările care răspund atît de feluritelor cerințe culturale ale tinerilor.

Pe plaiuri humuleștene și pe căile viitorului

Într-o sală s-au adunat la o discuție finală participanții la concursul „Iubiți cartea". Un tînar sculer și un tînar cazangiu discută despre Ion Creangă, despre neîntrecutele sale amintiri, mereu tinere și mereu pline de farmec.

Anton Peagu — tînar cazangiu — este membru în comisia de examinare a concursului „Iubiți cartea", iar Vasile Ciobanu — sculer — participant la discuția finală. Întrebările unuia și răspunsurile celuilalt, firești și curgătoare ca într-o discuție a unor prieteni buni, dau la iveală trăsăturile unei trecute epoci a satelor fără altă știință de carte decît buchiile bădiței Vasile, cel prins cu arcanul pentru oștirea domnească. Vasile Ciobanu — absolvent al unei școli tehnice — ca și Anton Peagu elev în clasa a XI-a a școlii medii serale, au vorbit apoi cu însuflețire despre epoca noastră, a sutelor de mii de școlari care, prin grija partidului primesc gratuit cărți și învățătură. Răspunde apoi un cazangiu — Gheorghe Spiridon. Paginile „Donului liniștit" îl ajută să pătrundă în avîntul și frămîntările lui Grigori Melehov. Tînărul cazangiu vorbește apoi și despre Donul de astăzi, despre oamenii sovietici, contemporani cu zborul lui Gagarin și Titov — oamenii sovietici ce urcă ferm și fără stavile pe căile viitorului, înfățișate în paginile proiectului de Program al P.C.U.S. Printre cei care ascultă cu atenție întrebările și răspunsurile sînt mulți prieteni ai cărții, tineri care astăzi, la fel ca tînăra muncitoare Florentina Popescu, asistă spre a se putea pregăti cît mai bine în vederea discuțiilor finale din cadrul concursului „Iubiți cartea".

60 de tineri învață cîntece

Un etaj mai sus. Pe o tablă, scrisă cu cretă sînt versurile cîntecului: „Republică măreață vatră". Aproape 60 de tineri participanți la „joia tineretului" învață cîntece; ei descifrează cu atenție, sub îndrumarea dirijorului corului, fiecare frază muzicală și o repetă să o învețe cît mai bine. Cîteva ore mai tîrziu, versurile scrise caligrafic pe tablă vor fi fredonate încetișor pe Calea Griviței, prin fața marilor noi construcții de locuințe muncitorești de tînărul Gheorghe Verseleanu, de Niculae Florea, de toți ceilalți, cînd se vor îndrepta spre casă.

Un cal... buclucaș

La această „joie a tineretului" și iubitorii șahului au satisfacții. Un cal buclucaș a iscat discuții pasionante: este sau nu necesar sacrificiul de cal? Concursul de șah prilejuiește partide viu disputate.

Inginera Gabriela Păduraru — din partea organizatorilor, împreună cu cei doi tineri care o ajută — urmărește desfășurarea partidelor. Premiul I se va acorda „celei mai frumoase partide". De aceea sacrificiul de cal a stîrnit atîtea discuții. Cei doi candidați la pre-

COSTIN ȘTEFĂNESCU

(Continuare în pag. a 3-a)

CU ÎNCREDERE PE DRUMUL GOSPODĂRIEI COLECTIVE

„Subsemnatul Gheorghe Drăculeț rog adunarea generală să mă primească în gospodăria colectivă...".
Foto: M. CARANFIL

PÎNĂ LA INAUGURARE

— Era cu vreo două-trei luni în urmă, începu să povestească colectivistul Abur Victor. Tocmai mă întorsesem de la văru-meu, Stelian Gherghinoiu, care e colectivist în gospodăria din comuna Slobozia-Ciorăști. Îmi spuneam: „așa nu mai merge, nu se poate să fiu eu cel de pe urmă și nici satul nostru". Încaltea și pînă atunci nu prea mai stam eu la îndoială, că doar vorba aia, ce vezi cu ochii tăi, e sfînt. La Golești, bunăoară, în gospodăria agricolă colectivă s-au obținut cu 1.000 de kg grîu la ha mai mult față de întovărășirea noastră. Dar parcă numai la Golești s-au obținut recolte mari de cereale? Și la Bilieești, și la Vînători, Mărtinești și chiar la Slobozia-Ciorăști, la gospodăria colectivă unde lucrează văru-meu Stelian, la care vă spuneam c-am fost.

— Ascultă Victore, îmi spunea el. Drumul tău, băiete, al nostru, este acela al gospodăriei colective. Faceți și voi în sat la Oreavu gospodărie, că sînteți oameni harnici și gospodari și-i păcat să rămîneți de căruță.

Ba altă dată m-am mai întîlnit și cu președintele gospodăriei colective „Olga Bancic" din Gugești, cu Ion Comănici. Îmi spunea să intru în colectivă, că n-o să-mi pară rău. M-a și invitat să le vizitez gospodăria. Acolo am văzut eu niște lucruri care mi-au mers la inimă. Munca bine organizată, lucrarea pămîntului după metode agrotehnice, avansurile date colectiviștilor și tot ce și-au făcut ei de cînd sînt în gospodărie, toate acestea m-au uimit. Și de fapt nu numai la gospodăria agricolă din Gugești am văzut eu lucruri frumoase.

În vizitele organizate de către organizația noastră U.T.M. și chiar cu diferitele treburi pe care le aveam în comunele vecine cu satul nostru, m-am interesat totdeauna de felul în care se muncește în gospodărie, de producțiile pe care țăranii colectiviști le obțineau în aceste gospodării. Dar ce mai la deal la vale, parcă numai în comunele Urechești, Tătăranu sau la Slobozia-Ciorăști am văzut eu lucruri d-astea? Că atunci cînd te unești la o muncă treaba e mai spornică, m-am convins eu și majoritatea din țăranii satului nostru încă de la rezultatele pe care le-am obținut noi aici în sat, la întovărășire.

Iată, de pildă, că numai anul acesta în întovărășirea noastră s-au obținut cu peste 600 de kg grîu mai mult la ha față de țăranii muncitori cu gospodărie individuală. Și acesta a fost un lucru care m-a convins și mai mult, m-a făcut să cred că în gospodăria colectivă va fi mai bine. Multe lucruri am aflat eu de la organizația noastră U.T.M. Am studiat statutul gospodăriei colective. Problemele pe care eu și alții nu le aveam destul de clare, le-am lămurit la serile de întrebări și răspunsuri, la joile tineretului organizate de organizația U.T.M. din sat. Aici am aflat eu ce este ziua-muncă, cum este organizată munca în G.A.C., drepturile și îndatoririle colectiviștilor și încă multe alte lucruri.

La noi în sat puțini sînt aceia care să nu fi înțeles avantajele pe care le ai atunci cînd la o treabă pun umărul nu numai unul, ci toți.

Am gîndit și la alte lucruri. Înainte vremuri pe pămîntul nostru și din munca noastră se înfruptau moșieri de teapa lui Plagino, Slăvescu, Buzoianu și alții. Acum îți crește inima cînd vezi că numai de cînd s-a înființat întovărășirea în sat la noi, în majoritatea caselor întovărășiților sînt difuzoare, aparate de radio și că mai mult de 70 de familii din satul nostru și-au construit case noi.

Acestea sînt fapte pe care le vezi cu ochii și pe care nu le poate tăgădui nimeni. Aceste lucruri m-au convins că într-adevăr drumul gospodăriei colective este singurul drum care duce spre belșug și că pășind pe acest drum pășim spre o viață și mai bună.

Așa că pasul cel mare l-am făcut cu toată inima. Vom munci în așa fel încît să avem de toate. Drumul pe care noi, țăranii muncitori din satul Oreavu, raionul Focșani am pornit, e drumul bunei stări.

...Era duminică și satul Oreavu îmbrăcase haine de sărbătoare. În acea zi frumoasă, într-un părculeț din mijlocul satului se adunase o mulțime de oameni. La inaugurarea gospodăriei noastre colective au mai venit atunci și oaspeți din comunele Gologanu, Popești Slobozia-Ciorăști, Suvorov, Mărtinești și altele. Au venit ca să ne ureze drum bun pe noua cale a belșugului pe care am pornit.

A fost o zi pe care n-o s-o uite nimeni, o zi în care oamenii au cîntat și-au jucat cuprinși de o adîncă bucurie, o zi în care am plănuit treburile viitoare ale colectivei noastre, își încheie într-un tîrziu colectivistul Abur Victor povestea.

T. OANCEA

Întovărășirea s-a transformat în gospodărie colectivă

În satul Broșteni, comuna Bahna, raionul Buhuși, regiunea Bacău exista o întovărășire închegată în anii din urmă. Dar niciodată întovărășiții n-au scos producții mai mari decît ale colectiviștilor. Lucrul acesta le-a dat întovărășiților de gîndit. Tineri din Broșteni, ca Alexa C. Gh. Gheorghe, Platon Gh. Petru, Armașu Constantin, mergeau duminicile cu fetele la horă în satele vecine, la Bărcu, Goșmani, unde erau gospodării agricole colective și discutau cu prietenii lor de acolo printre altele și despre munca în colectivele lor. Și alți săteni aveau posibilitatea să vadă că gospodăriile colective vecine obțin rezultate mai bogate, atunci cînd mergeau să le viziteze. Toate acestea și multe alte fapte i-au convins pe întovărășiți să întemeieze o gospodărie colectivă. Astfel a luat ființă nou gospodărie agricolă colectivă „Olga Bancic" cu 192 familii, cu o suprafață de 486 hectare, unelte agricole, căruțe, pluguri, grape. Prima grijă a colectiviștilor a fost să asigure sămînța de grîu pentru recolta anului ce vine. Apoi au arat bine terenul cu ajutorul mecanizatorilor de la S.M.T. Podalni, iar zilele acestea adunarea generală a noii gospodării colective a hotărît să însămînțeze 140 hectare grîu de toamnă cu soiuri de mare productivitate, terenul fiind pregătit și dat cu grapa stelată de către tinerii mecanizatori de la S.M.T. Podalni. Colectiviștii vor începe în curînd însămînțările.

TACHE VASILACHE
colectivist

„Și la noi poate fi așa..."

Cu o zi înainte primiseră un telefon care anunța evenimentul: „Veți primi oaspeți. Țăranii muncitori din comuna Tuglui vin să vadă gospodăria voastră".

Colectiviștii din Segarcea erau obișnuiți cu asemenea vizite. Așa că în duminica aceea de la începutul lui septembrie au venit ca de obicei la sediul gospodăriei, așteptîndu-și vizitatorii. N-aveau ce să aranjeze. Totul trebuia să fie ca în fiecare zi, fără pregătiri speciale.

Cînd soarele se ridicase binișor, pe ulița mare clacsonul autocamionului așteptat răsună prelung, vestitor. Mașina încetini viteza, își făcu loc spre stînga și, greoaie, pătrunse în curtea G.A.C. „Unirea". Strîngeri de mîini, zîmbete reciproce, urări de sănătate. Președintele gospodăriei, Tutunaru Ion, înțelege graba — oarecum și sfiala — cu care cei veniți așteaptă cuvîntul gazdelor. Înțelege că oaspeții sînt tare curioși să vadă, să cerceteze cu atenție totul, ce și cum au muncit ca să aibă atîtea. Poate că din pricina asta, la început, discuțiile întîrziau să se desfășoare aprins.

Dar să nu ne grăbim. Să-i urmărim deocamdată în tăcere pe oamenii aceștia gravi, pe chipurile cărora se citește o mulțumire crescîndă, pe măsură ce ochii lor stăruie asupra magaziilor pline, pe ugerele grele de lapte ale celor 250 de vaci, pe penele cafenii ale celor 5000 de pui. Mai departe, oamenii trec pe la cele două maternități care adăpostesc 400 de porci, pe la gropile cu porumb siloz și la grajduri.

Într-un tîrziu, limbile se dezleagă, curiozitatea și dorința înțelegerii adînci — mai ales aceasta — dau glas nedumeririlor, întrebărilor.

— Ce bucate ați scos voi? întrebă careva din Tuglui.

Gazdele se privesc zîmbindu-și cu înțeles. Întrebarea nu este nouă și de aceea răspunsul se completează cu explicații mai largi. Se fac comparații și calcule pe hîrtie, din care reiese că recolta colectiviștilor este mai mare la grîu, de pildă, cu peste 600 kg la hectar. Ca argumente sînt enumerate îngrășămintele, mașinile, îngrijirea culturilor la timp și după sfaturile agronomului etc.

Și informațiile continuă la fel de precise, fără înfloriturі, arătîndu-le celor veniți cum se organizează munca, ce metode folosesc și care este răsplata: 9 lei la zi, 8 kg grîu, legume, zahăr, ulei etc., numai la avans.

Așa au aflat tugluenii, mai apoi, că munca organizată pe brigăzi rezolvă sarcini cu neputință de îndeplinit de unul singur, stimulează întrecerea între echipe și brigăzi pentru efectuarea temeinică a tuturor lucrărilor.

Într-o pauză, mulțumiți de cele văzute și de lămuririle prețioase care li s-au dat, laolaltă, colectiviștii și viitorii colectiviști, discută despre treburile lor gospodărești.

— La noi a fost cam greu cu apa — spune Popa Eugen. Ne trebuia multă, pentru irigație. Cît ne-am mai muncit să găsim ceva. Pîrîiașul nostru nu ne-ajungea. Și am găsit: am construit bazine de acumulare și am strîns apă suficientă. Acum avem o mîndrețe de grădină, ați văzut-o doar.

Pe Coșoveanu Marin, tînăr din Tuglui, problema grădinii l-a pus pe gînduri. Deșteptase în el o amintire amară, în schimbul căreia deslușea acum un drum nou, o împlinire a unei pasiuni mai vechi: tatăl său, grădinar de-o viață întreagă, s-a învîrtit zadarnic pe palma de pămînt care-i mințea dorința de a lucra așa cum știa el. Priceperea și dorința aceasta i-a transmis-o fiului său. Marin a înțeles de la oamenii cu care a stat de vorbă, aici și în alte părți, că o grădină adevărată, cu irigații, cu lucrări bine organizate, este o adevărată comoară pentru gospodăria colectivă.

Băiatul se întoarce către taică-său și-i spune:

— O să putem să folosim Jiul pentru irigații. Și ridicîndu-se se adresează celorlalți: La noi o să fie mai ușor. Apă o să avem din belșug, că doar n-o seca Jiul.

S-a născut o idee, un plan, o părticică din imensa perspectivă care s-a deschis în fața oamenilor.

Într-un grup de tineri, Lungu Elena ascultă atentă vorbele unui îngrijitor de vaci, care explică ce înseamnă ziua-muncă. Are un fel original de a explica, fără aerul oarecum superior, îndreptățit de altfel, al omului care a înțeles ceva înaintea altuia. Le vorbește tinerilor despre sectorul zootehnic, despre însilozări și... despre un om. Despre un om care 30 de ani a trăit ca vai de el într-o casă dărăpănată. Muncea din toate puterile să-și facă una mai bună, dar n-a izbutit. Acum, după doi ani de existență în gospodăria colectivă, omul acesta a reușit să-și realizeze visul acesta de o jumătate de viață: și-a durat o casă nouă, a mobilat-o, are difuzor, haine, în sfîrșit, tot ce-i trebuie.

O istorie simplă, pe care o poți auzi în fiecare zi. Dar e în aceasta un semn emoționant al vieții noi: împlinirea unor dorințe omenești și firești, pentru care istoria a cunoscut multe pagini de luptă și încercări.

Lungu Elena, fiică de țăran sărac, al unsprezecelea copil, pe cinci pogoane de pămînt, se și vede în casa ei nouă, luminoasă, în care răsună cîntecul aparatului de radio, alături de viitorul ei bărbat, Marin Botea, alături de copilul lor, care nu va mai aștepta umbrit de necazuri zestrea pentru căsătorie. A înțeles că zestrea este acum recolta bogată de cereale, sectorul zootehnic, grădina și toate cîte le are gospodăria colectivă.

Pînă spre seară au tot umblat oamenii, au intrat în casele colectiviștilor, le-au admirat mobila, camerele mari, luminoase. S-au întors acasă cu sacul plin de impresii. Au vorbit cu alții, s-au sfătuit, au chibzuit.

Concluzia? A reieșit simplu și convingător din cuvintele lui Panduru Petre, secretarul organizației U.T.M.: „Și la noi poate fi așa".

A fost o concluzie pe care țăranii muncitori au dobîndit-o în urma acestei vizite și a altor vizite făcute în alte gospodării colective, după discuții cu prieteni și cunoscuți care sînt colectiviști mai vechi, dobîndită după o serioasă chibzuință, din toate faptele pe care le au din belșug la îndemînă.

Iar ca încheiere pentru reportaj — vestea care ne-a sosit chiar ieri din Tuglui: duminică, 17 septembrie, aici a avut loc inaugurarea gospodăriei colective.

C. STĂNESCU

Răspunsul la ancheta noastră: „Ce v-a dat gospodăria colectivă?"

TOTUL!

În prezent mii de tineri din satele noastre lucrează în gospodăriile agricole colective contribuind zi de zi cu toate forțele lor, cu toată priceperea și entuziasmul tineresc la înflorirea acestora, la dezvoltarea agriculturii noastre noi, socialiste. Totodată, mulți alți tineri de la sate își exprimă dorința să intre în gospodăriile agricole colective care s-au înființat de curînd, sau care se vor înființa de acum înainte. Aceasta pentru că gospodăria colectivă, ca mare unitate agricolă socialistă, a devenit de mult centru de atracție pentru țăranii muncitori, singura cale a bunei stări, calea pe care se împlinesc toate visurile țărănimii noastre muncitoare.

Am stat de vorbă zilele trecute cu cîțiva tineri care lucrează de mai multă vreme în gospodăria colectivă din satul Dobreni, raionul Oltenița, întrebîndu-i ce fapte i-au atras pe ei cu mai mulți ani în urmă spre gospodăria agricolă colectivă, ce le-a dat gospodăria colectivă de cînd sînt colectiviști.

Pe Valeriu Drăgoi l-am găsit în sectorul zootehnic al gospodăriei. Mai precis tocmai în timpul cînd mulgea cele 10 vaci cu lapte pe care le are în primire. M-a rugat să-l aștept pînă cînd termină treaba, fiindcă mulsul vacilor e „chestiune de oră fixă", care nu suferă întîrziere, apoi a răspuns:

— Ce mi-a dat mie gospodăria colectivă? Păi, dacă stăm să ne gîndim bine, uite, mi-a dat o meserie. Mi-a pus în mînă meseria de crescător de animale.

— Cum?

— Așa, bine. Eu iubeam animalele încă din copilărie. Aveam și acasă o vacă cu lapte pe care eu o îngrijeam, eu o mulgeam, eu îi făceam curățenie în grajd. Cînd s-a înființat în sat gospodăria colectivă m-am înscris și eu împreună cu ai mei. N-a trecut mult și sectorul zootehnic al gospodăriei care la început era numai de 6 vaci cu lapte a început să se dezvolte serios. Atunci a fost nevoie de noi crescători de animale și, la cererea mea, am fost trimis să lucrez aici ca îngrijitor. Am simțit dintr-odată că lucrurile se schimbaseră cu totul. Acasă îngrijeam o singură vacă. Aici mi s-au dat în primire 10 vaci. Aveam și un plan de producție la lapte pe care trebuia să-l îndeplinesc. Nu mai mergea să îngrijesc animalele așa, după ochi, la întîmplare. Am început să-l întreb pe tovarășul brigadier care sînt cele mai bune metode de lucru, pe tovarășul inginer. Am început să citesc și să particip la cursurile agrozootehnice care se organizează în fiecare iarnă în gospodărie. Și uite așa, ajutat de gospodăria colectivă zi de zi, am deprins o meserie cu care astăzi mă mîndresc și care mi-aduce și venituri bune. Astfel, ca să dau un exemplu, numai pentru zilele-muncă făcute anul acesta în gospodărie am luat pînă în prezent avansuri în bani de aproape 3.000 lei. De ce zic eu că e o meserie bună creșterea animalelor? Pentru că trebuie să înveți mereu, trebuie să citești.

Mă străduiesc zi de zi să învăț și mai bine meseria asta și să obțin rezultate cît mai bune. Anul acesta în sectorul zootehnic avem de realizat 2.500 litri lapte pe cap de vacă furajată. Dar, după rezultatele de pînă acum, eu cred că voi ajunge pînă la sfîrșitul anului la cel puțin 2900—3000 litri. Asta înseamnă că de la cele 10 vaci pe care le am în primire voi da gospodăriei colective aproape 30.000 litri lapte.

Am stat apoi de vorbă cu Gheorghe Șerban, brigadier la una din cele două brigăzi de legumicultură ale gospodăriei.

— Cum să spun eu, pe mine gospodăria agricolă colectivă m-a învățat să privesc mai departe. Mi-a dat, ca să zic așa, un cîmp mai larg dinaintea privirii. Să vă spun mai clar la ce mă gîndesc eu. Uite, înainte de a intra în gospodăria colectivă eu lucram împreună cu soția și cu tatăl meu 4 ha de pămînt. După ce am intrat în gospodărie, am fost numit brigadier la grădina de zarzavat. Am în brigada mea 140 de oameni care lucrează 52 hectare. Ei, cum să zic eu, altceva e acum față de ce era înainte. Trebuie să mă gîndesc bine cum să organizăm treaba pentru ca lucrurile să meargă bine. Trebuie să mă gîndesc ce metode agrotehnice înaintate putem să aplicăm și alte multe lucruri de astea. Fiindcă în gospodăria colectivă trebuie făcut totul „după știință". Dacă am reușit să mă achit bine de sarcinile astea sau nu, pînă în prezent, pot să spună tovarășii mei de muncă, membrii brigăzii.

Cu alte cuvinte, pe mine colectiva m-a făcut să devin adevărat gospodar, să-mi placă lucrul făcut temeinic, după știință.

— Mie gospodăria colectivă mi-a dat totul: o casă și o familie fericită — ne-a spus tovarășul Vasile Cara. Cum? Păi să vedeți. Am intrat cu ai mei în gospodăria colectivă în anul 1950. Am început să lucrez cu nădejde și an de an am obținut rezultate tot mai bune. În 1953 m-am căsătorit. Am luat-o de nevastă pe fata care mi-a plăcut, fără să mă interesez de zestre în acareturi și pogoane. Știam că în gospodăria colectivă avem zestre mai mare decît oriunde. După căsătorie muncind amîndoi în gospodărie ne-am gîndit să ne facem o casă. Veniturile pe care le primeam an de an de la gospodăria colectivă în schimbul muncii noastre, ne erau de-ajuns ca să mîncăm, să ne îmbrăcăm și să punem deoparte și pentru casă. Și iată că nu a trecut mult și visul nostru s-a realizat. Astăzi avem o casă frumoasă și luminoasă cu 4 camere și o sală. Atît eu cît și soția mea muncim în gospodăria colectivă în continuare. Avem și un copil, un băiat, pe Mihai, care deocamdată merge la grădiniță. La anul va merge la școală în clasa-întîi. Familia noastră aici s-a închegat, în gospodăria colectivă. Casa, în timpul acesta am făcut-o, de cînd am intrat în gospodărie. De aceea ziceam la început că gospodăria mi-a dat o casă și o familie fericită.

„Gospodăria mi-a dat o meserie; m-a deprins să privesc departe; o casă frumoasă și o familie fericită". Așa ne-au răspuns Valeriu Drăgoi, Gheorghe Șerban și Vasile Cara de la gospodăria colectivă din Dobreni. Tot așa ar fi putut să ne răspundă și Vasile Constantin ori Nicolae Călin și Ion Uzun ori Mircea Lendraliu și toți ceilalți colectiviști cu care am fi stat de vorbă. Toți ar fi avut să ne spună lucruri tot așa de interesante despre ce a însemnat gospodăria colectivă în viața lor și a familiilor lor. Despre munca liberă și mult mai ușoară făcută cu mijloace mecanizate pe tarlalele colectivei, despre mîndria de colectivist, despre belșugul care le-a intrat în casă datorită muncii în gospodăria colectivă, despre realizarea celor mai frumoase dintre visurile lor.

PETRE GHELMEZ

Încă un grajd în construcție la gospodăria colectivă din comuna Siliștea Crucii, raionul Bălești, încă o posibilitate de mărire a sectorului zootehnic și a veniturilor gospodăriei.

Foto: C. MIHAI

Scrisori de la colectiviști

Mulți țărani muncitori cu gospodării individuale și mulți întovărășiți din regiunea Oltenia i-au vizitat de curînd pe colectiviștii din Moțăței. Printre aceștia au fost și întovărășiții din comuna Leu, raionul Craiova. Cu ocazia vizitei făcute, ei au văzut belșugul din hambarele colectivei, sectorul zootehnic și grădina de zarzavaturi. Au văzut și belșugul din casele acestor colectiviști. Aflînd că numai după o săptămînă de la plecarea lor colectiviștii din comuna Moțăței au început să primească avansaul de 40 la sută, ei le-au scris acestora, rugîndu-i să le trimită vești cu privire la ceea ce au primit ei cu ocazia împărțirii avansului. Și răspunsul poștal nu s-a lăsat prea mult așteptat. De pildă, colectivistul Petre Pîrvan scria întovărășitului Ștefan Stoica că la împărțirea avansului el împreună cu familia sa (încă 3 brațe de muncă) au primit de la colectivă ca avans 2672 kg grîu, 167 kg ceapă și tot atîtea kg de cartofi, 94 kg fasole, 67 kg zahăr și o importantă cantitate din alte produse, plus suma de peste 3300 lei. Asemenea scrisori pe adresa întovărășiților din Leu au mai venit și din partea colectiviștilor Marin Raicovici, Ilie Pîrvan și alții care explicau întovărășiților veniturile mari în produse și bani pe care le-au primit cu ocazia avansului. Aceste scrisori au avut un caracter mobilizator în rîndul întovărășiților. Astfel, mulți dintre ei și-au depus cererile de înscriere. Se apropie ziua inaugurării unei gospodării colective și în comuna Leu.

I. TEOHARIDE

Noii colectiviști din satul Gologan, regiunea Galați au plecat în vizită la gospodăria colectivă „Victoria socialismului" din Tătăranu. Aici vor învăța din experiența unor colectiviști mai vechi.

Avansul

A lucrat la un bogătan al satului o primăvară și o vară întreagă. Toamna cînd să primească și el răsplata muncii lui, chiaburul i-a făcut o sumedenie de socoteli, încît Ion Bratu a amețit. Pînă la urmă, flăcăiandrul sărman, abia de 17 ani, s-a ales cu un sac de grăunțe. Cam tot atît primea, pentru truda ei de un an întreg, și Constanța, o prietenă a flăcăului, fiică de țărani scăpătați, care muncea tot pe la cei avuți. Aceasta era soarta oamenilor sărmani din Ștefănești, regiunea Argeș, în trecut. Astăzi...

Am fost la familia Constanța și Ion Bratu, pălmașii de odinioară, azi colectiviști. Era pe seară. Întorși de la muncă cei doi soți trebăluiau prin curte.

— Mai dereticăm cîte ceva — a zis gazda. Așa e la casă nouă. Uite am primit avansul de la colectivă și ne-am mai cumpărat ceva materiale; var, ciment, cherestea... Vrem s-o terminăm în toamna asta.

Într-adevăr, acum după ce s-a strîns o parte din recoltă, colectiviștii din Ștefănești au primit avansuri. S-au făcut socoteli gospodărești, chibzuite, și fiecare a primit după zilele-muncă depuse. S-au împărțit la ziua muncă 2 kg. grîu, 2 kg. roșii, 2 kg. prune și alte produse și 6,50 lei. Bratu a făcut o socoteală simplă și a văzut că a ridicat produse de cîteva mii de lei. Și asta la avans! Comparați toate acestea cu săculețul de grăunțe primit odinioară de la boier pentru munca dintr-un an a lui Bratu.

Mai gîndiți-vă că anul acesta valoarea zilei-muncă la G.A.C. Ștefănești ajunge la 38 de lei și veți înțelege cum au ajuns pălmașii de altădată să-și dureze astăzi case noi, să trăiască o viață omenească, fericită, cum s-au convins că locul lor este în gospodăria colectivă cele 50 de familii care au făcute de curînd cereri de intrare în colectivă.

N. BARBU

PAGINA TINERETULUI DE LA SATE

Al II-lea CONCURS ȘI FESTIVAL INTERNAȚIONAL George Enescu

Premiile acordate de juriul de vioară după etapa III-a

Juriul de vioară al celui de-al II-lea Concurs Internațional „George Enescu" a acordat, după etapa III-a, următoarele premii și mențiuni:

Premiul I: **Nina Mihailovna Beilina** (U.R.S.S.); Premiul II: **Daniel Podlovschi** (R. P. Română); Premiul III: **Igor Alexandrovici Frolov** (U.R.S.S.); Premiul IV: **Veselin Paraskevov** (R. P. Bulgaria); **Nikolai Nikolaievici Zabavnikov** (U.R.S.S.) și **Ladislau Kiss** (R. P. Română); Mențiune de onoare: **Gerardo Gomez Casais** (Spania).

A fost acordată o mențiune lui Attila Kubinyi **(R. P. Ungară).**

Dimităr Uzunov pe scena Operei

Nenumărate sînt calitățile pe care trebuie să le posede artistul ce-l întruchipează pe nemuritorul Otello al lui Verdi. Începînd cu celebrul Francesco Tamagno, creatorul lui Otello la premiera milaneză de la 5 februarie 1887, nu există cîntăreț căruia rolul titular al acestei opere să nu-i fi pus serioase probleme de interpretare.

Profund muzical, posesor al unei tehnici vocale care-i dă posibilitatea de a exterioriza o întreagă paletă de sentimente, de gînduri, înzestrat cu un remarcabil talent actoricesc, Uzunov creează timp de cîteva ore un veritabil personaj shakespearian. Atît timp cît este pe scenă, pentru Uzunov scopul suprem al fiecărei note, al fiecărui gest, al fiecărei mișcări este întruchiparea unui veridic Othello, dezvăluirea semnificației profund umaniste a uneia din cele mai puternice drame muzicale italiene.

Uzunov redă cu atîta mistuitoare forță toată gama de stări sufletești prin care trece nefericitul maur de-a lungul celor patru acte — dragoste, speranță, îndoială, suferință — toată durerea unui om care simte că i se profanează și i se dărîmă pas cu pas credința într-un ideal de mare puritate — cu o cuceritoare simplitate în care nu știi dacă trebuie să apreciezi mai mult încîntătorul timbru al vocii sale, lipsa de efort cu care ne dezvăluie sonoritățile portativelor, precizia cu care realizează corespondențele dintre expresia muzicală și mimică sau măreția artei sale actoricești.

Întreaga interpretare a lui Uzunov e pătrunsă de monumentalitatea shakespeariană. Act cu act, pe măsura creșterii tensiunii dramatice, Uzunov urmărește conținutul emoțional al lucrării, întregește structura psihologică a unui personaj în care trebuie căutată — după cuvintele lui Stanislavski — „acumularea trepătată a îndoielii, transformată nu în gelozie, așa cum se crede îndeobște, ci în hotărîrea de a distruge sămînța răului din făptura frumoasă care e Desdemona".

O echipă de talentați soliști ai primei noastre scene lirice (Arta Florescu-Desdemona, Mihail Arnăutu-Iago, Constantin Iliescu-Cassio și alții), sub conducerea dirijorului Egizio Massini, au realizat o interpretare la înălțimea unui spectacol în cadrul căruia și-a dat concursul un tînăr oaspete care a cîntat pe cele mai mari scene ale lumii (O întreagă stagiune bogată în succese la „Balșoi Teatr" din Moscova, pe scena lui „Metropolitan Opera House" din New-York sub bagheta lui Mitropoulos, în „Carmen" și „Boris Godunov", la „Scala" din Milano, în „Othello" „Paiațe", „Carmen" și „Tosca" la Opera de Stat din Viena.)

IOSIF SAVA

Dirijorul John Barbirolli

Vizitîndu-ne țara pentru prima oară în 1958, dirijorul John Barbirolli a lăsat o adîncă impresie în rîndurile iubitorilor muzicii confirmînd întrutotul valabilitatea aprecierilor opiniei publice mondiale, care îl situiază printre cei mai de seamă șefi de orchestră ai epocii noastre. Iată de ce iubitorii muzicii din Capitala noastră au așteptat cu nerăbdare concertul Filarmonicii bucureștene de sub conducerea reputatului șef de orchestră.

Cu greu ne putem închipui efectul pe care îl exercită personalitatea dirijorului asupra colectivului pe care-l conduce.

Sub impulsul voinței sale, orchestra se transformă într-un mecanism precis ca un cronometru și totuși plin de viață. Ajutat de o gestică expresivă, Barbirolli conduce ansamblul artistic cu dăruirea întregii sale ființe. Întreaga sa fizionomie exprimă în chip plastic sensul muzicii, în timp ce mîinile dau doar indicațiile necesare, transmițînd intențiile dirijorului cu precizie matematică și o promptitudine fulgerătoare.

Barbirolli abordează și rezolvă cu succes egal cele mai grele probleme stilistice, ceea ce ne-a dovedit îndeosebi magistrala interpretare a Simfoniei a V-a de Schubert. Scrisă cînd maestrul vienez, în vîrstă de abia 19 ani, se afla încă sub înrîurirea lui Mozart, lucrarea prezintă un amalgam de stiluri pe cît de interesant, pe atît de primejdios pentru dirijori. Învingînd cu o suverană ușurință problemele complexe ale partiturii, Barbirolli a dat o exemplară execuție acestei fermecătoare Simfonii, în care profilul induioșător de naiv al tînărului Schubert se învecinează atît de armonios cu chipul luminos al genialului său înaintaș. La fel de ponderată și admirabil construită a fost și executarea Simfoniei a II-a de Brahms. Intuind cu multă subtilitate poezia și farmecul intim al muzicii lui Brahms, Barbirolli a evocat cu profundă înțelegere și caldă simțire minunatele imagini ale simfoniei — monumente închinate de Brahms frumuseților naturii.

Cu plăcere am reascultat de asemenea, Concertul nr. 2 pentru vioară și orchestră de Prokofiev. Strălucitoare și plină de avînt, ca întotdeauna, arta lui Ion Voicu ne-a apărut de astădată mai interiorizată, mai maturizată ca la prima audiție a acestei lucrări. Emoționantă a fost, îndeosebi, partea a II-a a Concertului — de altfel, fără îndoială, una din cele mai minunate pagini lirice ale muzicii contemporane în care geniul lui Prokofiev atinge culmile poeziei.

I. C. SPIRU

Spectacole

CINEMATOGRAFE

Magheru, I. C. Frimu, Primul raid spre stele; *Patria, București, 23 August, Libertății:* Carmen de la Ronda; *Republica, Vasile Roaită,* grădină, Genevieve; *V. Alecsandri, 13 Septembrie, 8 Martie, Floreasca:* Dragoste de septembrie; *Lumina, Gheorghe Doja, Volga:* Secțiunea a 5-a; *Central, Arta, Mioriița:* Raidul vărgat; *Victoria, Munca:* Cerasella; *M. Gorki, Al. Popov, A. Vlaicu:* Tracul unui actor; *Timpuri Noi* (în continuare); Umbreluța – Negru pe alb – Povestiri din lumea Mării Negre – Din viața emigranților greci — Nuntă în Țara Oașului; *13 Septembrie* (în continuare) Ciinele din mlaștină; *Tineretului,* Nu vreau să mă însor; *Înfrățirea între popoare, 16 Februarie, 30 Decembrie:* Imperiul soarelui; *Cultural,* Săritură în zori; *Griviița:* Pentru viața lui Kaspar; *C. David, Ilie Pintilie:* S-a furat un tramvai; *Unirea, Olga Bancic:* El Hakim; *Al. Sahia, Moșilor, N. Bălcescu, B. Delavrancea:* Am fost tineri; *Flacăra:* Alba Regia; *Popular:* De sîmbătă pînă luni; *Donca Simo;* Omul cu pantaloni scurți; *M. Eminescu:* Omul nu se predă; *G. Coșbuc:* Fenix; *G. Bacovia:* Vîrsta dragostei; *Drumul serii:* Omul cu două fețe.

GRĂDINI:

Stadionul Giulești: Secțiunea a 5-a; *Elena Pavel, Progresul, V. Roaită:* Genevieve; *Arta:* Raidul vărgat; *Libertății, Patinoarul 23 August, Stadionul Republicii, 23 August:* Carmen de la Ronda; *T. Vladimirescu, Ilie Pintilie:* S-a furat un tramvai; *I. C. Frimu:* Primul raid spre stele; *13 Septembrie, 8 Martie:* Dragoste de septembrie; *N. Bălcescu, Moșilor:* Am fost tineri; *Donca Simo:* Omul cu pantaloni scurți; *G. Coșbuc:* Fenix; *Unirea, Olga Bancic:* El Hakim.

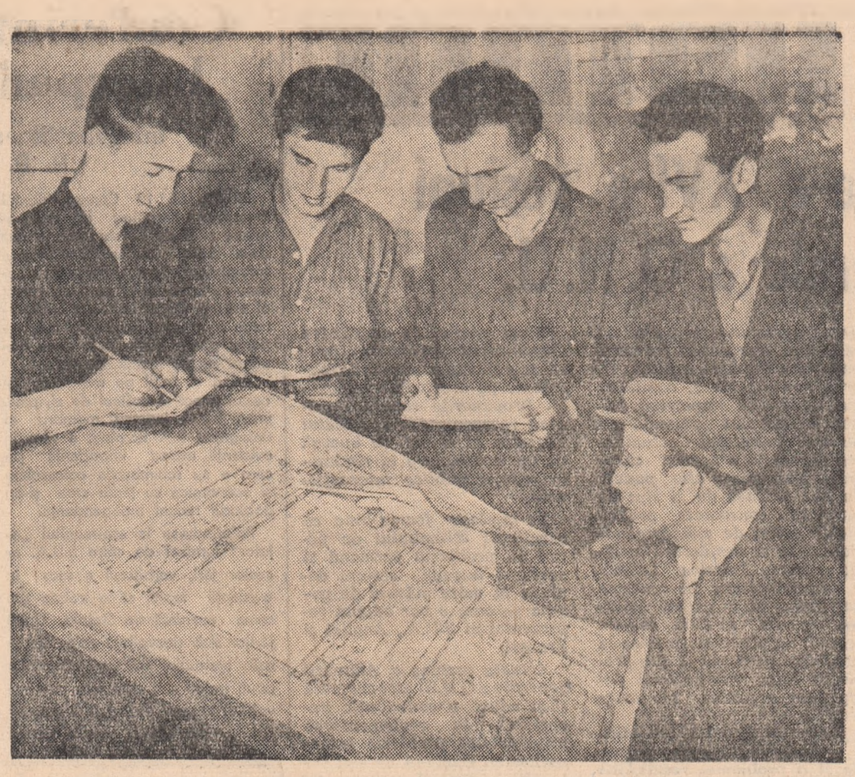

Tinerii inovatori Pavel Alexandru, Mardare Petru, Țuțuianu Fănel de la Fabrica de țevi din Roman, împreună cu tov. Zapolces Gh. șeful cabinetului Tehnic al fabricii discută despre o inovație.

Foto: N. STELORIAN

Informații

Marți dimineața a părăsit Capitala, îndreptîndu-se spre patrie misiunea oficială de bunăvoință a Republicii Niger, condusă de Adamou Mayaki, ministrul Industriei și Comerțului.

★

La 19 septembrie a sosit în București, Hisanari Yamada, trimis extraordinar și ministru plenipotențiar al Japoniei în Republica Populară Română.

La sosire, Hisanari Yamada a fost întîmpinat de N. Șerban, director ad-interim al Protocolului Ministerului Afacerilor Externe.

(Agerpres)

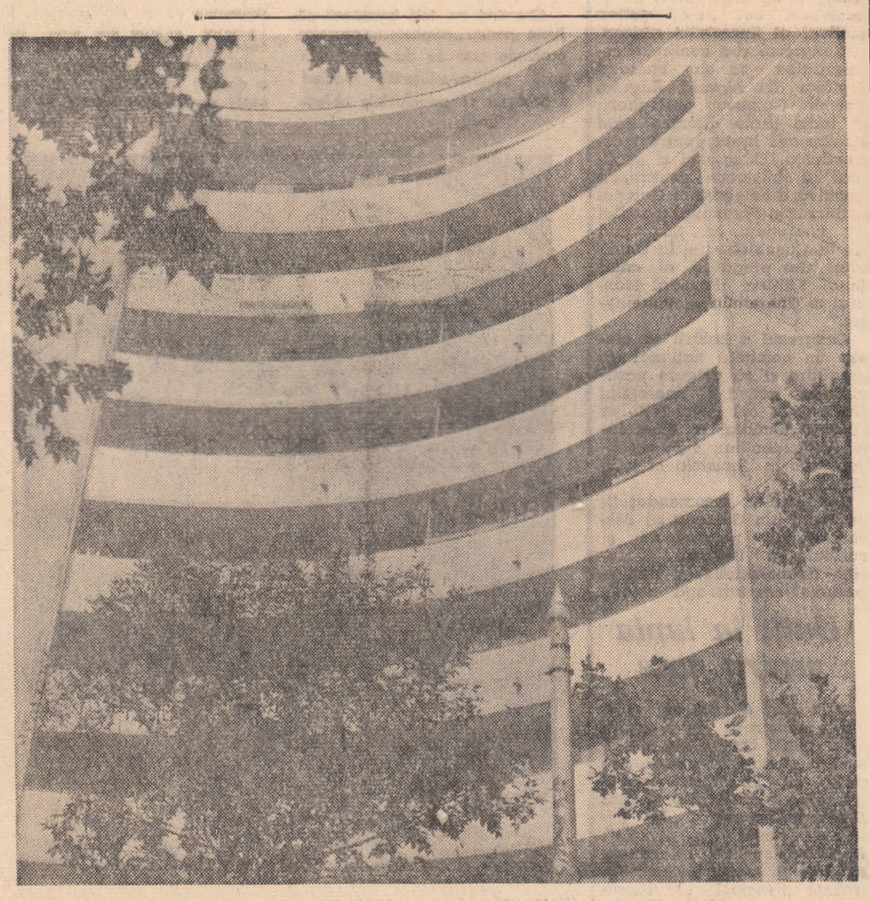

Noul bloc de locuințe ridicat pe strada Plevnei din Capitală.

Foto: GR. PREPELIȚA

Sport

Box

După întîlnirea susținută la Budapesta, echipa selecționată de box a juniorilor din R. P. Română va evolua duminică dimineața în Capitală în compania echipei de juniori a R. P. Bulgaria. Pugiliștii români, care s-au comportat remarcabil la Budapesta unde au terminat învingători cu scorul de 6-5, sînt dornici să treacă cu succes și acest nou examen. Meciul se anunță deosebit de atractiv dat fiind că în echipa oaspete figurează o serie de elemente deosebit de talentate.

La antrenamentul de ieri al boxerilor noștri, antrenorul Lucian Popescu ne-a comunicat că duminică dimineața pe stadionul Republicii cu începere de la ora 10 vor trece în ordine corziile ringului următorii 10 boxeri: C. Crudu, Z. Pazmany, C. Niculescu, Gh. Simionescu, Șt. Popoacă, C. Anton, V. Mîrza, H. Loev, E. Ioanovici și V. Trandafir.

★

Turneul internațional de box al Armatelor Prietene a programat o reuniune în orașul Haskovo. O excelentă impresie a lăsat pugilistul sovietic Kokoșkin care a dispus la puncte de Olesz (R. D. Germană). Tot la cat. semiușoară Kajdi (R. P. Ungară) a cîștigat la puncte întîlnirea cu Ilie Florea (R.P.R.) O. Baciu și P. Cîmpeanu au pierdut la puncte întîlnirile cu Pilicev (R. P. Bulgaria) și respectiv Cicgler (R. S. Cehoslovacă). În semifinalele turneului vor lupta astăzi și 5 boxeri români: M. Dobrescu—Ahumîrvin (U.R.S.S.); N. Mîndreanu—Gheorghiev (R. P. Bulgaria); I. Turcu—Schultz (R. D. Germană); Șerbu Neacșu—Karamîslov (U.R.S.S.); Gh. Negrea—Picikov (U.R.S.S.).

Fotbal

Mîine pe stadionul „23 August" cu începere de la ora 16 echipa C.C.A. întîlnește formația F.C. Austria-Viena într-un joc contînd pentru „Cupa campionilor europeni" la fotbal. În deschidere, la ora 14,30, are loc meciul de rugbi C.C.A.-Rapid București pentru campionatul categoriei A.

Rugbi

Campionatul republican de rugbi programează astăzi în Capitală două întîlniri care se anunță atractive. Cu începere de la ora 16,30, pe terenul din parcul Copilului va avea loc jocul dintre echipele C.F.R. Griviița Roșie și I.T.B. De la aceeași oră, stadionul Dinamo va găzdui întîlnirea: Dinamo-Știința Cluj.

În provincie au loc următoarele întîlniri: C.S.M.S. Iași—Progresul București; Știința Petroșani—Metalul 23 August; Olimpia Brașov—Știința București.

Ciclism

Ciclistul francez Michel Nedelec a făcut pe velodromul Vigorelli din Milano o tentativă de a dobori recordul mondial al orei deținut de italianul Ercole Baldini cu 46,361 km. Tentativa sa nu a reușit, realizînd 45,512 km.

(Agerpres)

A IX-a ședință a Comisiei permanente C. A. E. R. pentru agricultură

Între 12 și 15 septembrie 1961 a avut loc la Sofia — R.P. Bulgaria—cea de-a IX-a ședință ordinară a Comisiei Permanente C.A.E.R. pentru agricultură.

La ședință au luat parte delegații din R.P. Albania, R.P. Bulgaria, R. S. Cehoslovacă, R. D. Germană, R. P. Polonă, R. P. Română, R. P. Ungară, Uniunea Republicilor Sovietice Socialiste.

În calitate de observatori au fost prezenți la ședință reprezentanți ai Republicii Democrate Vietnam.

Comisia a discutat o serie de probleme de actualitate privind dezvoltarea agriculturii, pregătite de grupele de lucru de specialiști din țările membre C.A.E.R. Au fost adoptate recomandări privind unele probleme de mecanizare și electrificare a agriculturii și aprobat planul încercărilor comparative internaționale de tractoare și mașini agricole pe 1962.

Comisia a analizat problema privind introducerea în practica construcțiilor agricole din țările membre C.A.E.R. a unor proiecte tip avansate de ferme zootehnice, elaborate pe baza tehnologiei avansate de întreținere a animalelor și păsărilor, și a pregătit o serie de propuneri care să fie analizate la cea de-a XV-a sesiune a Consiliului de ajutor economic reciproc și la consfătuirea Reprezentanților țărilor în Consiliu.

Discutînd problema privind mersul îndeplinirii în țările membre C.A.E.R. a recomandărilor celei de-a XII-a sesiuni a Consiliului de ajutor economic reciproc, în legătură cu mărirea producției de lînă, de materie primă oleaginoasă, fructe și legume, Comisia a subliniat larga activitate desfășurată în țările membre ale C.A.E.R. pentru satisfacerea necesarului economiei naționale cu aceste produse agricole.

Discutînd probleme privind protecția plantelor agricole împotriva dăunătorilor și bolilor, Comisia a luat hotărîrea să organizeze în 1962 încercări internaționale ale mijloacelor chimice de protecție a plantelor și a aprobat modul și planul de organizare a acestor încercări internaționale.

Comisia a mai discutat și adoptat recomandări în legătură cu o serie de probleme privind dezvoltarea creșterii animalelor, combaterea eroziunii solului provocată de apă și vînt, și alte probleme.

Comisia permanentă a analizat probleme în legătură cu „Revista internațională pentru agricultură" și a adoptat recomandări privind îmbunătățirea ei.

La ședința Comisiei a fost analizat și referatul privind îndeplinirea recomandărilor Comisiei adoptate în țările membre C.A.E.R. privind problemele de mecanizare și de electrificare a agriculturii.

Comisia a analizat și aprobat planul său de lucru pe anul 1962.

Cea de-a IX-a ședință a Comisiei permanente C.A.E.R. pentru agricultură, s-a desfășurat în spirit de colaborare frățească și ajutor reciproc.

O delegație a C.C.S. a plecat în R. D. Germană

Marți după-amiază a părăsit Capitala, îndreptîndu-se spre Berlin, delegația Consiliului Central al Sindicatelor condusă de tovarășul Martin Isac, președintele C.C.S., care va participa la lucrările Conferinței Sindicale Internaționale consacrată problemei încheierii Tratatului de pace cu Germania, soluționării pe cale pașnică a problemei Berlinului occidental și împotriva provocărilor de război.

La plecare, în Gara de Nord, delegația a fost condusă de membri ai Secretariatului C.C.S. și activiști ai C.C.S.

(Agerpres)

JOIA, LA CLUB

(Urmare din pag. 1-a)

mul I sînt strungarul Ion Dănilă și cazangiul Marcel Dumitru. A cîștigat cazangiul, cu un frumos sacrificiu de cal, într-un final de turnuri și pioni.

— Vezi, spune unul dintre „cei de pe margine", noi nu ne pricepem la... cai! Să fi fost o motocicletă, mai zic și eu!

Epoci, caractere și trăsături morale

Prietenii filmului din secția vagoane au făcut ca în mai puțin de-o oră să se perinde, ca pe ecran un întreg tablou de epoci diferite, de caractere și trăsături morale înfățișate în cele mai recente filme vizionate de membrii acestui cerc. S-a discutat despre „Jucătorul" (după romanul lui Dostoevski) și „Zboară cocorii", „Setea" și „Cavalerii teutoni", precum și despre multe alte filme, insistîndu-se îndeosebi asupra trăsăturilor morale și de comportament ale eroilor. Strungarul Preda Vasile — responsabil al cercului — frezorul Florea Ion, inginerul Ion Pîrvu — iată doar cîțiva dintre cei care au căutat să tragă cît mai multe învățăminte din filmele vizionate.

Concurs „Cine știe, cîștigă"

Tema: „Ziua istorică de 23 August". Răspund 6 concurenți. De fapt ar fi putut răspunde oricine din cei aflați în sală pentru că fiecare tînăr cunoaște evenimentele zilelor istorice ale eliberării patriei noastre de sub jugul fascist și al biruințelor armatei sovietice asupra cotropitorilor hitleriști. Pentru răspunsurile lor prompte și frumos formulate tinerii muncitori Anton Peagu, Ion Lezner și Aurelia Niculescu au primit drept premiu cîte un pachet de cărți și aplauzele calde ale participanților la „joia tineretului".

În țepii „Ariciului"

În sala mare de dans, în ritmul cîntecelor transmise de pe banda de magnetofon sau interpretate de orchestra Casei de cultură a tineretului din raionul „Griviița roșie" se dansează. Unii — majoritatea — dansează frumos, cu mișcări pline de grație, alții îi privesc. Dar, ici-colo se mai află cîte unul care vrea să fie „original" cu orice preț.

Și atunci... „Ariciul" îl cheamă în fața opiniei colectivului. La fiecare caricatură prinsă într-un ac la „Ariciul" - foaie volantă a „joii tineretului" — se adună mulțime de privitori. Rîsul îi întărește pe cei vizați și... îi îndreaptă.

★

Despre această joie a tineretului își vor aminti și cei care vor fredona cîntecul „Republică, măreață vatră", și cei care au primit insigna „Prieten al cărții", și cîștigătorii concursurilor, toți participanții, pentru că a fost o după amiază petrecută plăcut și folositor într-o atmosferă veselă și tinerească.

Vor urma și alte joi ale tineretului pe care le vor organiza celelalte comitete ale organizațiilor U.T.M. din secțiile uzinei. În programul lor va fi de bună seamă întotdeauna cîte un „buchet" de manifestări cultural-educative. Ar fi bine ca unele dintre aceste după amieze să aibă în cadrul lor, așa cum se spune, o acțiune centrală bine aleasă, bine gîndită și bine organizată, iar celelalte acțiuni să fie strîns legate, din punct de vedere tematic, de acțiunile centrale. Astfel, de pildă, o joie a tineretului ar putea fi dedicată cunoașterii realizărilor regimului nostru de democrație populară. În programul acestei joi a tineretului pot fi cîteva din aceste manifestări: o discuție în fața hărții — intitulată „Chipul nou al patriei" — despre avîntul și neîntrerupta dezvoltare a economiei noastre naționale; scurte evocări ale unor muncitori vîrstnici pe teme: „Uzina noastră (sau orașul nostru) în anii dinainte de eliberare"; un concurs de recitări și lecturi artistice din literatura contemporană cu titlul „Scriitorii noștri cîntă Partidul", un jurnal vorbit intitulat: „vreau să știu tot", cuprinzînd cîteva „pagini" despre marile succese ale științei și tehnicii în țara noastră în anii puterii populare, proiecție la epidiascop a unor imagini ale noilor construcții industriale sau ale unor frumuseți turistice naturale din diferite regiuni ale țării etc.

Alte joi ale tineretului pot fi dedicate cunoașterii drumului parcurs de U.R.S.S. în explorarea spațiului cosmic — de la primul sputnic pînă la zborul maiorului Gherman Titov, noile metode de muncă și inițiative născute în întrecerea socialistă, cunoașterii unor pagini de luptă eroică din lupta clasei muncitoare condusă de Partidul Comunist, schimbării hărții lumii prin destrămarea rușinosului sistem colonial etc.

Joia tineretului la care am asistat deunăzi la Uzinele „Griviița roșie" a fost un început bun în a organiza după-amieze în club la care tinerii să poată participa nu numai la una, ci la mai multe manifestări și astfel să-și îmbogățească și mai mult cunoștințele. Este un început bun, cu mari posibilități de dezvoltare, pentru a face joile tineretului cît mai plăcute, mai instructive și atrăgătoare.

Ajutor concret fiecărei brigăzi

(Urmare din pag. 1-a)

biroul comitetului orășenesc U.T.M. Galați a hotărît ca periodic activiștii care răspund de organizarea întrecerii pentru titlul de colectiv de muncă fruntaș să informeze biroul asupra situației din fabrici și uzine. În una din aceste scurte consfătuiri, instructorul care a primit sarcina să ajute organizația U.T.M. de la Laminorul „Nicolae Cristea", arăta că aici unele brigăzi sînt insuficient de bine organizate și deci întrecerea nu se putea desfășura în bune condițiuni. Lipsurile constau în aceea că unele birgăzi erau alcătuite din tineri care nu lucrau în același schimb, nu se puteau întîlni decît rar. Comitetul orășenesc U.T.M. Galați a intervenit operativ, ajutînd comitetul U.T.M. din uzină să îmbunătățească munca brigăzilor.

Pe parcurs s-a văzut că instruirea făcută la începutul acțiunii de organizare a întrecerii pentru titlul de colectiv de muncă fruntaș nu era suficientă. În plus, unele brigăzi acumulaseră deja o experiență bună, care trebuia popularizată. Comitetul orășenesc a organizat o consfătuire a responsabililor de brigăzi. Mircea Mihălceanu de la Uzina mecanică, Roman Panait de la Șantierul Naval Galați, Nicolae Blaga de la Laminorul „Nicolae Cristea" și alți responsabili au discutat aprins despre metodele folosite de ei pentru antrenarea tuturor tinerilor în întrecere, pentru mobilizarea lor la îndeplinirea sarcinilor de producție.

Din consfătuire a reieșit că în desfășurarea întrecerii un rol important îl ocupă popularizarea pe parcurs a brigăzilor care obțin rezultate bune în îndeplinirea angajamentelor, a inițiativelor lor, popularizarea cu regularitate a tinerilor fruntași. S-a arătat totodată că posturile utemiste de control pot ajuta mult desfășurarea întrecerii, organizînd raiduri periodic, semnalînd deficiențele constatate și popularizînd experiența fruntașilor.

O atenție deosebită a dat comitetul orășenesc U.T.M. modului în care se face în secții și ateliere urmărirea rezultatelor întrecerii. În fiecare consfătuire orășenească cu membrii comitetelor U.T.M., cu responsabilii de brigăzi, cu ocazia fiecărei deplasări pe care activiștii o fac în uzine, în secții ei s-au interesat de modul în care se face urmărirea rezultatelor obținute de brigăzi, au îndrumat munca comisiilor organizate pentru urmărirea desfășurării întrecerii. Din inițiativa Comitetului orășenesc U.T.M. Galați a avut loc un schimb de experiență între membrii acestor comisii. Concluzia a fost că numai urmărind cu regularitate, cu perseverență munca brigăzilor aflate în întrecere, sprijinindu-le, se pot obține rezultatele cele mai bune.

După primele 3 luni de întrecere, pe baza unei analize exigente, la Uzina mecanică s-a hotărît să fie decernat titlul de colectiv de muncă fruntaș acelor brigăzi care au îndeplinit lună de lună, zi de zi toate angajamentele luate. Începutul s-a făcut la secția strungărie. Analizînd încăodată rezultatele, comisia a constatat că brigăzile lui Mircea Mihălceanu, Marcu Tănăsache și altele au îndeplinit cu succes toate obiectivele și angajamentele luate. În fața tuturor tinerilor, membrii comisiei au vorbit despre succesele brigăzilor care au devenit colective de muncă fruntașe. În consfătuire s-a arătat, de pildă, că brigada condusă de Mihălceanu și-a îndeplinit lună de lună toate angajamentele luate. Sarcina pe care și-au asumat-o de a produce întreaga cantitate de șuruburi de cuplu pentru tampoane a fost îndeplinită. Folosind bine timpul de lucru tinerii din brigadă și-au depășit sarcinile de plan cu peste 30 la sută. Produsele lucrate au fost de bună calitate, n-au existat rebuturi. Mihălceanu și băieții lui au economisit, prin recuperare, fiecare cuțit, au aplicat în bune condițiuni inițiativa tinerilor de la Uzinele „Tudor Vladimirescu", nici un tînăr n-a lipsit nemotivat, toți membrii brigăzii sînt elevi la școala serală, studiază cărți tehnice etc.

Cu ocazia consfătuirii au fost înminate brigăzilor care și-au îndeplinit angajamentele stimulentele anunțate la începutul întrecerii. Tinerii din brigăzile care au cîștigat titlul au vorbit despre munca lor, iar unii dintre membrii brigăzilor care n-au reușit să îndeplinească toate angajamentele, s-au angajat ca în lunile următoare să lupte pentru a cîștiga și ele titlul de colectiv de muncă fruntaș.

La decernarea titlului au fost invitați și numeroși responsabili de brigăzi din alte întreprinderi din oraș.

...După cum se vede, comitetul orășenesc U. T. M. s-a preocupat în mod serios și multilateral de organizarea întrecerii pentru titlul de colectiv de muncă fruntaș, a ajutat organizațiile U.T.M.

Se constată însă în munca Comitetului orășenesc U.T.M. Galați în ultimul timp și unele deficiențe. Să luăm de pildă numărul de 26 de brigăzi declarate colective de muncă fruntașe, din cele 192 cîte există în oraș. Tovarășii de la comitetul orășenesc U.T.M. ne explicau că atribuirea titlului numai acestor brigăzi se datorește exigenței cu care a fost făcută analiza. Aceasta este foarte bine, și în continuare trebuie procedat la fel de exigent. Nu e mai puțin adevărat însă că unii membri ai comitetului orășenesc se declară mulțumiți cu acest număr de brigăzi care au reușit să devină colective de muncă fruntașe. Așa se face că, după ce în fiecare întreprindere s-a făcut acum 30-40 de zile prima analiză a rezultatelor și a fost decernat titlul de colectiv de muncă fruntaș celor 26 brigăzi, preocuparea comitetului orășenesc U.T.M. a început să slăbească, întrecerea n-a mai fost urmărită cu perseverența din prima perioadă, comitetele U.T.M. au simțit mai puțin, în ultimul timp, ajutorul în această privință.

Există organizații U. T. M. cum sînt cele de la întreprinderea „Brateșul", Întreprinderea de plase și unelte pescărești, Întreprinderea de sîrmă, cuie și lanțuri și altele unde organizarea întrecerii s-a făcut mai slab, nu întotdeauna criteriile în întrecere au fost bine concretizate. Situația se datorește și faptului că unii membri ai comitetului orășenesc U.T.M. au acordat mai puțin ajutor acestor organizații U.T.M. Situații similare se întîlnesc și printre brigăzile de tineri constructori, foarte numeroase de altfel la Galați. Comitetul orășenesc U.T.M. s-a limitat mai mult — în mod inexplicabil — la a-i sfătui pe tinerii de pe șantiere, fără a-i ajuta suficient în mod practic, concret să organizeze activitatea brigăzilor, să le antreneze în întrecerea pentru titlul de colectiv de muncă fruntaș.

Așa cum am spus, experiența Comitetului orășenesc U.T.M. Galați în organizarea întrecerii pentru titlul de colectiv de muncă fruntaș este fructuoasă. Va trebui numai ca ea să fie generalizată și permanentizată, pentru ca organizațiile U.T.M. să-i poată mobiliza și mai mult pe tineri la îndeplinirea sarcinilor de producție.

Vineri 22 septembrie la cinematograful „LUMINA" PREMIERA FILMULUI

Lumina la fereastră

O producție a studioului cinematografic din Odesa

În completare filmul documentar în culori

„Povestiri din lumea Mării Negre"

O producție a studioului „Al. Sahia"

DE PESTE HOTARE

Deschiderea celei de-a XVI-a sesiuni a Adunării Generale a O.N.U.

NEW YORK 19 (Agerpres). Corespondenţă specială:

Sala Adunării Generale a Organizaţiei Naţiunilor Unite cunoaşte animaţia obişnuită fiecărei deschideri de sesiune. 1.000 de delegaţi din 99 de ţări sînt prezenţi pe locurile rezervate fiecărui stat membru în O.N.U.

Ora 15 (ora locală). Preşedintele celei de-a 15-a sesiuni a Adunării Generale a O.N.U., Boland, declară deschisă actuala sesiune. Prima şedinţă care a durat doar aproximativ o jumătate de oră a fost consacrată memoriei lui Dag Hammarskjoeld. Următoarea şedinţă va avea loc miercuri, ora 10,30.

Sesiunea a 16-a a Adunării Generale a Organizaţiei Naţiunilor Unite se deschide într-un moment internaţional de o deosebită intensitate. Lupta ţărilor socialiste pentru reglementarea principalelor probleme internaţionale, pentru înfrînarea politicii agresive imperialiste, se oglindeşte din plin pe ordinea de zi a actualei sesiuni.

Printre primele probleme care vor fi dezbătute în cadrul discuţiei generale se va afla problema dezarmării generale şi totale, problemă înscrisă pentru a treia oară succesiv în ultimii ani pe ordinea de zi a Adunării Generale de către Uniunea Sovietică.

De asemenea, pe ordinea de zi este înscrisă problema îndeplinirii prevederilor Declaraţiei cu privire la acordarea independenţei ţărilor şi popoarelor coloniale, adoptată de către sesiunea precedentă a Adunării Generale. Evenimentele survenite în acest răstimp: agresiunea imperialistă în Congo, agresiunea franceză împotriva Tunisiei, evoluţia în problema algeriană, continuarea agresiunii împotriva poporului angolez ş.a.m.d., subliniază întrutotul actualitatea deosebită a acestei chestiuni. Numeroase alte puncte de pe ordinea de zi sînt de altminteri consacrate problemelor luptei de eliberare naţională ce se desfăşoară în Asia, Africa, America Latină.

Este important de consemnat faptul că în cadrul sesiunii urmează să aibă loc un schimb de păreri cu privire la problema germană şi alte probleme între conducătorii delegaţiilor sovietică şi americană.

Delegaţia Uniunii Sovietice a cerut includerea pe ordinea de zi a problemei restabilirii drepturilor legitime ale R. P. Chineze în O.N.U., problemă a cărei soluţionare este cerută de un mare număr de state de pe toate continentele.

Viaţa cere ca în activitatea Organizaţiei Naţiunilor Unite să se reflecte schimbările petrecute pe arena internaţională. Propunerile sovietice privind reorganizarea aparatului executiv al O.N.U. se bucură de un sprijin larg în rîndurile opiniei publice internaţionale.

Se înţelege foarte bine că rezultatul schimbului de păreri în problema germană şi succesul întregii sesiuni depinde în mare măsură de poziţia pe care o vor adopta reprezentanţii S.U.A., Angliei şi Franţei.

Actuala sesiune a Adunării Generale a O.N.U. este chemată să-şi aducă o contribuţie importantă la reglementarea principalelor probleme internaţionale. Oamenii de stat întruniţi la această sesiune au datoria să depună eforturi pentru îndepărtarea pericolului unui război racheto-nuclear.

Pentru restabilirea drepturilor legitime ale R. P. Chineze în O. N. U.

Scrisoarea lui A. A. Gromîko adresată Secretariatului O. N. U.

NEW YORK 19 (Agerpres). TASS transmite: La 18 septembrie, A. A. Gromîko, ministrul Afacerilor Externe al U.R.S.S., conducătorul delegaţiei sovietice la cea de-a 16-a sesiune a Adunării Generale a O.N.U., a adresat Secretariatului O.N.U., din împuternicirea guvernului sovietic, o scrisoare în care cere ca pe ordinea de zi a celei de-a 16-a sesiuni a Adunării Generale a O.N.U. să fie inclusă problema „Restabilirea drepturilor legitime ale R. P. Chineze în O.N.U.". *La scrisoare este anexată următoarea notă explicativă:*

De aproape 12 ani unul din cele mai mari state din lume — Republica Populară Chineză — este îndepărtată în mod artificial şi ilegal de la participarea la activitatea Organizaţiei Naţiunilor Unite. Acest lucru aduce un prejudiciu ireparabil întregii activităţi a Organizaţiei şi îngreunează serios examinarea în O.N.U. a unor probleme internaţionale importante ca dezarmarea generală şi totală, lichidarea definitivă a sistemului colonial, dezvoltarea economică a ţărilor slab dezvoltate şi a altor probleme pentru a căror rezolvare este nevoie de eforturile colective ale tuturor statelor.

Aceasta se datoreşte faptului că guvernele unor state membre ale O.N.U. şi în primul rînd guvernul S.U.A. folosesc, fără a ţine seama de prevederile Cartei O.N.U., toate mijloacele pentru a-i împiedica pe reprezentanţii R. P. Chineze să participe la lucrările Organizaţiei Naţiunilor Unite numai pentru simplul fapt că S.U.A. au o atitudine negativă faţă de orînduirea de stat instaurată prin voinţa marelui popor chinez. Se ştie că China este unul din statele fondatoare ale Organizaţiei Naţiunilor Unite şi membru permanent al Consiliului de Securitate căruia îi revine principala răspundere pentru menţinerea păcii şi securităţii internaţionale. În prezent însă, din cauza unei încălcări vădite a Cartei O.N.U., Republica Populară Chineză nu are posibilitatea să ocupe locul ce-i revine de drept în Organizaţia Naţiunilor Unite. Acest loc continuă să fie ocupat în mod ilegal de persoane reprezentînd clica ciankaişistă asvîrlită de mult peste bord de poporul chinez.

Trebuie subliniat de asemenea că, în cei 12 ani ai existenţei sale Republica Populară Chineză a obţinut succese mari în domeniile politic, economic şi social. Politica externă de pace urmată de guvernul Republicii Populare Chineze, rolul an de an mai important al Chinei în relaţiile internaţionale sînt recunoscute de state membre ale O.N.U. din Asia, Africa, America Latină şi de pe celelalte continente.

Restabilirea drepturilor legitime ale Republicii Populare Chineze în O.N.U. şi alungarea din O.N.U. a persoanelor care nu reprezintă China ar constitui o contribuţie serioasă la însănătoşirea generală a situaţiei internaţionale, ar înlesni îndeplinirea de către O.N.U. a multor sarcini importante care decurg din Carta ei, ar crea condiţii mai favorabile pentru colaborarea internaţională.

Tărăgănarea în continuare a soluţionării pozitive a problemei reprezentării Republicii Populare Chineze în O.N.U. este absolut intolerabilă.

Guvernul Uniunii Republicilor Sovietice Socialiste consideră necesar ca Adunarea Generală să examineze în cadrul actualei sesiuni problema restabilirii drepturilor legitime ale Republicii Populare Chineze în O.N.U. şi a îndepărtării din toate organele O.N.U. a reprezentanţilor clicii ciankaişiste care ocupă în mod ilegal locul Chinei în Organizaţia Naţiunilor Unite.

Victoria va fi inevitabil de partea popoarelor iubitoare de pace

Cuvintarea tovarăşului Todor Jivkov

SOFIA 19 (Agerpres). — B.T.A. transmite: În momentul de faţă, cea mai urgentă problemă a relaţiilor internaţionale, care frămîntă întreaga omenire, este problema semnării Tratatului de pace cu Germania şi a normalizării situaţiei din Berlinul occidental, a declarat Todor Jivkov, prim secretar al C.C. al P. C. Bulgar în raportul cu privire la situaţia internaţională şi internă pe care l-a prezentat în cadrul activului orăşenesc Sofia în seara zilei de 18 septembrie.

Uniunea Sovietică şi celelalte ţări socialiste, care se bucură de sprijinul forţelor păcii din întreaga lume, au hotărît în mod ferm să împiedice un al doilea München.

Dacă cercurile guvernante ale ţărilor capitaliste occidentale nu vor vrea să semneze Tratatul de pace cu Germania, dacă ele nu vor vrea să lichideze rămăşiţele celui de-al doilea război mondial, guvernul nostru, împreună cu guvernele Uniunii Sovietice şi ale altor ţări socialiste şi interesate, va semna Tratatul de pace cu guvernul Republicii Democrate Germane, a subliniat T. Jivkov.

Referindu-se în continuare la politica cercurilor conducătoare din Grecia şi Turcia, T. Jivkov a spus:

Cu participarea flotei a şasea americane, a paraşutiştilor şi altor unităţi militare americane, guvernele Greciei şi Turciei desfăşoară în Tracia de sud manevre militare îndreptate împotriva Bulgariei şi a întregului lagăr socialist. Astfel răspund aceste cercuri la repetatele noastre propuneri cu privire la transformarea Balcanilor într-o zonă a păcii, într-o zonă în care să nu existe arme atomice şi rachete. Este absolut evident că unele cercuri influente din aceste ţări au încetat de mult să mai ţină seama de interesele popoarelor lor şi ale păcii generale şi sînt gata, pentru a face jocul forţelor imperialiste străine, să transforme din nou Balcanii într-un butoi de pulbere, în arena unui război pustiitor în care s-ar folosi rachete şi arme nucleare.

Comitetul Central al Partidului şi guvernul nostru nu pot să privească cu indiferenţă toate acestea, a arătat T. Jivkov. Cu ajutorul Uniunii Sovietice şi al celorlalte ţări membre ale Tratatului de la Varşovia, ele iau şi vor lua toate măsurile necesare, dictate de situaţie, în vederea întăririi continue a invincibilei puteri de apărare a ţării noastre.

Victoria, a declarat T. Jivkov, va fi inevitabil de partea popoarelor iubitoare de pace, de partea socialismului. Pentru această victorie poporul nostru, împreună cu celelalte popoare ale lagărului socialist, a luptat şi va lupta cu toate forţele şi cu hotărîre neclintită.

ANGLIA: Peste 1300 de participanţi la demonstraţia împotriva înarmării nucleare au fost arestaţi

LONDRA 19 (Agerpres). — În pofida ameninţărilor autorităţilor, mii de adversari ai înarmării nucleare a Angliei au participat la demonstraţia din Piaţa Trafalgar care a durat peste şapte ore şi s-a încheiat în dimineaţa zilei de 18 septembrie.

Peste 1.300 de persoane au fost arestate şi deferite justiţiei.

Dis-de-dimineaţă la tribunalul din strada Bow a început judecarea procesului participanţilor la demonstraţia din 17 septembrie.

Demonstranţii care au fost aduşi la tribunal în maşinile poliţiei, au fost salutaţi de mulţimea adunată pe stradă.

Judecătorul i-a condamnat pe participanţii la demonstraţie la amenzi.

La un alt tribunal londonez, cel de pe strada Malborough, **actriţa Patricia Birk** a declarat: **Datoria mea ca mamă a trei copii este de a protesta împotriva politicii de asasinare în masă care va deveni o realitate dacă noi, poporul, nu o vom preîntîmpina. Dacă va fi nevoie voi participa la noi demonstraţii de protest. Tribunalul a condamnat-o la amendă.**

Pînă la pauza de prînz, zece tribunale din Londra au judecat peste 500 de arestaţi.

La 18 septembrie în oraşul Dunoon (Scoţia) a continuat judecarea procesului intentat participanţilor la demonstraţia de protest, care a avut loc în faţa bazei americane de la Holy Loch. Aici, în faţa instanţei vor compare 260 de participanţi la demonstraţie. Spre ora 12 se încheiase judecarea proceselor a 97 de demonstranţi care au fost condamnaţi la amenzi mari. P. Arrowemith, unul din membrii „Comitetului celor 100", a fost condamnat, ca organizator al demonstraţiei, la trei luni închisoare.

Conferinţa Uniunii Interparlamentare

Intervenţiile reprezentanţilor R. P. Romîne

BRUXELLES 19 Corespondentul Agerpres transmite: În după-amiaza zilei de 18 septembrie cea de-a 50-a Conferinţă a Uniunii Interparlamentare a trecut la dezbaterea celui de-al patrulea punct al ordinei de zi intitulat: „Importanţa ajutorului economic internaţional pentru ţările care şi-au dobîndit recent independenţa".

Luînd cuvîntul pe marginea acestui punct al ordinei de zi, prof. univ. *Traian Ionaşcu*, membru al delegaţiei R.P. Romîne, a scos în evidenţă marea importanţă pe care o au schimburile comerciale şi economice cu ţările care şi-au dobîndit recent independenţa.

Referindu-se la aşa-numitul „ajutor" furnizat de către S.U.A. acestor ţări, vorbitorul a scos în evidenţă faptul că o treime din suma acordată de Statele Unite ţărilor slab dezvoltate este destinată ajutorului militar. Celelalte două treimi sînt destinate nu dezvoltării întregii economii a acestor ţări, ci dezvoltării acelor ramuri în care sînt interesate companiile şi monopolurile americane.

După datele statistice oficiale, în perioada crizei economice din anii 1957—1958, ca urmare a reducerii preţului la materiile prime, ţările slab dezvoltate au pierdut aproape în întregime suma primită din partea O.N.U. sub formă de ajutor economic timp de 10 ani.

În încheierea declaraţiei sale, prof. univ. Traian Ionaşcu a menţionat că O.N.U. poate juca un rol important în ce priveşte dezvoltarea multilaterală a economiei ţărilor slab dezvoltate creînd un organism internaţional de comerţ. Acest organism ar trebui ca, indiferent de orînduirea socială şi politică a ţărilor participante şi de gradul contribuţiei lor economice, să aplice principiul naţiunii celei mai favorizate, să ducă la lichidarea tuturor restricţiilor din cadrul schimburilor internaţionale. Adoptarea unei astfel de măsuri ar contribui în mare măsură la stabilizarea unui climat de pace, de înţelegere şi de colaborare între state.

Luînd cuvîntul în seara zilei de 18 septembrie în cadrul dezbaterilor generale asupra situaţiei învăţămîntului şi a formării profesionale şi tehnice în ţările eliberate sau în curs de eliberare, Zoe Rigani, membru al delegaţiei R. P. Romîne la cea de-a 50-a Conferinţă a Uniunii Interparlamentare, a declarat că Romînia continuă să susţină şi în viitor lupta dreaptă a popoarelor care s-au eliberat sau sînt în curs de eliberare, pentru consolidarea independenţei lor naţionale, continuînd în acelaşi timp să le ofere un ajutor dezinteresat pentru formarea de cadre de specialitate. Poporul romîn va studia cu cea mai mare bunăvoinţă şi va acorda importanţa cuvenită oricăror cereri prezentate în acest sens în cadrul unor discuţii bilaterale.

In ianuarie 1962: Conferinţa panafricană a tineretului

Rezoluţia Congresului Tineretului din Guineea

În rezoluţia celui de-al II-lea Congres al Tineretului din Guineea, care a luat sfîrşit la Conakri se arată printre altele că tineretul din Guineea participă activ la construirea vieţii noi în ţară, la întărirea independenţei naţionale a Republicii Guineea, la dezvoltarea economiei şi culturii sale. În rezoluţie se subliniază necesitatea luptei împotriva analfabetismului, moştenire a colonialismului, precum şi pentru crearea unei reţele de biblioteci, şcoli muzicale şi de artă plastică.

Congresul a însărcinat conducerea organizaţiei naţionale de tineret să organizeze în ianuarie 1962 conferinţa panafricană a tineretului la Conakry şi să organizeze, de asemenea, cel de-al doilea festival al tineretului african.

Congresul şi-a confirmat solidaritatea sa cu tineretul luptător din Algeria, Angola, Tunisia, Guineea portugheză şi toate ţările africane care desfăşoară lupta pentru independenţă. Congresul a subliniat cu satisfacţie contribuţia pozitivă a delegaţiilor Guineei la lucrările Forumului mondial al tineretului, la Seminarul de la Casablanca şi la Comitetul de pregătire al celui de-al VIII-lea Festival Mondial al Tineretului şi Studenţilor.

Congresul a hotărît să creeze un comitet naţional de pregătire şi să asigure participarea activă a tineretului Guineei la cel de-al VIII-lea Festival Mondial al Tineretului şi Studenţilor, care va avea loc la Helsinki în iulie 1962.

Congresul a recomandat tineretului din Guineea să dezvolte relaţii permanente şi cordiale cu tineretul democrat, anticolonialist şi antiimperialist din întreaga lume.

Uniţi în lupta pentru pace

La Bari a avut loc o demonstraţie în apărarea păcii. Cîteva mii de tineri muncitori, ţărani şi studenţi au străbătut străzile centrale ale oraşului scandînd: „Trăiască pacea!", „Jos bazele cu reacţie din Apulia". Apoi participanţii la demonstraţie s-au adunat pe una din străzile principale ale oraşului unde vorbitorii au chemat tineretul italian la unitate de acţiune în lupta pentru pace.

Ursula şi micuţul Peter mănîncă cu poftă în sufrageria magazinului „Casa copiilor" din capitala R. D. Germane, Berlin.

Marele miting de la Phenian

PHENIAN 19 (Agerpres). — După cum transmite agenţia telegrafică coreeană, la 19 septembrie a avut loc la Phenian, în piaţa Kim Ir Sen, un mare miting la care zeci de mii de locuitori ai capitalei R.P.D. Coreene au venit să-şi exprime adeziunea la hotărîrile celui de-al IV-lea Congres al Partidului Muncii din Coreea şi pentru a saluta delegaţiile partidelor comuniste şi muncitoreşti care au participat la lucrările congresului.

Întîmpinaţi cu urale de cei prezenţi au luat loc la tribună membrii Biroului Politic al noului C.C. al P.M.C., în frunte cu Kim Ir Sen şi şefii delegaţiilor partidelor fraţeşti.

Mitingul a fost deschis de Ten Ir Len, membru în Biroul Politic al C.C. al P.M.C., vicepreşedinte al Cabinetului de Miniştri, preşedintele Comitetului popular orăşenesc din Phenian.

A urmat la cuvînt Ţoi En Ghen, vicepreşedinte al C.C. al P.M.C. care a salutat în numele noului Comitet Central pe toţi locuitorii Phenianului. El a exprimat profunde mulţumiri tuturor delegaţiilor partidelor fraţeşti şi a transmis un călduros salut de luptă partidelor comuniste şi muncitoreşti din toate ţările care şi-au trimis delegaţiile la Congres.

La miting a luat cuvîntul F. R. Kozlov, şeful delegaţiei sovietice.

La miting au mai luat cuvîntul Den Siao-Pin, membru în Biroul Politic al C.C. al P.C. Chinez, şeful delegaţiei P.C.C., Martinez Sanchez, unul din conducătorii organizaţiilor revoluţionare integrate din Cuba, şi Leo Figueres, membru în C.C. al P.C. Francez, şeful delegaţiei P.C. Francez.

După miting a avut loc o demonstraţie a oamenilor muncii din Capitală care a durat mai bine de două ore şi la care au participat 300.000 de locuitori ai Phenianului.

Mesajul lui J. Goulart adresat poporului brazilian

BRASILIA 19 (Agerpres). — La 18 septembrie, preşedintele Joao Goulart a adresat poporului brazilian un mesaj cu prilejul celei de a 15-a aniversări a constituţiei braziliene.

Chemînd pe toţi brazilienii să lupte pentru „combaterea cauzelor profunde care au dus la recenta criză politico-militară", Goulart a subliniat că principalele obiective ale acestei lupte sînt „realizarea reformei agrare, reprimarea abuzurilor puterii economice, controlul asupra capitalului străin şi dreptul tuturor la învăţămînt".

Preşedintele a spus că „autodeterminarea şi neintervenţia în treburile interne ale altor ţări constituie principiile de bază ale politicii externe braziliene". El a chemat marile puteri să pună capăt cursei înarmărilor.

Fotografia de mai sus înfăţişează un aspect din viaţa plină de mizerie în care este obligată să trăiască majoritatea poporului iranian.

Expoziţie de artă populară romînească la Pekin

PEKIN 19 (Agerpres). — După cum anunţă China Nouă, la 18 septembrie, sub auspiciile Comitetului chinez pentru relaţii culturale cu străinătatea, Asociaţia pentru prietenia chino-romînă şi Uniunea artiştilor plastici s-a deschis la Pekin o expoziţie de artă populară romînească.

La festivitatea de deschidere a expoziţiei au fost de faţă Ciu Min, secretar general al Asociaţiei pentru prietenia chino-romînă, Ciu Vu, vicepreşedinte al Comitetului chinez pentru relaţii culturale cu străinătatea, membri ai Uniunii artiştilor plastici din China, însărcinatul cu afaceri al ambasadei romîne la Pekin, precum şi membri ai ambasadelor altor ţări socialiste.

Amănunte despre prăbuşirea avionului în care se afla D. Hammarskjoeld

LEOPOLDVILLE 19 (Agerpres). — Singurul pasager care a rămas în viaţă în urma catastrofei avionului în care se afla Dag Hammarskjoeld a făcut o declaraţie în legătură cu împrejurările prăbuşirii avionului.

După cum transmite corespondentul agenţiei U.P.I., acest pasager, care făcea parte din garda personală a lui Hammarskjoeld, a declarat că în avion s-a produs o explozie, după care au urmat mai multe explozii de intensitate mai mică. Apoi avionul s-a prăbuşit. După cum a declarat reprezentantul O.N.U., el nu exclude posibilitatea ca avionul să se fi prăbuşit ca urmare a unei diversiuni sau să fi fost doborît. Corespondentul agenţiei Associated Press transmite că reprezentantul O.N.U. a adăugat: „În toată această treabă sînt multe lucruri stranii".

LEOPOLDVILLE 19 (Agerpres). Agenţia Reuter transmite: Potrivit unor informaţii din Brazzaville, aparatul DC-6 care s-a prăbuşit provocînd moartea lui Dag Hammarskjoeld fusese avariat încă de sîmbătă de focul unor mitraliere deasupra oraşului Elisabethville. Unul din cele patru motoare suferise avarii, trebuind să fie reparat înainte de ultimul zbor.

Pe scurt Pe scurt Pe scurt

MOSCOVA. — La 19 septembrie, N. S. Hruşciov, preşedintele Consiliului de Miniştri al U.R.S.S., l-a primit la Kremlin pe Paul Henri Spaak, vicepreşedinte al Consiliului de Miniştri şi ministrul Afacerilor Externe al Belgiei.

NEW YORK. — La 18 septembrie a avut loc la Carnegie-Hall un miting de doliu închinat memoriei lui William Foster, eminent activist al mişcării muncitoreşti americane, preşedintele de onoare al Partidului Comunist din S.U.A.

MOSCOVA. — La 19 septembrie, preşedintele Consiliului de Miniştri al U.R.S.S., Nikita Hruşciov, a primit delegaţia guvernamentală a Republicii Congo (cu capitala la Brazzaville), la rugămintea şefului acestei delegaţii, ministrul Planificării, Massamba-Deba.

Comentariul săptămînii

Eşecul lui Adenauer

Zgomotosul bîlci electoral din Germania occidentală şi-a consumat ultimul act. Afişele de propagandă, încărcate de promisiuni, jurăminte şi reproşuri, au devenit nişte vechituri uitate pe zidurile caselor şi pe imensele panouri amenajate în locurile populate. Aprigele dueluri verbale ce tulburau eterul s-au potolit. Apele au revenit la matcă...

Acum este rîndul comentatorilor să tălmăcească înţelesurile cifrelor ce exprimă rezultatele finale ale scrutinului. Chiar şi la un examen sumar al rezultatelor se desprinde o primă concluzie deosebit de importantă: partidul lui Adenauer a pierdut majoritatea absolută pe care o deţinea în Bundestag. Pierderile de voturi sînt simţitoare. În loc de 270 de deputaţi, gruparea adenaueristă nu va avea pe băncile parlamentare decît 241. Fără îndoială, acest regres simţitor este un indiciu că păturI importante ale populaţiei vest-germane înţeleg consecinţele nefaste ale politicii de „război rece" a lui Adenauer. Situaţia din Germania occidentală a limitat la maximum posibilităţile alegătorului de a se exprima. Desfăşurată sub semnul isteriei războinice întreţinută de Bonn, campania electorală a oferit spectacolul grotesc al luptei pentru putere între trei partide (creştin-democrat, social-democrat şi liber-democrat) ce prezentau programe în linii generale asemănătoare. Alternativa: Adenauer sau Brandt nu însemna pentru alegătorul vest-german decît o deosebire de persoane şi nicidecum de politică. Nu-i de mirare că în aceste condiţii, aparatul de propagandă al partidelor rivale a insistat asupra diferenţelor de... vîrstă. Cu toate acestea, numeroşi alegători au ţinut să voteze împotriva lui Adenauer spre a demonstra astfel dezaprobarea lor faţă de o politică ce nu are nimic comun cu interesele poporului german. În mod just „NEUE RHEIN ZEITUNG" scria că „alegerile au fost pierdute de Konrad Adenauer". Ziarul vest-german „DIE WELT" vorbeşte de „*înfringerea simţitoare*" a creştin-democraţilor, în vreme ce „L'AURORE" constată diplomatic dar cu amărăciune că „*partidul bătrînului cancelar este deci în regres*". Presa britanică a reacţionat mai clar: „*Adenauer a suferit o înfringere*" — a scris într-un titlul mare „DAILY EXPRESS".

Dacă Adenauer a fost înfrînt, în schimb Brandt nu se poate considera un victorios. Insuccesul socialiştilor în încercarea de a cuceri majoritatea parlamentară se datoreşte faptului că ei au prezentat un program ce seamănă leit cu cel al lui Adenauer, că au căutat chiar să-l depăşească în agresivitate pe actualul cancelar. Un fapt remarcabil îl constituie votul celor 607.836 alegători în favoarea Uniunii Germane a păcii, singurul partid vest-german care s-a pronunţat ferm împotriva lui Adenauer, pentru reglementarea paşnică a problemei germane. Uniunea Germană a Păcii, care nu există decît de nouă luni, şi-a desfăşurat campania electorală în condiţiile unei terori poliţieneşti de un autentic tip hitlerist.

Presa occidentală încearcă în prezent să anticipeze configuraţia viitorului cabinet vest-german. Un lucru este cert: partidul lui Adenauer nu va putea forma singur guvernul deoarece nu dispune în Bundestag de majoritatea necesară. Adenauer a respins perspectiva unei coaliţii cu social-democraţii şi a lăsat deschisă portiţa unei colaborări cu liber-democraţii. Dar, cum subliniază „ASSOCIATED PRESS" într-un comentariu „*atît socialiştii cît şi liberalii sînt împotriva menţinerii lui Adenauer în postul de cancelar. Ei afirmă că vor refuza să participe la o coaliţie înainte ca acesta să se retragă*". Agenţia americană relevă că „*dacă Adenauer va rămîne sau nu cancelar al Germaniei occidentale — aceasta este marea întrebare care se pune în capitala Germaniei federale.*" Iar „KOELNISCHE RUNDSCHAU" apreciază ca „*cel mai semnificativ aspect al alegerilor din 17 septembrie faptul că se pune problema unui nou cancelar*". Trebuie menţionat că acest ziar este strîns legat de cercuri influente din partidul lui Adenauer.

Agenţia vest-germană D.P.A. — şi nu numai ea — a pus în circulaţie numele lui Erhard, actualul ministru al economiei, ca eventual succesor al lui Adenauer. Trebuie să fie limpede că cu Erhard sau Adenauer în fruntea cabinetului, Bonnul nu promite nici o modificare de politică. Politicienii revanşarzi nu vor să desprindă nici un fel de învăţăminte din semnificaţiile scrutinului şi din evoluţia evenimentelor internaţionale. Ei se întrec în a asigura Washingtonul că Bonnul va continua aceeaşi politică agresivă, că nimic nu se va schimba. Cu toate acestea, potrivit agenţiei D.P.A., „*cercurile politice din capitala S.U.A. întîmpină cu o oarecare îngrijorare apropiatele tratative pentru formarea guvernului de la Bonn*".

Nu trebuie omisă însă încăpăţînarea lui Adenauer. În ciuda faptului că se apropie de 90 de ani, el nu vrea să se despartă de putere. Tocmai de aceea nu sînt excluse noi manevre ale sale, conjugate cu cele ale protectorilor săi americani, cu scopul de a păstra postul de cancelar federal. Ziarul burghez italian „IL MESSAGERO" scria despre Adenauer: „*Înainte de a se lăsa scos din funcţie, el se va strădui să exploateze posibilităţile de manevră pe care i le va oferi situaţia...*"

Opinia publică consideră că scrutinul de duminică din Germania occidentală a demonstrat destul de convingător lipsa de popularitate a politicii lui Adenauer — politică de reînarmare, revanşardă, ostilă păcii, politică potrivnică reglementării paşnice a problemei germane prin încheierea unui tratat de pace cu cele două state germane. Adenauer s-a prezentat în alegeri drept candidatul nr. 1 al celor mai negre forţe revanşarde, al capitalului monopolist vest-german şi al Departamentului de Stat al S.U.A. Înfrîngerea lui este o înfrîngere a tuturor acestor forţe. Din nefericire, mecanismul „democraţiei" burgheze în varianta sa vest-germană este astfel aranjat încît repercusiunile scrutinului sub aspectul politicii guvernamentale să fie aproape egale cu zero. Probabil cîţiva miniştri îşi vor pierde slujbele trecînd de pe statele de salarii ale statului pe cele ale monopolurilor, iar un număr de alte cîteva persoane vor parcurge un drum invers: de pe statele de salarii ale monopolurilor pe cele ale statului. În rest — politica agresivă a Bonnului va rămîne neschimbată. Va rămîne aşa cum o dictează interesele celor ce au transformat Germania occidentală într-un stat militarist şi revanşard.

Într-un moment în care problema germană se află în atenţia popoarelor, semnificaţiile votului de duminică capătă o importanţă deosebită. Poate tocmai de aceea se vorbeşte de o „oarecare îngrijorare" la Washington...

EUGENIU OBREA

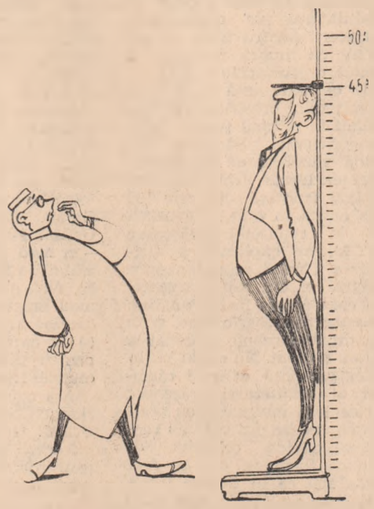

– Schimbaţi regimul, d-le cancelar! Scădeţi văzînd cu ochii!!!
desen de V. VASILIU

REDACŢIA şi ADMINISTRAŢIA: Bucureşti, Piaţa „Scînteii", Tel. 17.60.10. Tiparul: Combinatul Poligrafic „Casa Scînteii". STAS 3452 52.