Biblioteca Centrală Regională Hunedoara-Deva

Proletari din toate țările, uniți-vă!

Scînteia tineretului

Organ Central al Uniunii Tineretului Muncitor

Anul XVII, seria II nr. 3846 | 4 PAGINI — 20 BANI | Miercuri 27 septembrie 1961

Uzina „1 Mai"-Ploiești. Aici se nasc vestitele sonde 4 LD.

Foto: AGERPRES

Pentru producția de zahăr a acestui an

Recolta de sfeclă de zahăr a fost strînsă de pe aproximativ 60.000 ha ceea ce reprezintă o treime din suprafața cultivată în acest an. În regiunea București, cea mai mare regiune cultivatoare de sfeclă de zahăr, această plantă a fost recoltată în proporție de 55 la sută. De asemenea, în regiunile Banat, Crișana și Maramureș recoltarea a fost făcută pe mai mult de jumătate din terenurile cultivate.

Cea mai mare parte din sfecla recoltată a fost livrată fabricilor de zahăr care lucrează cu întreaga capacitate. Acestea au îndeplinit planul pe actualul trimestru cu 9 zile înainte de termen, obținînd pînă acum o depășire a producției de 5.000 tone de zahăr. Specialiștii apreciază că anul acesta sfecla are un conținut ridicat de zahăr. Aceasta se datorește faptului că întreaga suprafață a fost cultivată de unitățile sectorului agricol socialist, ceea ce a permis ca însămînțarea să se facă în cele mai favorabile zone de cultură și să se aplice metodele agrotehnice înaintate.

Toamna aceasta, potrivit prevederilor Institutului meteorologic, timpul va fi mai răcoros decît în anul precedent, iar bruma va cădea mai timpuriu în majoritatea regiunilor. Insilozarea sfeclei în vederea prelucrării va putea începe astfel mai devreme.

Ministerul Agriculturii recomandă intensificarea recoltării sfeclei și transportului ei, în vederea însilozării, îndeosebi în regiunile în care schimbarea timpului va îngreuna atît recoltarea, cît și transportul. Totodată, este necesar ca pe terenurile de pe care s-a strîns recolta să se execute imediat arăturile pentru însămînțările de toamnă.

(Agerpres)

Proiectantul Ivantie Crăciun și desenatoarea Pop Magdalena de la Direcția de Arhitectură și Proiectări din Cluj definitivează proiectul unor noi cvartale.

Foto: S. STEINER

Siderurgiștii în timpul liber

După terminarea orelor de muncă siderurgiștii hunedoreni se îndreaptă, împreună cu familiile spre club, sălile de spectacole sau alte locuri de recreare. Prin grija comitetului sindical din Combinat li se creează posibilități tot mai bune pentru a-și petrece în mod plăcut timpul liber.

În numeroase duminici au fost organizate pentru siderurgiști serbări cimpenești pe Valea Runcului din apropierea Hunedoarei și în pădurea Chizid. Au avut loc de la începutul anului și pînă acum 52 de seri de odihnă și reuniuni tovărășești la care au luat parte mii de muncitori.

Pentru tinerii siderurgiști se organizează săptămînal joi ale tineretului, care sînt urmate de dans sau de alte programe distractive. Un mare număr de siderurgiști au luat parte la cele 36 de excursii organizate pentru ei în diferite locuri istorice și pitorești și în mari centre industriale din țară.

(Agerpres)

Peste 15.000 lei economii

La începutul anului acesta tinerii de la gospodăria de stat Oradea, s-au angajat să contribuie la obținerea unor însemnate economii. De curînd ei au raportat comitetului raional U.T.M. că prin acțiunile întreprinse au adus gospodăriei o economie de 15.225 lei. Această însemnată sumă de bani a fost economisită mai ales datorită acțiunii întreprinsă de tinerii crescători de păsări. Tinerii care lucrează la ferma de păsări au crescut pe lîngă numărul de păsări pe care le aveau planificate, 2.200 de pui care au și fost valorificați pe piețele orașului. În prezent ei cresc încă 3.300 de pui peste prevederile planului. În mod deosebit s-au evidențiat în această acțiune utemistele Olga Potachi și Paraschiva Seycheti.

FLORICA CÎRLIG
corespondent

Au îndeplinit planul trimestrial

La 25 septembrie a fost îndeplinit planul producției globale al Ministerului Economiei Forestiere pe cel de-al III-lea trimestru al acestui an.

Dezvoltînd întrecerea socialistă, muncitorii din economia forestieră au reușit ca, de la începutul anului și pînă în prezent, să realizeze o producție a cărei valoare este cu peste 400 milioane lei mai mare față de cea obținută în primele 9 luni ale anului trecut. Astfel, s-au produs cu circa 270.000 m_c mai multă cherestea, cu peste 6.000 tone mai multe plăci aglomerate etc.

Valoarea mobilei realizată în 9 luni din acest an întrece cu peste 100 milioane lei producția obținută în întregul an 1959.

Ca urmare a preocupării pentru valorificarea mai bună a masei lemnoase și pentru reducerea prețului de cost, întreprinderile din sectorul economiei forestiere au realizat în primele 8 luni ale anului beneficii peste plan în valoare de 28 milioane lei.

★

În întrecerea pentru îndeplinirea înainte de termen a sarcinilor ce revin în acest an transporturilor feroviare, ceferiștii au îndeplinit cu 16 zile mai devreme planul de transport pe primele 9 luni ale anului, în ceea ce privește traficul de mărfuri exprimat în tone expediate. Sarcinile de plan din această perioadă au fost mai mari cu 4 la sută decît realizările din același interval al anului trecut.

(Agerpres)

După două luni...

Cum se ocupă comitetul U. T. M. de la Fabrica de postav Buhuși de organizarea și urmărirea desfășurării întrecerii brigăzilor pentru titlul de colectiv de muncă fruntaș

La sfîrșitul lunii iulie la Fabrica de postav din Buhuși a avut loc o consfătuire organizată de comitetul U.T.M. cu brigăzile de producție ale tineretului. La această consfătuire, la care au participat tovarăși din conducerile secțiilor și din partea comitetului sindicatului, s-a discutat despre întrecerea brigăzilor pentru obținerea titlului de colectiv de muncă fruntaș. Pe baza criteriilor întrecerii au fost stabilite pe secții sau grupuri de brigăzi cu același specific, obiective globale după care urma ca fiecare brigadă în parte să-și întocmească programul concret de lucru. Totodată, pentru urmărirea întrecerii s-au stabilit comisii pe secții din care fac parte reprezentanți ai sindicatului, conducerii secției și organizației U.T.M. S-a arătat cu acest prilej că întrecerea brigăzilor pentru cîștigarea titlului de colectiv de muncă fruntaș se desfășoară în cadrul întrecerii socialiste organizată în întreprindere de comitetul sindicatului și are scopul de a contribui la mobilizarea tineretului la realizarea înainte de termen și în bune condițiuni a sarcinilor de producție ale întreprinderii.

Cum e și firesc pentru ca această întrecere să-și atingă scopul, organizația U.T.M. trebuie să îndrume și să ajute brigăzile să-și stabilească obiective concrete de muncă, să le sprijine în mod concret în îndeplinirea acestora. În primele două luni, la Fabrica de postav din Buhuși s-au obținut în această direcție unele rezultate bune.

Iată cîteva exemple. Ajutate de comitetul U.T.M. de secție, brigăzile de producție din preparație țesătorie au reușit să-și întocmească programe de lucru care să exprime concret necesitățile producției. La obiectivul privind calitatea, brigăzile s-au angajat să elimine reclamațiile primite din partea țesătoriei. Un angajament serios pe măsura nevoilor întreprinderii care a dat roade. Ocupîndu-se de modul în care se desfășoară întrecerea, comitetul U.T.M. a ajutat brigăzile să întărească disciplina în producție, să aplice inițiativa tinerilor de la Uzinele „Tudor Vladimirescu". Și bineînțeles, organizarea locului de muncă, curățirea regulată a mașinilor, atenția acordată sorturilor au dus la respectarea angajamentului privind calitatea.

Urmărind rezultatele întrecerii pe decade, organizația U.T.M. are posibilitatea să intervină acolo unde este nevoie, să dea îndrumări, să ia unele măsuri. La secția filatură nouă, comisia de urmărire a întrecerii a sesizat faptul că în brigada condusă de Maria Condurat unele tinere nu-și îndeplinesc planul de producție. Brigada a discutat într-o consfătuire această problemă. Împreună cu comitetul U.T.M. din secție membrii brigăzii au cercetat cauzele și au ajuns la următoarea concluzie: schimbarea sortimentelor în secție se face în mod curent doar pe ringul 5-6 și astfel mașina respectivă staționează un timp prea mare. Așa cum este firesc comitetul U.T.M. a luat legătură cu conducerea secției pentru a rezolva această problemă a organizării producției. Tot în această brigadă s-a constatat neîndeplinirea unui alt obiectiv — acela privind calitatea produselor. Controlul tehnic al calității a sesizat că în brigadă s-au amestecat cîteva sortimente. Comitetul U.T.M. al secției a hotărît să ajute brigada și a organizat o discuție la care au fost invitate cele două fete vinovate Maria Tănase și Adela Baciu. Ambele acțiuni au fost încununate de succes și astfel în prima decadă a lunii septembrie, brigada condusă de Condurat Maria și-a îndeplinit toate obiectivele întrecerii.

În desfășurarea acestei întreceri la Fabrica de postav Buhuși există însă o serie de chestiuni nerezolvate care arată că aici comitetul U.T.M. nu-și duce pînă la capăt sarcinile în ceea ce privește buna desfășurare a întrecerii brigăzilor pentru titlul de colectiv de muncă fruntaș.

Comitetul U.T.M. s-a mulțumit să ajute numai la organizarea consfătuirilor de lucru ale brigăzilor. Și această linie a fost imprimată și comitetelor U.T.M. de secție. Lipsite de sprijinul organizației U.T.M. cele mai multe brigăzi au continuat să muncească ca și mai înainte.

Multe brigăzi au încă programe de lucru generale sau programe care nu cuprind unele dintre obiectivele obligatorii ale întrecerii. Așa de exemplu, la secția filatură pieptănată comitetul U.T.M. nu a îndrumat brigăzile cum să-și întocmească programele, nu le-a controlat cum muncesc. De aceea brigada condusă de Eugenia Maftei și alte brigăzi deși se află în întrecere, au un program de lucru care cuprinde astfel de obiective: „lucru de calitate, îndeplinirea sarcinilor de producție" etc. Dar cu astfel de obiective generale și întrecerea este generală. Comitetul U.T.M. nu s-a stră-

V. CONSTANTINESCU

(Continuare în pag. a 3-a)

Utilaje moderne pentru fabricile de încălțăminte

În ultimul timp, tăbăcăriile fabricilor de încălțăminte din țară au fost înzestrate cu noi utilaje ca: instalații de uscare sub tensiune, uscătoare cu plăci de sticlă, agregate automate de sprițuit piele, mașini de spălțuit, de fălțuit și șeruit, prese hidraulice etc.

Concomitent cu utilarea întreprinderilor s-au introdus în producție o serie de noi procedee tehnologice, elaborate cu sprijinul cercetătorilor științifici din sectorul pielărie.

Aplicarea acestor măsuri a contribuit la îmbunătățirea finisării produselor, creșterea varietății sortimentelor, folosirea rațională a materiei prime și mărirea producției. Astfel, procentul de piei cu față netedă a sporit față de 1960, ceea ce a contribuit la mărirea numărului de articole de calitate bună. Au fost realizate sortimente de piele de calitate superioară.

De asemenea, folosirea în procesul tehnologic a materialelor auxiliare de bună calitate a avut ca efect obținerea unor piei mai moi, mai rezistente la frecare, cu un grad de impermeabilitate mai mare.

(Agerpres)

Brigadieri ai muncii patriotice la strîngerea recoltei

O activitate deosebit de însuflețită se desfășoară în aceste zile pe ogoarele patriei. Oamenii muncii de la sate, tineri și vîrstnici, strîng roadele culturilor de porumb, floarea-soarelui, cartofi și alte plante, pregătind în același timp cu multă atenție recolta anului viitor.

Ca mari unități agricole socialiste, producătoare a unor importante cantități de produse agricole pentru fondul centralizat al statului, gospodăriile agricole de stat cunosc și ele în aceste zile bucuria strîngerii recoltei. La toate lucrările agricole din campanie, mobilizați de organizațiile de bază U.T.M. din gospodăriile agricole de stat, tinerii sînt în fiecare zi nelipsiți. În ajutorul gospodăriilor de stat, pentru ca fiecare bob să fie strîns la timp, pentru ca nimic din recolta anului acesta să nu se piardă, au venit în aceste zile, entuziaștii brigadieri ai muncii patriotice. Astfel, în perioada de la 18—24 septembrie, zeci de mii de tineri din școli, din întreprinderi, de la sate, constituiți în brigăzi utemiste de muncă patriotică, au luat parte pe ogoarele gospodăriilor agricole de stat la întregul complex de lucrări ale campaniei de toamnă.

Comitetele regionale U.T.M. și comitetele raionale din regiunile Oltenia, Galați, București și altele, au mobilizat în această perioadă un mare număr de tineri la muncă patriotică în gospodăriile agricole de stat. Tinerii brigadieri s-au străduit să obțină rezultate dintre cele mai bune. Astfel, cei peste 7.000 de tineri din regiunea Oltenia, care au ajutat G.A.S.-urile au recoltat în aceste zile porumbul de pe o suprafață de 472 hectare, au tăiat și transportat cocenii de pe o suprafață de 109 hectare, au însilozat 208 tone furaje, participînd în același timp la o serie întreagă de alte lucrări din campanie. De asemenea, peste 4.000 de tineri brigadieri din regiunea București au recoltat porumbul de pe 550 hectare, au transportat peste 800 de tone de îngrășăminte naturale la cîmp, au cules o mare cantitate de legume și zarzavaturi din grădinile gospodăriilor agricole de stat.

Brigadierii din regiunea Galați, aproape 7.000 la număr, au strîns porumbul de pe 200 hectare, au tăiat și transportat cocenii, au recoltat floarea-soarelui de pe 21 de hectare, au însilozat peste 1.300 tone de furaje. Rezultate bune au obținut și brigadierii muncii patriotice din alte regiuni.

Trebuie spus însă în același timp că unele comitete regionale și raionale U.T.M., cum sînt cele din regiunile Suceava, Iași, Bacău, Cluj, Hunedoara n-au acordat atenția cuvenită acestei importante acțiuni. Ca urmare a slabei munci politice și organizatorice desfășurate de aceste comitete, și rezultatele obținute sînt sub posibilitățile reale din aceste regiuni.

Este necesar ca în perioada care urmează comitetele regionale și raionale U.T.M. să desfășoare o susținută muncă politică și organizatorică pentru mobilizarea unui număr cît mai mare de tineri la lucrările de campanie din gospodăriile agricole de stat, pentru a contribui la strîngerea recoltei din acest an și la pregătirea în bune condiții a celei din anul viitor.

P. S.

Citiți pag. a 2-a: Muncă intensă pe ogoarele patriei

Muncitorii Pătru Maria și Penci Gh. de la Întreprinderea metalurgică „Răsăritul" din Capitală, lucrează la montarea noilor produse — lustrele R 25 — ce se vor prezenta în cadrul pavilionului de mostre.

Uite, așa se apasă pe claviatură.

Foto: AGERPRES

Din schimbul de producție în „schimbul de școală"

Aproape o mie — și ca să spunem cifra exactă, 863 — de muncitori de la Uzina de tractoare din Brașov sînt elevi ai școlii medii serale. O uzină într-o școală. Cînd sirena sună — — nu știi — sună de ieșire din schimb sau de intrare în clasă? În poarta aceleiași uzine, își încrucișează pașii oamenii care se-ndreaptă spre secții și sectoare, cu cei ce ies din aceleași secții și sectoare și pornesc, cu caietul de algebră în mînă, spre școala serală. A doua zi, la aceeași oră, rolurile se inversează.

O uzină într-o școală. Dar mai adevărat e să spunem că școala a pătruns în uzină, că an de an chemările ei au găsit și găsesc un ecou mereu mai larg la un număr mereu mai mare de muncitori.

— Gîndiți-vă, spunea directorul școlii, în 1954, cînd a luat ființă școala, au fost 54 de muncitori-elevi în două clase. Iar astăzi avem 836 elevi în 31 de clase.

În ajunul deschiderii fiecărui an școlar iau ființă, la nivelul sectoarelor uzinei, comisii pentru înscrierea elevilor. Sarcina componenților acestor comisii — secretarii organizațiilor de partid și de U.T.M., șefii de sectoare, președinții grupelor sindicale — e de a discuta cu cei ce doresc să urmeze școala medie, a-i îndruma către cursurile de pregătire, a se îngriji de buna lor prezentare în fața comisiei de admitere. Așa s-a întîmplat an de an. Așa a fost și în preajma deschiderii anului școlar 1961-1962. Dar... o remarcă. Și ea aparține chiar tovarășilor din acele comisii de recrutare a elevilor. Termenul „recrutare" a devenit de mult impropriu în acest caz. Afluxul crescînd al muncitorilor spre școală a crescut atît de mult încît școala trebuie să-și lărgească an de an numărul claselor.

Anul acesta, în clasele a 8-a sînt 370 de elevi. Cifră, prin ea însăși, profund elocventă.

A spune că uzina se îngrijește de bunul mers al școlii înseamnă, din multe privințe, a face o separare care nu există. Atunci cînd comitetul U.T.M. analizează activitatea școlară a tinerilor, cînd cere sprijin tinerilor ingineri care să dea meditații, cînd direcțiunea pune la dispoziția catedrelor de fizică și chimie laboratoarele uzinei, — nu e oare mai adevărat să spunem că uzina se îngrijește de ea însăși?

Comitetul U.T.M. a propus (propunere acceptată) ca muncitorii-elevi ai școlii serale să lucreze numai în schimburile 1 și 2, iar clasele sînt alcătuite pe schimburi. Așa s-a născut expresia care se află în fruntea însemnării de față: „schimb de școală" și sînt frecvente în cartierul muncitoresc Tractorul asemenea dialoguri:

— În ce schimb ești după-amiază, tovarășe?

— În schimbul de școală!

Și oricine înțelege despre ce este vorba. Oamenii își iubesc școala, așa cum își iubesc locul de muncă. Vorbind despre ea, folosesc adesea expresii specifice de uzină — teza este un „control de calitate", notele mici sînt „rebuturi", lecția este „schimb de învățătură". Elevul-muncitor a reprodus în clasă ceva din înfățișarea, din ambianța locului de muncă al muncitorului elev. Planșe, hărți, tabloul lui Mendeleev, executate de elevi, și scripeți, și tot felul de apa-

IGOR ȘERBU

(Continuare în pag. a 3-a)

Fabrica de oxigen din Capitală. În hala de fabricație a oxigenului, laborantă Aurelia Iordan face analiza calitativă a oxigenului tehnic.

Foto: AGERPRES

MUNCĂ INTENSĂ PE OGOARELE PATRIEI

1

2

LA MUNCĂ PATRIOTICĂ ÎN G. A. S.

Duminică în zori. În fața comitetului orășenesc U. T. M.-Buzău, s-au adunat peste 600 de tineri: muncitori, elevi, intelectuali. Sînt membri ai brigăzilor utemiste de muncă patriotică din oraș. De aici pornesc spre locurile de muncă. Să-i urmărim pe cei 200 de tineri care merg la gospodăria agricolă de stat-Buzău să ajute la strînsul recoltei.

Cu drapelele brigăzilor fluturînd în vînt, tinerii se îndreaptă spre locurile de muncă. **(Fotografia nr. 1).**

Ajunse la gospodărie, brigăzile au fost repartizate la diferite puncte de lucru dinainte stabilite. Iată-i pe cîțiva dintre membrii brigăzii al cărei comandant este elevul Mihai Mincu, de la centrul școlar agricol-Buzău **(Fotografia nr. 2).** Ei recoltează porumbul cu repeziciune și îndemînare. Sînt în întrecere cu cei din brigada utemistă de muncă patriotică condusă de Dumitru Crivineanu, de la aceeași școală.

Coasa mecanică a culcat la pămînt încă o parcelă de porumb furajer în cultură dublă. Cît ai bate din palme, remorca pe care o poartă tractorul condus de Constantin Poenaru se și umple. Aici lucrează harnicii elevi din brigada utemistă de muncă patriotică de la școala pedagogică al cărei comandant este Aurel Burlacu. **(Fotografia nr. 3).**

Camioanele cu porumb auriu iau drumul magaziilor. Alături de tinerii din gospodăria de stat lucrează și brigada utemistă de muncă patriotică al cărei comandant este elevul Florin Udrescu de la Școala medie nr. 1 **(Fotografia nr. 4).**

A fost o zi de muncă rodnică. Conducerea gospodăriei și organizația de partid i-au felicitat călduros pe tinerii veniți să ajute la strîngerea recoltei. Înainte de plecare s-a făcut un scurt bilanț care grăiește de la sine despre hărnicia cu care au lucrat cei aproape 200 de tineri din brigăzile utemiste de muncă patriotică veniți în gospodărie. Ei au recoltat 11 hectare de porumb, au adunat din urma coasei mecanice și au însilozat 35 de tone de porumb-siloz din cultura dublă, au curățat de foi două vagoane de știuleți și au încărcat în saci două vagoane de sămînță selecționată.

Text: N. BARBU
Foto: M. CARANFIL

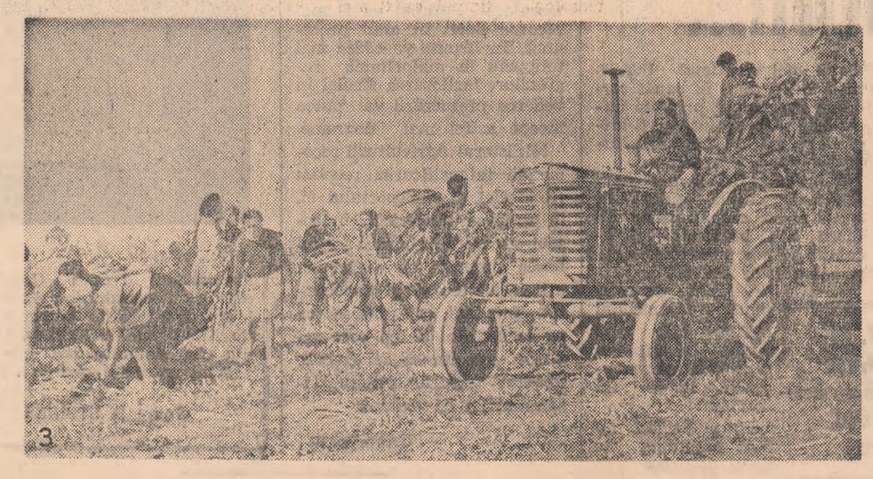

3

4

Cu ce pot ajuta tinerii

Tinerii membri ai gospodăriei colective „8 Martie" din comuna Slobozia-Conache, raionul Galați acordă o deosebită atenție participării la lucrările din campania de toamnă.

Cunoscînd amănunțit planul de producție al gospodăriei colective, comitetul U.T.M. a luat măsuri din timp pentru ca fiecare tînăr să știe precis ce anume are de făcut în campanie. Prima grijă a comitetului U.T.M. a fost aceea de a asigura participarea tuturor tinerilor la muncile agricole din această toamnă.

În acest sens, comitetul U.T.M. a ținut o ședință cu secretarii organizațiilor de bază U.T.M. pe brigăzi, cărora li s-au făcut cunoscute principalele sarcini pe care le au utemiștii în actuala campanie. Apoi pe brigăzi au avut loc adunări U.T.M. deschise la care au fost invitați și brigadierii. În aceste adunări li s-a vorbit tinerilor colectiviști despre marea importanță pe care o are executarea la timp și în bune condiții a lucrărilor agricole de toamnă, s-a stabilit ce au de făcut în mod practic tinerii, care anume lucrări vor trebui executate și în ce termen.

Rezultatele nu s-au lăsat așteptate. Zilele acestea va fi terminată recoltarea floriisoarelui de pe întreaga suprafață de 230 de ha. În afara recoltării florii-soarelui tinerii au mai avut însă și alte lucrări urgente care trebuiau făcute la timp. Așa era de exemplu problema asigurării unei hrane suficiente și consistente pentru animale. Planul gospodăriei prevede ca în acest an să se însilozeze 5266 tone de furaje. În special la această acțiune tinerii au adus un aport deosebit. Pînă în prezent, cu ajutorul lor au fost însilozate 5000 de tone furaje pentru animale.

Tot în această perioadă tinerii au transportat și împrăștiat pe cîmp 400 tone de gunoi de grajd.

La gospodăria agricolă colectivă „8 Martie" din comuna Slobozia Conache există și două echipe de tineret. Mereu în fruntea tuturor acțiunilor din cadrul gospodăriei, ele au ținut ca și în această campanie să se numere printre fruntași. Între cele două echipe de tineret, conduse de Boghean Ștefănache și Boghean Nicolae se desfășoară o întrecere vie. Nu se poate ști încă cine se va situa pînă la sfîrșitul campaniei pe primul loc în această întrecere fiindcă tinerii din amîndouă echipele muncesc cu aceeași însuflețire, dînd în același timp lucrări numai de bună calitate.

Rezultatele frumoase obținute de colectiviștii din comuna Slobozia Conache în actuala campanie agricolă de toamnă, nu pot însă motiva unele rămîneri în urmă în privința arăturilor care trebuie executate în această perioadă. Este știut că recolta anului viitor depinde în mare măsură de modul în care sînt executate arăturile, de pregătirea terenului precum și a seminței ce va fi folosită pe aceste terenuri.

Colectiviștii de la gospodăria agricolă colectivă „8 Martie" din comuna Slobozia Conache, au de pregătit 1100 ha de teren pentru arăturile de toamnă. Or, din această suprafață, pînă în prezent n-au fost arate decît 90 de ha care vor fi însămînțate cu grîu. În afară de faptul că au mai rămas peste 1000 de ha de teren pentru arat care va trebui însămînțat în această toamnă mai trebuie făcută și selecționarea și tratarea semințelor.

Deși o bună parte din sămînța ce se va însămînța în această toamnă a fost asigurată mai trebuie totuși luate măsuri și în această direcție. Trebuie asigurată întreaga cantitate de sămînță din soiurile cu cea mai bună productivitate. O mai bună organizare a muncii colectiviștilor, dar mai ales o mobilizare mai eficientă a tinerilor la executarea lucrărilor din campanie, mai ales la eliberarea terenului în vederea executării arăturilor, sînt numai cîteva din măsurile ce se impun pentru a grăbi ritmul lucrărilor din actuala campanie. Stă în puterile tinerilor colectiviști de aici să dea un asemenea ajutor numai că pentru asta e nevoie de spiritul întreprinzător al comitetului U.T.M.

T. OANCEA

Pregătesc o bază furajeră bogată

Sectorul zootehnic al gospodăriei agricole colective din comuna Văleni-Podgoria, regiunea Argeș, numără mai bine de 70 bovine, dintre care 31 sînt vaci cu lapte. Restul – vițele din prăsilă proprie și din cumpărări. În afară de acestea, șeptelul proprietate obștească mai cuprinde și 194 de oi, 36 de porci pentru îngrășat și 14 scroafe care asigură în fiecare an o prăsilă bună de purcei pentru gospodărie. Așa stînd lucrurile, acest sector constituie și el, pe lîngă celelalte (vegetal și pomi-viticol), un important izvor de venituri. O mare parte din banii primiți de către colectiviști la avansurile pentru zilele-muncă făcute în gospodărie provin din laptele, carnea și celelalte produse animaliere pe care colectiviștii le-au valorificat tot timpul anului.

Este foarte explicabil deci, pentru ce sectorul zootehnic se bucură de o atenție deosebită din partea colectiviștilor din Văleni. De aceea, în afară de construirea unor adăposturi corespunzătoare, în fiecare an hrana animalelor a fost asigurată din timp și pe măsura necesităților. Anul acesta, de pildă, colectiviștii își planificaseră să însilozeze 440 tone furaje pentru iarnă. Pînă în prezent ei nu numai că au asigurat această cantitate, dar au însilozat 20 de tone în plus. Fie că a fost vorba de însilozarea trifoiului, a borceagului, ori a porumbului care n-a ajuns în toamna aceasta la maturitate, tinerii din gospodărie, mobilizați de organizația U.T.M., au fost prezenți întotdeauna la aceste lucrări.

G. PETRE

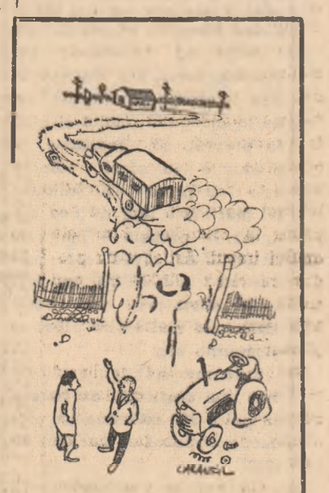

Organizare bună — timp cîștigat

În aceste zile pe ogoarele patriei se desfășoară cu intensitate lucrările agricole de toamnă: recoltările, însămînțările, arăturile adînci etc., care au drept scop stringerea în condiții cît mai bune și într-un timp cît mai scurt a recoltelor din acest an, precum și pregătirea celei viitoare. Un cuvînt serios de spus îl au în această privință mecanizatorii, de ei depinzînd mai ales executarea la timp și în cele mai bune condiții a însămînțărilor și arăturilor adînci de toamnă.

O brigadă fruntașă

E disdedimineață, dar tractoriștii din brigada a doua, condusă de Andrei Florea, de la S.M.T.-Titu, regiunea București au executat deja mai bine de zece hectare de arătură. Calitatea lucrărilor? Foarte bună. Adică o adîncime corespunzătoare, de 28—30 cm, „capetele" făcute așa cum scrie la carte, fără „ochiuri" nearate, fără ca acici, la capete, plugul să fie scos din brazdă și lăsat doar așa, să zgirie pămîntul. De altfel calitatea lucrărilor și executarea lor la timp constituie o preocupare permanentă a celor din brigada a doua. Șeful de brigadă a discutat de multe ori cu „băieții lui" această problemă. Le-a cerut părerea celor din consiliul de conducere al gospodăriei colective din Produlești, pe care o deservesc. Legătura dintre tractoriști și colectiviști e cît se poate de strînsă. În fiecare seară, cînd consiliul de conducere și brigadierii fixează planul de muncă pentru a doua zi, șeful brigăzii de tractoare e și el prezent pentru a putea organiza cît mai bine activitatea mecanizatorilor.

Conlucrarea dintre tractoriști și colectiviști în vederea aceluiași scop: terminarea la timp a lucrărilor agricole de toamnă, ajutorarea în cadrul brigăzii a celor cu mai puțină experiență de către cei mai buni membri ai brigăzii, conștiința clară a fiecăruia dintre ei că trebuie să lucreze cît mai bine, toate acestea au făcut ca brigada lui Andrei Florea să fie fruntașă pe stațiune încă din prima decadă a campaniei. Pînă în prezent brigada lui Andrei a executat aproape 600 hectare de arătură.

Cînd treburile se încurcă

Atelierul mobil, care m-a dus pînă la brigada a cincea de tractoare ce deservește gospodăria colectivă din satul Branițe, avea de ridicat de acolo chiulasa plezntă a unui tractor.

— Cît ai mers cu tractorul fără apă, de-a plesnit chiulasa? I-a întrebat Mircea Gheorghe, inginerul mecanic al S.M.T.-ului pe tractorist.

— Păi, numai aseară, de la cîmp pînă în sat — a răspuns tractoristul Dumitru Paraschiv cu un aer de nevinovăție.

L-am întrebat apoi pe Marin Vlad, șeful brigăzii, dacă au discutat vreodată despre felul în care ei, mecanizatorii, trebuie să-și îngrijească mașinile. Ne-a răspuns că „așa, în general", au discutat.

— Dar în grupa U.T.M. din brigadă ați luat în discuție această problemă? Dumitru Paraschiv este utemist doar.

— În grupa U.T.M. n-am discutat așa ceva — ne-a răspuns șeful de brigadă. Asta pentru că acum cîteva luni grupa s-a descompletat și încă n-am reorganizat-o.

Într-adevăr, intervenind între timp diferite schimbări în brigăzile de tractoare, o parte din grupele U.T.M. înființate astă-primăvară, cînd tractoriștii au ieșit pe cîmp, s-au descompletat, în altele au venit oameni noi. Comitetul U.T.M. din stațiune însă, n-a trecut nici pînă acum la reorganizarea grupelor. Între acest lucru și faptul că unii tineri tractoriști nu-și îngrijesc mașinile, sînt indisciplinați, există o strînsă legătură. Grupa U.T.M. din fiecare brigadă de tractoare trebuie să-și trăiască viața cu adevărat: să analizeze cu seriozitate munca tinerilor tractoriști, să-i ajute să-și îndrepte greșelile, să privească cu simț de răspundere sarcinile pe care le au în campanie.

L-am întrebat apoi pe șeful de brigadă, dacă nu-i cam puțin 184 de hectare de arătură făcută pînă acum în această campanie.

Am aflat în felul acesta o istorie foarte încurcată despre eliberarea terenurilor și despre arături, din care am înțeles limpede că și tractoriștii și gospodăria colectivă au partea lor de vină; tractoriștii pentru că n-au început să are porțiunile eliberate, colectiviștii pentru că n-au eliberat suprafețele mai mari de teren (au tărăgănat, de pildă, tăiatul și transportatul bețelor de floarea-soarelui).

În vagonul dormitor al tractoriștilor am văzut însă un steag. Pe el era scris: „Brigadă fruntașă pe stațiune".

— Este de astă-primăvară — ne-a explicat oarecum cu regret șeful de brigadă. Acuma stăm cam prost...

Asta din păcate, așa este. Dar steagul de fruntaș în campania de primăvară arată că brigada lui Marin Vlad poate să muncească bine. Comitetul organizației U.T.M. pe stațiune ar trebui să-i ajute pe tinerii mecanizatori din această brigadă să devină din nou fruntași. Astfel, dacă s-ar analiza într-o ședință a comitetului U.T.M. munca celor din brigada a V-a în actuala campanie s-ar putea găsi cauzele care îi țin pe loc, s-ar putea lua și măsurile pentru îndreptarea lor.

Urgența unui telefon

Sînt cîteva ceasuri trecute după amiază. La S.M.T. telefonul sună prelung. Cineva care se găsește prin apropiere ridică receptorul.

— Aloo! se aude de la capătul celălalt al firului. Aici Iacob Ion, șeful brigăzii a VIII-a de tractoare de la G.A.C. Brîncoveanu. Am mai dat și de dimineață telefon. Să vină atelierul mobil că s-a defectat un cuțit de la tocătoarea mecanică. S-a spart și un lagăr. Este o treabă urgentă...

— Ai răbdare! i se răspunde. Nu știi că avem un singur atelier mobil la 31 de gospodării colective? Va veni. O să anunț...

Și iată că după mai bine de-o oră, atelierul mobil a pornit spre brigada a VIII-a. A ajuns. Șeful de brigadă împreună cu mecanicul și inginerul demontează cuțitul tocătoarei, scot și lagărul, apoi pornesc repede spre S.M.T. „E o lucrare urgentă" mă gîndesc. Dar, după cum schimbul de noapte nu este organizat în toate brigăzile de tractoare, acest schimb nu este organizat nici la atelierul stațiunii. Deci de-abia a doua zi de dimineață treaba asta va fi rezolvată.

Este ora 6 după-amiază. Atelierul mobil trece ca fulgerul pe lîngă mine. Îl caut pe inginerul mecanic, pe inginerul șef, pe agronom, să le spun părerea mea despre faptul că repararea cuțitului o să întîrzie cam mult.

— Aș! Nu-i mai găsiți — îmi explică cu amabilitate portarul. Erau în atelierul mobil cînd trecu adineauri în viteză.

— Se duceau cu piesele reparate la brigada de tractoare?

— Nuu! Alergau la gară să nu piardă trenul de șase juma'te! Știți, sînt navetiști...

In loc de concluzii

După cum se vede, lucrările de campanie pe care trebuie să le execute mecanizatorii de la S.M.T.-Titu sînt mult întîrziate. Și aceasta din cauză că în multe brigăzi de tractoare munca nu este temeinic organizată; că între mecanizatori și brigadierii gospodăriilor colective nu există o legătură permanentă și o conlucrare cît mai bună în vederea executării la timp și în bune condiții a lucrărilor de campanie. Credem că este necesar să se ia neîntîrziat măsuri pentru remedierea acestor lipsuri. Organizarea chibzuită a schimbului de noapte pe brigăzi, organizarea unui schimb de noapte la atelierul S.M.T.-ului pentru repararea urgentă a pieselor defecte, înființarea unui atelier mobil în plus care să răspundă urgent cerințelor de la brigăzile de tractoare ar fi de asemenea lucruri necesare. Comitetul U.T.M. din stațiune trebuie să ia la rîndul lui măsuri urgente pentru reorganizarea grupelor U.T.M. din brigăzile de tractoare, grupe U.T.M. care să fie un factor activ în mobilizarea tinerilor mecanizatori la realizarea cu succes a sarcinilor de campanie.

PETRE GHELMEZ

Reportaj — anchetă de la S. M. T.-Titu

Măsuri pentru o recoltă sporită de porumb

Obținerea unei recolte bogate de porumb în anul viitor depinde în mare măsură de felul în care sînt pregătite ogoarele care vor primi în primăvară sămînța. Cu alte cuvinte, bazele viitoarei recolte de porumb se pun încă din actuala campanie agricolă de toamnă. Aceasta este însă numai începutul. Pentru obținerea unor producții sporite, este necesar să se aplice întregul complex de măsuri agrotehnice.

Cunoscînd toate acestea, consiliul de conducere al gospodăriei agricole colective „9 Mai" din comuna Corbeanca, raionul Răcari, sub directa îndrumare a organizației de partid din gospodărie, a luat măsuri din timp pentru obținerea unei recolte bogate de porumb în anul 1962. Astfel, pînă în prezent o suprafață de 150 de hectare de teren arabil = solele cele mai fertile — a și fost arată la adîncimea corespunzătoare. Cele 150 de hectare de teren au fost repartizate în mod egal fiecărei brigăzi de cîmp, revenind astfel fiecărei brigăzi cîte 30 de hectare de pămînt. La această repartizare a pămîntului pe brigăzi s-a mai avut în vedere ca, pe aceste terenuri, să fie repartizați să lucreze cei mai buni oameni din cadrul brigăzilor. De acest lucru au ținut seama și brigadierii Ion Constantin, Iacob Gheorghe și Neculai Constantin.

Pentru a asigura obținerea unei recolte bogate de porumb, colectiviștii s-au îngrijit de fertilizarea solului. E o acțiune la care tinerii din cadrul gospodăriei colective, mobilizați de către organizația U.T.M., și-au adus o importantă contribuție. Numai la brigada a III-a, de exemplu, condusă de Neculai Constantin, tinerii, organizînd convoaie de atelaje, au transportat și împrăștiat peste 20 de tone îngrășăminte naturale pe fiecare din cele 30 de ha care îi revin brigăzii.

Pentru perioada următoare, organizația de bază U.T.M. din gospodărie și-a propus să mobilizeze tineretul la selecționarea seminței de porumb destinată acestor suprafețe. De asemenea, a prevăzut ca în iarnă să-i mobilizeze pe toți tinerii colectiviști la cursurile agrotehnice care se vor ține în gospodărie și să se ocupe permanent de felul în care aceștia își însușesc cunoștințele predate, astfel ca la lucrările din anul viitor tinerii să cunoască întregul complex de măsuri agrotehnice necesare.

O. TUDOR

Organizația U.T.M. de la G.A.C. Gheorghița, raionul Ploiești, s-a angajat să trimită 4 tineri care să ajute la construcțiile zootehnice dar nu și-a respectat angajamentul. De aceea constructorii pierd mult timp cu lucrări necalificate, se căznesc să ridice singuri bîrnele și să le monteze.

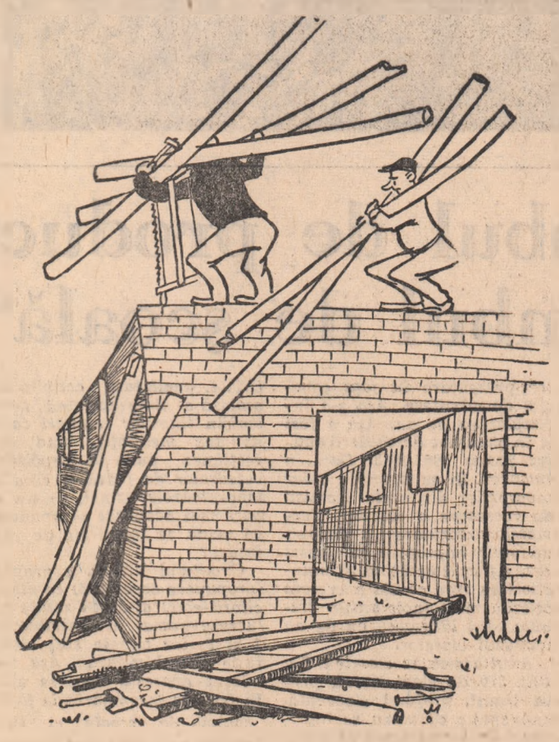

— Eu nu mai pot să țin bîrne le, le scap!
— Mai răbdă. Doar au promis că ne trimit 4 tineri în ajutor!
Desen: M. CARANFIL

In Dobrogea au început însămînțările de toamnă

Pregătiți din timp, lucrătorii gospodăriei agricole de stat „Dr. Alexandrov" din regiunea Dobrogea au început însămînțatul grîului de toamnă. În trei zile, ei au însămînțat cu grîu aproape 400 din cele 3.100 ha planificate.

Această lucrare a început și la gospodăriile agricole de stat Săcele, N. Bălcescu, Dorobanțu și Babadag, precum și la gospodăriile agricole colective din raioanele Istria și Medgidia. În întreaga regiune au fost însămînțate, peste 1000 ha cu grîu, aproape 1.000 ha cu orz de toamnă și aproape 4.000 ha cu secară și orz pentru masă verde.

Gospodăriile agricole de stat și gospodăriile colective din regiune vor însămînța în toamna aceasta cu grîu și secară 243.000 ha — cu 5.500 ha mai mult decît anul trecut. Aproape întreaga suprafață va fi însămînțată cu soiuri cu o productivitate ridicată.

970.000 tone furaje însilozate în regiunea București

În regiunea București au fost însilozate 970.000 tone de diferite nutrețuri, în cea mai mare parte porumb, realizîndu-se aproape în întregime cantitatea prevăzută pe acest an. Pentru a asigura furajele necesare numărului sporit de animale gospodăriile agricole colective din această regiune au însilozat de două ori mai mult porumb decît anul trecut. Ele au pregătit cîte 10-12 tone de porumb-siloz pentru fiecare vacă.

La însilozări gospodăriile colective din regiune au folosit în afară de mijloacele puse la dispoziție de către stațiunile de mașini și tractoare un număr sporit de tocători proprii.

(Agerpres)

PAGINA TINERETULUI DE LA SATE

SPORT

Turneul internațional de șah

În turneul internațional de șah de la Bled au mai rămas de disputat patru runde. Șanse apreciabile de a cîștiga acest turneu păstrează cinci mari maeștri: Tal, Fischer, Keres, Petrosian și Gligorici.

În cea de-a XV-a rundă, Keres l-a învins cu negrele pe Udovici. Tot cu negrele a cîștigat și Gligorici la Bertok. Petrosian a remizat cu Trifunovici, iar Tal și Fischer au întrerupt, primul la Bisguer, iar ultimul la Portisch. Partida Fischer—Udovici din runda a 14-a s-a dat remiză, fără a se mai relua jocul.

Alte rezultate din runda a XV-a: Gheller—Parma 1-0; Ivkov—Germek 1/2—1/2. Celelalte partide s-au întrerupt.

În clasament după XV runde conduc Tal și Fischer cu 10 puncte (1).

Turneul echipelor selecționate de baschet ale orașului București

Echipele selecționate de baschet ale orașului București, aflate în turneu în Uniunea Sovietică, au susținut alte două întîlniri în orașul Tbilisi. Echipa masculină a Capitalei a învins cu scorul de 73—61 echipa studențească D.S.O. Burevestnik. Din rîndul selecționatei romîne s-au remarcat în mod deosebit Nosievici și Emil Niculescu. Formația feminină a Bucureștiului a întîlnit în meci revanșă echipa Institutului politehnic. Victoria a revenit din nou baschetbalistelor gruzine cu scorul de 48—46.

În continuarea turneului echipele selecționate ale orașului București vor juca la Baku cu reprezentativele R.S.S. Azerbaidjene.

Fotbaliștii de mîine

Însemnare

Multe sînt amintirile pe care le păstrăm de cînd eram copii. Cei care acum au 25 de ani își amintesc poate de meciurile de fotbal, pe care le încingeau pe maidanul plin de gunoaie din capul străzii, de mingea de cîrpă care nu rezista decît la un singur joc, de „barele" porților alcătuite la iuțeală din două haine sau două pietroaie. Își amintesc cît de mult ar fi dorit să joace măcar o singură dată cu o minge adevărată de fotbal, pe un teren gazonat, cu bare drepte și plase. Dar această dorință s-a îndeplinit pentru copii abia în anii regimului de democrație populară cînd sportul a devenit un bun al tuturor oamenilor muncii din patria noastră. Azi pentru tinerii din patria noastră porțile stadioanelor sînt larg deschise iar fotbalul nu-l mai practică pe maidanul plin de gunoaie, ci pe gazon, cu minge de fotbal, și cu antrenori pricepuți, fotbaliști de mina întîia.

O larmă neobișnuită m-a atras într-o zi pe stadionul „Dunărea" din Calafat. Peste 70 de copii cu multe mingi de fotbal împînziseră gazonul verde.

Pe poarta stadionului își făcu apariția Niculae Titirigă, antrenorul centrului de învățarea jocului de fotbal, care funcționează aici.

Copiii s-au strîns în careu, iar elevul Mihai Țerea raportează:

— Tovarășe antrenor! Grupele 1, 2 și 3 din cadrul centrului de fotbal sînt gata pentru antrenament. Tot efectivul prezent!

A început antrenamentul. Cu multă grijă, antrenorul le explică cum se execută stopul. Pînă acum au învățat deja să execute o pasă, o lovitură directă, jocul de cap și multe altele necesare unui adevărat fotbalist. Centrul pentru învățarea fotbalului inițiat de Consiliul orășenesc U.C.F.S. și comitetul orășenesc U.T.M. are nu numai scopul de a atrage și învăța fotbal pe tinerii din oraș, ci chiar selecționarea celor mai buni, pentru echipele ce activează în campionatul raional și regional.

Încă de pe acum, antrenorul a observat la cîțiva dintre elevii săi reale calități pentru jocul de fotbal. Ion Baroga, Gh. Vișan, Cornel Ciobanu și încă alții, se numără printre cei ce au perspectivă să devină buni fotbaliști. După terminarea lecției, ca întotdeauna, are loc un meci de fotbal la două porți. Fiecare dintre elevii fotbaliști vrea să arate antrenorului că a mai învățat ceva. Piticii aleargă neobosiți pe întinderea verde a gazonului.

Deocamdată și-au împrumutat diverse nume ale fotbaliștilor noștri fruntași. Mîine însă pot fi chiar ei jucători de divizia A sau poate vor juca în echipa națională. Nu se știe. Oricum, cînd vor avea 25 de ani își vor aminti că ei au început altfel să practice sportul decît frații lor mai mari. Pe un stadion mare, cu minge de fotbal și cu un antrenor. Va fi o amintire frumoasă.

C. MIHAI
corespondent

A 7-a etapă a campionatului categoriei A de fotbal

Cea de-a 7 etapă a campionatului categoriei A de fotbal va avea loc mîine. În Capitală, pe stadionul „23 August", cu începere de la ora 16 se întîlnesc echipele Progresul și Rapid. În deschidere de la ora 14,15 se va desfășura întîlnirea internațională de fotbal dintre echipele de surdomuți ale R. P. Romîne și R. D. Germane.

În țară sînt programate următoarele meciuri: **Bacău:** Dinamo-Minerul Lupeni; **Tîrgoviște:** Metalul-Petrolul Ploiești; **Arad:** U.T. Arad-Știința Cluj; **Timișoara:** Știința Timișoara-Dinamo Pitești. Meciurile C.C.A.-Dinamo și Steagul Roșu-Jiul se amînă, deoarece primele echipe susțin întîlniri internaționale.

(Agerpres)

Pe scurt

Marți a părăsit Capitala plecînd la Viena, echipa de fotbal C.C.A. care va susține mîine cel de-al doilea joc cu formația F. C. Austria, în cadrul competiției „Cupa Campionilor Europeni". Printre cei care au făcut deplasarea se numără Voinescu, Zavoda, Jenei, Constantin, Tătaru.

★

Populara competiție de fotbal „Cupa U.R.S.S." se apropie de sfîrșit. Au mai rămas în întrecerea pentru cucerirea trofeului 12 echipe, dintre care 9 sînt din categoria A, iar 3 din categoria B.

O victorie neașteptată a obținut echipa Admiralteet Leningrad, care a reușit să elimine puternica echipă Dinamo Kiev, lidera campionatului unional, cu scorul de 2-1. Tot cu scorul de 2-1 echipa Dinamo Tbilisi a întrecut formația Avangard Harkov.

(Agerpres)

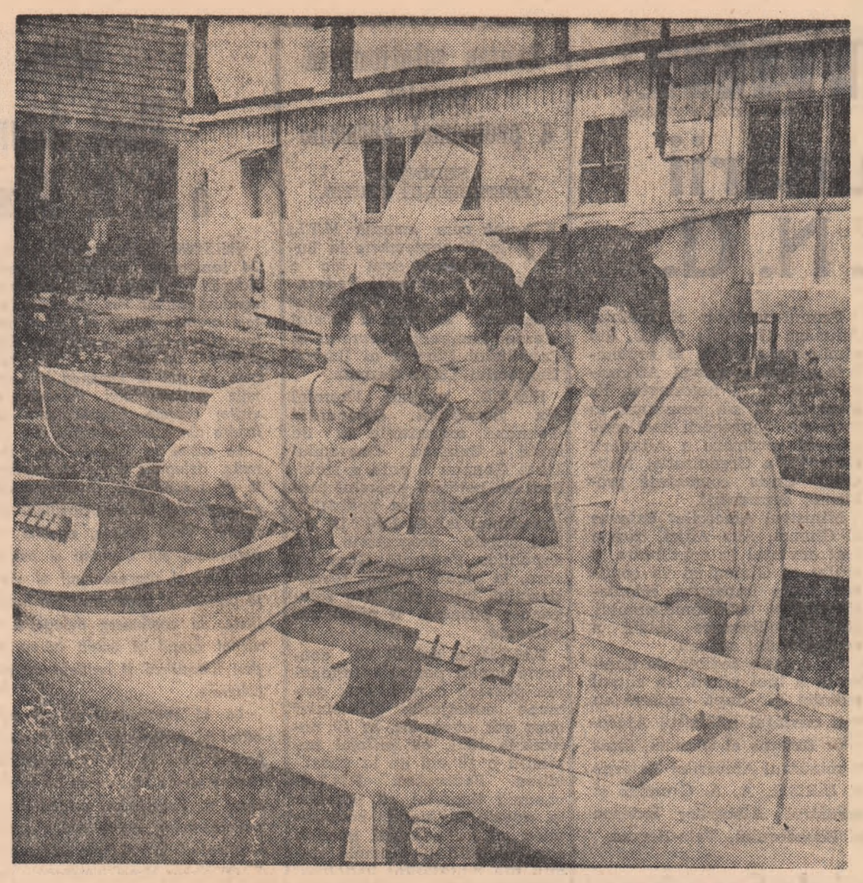

Tinerii Suciu Vasile, Lateș Octavian și Suceava Vasile de la Combinatul de industrializare a lemnului de la Reghin discută despre îmbunătățirea calității ambarcațiunilor produse de ei.

Foto: N. STELORIAN

Președintele Consiliului de Miniștri, Ion Gheorghe Maurer, a primit pe noul ministru al Japoniei la București

Marți 26 septembrie, președintele Consiliului de Miniștri al Republicii Populare Romîne, Ion Gheorghe Maurer, a primit în audiență pe noul trimis extraordinar și ministru plenipotențiar al Japoniei la București, Hisanari Yamada.

Informații

Marți s-a înapoiat în Capitală acad. Atanase Joja, președintele Academiei R.P. Romîne care a făcut o vizită în R.D. Germană și R.S. Cehoslovacă la invitația Prezidiului Academiei germane de științe din Berlin și Prezidiului Academiei cehoslovace de știință.

La sosire în Gara de Nord, acad. Atanase Joja, a fost întîmpinat de membri ai conducerii Academiei R.P. Romîne de alți academicieni, membrii corespondenți ai Academiei R.P. Romîne, cercetători științifici.

Au fost de față Wilhelm Bick, ambasadorul R.D. Germane, Jaroslav Sykora, ambasadorul R. S. Cehoslovace, și membri ai acestor ambasade.

★

Artiștii sovietici, laureați ai celui de-al II-lea Concurs Internațional „George Enescu" au dat marți seara un recital la Casa prieteniei romîno-sovietice din Capitală.

Soliștii vocali Emma Sarkisian, Iuri Mazurok, Serghei Iakovenko și Nina Silnikova au cîntat arii din operele „Boema", „Faust" și „Carmen" precum și lucrări de Rahmaninov, Grieg, Ceaikovski și Rossini.

Violoniștii Nina Mihailovna Beilina și Igor Aleksandrovici Frolov au interpretat lucrări de Brahms, Ceaikovski, Rahmaninov și Kreissler.

Artiștii sovietici au fost îndelung aplaudați pentru măiestria lor. La sfîrșitul recitalului le-au fost oferite buchete de flori.

(Agerpres)

Alegeri parțiale de deputați în Marea Adunare Națională

În ziua de 24 septembrie au avut loc alegeri parțiale de deputați în Marea Adunare Națională pentru locurile de deputați devenite vacante în circumscripția electorală Caransebeș, regiunea Banat, și în circumscripția electorală Băneasa, regiunea Dobrogea.

Comisia electorală centrală pentru alegerea unor deputați în Marea Adunare Națională, verificînd lucrările comisiilor electorale de circumscripție și ale secțiilor de votare, a constatat că alegerile s-au desfășurat în conformitate cu dispozițiile legii pentru alegerea deputaților în Marea Adunare Națională, candidații propuși întrunind marea majoritate a voturilor alegătorilor.

Comisia electorală centrală a hotărît înregistrarea și confirmarea rezultatului alegerii ca deputat în Marea Adunare Națională a tovarășului Nicolae Magda, în circumscripția electorală Caransebeș, regiunea Banat, și a tovarășului Petre Ionescu, în circumscripția electorală Băneasa, regiunea Dobrogea.

(Agerpres)

ȘCOLI NOI

În Lăcusteni, comună din raionul Olteț, pe vremuri nu puteai să admiri decît dealurile semețe acoperite cu păduri de stejari.

În anii puterii populare și această comună a îmbrăcat haină de sărbătoare.

Prin munca lor, harnicii colectiviști și țărani înlovărăștiți au construit multe edificii de folos obștesc. În ultimii ani s-a început construcția a 3 școli noi din care 2 au și fost date în folosință. Una dintre aceste școli a fost terminată în numai 6 luni. N-a fost ușor să fabrici 100.000 cărămizi, să le arzi, să cari nisipul, cimentul și celelalte materiale, după cum n-a fost ușor nici zidirea localului.

Urmînd exemplul comuniștilor, tineretul constituit în brigăzi de muncă patriotică a fost nelipsit de pe șantierul școlii. Tinerii s-au îngrijit în special de fabricatul cărămizilor și zidit localului.

În aceste acțiuni de muncă patriotică s-au evidențiat tinerii Cîrtibel Ștefan, secretarul comitetului comunal U.T.M., Călin Nicolae, Crăciun Constantin, ș. a.

V. POPESCU
corespondent

SPECTACOLE

Teatre

Poveste din Irkutsk, 19,30: Teatrul Național „I. L. Caragiale" (Sala Comedia); **Titanic vals**, 19,30: Teatrul Național „I. L. Caragiale" (Sala Studio); **Cînd înfloresc migdalii**, 19,30: Teatrul „C. Nottara" (Sala Magheru); **Băieții veseli**, 20,00: Teatrul „C. Nottara" (Sala Studio); **Elixirul dragostei**, 19,30: Teatrul de Stat de Operetă; **Revista 62** 20,00: Teatrul Satiric Muzical „C. Tănase" (Sala Savoy); **Doctorul Aumădoare**, 16.00: Teatrul Țăndărică (Sala Orfeu);

Cinematografe

Aproape de soare: Patria, **Înfrățirea între popoare**; **„Vizita delegației de partid și guvernamentale a R.P.R. în Uniunea Sovietică"** și **„Primul raid spre stele"**: M. Gorki, Al. Popov; **Vals pentru un milion**: Republica, Gh. Doja; **Leon Garros își caută prietenul**: Magheru, I. C. Frimu, Mioriță; **O zi zgomotoasă**; E. Pavel, 23 August; **Genevieve: 8 Martie**; **Tracul unui actor:** V. Alecsandri, Central, Volga; **Carmen de la Ronda:** București, Al. Sahia; **Lumină la fereastră:** Lumina, V. Roaită, Libertății; **Dragoste de septembrie:** Victoria, Donca Simo, G. Coșbuc; **Vulpea, castorul și alții — Campionatele mondiale de ciclism — Turismul mijloc de apropiere între popoare — O lecție de istorie pentru băieți — Munții care cîntă:** Timpuri Noi; **Program special pentru copii — dimineața, Un cîntec străbate lumea:** 13 Septembrie; **Neînfricata:** Tineretului; **S-a furat un tramvai:** Cultural, Arta, B. Delavrancea; **Fenix:** Griviță; **Raidul vărgat:** C. David, Olga Bancic, 30 Decembrie; **Am fost tineri:** Unirea, 16 Februarie, G. Bacovia; **Secțiunea a 5-a:** Flacăra, Ilie Pintilie; **Vietnam patria mea:** T. Vladimirescu; **Pescuitorii de bureți:** Munca; **Bufonul regelui:** Popular; **El Hakim:** Moșilor; **O întîlnire extraordinară:** M. Eminescu; **Omul nu se predă:** Floreasca; **Dragostea și pilotul secund:** N. Bălcescu; **Sărituri în zori:** 8 Mai, Drumul Serii; **Cîinele din mlaștină:** A. Vlaicu.

După două luni...

(Urmare din pag. 1-a)

duit să arate brigăzilor că este obligatoriu ca în cadrul întrecerii să fie îndeplinite toate obiectivele stabilite. Astfel sînt unele brigăzi care neglijează îndeplinirea unor obiective și s-au plafonat la nivelul unor realizări mediocre. Este de pildă cazul brigăzii nr. 10. Aici obiectivul privind ridicarea calificării și a pregătirii generale nu este în atenția brigăzii. Angela Moroșan, o tînără filatoare din această brigadă, a fost calificată la locul de muncă. Lucează bine nimic de zis. Dar ea ar putea să lucreze foarte bine și chiar dorește acest lucru. „Aș vrea să lucrez ca Elvira Burlan, una dintre fruntașele secției noastre" spune Moroșan. Dacă în brigadă ar fi existat preocuparea pentru îndeplinirea obiectivului privind ridicarea calificării Moroșan și alte fete ca ea ar fi fost ajutate să-și dezvolte cunoștințele profesionale. Împreună cu brigada, comitetul U.T.M. trebuia, în cazul de față, să organizeze schimburi de experiență cu fruntașele secției sau să fi găsit alte forme de întrajutorare. Dar așa ceva nu s-a întîmplat iar membrele brigăzii muncesc la fel ca înainte, rezultatele fiind aceleași.

În brigada vecină Elena Cercel lipsește deseori nemotivat. Întîrzie. Tinerele din brigadă s-au mulțumit să observe acest lucru și atît. N-au ajutat-o prietenește să-și schimbe comportările. n-au sfătuit-o cu răbdare, n-au făcut-o să înțeleagă că ea face parte dintr-o brigadă și concură la succesul în muncă al acesteia. Cunoaște comitetul U.T.M. acest lucru? Cunoaște! Dar socotește că aceasta este o treabă a brigăzii. Și exemple de acest fel se mai pot da.

Un alt lucru neglijat de organizația U.T.M. a fost urmărirea întrecerii. Atît comisiile de întrecere cît și comitetele U.T.M. pe secție au lăsat ca întrecerea să decurgă de la sine fără să urmărească decadal felul cum se îndeplinesc obiectivele stabilite. Este cazul în secția filatură pieptănată cît și în alte secții. Nefiind urmărită pe baze concrete întrecerea a fost totodată slab popularizată în întreprindere. Lucruri firești ca de pildă popularizarea brigăzilor care au cele mai multe șanse să cîștige titlul de brigadă colectiv de muncă fruntaș, criticarea brigăzilor care bat pasul pe loc, nu s-au întîmplat.

Faptul că în general în Fabrica de postav Buhuși nu s-a urmărit decadal activitatea brigăzilor, a făcut ca întrecerea să-și piardă în mare măsură caracterul ei viu, să încezească, să nu dea roadele scontate. Stilul acesta de muncă, prin care brigăzile sînt lăsate în voia soartei s-a făcut simțit în primul rînd datorită atitudinii pasive pe care a avut-o comitetul U.T.M. pe fabrică față de întrecerea brigăzilor. Și, se poate spune că nici Comitetul raional U.T.M. Buhuși n-a controlat la timp activitatea organizației U.T.M. de la fabrica de postav pentru a o ajuta să lichideze lipsurile manifestate.

În curînd se vor împlini trei luni de la începutul organizării întrecerii în fabrică. Pentru desfășurarea în bune condiții a întrecerii se impun măsuri urgente. Comitetul U.T.M. pe fabrică, comitetele U.T.M. din secții trebuie să dea tot sprijinul brigăzilor ajutîndu-le să-și facă programe de lucru concrete, îndrumîndu-le la timp, urmărind întrecerea lor. Este necesar de asemenea să se țină o evidență pe fabrică a întrecerii brigăzilor printr-un grafic sau panou mare sugestiv care să constituie și un mijloc de stimulare.

Tinerii din brigăzile de producție de la Fabrica de postav Buhuși doresc să muncească din ce în ce mai bine, să-și îndeplinească cu cinste sarcinile de producție, să întărească colectivele din care fac parte. De aceea trebuie ajutați. Și organizarea cît mai bună a întrecerii brigăzilor este tocmai ceea ce se cere acum.

Din schimbul de producție în „schimbul de școală"

(Urmare din pag. 1-a)

rate simple lucrate în uzină folosite la orele de fizică, de chimie... Toate poartă semnăturile autorilor care nu au uitat să treacă în dreptul numelui și sectorul unde muncesc și clasa în care învață. Astfel: Nicolae Pascu — U.S. 1, clasa a X-a C, Florea Calotă — turnătoria de fontă, cl. a XI-a D, Tiberiu Lorinz — sector înaltă tensiune, cl. a IX-a C, Ștefan Boacă — sculerie, clasa a XI-a C și așa mai departe.

Afluxul numeric către școală înregistrat în ajunul noului an școlar, s-a transformat din chiar primele zile de cursuri, într-un aflux spre notele bune, într-o întrecere la învățătură. În cataloage, în dreptul numelor Dumitru Botezatu dintr-a IX-a A, Ilie Pop dintr-a X-a A, Nicolae Pascu (cel mai bun elev al școlii) dintr-a X-a C, notele 9 și 10 încep să se încoloneze. La toate clasele a 8-a o frecvență de 100 la sută. Îndemnul la învățătură al comuniștilor a devenit îndemnul conștiinței fiecărui muncitor, îndemnul sarcinilor uzinei, al perspectivelor ei. Muncitorii știu că vor putea fi stăpini pe procesele tehnice tot mai perfecționate care se vor aplica în viitor numai învățînd acum cu sîrguință. De pe acum încă, mulți dintre ei se gîndesc să urmeze cursurile școlii superioare.

...Cînd sirena sună — nu știi — sună de ieșire din schimb sau de intrare în clasă? Aproape o mie de muncitori ies zilnic din schimburile de producție și se așează în băncile de școală, muncind cu avînt și învățînd cu seriozitate.

A APĂRUT

„Presa noastră"

REVISTA UNIUNII ZIARIȘTILOR DIN R.P.R.
Anul VI. Nr. 7-8 (63-64) 1961

CUPRINS

— A 30-a aniversare a ziarului „Scînteia".
— Presa, armă puternică a partidului.
V. Bîrlădeanu, Nicolae Bivolu, Maria Călin, N. Roșca: Mîndria de a lucra la „Scînteia".
— La marea sărbătoare.
Ion Cozma, ministrul Agriculturii: Presa și unele probleme ale agriculturii.
Mihai Novicov: Măreția perspectivelor și gravitatea răspunderii.
M. Andreescu: Citind primul număr al „Scînteii" ilegale.
Ioan Pincu: Cum se tipărea presa ilegală în anii 1937-1944.
D. Tabacu: Seminarul internațional al redactorilor presei studențești.
I. Felea: Un precursor: „Contemporanul".
Dumitru Tircob: Trei dintr-o mare armată.
Nell Cobar: Caricaturiștii... pe teren.
V. Grădinaru: Cu răspundere pe marginea materialelor publicate.
Ieronim Șerbu: Mesajul lui Hemingway.
Ion Băieșu: „Scînteia" noastră.
Alexandra Bejan: Îți mulțumesc, tovarășe Farcaș.
Valeriu Filimon: Primul ziar.
Vlad Mușatescu: Personalitate grafică, profil original.
N. Mihăiescu: Valori stilistice în limbajul presei.
Rodica Almașu: Ziarul, un prieten, un sfătuitor.
— Figuri de corespondenți voluntari.
Al. N. Marinoiu: Cînd se lucrează cu pricepere, răbdare și răspundere.
Eugen Vladimir: „Sovietskaia Peciati".
— Din activitatea Uniunii Ziariștilor din R.P.R.
— Note și comentarii — De peste hotare.

O scenă din film

„Léon Garros își caută prietenul"

Léon Garros este reporter francez. Împreună cu colegii săi de breaslă Léon pleacă într-o expediție turistică în Uniunea Sovietică. Expediție, pentru că cei trei o pornesc la un drum lung prin îndepărtata taiga siberiană; turistică, pentru că scopul călătoriei este cunoașterea țării și a oamenilor sovietici. Dar ca orice cunoaștere adevărată, vizita călătorilor francezi trece de la etapa de superficială informare cu care începe filmul (amintim doar scena din baie, de amicală ironie la adresa acestui stil al gazetarului burghez de prezentare „sui generis" a realității: reporterul aduce microfonul sub duș pentru a crea — chipurile — fundalul „autentic" al ploii ce l-ar fi întîmpinat pe ziarist la Moscova) — la etapa de înțelegere mai deplină a vieții și activității constructorilor comunismului.

Scenariștii francezi și sovietici concep — pentru a ne demonstra această idee — o linie obișnuită de subiect: Léon Garros a evadat în timpul războiului dintr-un lagăr fascist împreună cu un ostaș sovietic despre care de 16 ani nu mai știe nimic. Oare ce s-a întîmplat cu prietenul său în acest răstimp? Cum trăiește, ce-l preocupă astăzi, în timp de pace? Reporterul francez (interpretat cu vervă de Léon Zitrone) nu-și pune în film, cu voce tare, aceste întrebări. Dar le descifrăm din nerăbdarea cu care ține să-și întîlnească vechiul prieten, din perseverența — neînțeleasă de colegii săi — cu care pornește pe drumurile înzăpezitei taigale ca să-l găsească pe fostul ostaș, astăzi betonist. Și datorită meseriei și pasiunii de a fi mereu în prima linie pe marile șantiere ale construcției comunismului care îl mînă pe omul sovietic pretutindeni, francezul, hotărît să-i de-a de urmă, va avea prilejul de a face cunoștință cu impresionanți giganți ai industriei sovietice.

Este drept, filmul trece numai sumar în revistă — grăbit ca și eroii noștri în căutarea pe care o întreprind — realitățile și oamenii sovietici.

Carnet cinematografic

Aparatul de filmat se substituie turistului și succesiunea rapidă a peisajelor corespunde unghiului de vedere al eroilor covîrșiți de multiplicitatea, de noutatea impresiilor. Pe imaginile proaspete, interesante ale taigalei, nu apar obișnuitele aprecieri turistice ale vizitatorului, ci reflecțiile lui Garros la adresa colegilor săi de breasă, pe care astăzi, în lumina acestor sobre realități îi vede mai altfel, cu un ochi critic, mai puțin îngăduitor față de frivolitatea lor. Filmul conține — și recunoaștem aici contribuția caracteristică cineaștilor francezi — o autoironie fină, spirituală, care apare cu atît mai valoroasă cu cît nu operează de dragul hazului în sine, ci fructuos, (ca în scenele tentativelor unuia din ziariști de a cuceri pe fermecătoarea liftieră) pentru afirmarea unei idei: în contact cu o lume diferită, superioară ca mentalitate, profunzime și seriozitate, chiar și acei musafiri cu deprinderi ușuratice pot cîștiga ceva, se pot maturiza.

Noaptea pe care o petrec în discuții Garros și prietenul său cimentează o legătură începută cîndva în condiții excepționale, din aceeași ură față de războiul cotropitor și dezvoltată apoi, în zilele noastre printr-o comună dorință de pace.

Paralel cu această linie de subiect se desfășoară povestea furtunoasei iubiri dintre frumoasa cîntăreață interpretată de Tatiana Samoilova și aviatorul căruia i-a dat viață, cu căldură V. Zubkov (ni-l reamintim din filmul sovietic „Cei trei din pădure"). Prezența în distribuție a doi valoroși actori sovietici face să sporească interesul spectatorilor. Cu discreție se urmărește prin această poveste de dragoste o pledoarie pentru trăinicia sentimentului, pentru apărarea lui curajoasă de orice capricii dinăuntru sau din afară.

„Léon Garros își caută prietenul" este un film plăcut, interesant, educativ. De remarcat îndeosebi strădania realizatorilor francezi și sovietici — regizor Marcel Pagliero — de a îmbina armonios acele calități specifice fiecăreia dintre cinematografiile care și-au dat aici concursul.

ALICE MĂNOIU

DE PESTE HOTARE

Lucrările Adunării Generale a O. N. U.

NEW YORK 26 (Agerpres). Corespondenţă specială: Cea de-a 16-a sesiune a Adunării Generale a O.N.U. îşi continuă lucrările. În şedinţa din după-amiaza zilei de 25 septembrie, după cuvîntarea rostită de preşedintele Republicii Peru, Prado, în cadrul dezbaterii generale Adunarea Generală a trecut la discutarea recomandărilor Comitetului general.

Adunarea generală a hotărît să includă pe ordinea de zi problema situaţiei din Angola. Cu toate că această problemă a fost discutată şi în sesiunea trecută şi de această dată reprezentantul Portugaliei a căutat să acopere crimele săvîrşite de colonialiştii portughezi în Angola, însă el n-a reuşit să împiedice înscrierea pe ordinea de zi a sesiunii a acestei probleme.

De asemenea, Adunarea a hotărît, în ciuda opoziţiei reprezentantului Republicii Sud-Africane, să includă pe ordinea de zi problema politicii de apartheid din Africa de sud.

Delegaţii U.R.S.S., Poloniei şi Cehoslovaciei au propus ca problema încheierii Tratatului cu privire la interzicerea experienţelor cu arma nucleară să fie discutată în cadrul întregii probleme a dezarmării generale şi totale. Ei au subliniat că în actualele condiţii, cînd puterile occidentale si-au intensificat cursa înarmărilor, separarea problemei interzicerii experienţelor de întreaga problemă a dezarmării generale şi totale nu poate decît să induca în eroare opinia publică mondială. Totuşi, datorită manevrelor delegaţiilor occidentale, Adunarea Generală a hotărît să discute separat această problemă.

În continuare, Adunarea Generală a trecut la discutarea includerii pe ordinea de zi a sesiunii a problemei inexistente a Tibetului a cărei discutare înseamnă o imixtiune grosolană în treburile interne ale R. P. Chineze.

Este semnificativ faptul că această „problemă" a fost inclusă pe ordinea de zi cu numai 48 de voturi, în timp ce 49 de delegaţii s-au abţinut sau au votat contra.

După cum s-a mai anunţat, delegaţia Noii Zeelande a prezentat propunerea de a se include pe ordinea de zi problema cu privire la „reprezentarea Chinei în Organizaţia Naţiunilor Unite". Demascînd formularea confuză a propunerii neozeelandeze, delegatul sovietic, V. A. Zorin, a arătat că prin această formulare, puterile occidentale îşi rezervă posibilitatea de a manevra şi a amîna la infinit rezolvarea acestei probleme urgente. El a subliniat că în această problemă nu poate fi vorba decît de restabilirea drepturilor legitime ale R. P. Chineze la O.N.U., propunere făcută de delegaţia U.R.S.S. Tocmai în acest mod, a spus el, trebuie formulată problema.

Adunarea Generală a hotărît să ia în discuţie atît propunerea Uniunii Sovietice, cît şi propunerea Noii Zeelande.

Spre sfîrşitul şedinţei, Adunarea Generală a luat în discuţie recomandarea Comitetului general cu privire la plîngerea Cubei în legătură cu pregătirea unor noi planuri agresive ale Statelor Unite împotriva Republicii Cuba. Adunarea Generală a votat includerea acestei probleme pe ordinea de zi

Primul vorbitor al şedinţei Adunării Generale O.N.U. din dimineaţa zilei de 26 septembrie a fost ministrul Afacerilor Externe al Iugoslaviei, K. Popovici. El s-a pronunţat în favoarea convocării unei sesiuni extraordinare a Adunării Generale a Organizaţiei Naţiunilor Unite consacrată problemei dezarmării.

Ministrul Afacerilor Externe al Ghanei, Ako Adjei, care a luat cuvîntul în continuare, a arătat că Ghana îşi va continua lupta împotriva colonialismului şi neocolonialismului pînă la eliberarea totală a continentului african.

Cu aceasta şedinţa de dimineaţă a luat sfîrşit. În cursul şedinţei de după amiază au luat cuvîntul ministrul Afacerilor Externe al Olandei, Luns şi ministrul Afacerilor Externe al U.R.S.S., A. A. Gromiko şi ministrul Afacerilor Externe al Ecuadorului, Vela-Hervas.

Şedinţa Consiliului de Securitate

Sierra Leone — al 100-lea stat membru al O. N. U.

NEW YORK 26 (Agerpres). În cursul zilei de marţi a avut loc şedinţa Consiliului de Securitate consacrată examinării problemei primirii de noi membri în Organizaţia Naţiunilor Unite. După cum se ştie, au depus cereri în acest sens R. P. Mongolă, Mauritania, şi Sierra Leone.

Încă în preajma şedinţei Consiliului de Securitate, în presa americană şi în alte ziare occidentale au apărut ştiri în sensul că delegaţia S.U.A. intenţionează să-şi continue manevrele în vederea împiedicării primirii R. P. Mongole în O.N.U.

Din felul cum a decurs prima parte a şedinţei Consiliului de Securitate a reieşit întrutotul veracitatea acestor ştiri. Punînd în funcţiune maşina de vot S.U.A. au căutat să împiedice ca să fie examinată în primul rînd cererea R. P. Mongole. După ce a fost votată problema admiterii în O.N.U. a statului Sierra Leone sub presiunea maşinii de vot urmează să fie examinată problema admiterii Mauritaniei în O.N.U.

Demascînd manevrele americane delegatul sovietic V. A. Zorin a arătat că dacă chestiunea reprezentării R. P. Mongole în O.N.U. nu va fi soluţionată, delegaţia sovietică nu va avea o atitudine favorabilă faţă de candidatura Mauritaniei în O.N.U. Puterile occidentale vor purta răspunderea pentru respingerea candidaturii Mauritaniei de a fi primită în O.N.U. — a spus el.

Prin admiterea statului Sierra Leone, Organizaţia Naţiunilor Unite numără 100 de membri.

Pentru soluţionarea paşnică a problemei germane

ŞEDINŢA PREZIDIULUI F.M.T.D.

După cum anunţă M.T.I., la 20 septembrie la Budapesta a avut loc o şedinţă a Prezidiului Federaţiei Mondiale a Tineretului Democrat la care a asistat Werner Lamberz, secretar al Consiliului Central al Uniunii Tineretului Liber German.

F.M.T.D. sprijină tineretul din Republica Democrată Germană, organizaţia sa de luptă — Uniunea Tineretului Liber German — care a mobilizat cu hotărîre tineretul ţării pentru îndeplinirea hotărîrilor guvernului R.D.G. F.M.T.D. salută forţele progresiste din Republica Federală Germană care, în ciuda forţelor revanşismului, luptă pentru o soluţionare paşnică a problemei germane.

F.M.T.D. a hotărît să consacre luptei pentru soluţionarea paşnică a problemei germane mitingurile tineretului care vor avea loc la 10 noiembrie 1961, cu prilejul împlinirii a 16 ani de la constituirea Federaţiei. F.M.T.D. cheamă tineretul să exprime la aceste mitinguri solidaritatea sa cu tineretul german care se află în primele rînduri ale luptătorilor împotriva militarismului, revanşismului, provocărilor războinice, pentru pace.

Vietnamul de sud: Mii de copii închişi în lagăre de concentrare

Misiunea de legătură a Înaltului comandament al armatei populare vietnameze a adresat Comisiei internaţionale o scrisoare în care arată că zeci de mii de copii din provinciile sud-vietnameze sînt opriţi să meargă la şcoală pe motiv că sînt rude cu foştii luptători din rezistenţă. Astfel, numai în districtul Tam Ky din provincia Quang Nam, peste 200 de copii au fost împiedicaţi să meargă la şcoală.

În multe localităţi copiii au fost arestaţi şi bătuţi de către agenţii poliţiei lui Ngo Dinh Diem. Mii de copii au fost închişi împreună cu părinţii lor în lagăre de concentrare denumite „zone de prosperitate". Agenţii Ngodinhdiemişti se dedau la cele mai mari cruzimi, ajungînd pînă la decapitarea şi măcelărirea copiilor patrioţilor vietnamezi.

Vizita delegaţiei Marii Adunări Naţionale a R. P. Romîne în Finlanda

HELSINKI 26 (Agerpres). — La 24 septembrie delegaţia Marii Adunări Naţionale a R. P. Romîne, condusă de Ion Pas, vicepreşedintele grupului romîn al Uniunii interparlamentare, preşedintele Comitetului de radio şi televiziune, care se află în Finlanda la invitaţia parlamentului finlandez, a vizitat oraşele Lappeenranta şi Imatra din estul Finlandei.

La sosire în oraşul Lappeenranta, delegaţia a fost întîmpinată de preşedintele Consiliului de administraţie al municipalităţii oraşului, Valta Kakela, deputat în parlament, alţi deputaţi ai parlamentului şi reprezentanţi ai vieţii politice şi economice din localitate. În continuare delegaţia a vizitat oraşul şi unele întreprinderi industriale şi instituţii social-culturale.

La 25 septembrie primul ministru al Finlandei, Martti Miettunen, a oferit în cinstea delegaţiei romîne un dejun, la care au participat K. Fagerholm, preşedintele parlamentului, Paavo Aitio, prim-vicepreşedinte al parlamentului, T. O. Vaher Vuori, secretar de stat al Ministerului Afacerilor Externe finlandez, Olavi Salervo, secretar general al parlamentului. La dejun a luat parte, de asemenea Ion Enescu, însărcinatul cu afaceri ad-interim al R. P. Romîne la Helsinki.

Cu acest prilej, primul ministru al Finlandei, Martti Miettunen, a rostit o scurtă cuvîntare în care a urat bun venit în Finlanda delegaţiei romîne, subliniind, printre altele, importanţa schimbului reciproc de vizite parlamentare pentru dezvoltarea legăturilor de prietenie existente între cele două ţări şi pentru menţinerea păcii între popoare.

În răspunsul său, Ion Pas, după ce a mulţumit pentru călduroasa primire făcută delegaţiei romîne, a vorbit despre contribuţia activă a poporului romîn la lupta pentru apărarea păcii, pentru promovarea principiilor coexistenţei paşnice. Vorbitorul şi-a exprimat convingerea că schimbul de vizite între delegaţiile parlamentare din R. P. Romînă şi Finlanda ,va contribui la dezvoltarea pe mai departe a relaţiilor prieteneşti existente între popoarele romîn şi finlandez.

În seara aceleiaşi zile, membrii delegaţiei romîne au avut o întîlnire prietenească cu membrii Asociaţiei de prietenie Finlanda-Romînia. Cu această ocazie preşedintele Comitetului asociaţiei, Vilho Siivola, a rostit o cuvîntare în care a vorbit despre activitatea asociaţiei pentru dezvoltarea relaţiilor culturale dintre Finlanda şi R. P. Romînă.

Participanţii americani la „Marşul păcii" San Francisco-Moscova intrînd în oraşul bielorus Kobrin.

Din ţara constructorilor comunismului

— 1.000 de zile —

Prin telefon pentru „Scînteia tineretului"

Astăzi este a mia zi a septenalului. De 1.000 de zile oamenii sovietici îndeplinesc cu cinste prevederile acestui măreţ plan al construcţiei comunismului.

În aceste 1.000 de zile, Ţara Sovietelor, a făcut paşi uriaşi înainte. Să ne gîndim la cucerirea Cosmosului, la marile succese obţinute în domeniul tehnicii rachetelor, să ne aducem aminte de uriaşele centrale de pe Volga care au intrat în funcţiune.

1.000 de zile şi fiecare zi cu victoriile ei.

Muncitorii de la Uzinele „Elektrosila" din Leningrad expediază în această zi al patrulea generator pentru hidrocentrala de pe Bratsk.

Azi, textiliştii de la „Trioh-gornaia Manufactura" au dat cel de-al 631-lea milion de metri de ţesături, ceea ce constituie de 16 ori înconjurul pămîntului la ecuator.

Azi constructorii de maşini din Moscova au terminat cea de a 150-a linie automată şi au prezentat în a mia zi a septenalului a 900.000-a propunere de inovaţii. Este demn de menţionat că inovaţiile propuse aduc anual economii de peste 200 milioane ruble.

120 de şcoli, 50 de policlinici, 655 magazine şi cantine-restaurant, — iată doar cîteva cifre care vorbesc despre realizările obţinute în cele 1.000 de zile ale septenalului, de constructorii din Moscova.

Azi, în a mia zi a septenalului, vorbind de la înalta tribună a conferinţei de partid a comuniştilor din Moscova, lăcătuşul I. Feodorov de la Uzinele „Krasnii Proletar" din Moscova, a anunţat că numeroase colective ale uzinei printre care cel condus de strungarul Viktor Ernilov, Erou al Muncii Socialiste, delegat la al XXII-lea Congres al P.C.U.S. au îndeplinit planul anual lucrînd în contul anului 1962.

O zi obişnuită, o zi ca oricare alta: a mia zi a septenalului. Muncitorii, inginerii şi tehnicienii Uzinelor „Vladimir Ilici" din Moscova, au lansat o chemare tuturor colectivelor din Uniunea Sovietică pentru a socoti zilele rămase pînă la deschiderea celui de al XXII-lea Congres al P.C.U.S., drept zile ale schimburilor de onoare.

Însufleţiţi de întrecerea ce se desfăşoară în cinstea Congresului, oamenii sovietici obţin victorii într-adevăr măreţe.

ALEXANDRU STARK

Moscova, 26 septembrie 1961

Sarcina cea mai urgentă a popoarelor — lupta pentru pace

O cuvîntare a lui M. Thorez

PARIS 26 (Agerpres). Luînd cuvîntul la un mare miting care a avut loc în suburbia pariziană Vitry, cu prilejul deschiderii şcolii „Marcel Cachin", Maurice Thorez, secretarul general al P. C. Francez, s-a ocupat de problemele internaţionale şi de situaţia internă a Franţei.

Maurice Thorez a subliniat că **problema încheierii tratatului de pace interesează nu numai Uniunea Sovietică, ci popoarele tuturor ţărilor. Interesele Franţei,** a spus el, **cer să se semneze tratatul de pace care să consfinţească definitiv frontierele şi să pună capăt manevrelor revanşarzilor de la Bonn.**

Vorbitorul a subliniat că **în condiţiile actuale cea mai urgentă sarcină a popoarelor este lupta pentru pace**

Referindu-se la problemele interne, Maurice Thorez a vorbit despre situaţia dezastruoasă din domeniul învăţămîntului. Arătînd că pentru satisfacerea nevoilor în acest domeniu bugetul învăţămîntului naţional trebuie să fie dublat, Thorez a amintit că fondurile cheltuite într-o zi în războiul din Algeria ar permite să se asigure întreţinerea completă timp de un an a 26.000 elevi de liceu.

Vorbitorul a arătat în continuare că lucrurile stau la fel de prost „în toate domeniile". „Nemulţumirea care a cuprins toate păturile populaţiei muncitoare nu a fost niciodată atît de profundă şi atît de generală".

Vorbind despre problema algeriană, M. Thorez a relevat că tratativele cu guvernul provizoriu al Republicii Algeria de la Melun, Evian şi Lugrin au fost zădărnicite de refuzul preşedintelui Franţei de a înfăptui dreptul poporului algerian la autodeterminare pe care l-a recunoscut în septembrie 1959

Oamenii de ştiinţă să-şi aducă contribuţia la problema dezarmării generale şi totale

Rezoluţia Comitetului Executiv al Federaţiei Mondiale a oamenilor de ştiinţă

GENEVA 26 (Agerpres). — Între 20 şi 25 septembrie au avut loc la Geneva şedinţe ale Comitetului executiv al Federaţiei Mondiale a oamenilor de ştiinţă (F.M.O.S.).

Din federaţie fac parte 22 de organizaţii naţionale, printre care şi organizaţiile care grupează pe oamenii de ştiinţă din U.R.S.S. şi alte ţări socialiste.

Din partea oamenilor de ştiinţă din R. P. Romînă la şedinţă a participat acad. Ştefan Milcu.

In rezoluţia adoptată de Comitetul executiv al Federaţiei se subliniază că situaţia de excepţională încordare şi de ameninţare a unui război nuclear, existentă în momentul de faţă în lume, este rezultatul unei îndelungate perioade de „război rece" şi a tot mai intensei curse a înarmărilor. Oamenii de ştiinţă subliniază că motivul nemijlocit al intensificării încordării îl constituie situaţia care s-a creat în Germania şi în Berlinul occidental. Deşi de la terminarea războiului cu Germania au trecut 16 ani, încă nu s-a încheiat un tratat de pace. Este extrem de important ca această situaţie periculoasă să fie înlăturată prin tratative, ca cele două state germane să fie recunoscute în limitele actualelor lor frontiere şi ca Berlinului occidental să-i fie acordat statutul de oraş liber.

Autorii rezoluţiei cheamă pe oamenii de ştiinţă din lumea întreagă să-şi aducă contribuţia la soluţionarea problemelor ce stau în calea elaborării unui sistem de dezarmare generală şi totală, riguros controlată.

Federaţia îi cheamă pe oamenii de ştiinţă din toate ţările să-şi consacre în întregime cunoştinţele şi capacităţile preîntîmpinării unui război nuclear şi rezolvării tuturor problemelor internaţionale serioase.

Pe scurt

BELGRAD. — La 25 septembrie, pe scena Teatrului Naţional din Belgrad baritonul romîn Nicolae Herlea a cîntat în opera Bărbierul din Sevilla, interpretînd rolul lui Figaro. Spectacolul s-a bucurat de mare succes.

VIENA. — La 26 septembrie s-a deschis la Viena cea de-a 5-a conferinţă generală a Agenţiei Internaţionale pentru Energia Atomică. (A.I.E.A.).

Ordinea de zi preliminară a conferinţei cuprinde: Raportul consiliului guvernatorilor al agenţiei pe anul 1960 — 1961, alegerile pentru consiliul guvernatorilor, programul şi bugetul agenţiei pe anul 1962, problema revizuirii radicale a statutului, numirea directorului general şi altele.

TOKIO. — Ziarul japonez „Asahi" din 26 septembrie relatează că în Taivan au loc manevre comune ale unităţilor de desant ale armatei americane dislocate în Okinawa şi unităţilor aeriene ciankaişiste. Manevrele poartă numele de „operaţia soldaţilor aerului".

Existenţa celor două state germane — o realitate vie

Răsfoind PRESA STRAINĂ

Comentînd recenta declaraţie a generalului Clay, reprezentantul personal al preşedintelui S.U.A. în Berlinul occidental, care după cum afirmă presa s-a pronunţat pentru recunoaşterea existenţei celor două state germane, comentatorul ziarului „New York Herald Tribune" Walter Lippmann scrie că declaraţia lui Clay „a provocat o anumită critică mecanică în Germania occidentală şi o dezminţire mecanică din partea cercurilor oficiale americane. De fapt însă, ceea ce a spus el nu a fost dezminţit cu adevărat şi, ceea ce este remarcabil, n-a întîmpinat obiecţii serioase.

El a spus că germanii din vest trebuie să se convingă că speranţele ce se pun într-o eventuală reunificare pot fi înfăptuite prin lărgirea contactelor şi prin tratative între cele două state germane. Deşi acesta este un adevăr simplu şi evident, cînd a fost văzut scris negru pe alb a produs surprindere".

Încă în 1958, continuă Lippmann, în timpul călătoriilor la Bonn, Paris, Londra şi Berlin el a căpătat convingerea că acolo „se considera ca de la sine de înţeles şi extrem de evident" faptul că „reunificarea prin alegeri generale în Germania, promisă oficial, este irealizabilă".

„Deşi ştiam toate acestea, arată în continuare Lippmann, m-a surprins ceea ce am auzit de la un reprezentant bine informat şi suspus de la Bonn, căruia nu-i pot spune numele. El mi-a explicat în amănunime că în ultimii 15 ani cele două state germane au devenit atît de deosebite unul de altul încît acum n-are nici un rost să se vorbească despre reunificarea lor sub puterea unui singur guvern ales"

La întrebarea care trebuie să fie calea de reunificare a Germaniei, scrie în continuare Lippmann, acest reprezentant de la Bonn a răspuns că „de fapt între cele două state germane există deja relaţii stabilite prin înţelegeri între personalităţi oficiale şi întruchipate în acordurile cu privire la problemele valutare şi comerciale şi la accesul cetăţenilor vest-germani în Berlin pe căile de comunicaţii terestre. Aceste relaţii trebuie să fie extinse, a spus el, iar nivelul lor trebuie ridicat treptat pînă la forme oficiale mai înalte de recunoaştere, pentru ca în cele din urmă Germania să devină o confederaţie a celor două state germane".

„Această idee, arată Lippmann, trebuie să se întărească pentru că ea corespunde situaţiei reale din Germania. Nimeni nu trebuie că fie surprins că generalul Clay a vorbit despre aceasta şi că despre această problemă începe acum să se vorbească în Germania occidentală.

Sper, că situaţia din Europa se va schimba pe măsură ce se va trece de la convingerea oficială a posibilităţii reunificării Germaniei la înţelegerea realităţii vii a celor două state şi a relaţiilor dintre ele".

O manifestare consacrată prieteniei greco-romîne

ATENA 27 (Agerpres). — La 25 septembrie Liga de prietenie greco-romînă a organizat în sala „Ideal" din Atena o manifestare în cadrul căreia generalul L. Spais, preşedintele Ligii a vorbit despre importanţa pentru poporul romîn a eliberării Romîniei de sub jugul fascist în august 1944. P. Arghiropoulos, fost ministru al Afacerilor Externe, a vorbit despre legăturile tradiţionale de prietenie dintre popoarele romîn şi grec şi despre necesitatea colaborării între toate ţările din Balcani.

A urmat un program artistic de dansuri romîneşti şi greceşti. Cu această ocazie a fost prezentat filmul documentar „Actualităţi romîneşti", care s-a bucurat de calda apreciere a celor peste 1.200 de participanţi.

Întîlniri ale şefului delegaţiei sovietice

NEW YORK 26 (Agerpres). — TASS transmite: Şeful delegaţiei sovietice la a 16-a sesiune a Adunării Generale a O.N.U., A. A. Gromiko, ministrul Afacerilor Externe al U.R.S.S., a avut întîlniri cu şefii delegaţiilor Republicii Mali, B. Bocoum, Indiei — K. Mennon, Angliei — Home.

În cursul schimbului de păreri care a avut loc cu acest prilej au fost abordate unele probleme importante ce urmează a fi discutate la a 16-a sesiune a Adunării Generale.

A. A. Gromiko a oferit un dejun în cinstea lui Raul Roa, ministrul Afacerilor Externe al Republicii Cuba.

Dejunul a decurs într-o atmosferă de caldă prietenie.

Atitudini diferite faţă de cea mai importantă problemă a zilelor noastre

Era obişnuitele tam-tamuri publicitare, în S.U.A. s-a desfăşurat cu puţină vreme în urmă o ascuţită dezbatere cu ample semnificaţii. În fond, era vorba doar de denumirea unei instituţii nou-născute. Dar polemica în jurul acestei denumiri dezvăluia o întreagă politică. Instituţia cu pricina era mult lăudata agenţie de dezarmare. Cuvîntul „dezarmare" din titulatura agenţiei nu a fost pe placul unora (nu-i greu de înţeles cine sînt aceştia: beneficiarii înarmărilor). De aci o întreagă dispută şi o succesiune de denumiri pentru proaspăta agenţie. Trecînd prin diferite comisii senatoriale proiectul a suferit o ciudată metamorfoză. Agenţia de dezarmare a devenit... „agenţia S.U.A. pentru controlul armamentelor". Aceasta este hotărîrea comisiei pentru afacerile externe a Camerei Reprezentanţilor a S.U.A. Hotărîrea aceasta sintetizează o întreagă orientare politică în problema cardinală a zilelor noastre.

Problema dezarmării preocupă întreaga omenire, ea este cea mai urgentă problemă a zilelor noastre. Popoarele înţeleg într-o măsură crescîndă că liniştea zilei de mîine, un viitor senin, o pace trainică nu pot fi făurite decît pe calea dezarmării generale şi totale care face cu neputinţă războiul. Ideea dezarmării generale şi totale exercită o uriaşă influenţă în lumea întreagă. La ora actuală nici chiar cei mai înrăiţi politicieni occidentali nu mai îndrăznesc să se pronunţe în mod făţiş împotriva acestei idei. Însă, în acelaşi timp, cercurile agresive din Occident folosind din belşug cuvinte dragi tuturor oamenilor iubitori de pace încearcă să impună măsuri ce nu au nimic comun cu dezarmarea.

Problema dezarmării formează obiectul tratativelor Est-Vest de ani de zile. Cu toate acestea nu s-a putut ajunge la o înţelegere. Lipseau oare propunerile necesare? Nu! Uniunea Sovietică şi celelalte ţări socialiste au prezentat nenumărate propuneri privind dezarmarea, propuneri a căror caracteristică esenţială este spiritul raţionabil şi realist. Un uriaş ecou mondial a avut propunerea sovietică privind programul dezarmării generale şi totale sub un strict control internaţional. Programul sovietic este concret, eşalonat pe etape şi ţine seama în cel mai înalt grad de interesele cauzei păcii şi securităţii TUTUROR ţărilor. Uniunea Sovietică propune să se înceapă dezarmarea nu numai prin reducerea substanţială a forţelor armate şi a armamentelor clasice ale statelor, ci şi prin distrugerea tuturor mijloacelor de transportare la ţintă a armei nucleare, lichidarea bazelor militare de pe teritorii străine, retragerea de pe aceste teritorii a tuturor trupelor străine. Propunerile sovietice dau un răspuns clar unor probleme esenţiale cum ar fi interzicerea producţiei armei nucleare, distrugerea tuturor stocurilor de aceste arme, lichidarea armamentelor şi a forţelor armate etc. Programul sovietic de dezarmare generală şi totală nu ocoleşte nici un aspect de însemnătate vitală al problemei. El stabileşte clar că orice fel de măsuri de dezarmare trebuie înfăptuite concomitent cu un control eficient corespunzător. Este vorba deci de un control al măsurilor de dezarmare care în nici un caz să nu poată constitui un pretext pentru activităţi camuflate de spionaj. Comunicarea guvernului sovietic adresată O.N.U. asupra tratativelor bilaterale sovieto-americane în problema dezarmării subliniază că „Uniunea Sovietică este hotărîtă ca şi pînă acum să semneze neîntîrziat un acord de dezarmare generală şi totală cu instituirea oricărui control internaţional chiar şi a celui mai strict şi atotcuprinzător în condiţiile dezarmării generale şi totale."

De-a lungul anilor sute de şedinţe ale feluritelor organisme internaţionale au fost consacrate problemei dezarmării. S-au rostit, poate, miliarde de cuvinte, s-a irosit o cantitate colosală de timp dar înţelegerea mult dorită de popoare nu s-a putut realiza. Pentru aceasta poartă vina puterile occidentale şi în primul rînd S.U.A. Atitudinea acestor puteri în problema dezarmării s-a caracterizat prin tentativa de a se sustrage unei dezarmări reale şi de a obţine doar un control al armamentelor. Occidentul s-a sustras permanent de la acceptarea unor măsuri concrete şi eficiente de dezarmare. Toate planurile occidentale în această problemă au ca idee centrală controlul asupra înarmării. Este interesant că în primele două etape ale tratativelor bilaterale sovieto-americane delegaţia americană a refuzat în genere să examineze programul dezarmării generale şi totale. Diplomaţia americană nu poate să ignoreze însă starea de spirit a opiniei publice favorabilă dezarmării generale şi totale. Aşa se explică agitaţia zgomotoasă a maşinii propagandistice occidentale în legătură cu cuvîntarea preşedintelui Kennedy la O.N.U. Acestei cuvîntări i s-a făcut o reclamă extraordinară, după toate reţetele industriei de specialitate din S.U.A.

În sfîrşit, Kennedy a vorbit. Referindu-se la discurs agenţia „FRANCE PRESSE" afirmă că „cercurile diplomatice consideră că discursul pe care preşedintele Kennedy l-a rostit de la tribuna O.N.U. constituie o expunere foarte limpede a poziţiei americane faţă de marile probleme, DAR NU ADUCE NICI UN ELEMENT NOU". Agenţia franceză afirmă că „planul de dezarmare pe care l-a expus era deja cunoscut la Paris, el reluînd elemente esenţiale ale planului de dezarmare pe care Statele Unite l-au propus Conferinţei de la Geneva în primăvara anului 1960". Considerăm că „FRANCE PRESSE" are dreptate atunci cînd apreciază discursul lui Kennedy ca o reeditare a unor propuneri mai vechi ce încă la vremea lor s-au dovedit a fi lipsite de realism. Kennedy afirmă în discursul său că „armele războiului trebuie să fie distruse înainte ca ele să ne distrugă pe noi". Dar „noul" program american nu prevede nici lichidarea armamentelor şi a forţelor armate, nici interzicerea armei nucleare şi a celorlalte arme de exterminare în masă, nici lichidarea bazelor militare pe teritorii străine. Discursul preşedintelui S.U.A. a pus principalul accent pe încetarea producţiei de materiale fisionabile şi pe controlul asupra lansării de dispozitive în spaţiul cosmic, deşi, aceste măsuri — ele singure — nu pot asigura o dezarmare generală şi totală. Cît priveşte problema experienţelor cu arme nucleare, Kennedy în continuare o rupe de problema dezarmării generale şi totale.

Ecourile din presa occidentală lasă să se întrevadă o notă de certă dezamăgire faţă de lipsa unor propuneri cu adevărat noi şi îndrăzneţe. Ziarul parizian „AURORE" scrie: „De fapt am ascultat o alocuţiune academică, cu fraze bine echilibrate dar neaducînd nici o lumină nouă asupra intenţiilor diplomaţiei americane".

Numeroşi observatori nu pot să nu sesizeze tentativele S.U.A. de a trece problema dezarmării în dezbaterea unui comitet restrîns al O.N.U. Refuzul de a dezbate această problemă în Adunarea Generală poate reprezenta un indiciu concludent al intenţiilor reale ale S.U.A. Iar în timp ce vorbesc despre pace şi dezarmare, reprezentanţii Occidentului iniţiază măsuri de natură să agraveze încordarea internaţională. Cursa înarmărilor, sporirea efectivelor militare, creşterea alocaţiilor destinate pregătirilor de război sînt acţiuni ce nu pot contribui la rezolvarea problemei dezarmării. Nu-i întîmplător că diverşi politicieni americani au folosit prilejul comentării cuvîntării lui Kennedy spre a lansa noi îndemnuri în favoarea falimentarei politici „de forţă".

Popoarele năzuiesc sincer ca problema dezarmării să-şi găsească cît mai repede rezolvarea. Poziţia Uniunii Sovietice şi a celorlalte ţări socialiste corespunde năzuinţelor vitale ale omenirii. Tocmai de aceea această poziţie găseşte un larg sprijin mondial. Ţările socialiste sînt gata să facă tot ceea ce depinde de ele pentru ca dezarmarea generală şi totală să devină o realitate. Dar această problemă nu-şi poate găsi soluţionarea atîta vreme cît Occidentul se menţine pe o poziţie lipsită de spirit constructiv.

EUGENIU OBREA

Ce oglindeşte componenţa noului Bundestag

BERLIN 26 (Agerpres). — Presa vest-germană a dat publicităţii numele membrilor noului Bundestag. Cea mai mare parte dintre deputaţi sînt reprezentanţi ai marilor concerne, ai organizaţiilor de industriaşi, etc. După cum subliniază ziarul „Berliner Zeitung", „Pătura care constituie cel mult 1 la sută din populaţia vest-germană dispune de cea mai mare grupare în Bundestag. În schimb el numără numai 13 deputaţi care au declarat că sînt muncitori deşi clasa muncitoare formează peste 50 la sută din populaţia Germaniei occidentale".

În ordine, din punct de vedere numeric, pe locul doi se situează gruparea militariştilor şi revanşarzilor notorii în fruntea cărora se află oameni ca ministrul de război, Strauss, liderul politic al revanşarzilor Seebohm, aţîţătorul la război Manteuffel-Szöge care şi-a exprimat dorinţa „să lichideze" comunismul cu bomba atomică şi alţii ca ei.

Caracteristic este şi faptul că nu există nici un singur deputat reprezentînd pe micii proprietari de pămînt, pe cei peste 1 milion de ţărani care posedă pînă la zece hectare. Cei aproximativ 3.000 de junkeri şi mari moşieri cu proprietăţi de peste 100 de ha au 20 de deputaţi printre care von Bismarck, von Vittinghoff-Schell etc.

După cum se vede, componenţa celui de al patrulea Bundestag oglindeşte condiţiile de samavolnicie şi teroare împotriva elementelor democrate în care s-au desfăşurat recentele alegeri.

REDACŢIA şi ADMINISTRAŢIA: Bucureşti, Piaţa „Scînteii". Tel. 17.60.10. Tiparul: Combinatul Poligrafic „Casa Scînteii". STAS 3452 52.