Regiona 5
Hunedoara-Deva

Proletari din toate țările, uniți-vă!

Scînteia tineretului

Organ Central al Uniunii Tineretului Muncitor

Anul XVII, seria II nr. 3877 | 4 PAGINI — 20 BANI | Joi 2 noiembrie 1961

Citiți

în pag. a 2-a:
- Arta apropie popoarele
- Sport

în pag. a 3-a:
- Telegrame externe

în pag. a 4-a:
- Programul Partidului Comunist al Uniunii Sovietice (text prescurtat)

Insămînțările — într-un ritm susținut!

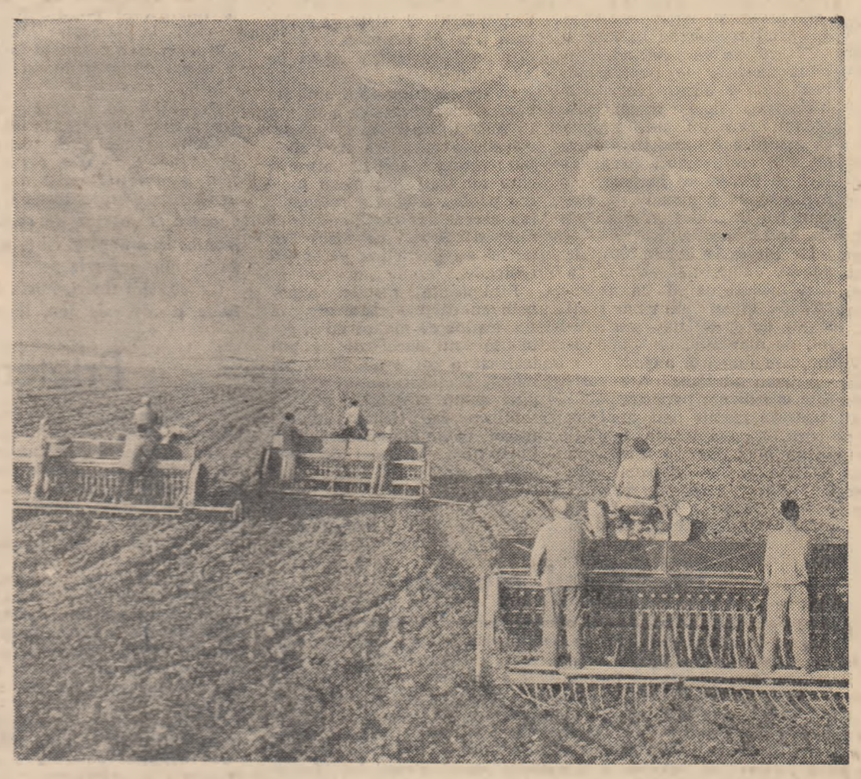

Pe ogoarele G.A.C. „7 Noiembrie" din comuna Ciorogîrla din regiunea București se fac ultimele însămînțări de toamnă.

Foto: AGERPRES

Intrecere între vecini

Tinerele gospodării colective din satul Valter Mărăcineanu și comuna Bălăria, raionul Drăgănești-Vlașca, regiunea București, sînt vecine. Între colectiviștii din aceste două sate se desfășoară o întrecere însuflețită pentru pregătirea belșugului anului viitor. Cu ajutorul mecanizatorilor de la S.M.T. Gorneni, ambele gospodării au făcut lucrări de bună calitate și la timp.

Organizațiile de bază U. T. M. i-au mobilizat pe tineri zilnic la lucru. De pildă, gospodăria colectivă din satul Valter Mărăcineanu avea la un moment dat multe lucrări urgente. Trebuiau tăiați și transportați cocenii de pe cîmp, trebuiau împrăștiate 800 de tone de gunoi de grajd pe terenurile destinate însămînțărilor de toamnă. Tinerii de la atelaje au fost împărțiți în două echipe: una la transportul cocenilor, cealaltă la cărutul și împrăștiatul unei cantități de 700 tone de gunoi de grajd. La Bălăria fiecare tînar colectivist a avut, de asemenea, sarcini precise: unii la culesul porumbului și la lucrările de eliberare a terenurilor, alții la semănat. Buna organizare a muncii și-a spus cuvîntul. Ambele gospodării colective au terminat la timp însămînțările. Acum mecanizatorii fac arături adînci pentru însămînțările de primăvară.

N. BARBU

Timpul prielnic folosit din plin

Membrii gospodăriilor agricole colective din raionul Sinicolaul Mare, regiunea Banat, se străduiesc să termine la timp și în bune condiții însămînțările de toamnă.

Folosindu-se cu chibzuință atelajele proprii cît și sprijinul mecanizatorilor de la S.M.T. Sînicolaul Mare, Biled, Gotlob și Variaș, un număr mare de gospodării agricole colective din acest raion au terminat în întregime suprafețele planificate de însămînțat cu orz și grîu. Membrii gospodăriei colective din satul Colonia Bulgară, ajutați de mecanizatorii din brigada a 17-a condusă de comunistul Petrov Rada, de la S.M.T. Sînicolaul Mare, au terminat însămînțatul celor 285 hectare cu grîu planificate.

Cu multă rîvnă au muncit, terminînd însămînțările de toamnă planificate și colectiviștii din comuna Bulgăraș, din satele Lunga și Teremia Mare. Pe tarlalele G.A.C. din comuna Biled, colectiviștii au însămînțat toate cele 833 hectare de orz planificate. Și colectiviștii din G.A.C. Sînicolaul Mare au însămînțat cele 835 hectare cu grîu și 105 hectare orz din planul acestei campanii.

Însămînțările de toamnă au fost terminate și pe ogoarele G.A.C. din satul Pordeanu și din comuna Ecea Mare.

În celelalte comune ale raionului însămînțările de toamnă se apropie de sfîrșit.

I. SBÎRCIOG
funcționar

Cînd organizarea este defectuoasă

În comuna Riciu, raionul Luduș s-a intensificat în ultimele zile ritmul însămînțărilor de toamnă, în toate cele trei gospodării colective. În G.A.C. Coasta Mare atît recoltarea cît și însămînțările s-au terminat. Însă în gospodăriile din Riciu și Nima sînt unele rămîneri în urmă. Tinerii tractoriști Oroian Traian, Teglas Teodor, Girbu Avram și alții s-au străduit să termine cît mai grabnic arăturile și însămînțările. Lucrările au fost însă îngreunate de faptul că S.M.T. Sărmaș a trimis la Riciu un singur discuitor care s-a defectat mereu. Din această cauză discuitul a rămas în urmă ceea ce a întîrziat însămînțările. Dacă munca ar fi fost mai bine organizată, dacă unii tractoriști n-ar fi făcut prea multe navete dintr-un sat în altul și s-ar fi creat condiții pentru executarea la timp a discuitului, însămînțările puteau fi terminate pînă acum.

Încet se desfășoară lucrările agricole și în gospodăriile colective din comuna Valea Largă, raionul Luduș, unde nu s-a însămînțat nici jumătate din suprafața planificată. Tractoarele trimise de S.M.T. Luduș lucrează cu o productivitate scăzută. Tractoriștii nu atașează grape în urma plugului și din această cauză întîrzie pregătirea terenului pentru însămînțări. În aceste comune, trebuie să ia măsuri pentru organizarea mai bună a muncii la însămînțări.

ȘT. NECANIȚCHI

Succese ale tinerilor hunedoreni

La Combinatul siderurgic Hunedoara lucrează mii de tineri veniți din diferite părți ale țării, care s-au calificat în ultimii ani la școala profesională siderurgică și la alte școli de calificare ale combinatului. Ei aplică cu pricepere cunoștințele dobîndite. Dovadă sînt realizările pe care le obțin. Brigăzile de producție ale tineretului au dat peste plan, de la începutul anului și pînă acum, aproximativ 9.000 tone de fontă, 25.000 tone de laminate etc.

Împreună cu tinerii din combinat contribuie la creșterea producției de metal, și tinerii din celelalte întreprinderi și instituții din Hunedoara. Constituiți în brigăzi utemiste de muncă patriotică, ei au colectat în acest an, pentru oțelăriile combinatului 17.300 tone de fier vechi.

La rîndul lor, tinerii din minele de fier Teliuc și Ghelar au extras peste plan mai mult de 5.000 tone de minereu de fier.

(Agerpres)

Produsele de bună calitate pe care le execută tinerele Veronica Gal și Teodora Dumitrescu de la Uzinele „Rulmentul" din Brașov sînt un motiv de bucurie legitimă.

Foto: N. STELORIAN

Pentru continua îmbunătățire a activității asociațiilor studenților

De curînd a avut loc Plenara lărgită a Consiliului Uniunii Asociațiilor Studenților din R.P.R. Plenara a dezbătut munca desfășurată de asociațiile studenților după cea de-a III-a Conferință a U.A.S.R. și sarcinile pentru îmbunătățirea muncii politico-educative și profesionale în rîndul studenților în anul universitar 1961—1962, ce revin asociațiilor pe baza hotărîrilor Plenarei C.C. al P.M.R. din 30 iunie — 1 iulie 1961.

Mîndri pentru succesele obținute de poporul nostru pe drumul desăvîrșirii construcției socialiste, studenții, alături de întregul tineret, au primit cu entuziasm hotărîrile Plenarei C.C. al P.M.R. din 30 iunie — 1 iulie 1961. Avînd în față perspectiva însuflețitoare deschisă de Directivele Congresului al III-lea al P.M.R., oamenii muncii înregistrează mereu noi și importante realizări în toate domeniile vieții economice și culturale. Se dezvoltă industria grea și, în primul rînd, industria constructoare de mașini, crește producția tuturor ramurilor industriale, cresc continuu nivelul tehnic și productivitatea muncii. În agricultură se extind și se consolidează relațiile de producție socialiste și, odată cu aceasta, sporesc producția și productivitatea muncii. Realizări remarcabile se obțin în domeniul științei și culturii, al dezvoltării învățămîntului de toate gradele.

Datorită grijii cu care este înconjurat de partid și de întregul popor muncitor, se dezvoltă impetuos învățămîntul superior menit să pregătească viitorii specialiști — ingineri, profesori, medici, agronomi, zootehnicieni, geologi, economiști, arhitecți, artiști — necesari construcției socialiste.

Pe baza hotărîrilor Congresului al III-lea al P.M.R., în concordanță cu dezvoltarea economiei și culturii naționale, a crescut numărul instituțiilor de învățămînt superior, au fost introduse noi discipline legate de cuceririle științei și tehnicii moderne, a sporit considerabil numărul studenților, a fost lărgită baza materială a școlii noastre superioare. Astăzi există 45 de instituții de învățămînt superior, cu 151 de facultăți și 220 de secții, repartizate în 12 orașe ale țării.

Pe linia modernizării continue a învățămîntului superior, profilul unor institute și universități a fost îmbunătățit, îndeosebi prin dezvoltarea facultăților și secțiilor legate de tehnica înaintată. S-a îmbunătățit predarea fizicii, chimiei și matematicii în institutele politehnice și facultățile de fizico-matematici. Planul de învățămînt al institutelor agronomice a fost completat pe linia pregătirii de ingineri în domeniul mecanizării și irigațiilor și întăririi legăturii cu practica agricolă. Au fost înființate noi facultăți ca, de pildă, Facultatea de construcții de mașini din București, Facultatea de economie din Cluj, Facultatea de medicină veterinară din Iași etc.

La redeschiderea cursurilor, 20.000 de tineri au trecut pentru întîia oară pragul facultăților, devenind studenți în anul I. Numărul studenților de la cursurile de zi depășește acum 70.000, iar numărul total al studenților, incluzînd pe cei de la cursurile fără scoatere din producție, depășește 85.000. Menționăm că Romînia avea în 1938, înregistrați în matricolele tuturor instituțiilor de învățămînt superior, 26.589 de studenți și de 5 ori mai puține facultăți.

O expresie a grijii partidului și guvernului pentru continua perfecționare a procesului de învățămînt și îmbunătățirea bazei materiale a acestuia, pentru a asigura studenților condiții de viață tot mai bune, sînt alocațiile bugetare mereu sporite. În 1961, investițiile pentru nevoile învățămîntului superior sînt cu peste 50 la sută mai mari decît în 1960. Numărul laboratoarelor a ajuns acum la 700 față de 90 în 1938. În acest an, intră în folosință cămine cu 11.550 locuri și cantine pentru mai mult de 12.000 studenți. Două treimi din numărul total al studenților primesc burse, locuiesc în cămine și iau masa la cantină. Ca și în celelalte trepte ale învățămîntului, frecventarea școlii superioare este gratuită. A început construcția noului local al Institutului pedagogic de 5 ani din Timișoara, iar în 1962 va începe construcția Institutului politehnic și a facultăților de chimie și fizico-matematică din București.

Bilanțul anului universitar 1960—1961 arată că, sub conducerea organizațiilor de partid, datorită muncii depuse de corpul didactic, de organizațiile U.T.M. și asociațiile studenților, majoritatea studenților patriei noastre își înșușește în condiții din ce în ce mai bune cunoștințele predate la cursuri, seminarii, lucrări practice. După sesiunea din iunie, procentul calificativelor mai mari de 7 era de 65 la sută iar în unele ramuri de învățămînt ca, de pildă, medicina, această proporție a depășit 76 la sută. A crescut preocuparea pentru îmbinarea teoriei cu practica în cursurile predate studenților. S-au îmbunătățit organizarea și conținutul practicii în producție la institutele politehnice. Rezultatele din ce în ce mai bune la învățătură, participarea tot mai largă a studenților la viața politică și obștească a țării, la manifestările politice de masă cu prilejul diferitelor evenimente politice, la munca patriotică pe șantiere și în agricultură etc., sînt expresii ale creșterii conștiinței politice a studenților, ale deplinului lor atașament față de politica partidului, față de regimul democrat-popular. La rezultatele obținute pe planul pregătirii teoretice și practice a studenților, o contribuție importantă au adus asociațiile, care militează pentru dezvoltarea simțului de răspundere al studenților față de obligațiile ce le revin în procesul de învățămînt, față de datoria patriotică de a dobîndi o înaltă pregătire de specialitate. Asociațiile contribuie la înarmarea studenților cu învățătura marxist-leninistă, la dezvoltarea conștiinței socialiste a acestora.

În lumina Directivelor celui de-al III-lea Congres al P.M.R., Plenara C.C. al P.M.R. din 30 iunie — 1 iulie 1961 a prevăzut importante măsuri pe linia dezvoltării mereu ascendente a economiei noastre naționale. Proiectul planului de stat pe anul 1962 prevede dezvoltarea și mai puternică a industriei și, îndeosebi, a industriei grele cu pivotul său, construcția de mașini. Va lua o și mai mare amploare introducerea tehnicii noi, vor fi puse în funcțiune noi capacități de producție, vor fi construite noi întreprinderi. Pentru punerea în valoare, pe o scară și mai largă a bogățiilor subsolului, sarcini însemnate sînt prevăzute în domeniul cercetărilor geologice. Se vor dezvolta și îmbunătăți construcțiile de locuințe și edificii social-culturale. O atenție deosebită acordă proiectul de plan pe anul 1962 îmbunătățirii continue a calității produselor în toate domeniile economiei naționale. Sporirea însemnată a volumului producției, prevăzută pentru anul viitor, se va baza în primul rînd, ca și pînă acum, pe ridicarea nivelului tehnic al producției și creșterea productivității muncii.

Plenara C.C. al P.M.R. din 30 iunie — 1 iulie 1961, analizînd mersul construirii socialismului la sate și al dezvoltării agriculturii, a stabilit un program concret de măsuri pentru îndeplinirea prevederilor Directivelor Congresului al III-lea al P.M.R. în vederea încheierii procesului de colec-

„Scînteia tineretului"

(Continuare în pag. a 3-a)

La Kremlin

Recepție oferită de C. C. al P. C. U. S. în cinstea delegațiilor străine participante la Congresul al XXII-lea al P. C. U. S.

MOSCOVA 1 (Agerpres). La 1 noiembrie, Comitetul Central al P.C.U.S. a oferit la Kremlin o recepție în cinstea delegațiilor străine la Congresul al XXII-lea al P.C.U.S.

La recepție au luat parte reprezentanții a 80 de partide comuniste și muncitorești printre care delegația Partidului Muncitoresc Romîn în frunte cu tovarășul Gheorghe Gheorghiu-Dej, delegațiile partidelor democratice naționale africane, membrii și membrii supleanți ai Prezidiului C. C. al P.C.U.S., secretarii C. C. al P.C.U.S., membrii și membrii supleanți ai C.C. al P.C.U.S., membrii Comisiei centrale de revizie a P.C.U.S.

În timpul recepției au rostit toasturi prietenești Nikita Hrușciov, prim-secretar al C.C. al P.C.U.S., Maurice Thorez, secretar general al Partidului Comunist Francez, Wladyslav Gomulka, prim-secretar al C.C. al P.M.U.P., Salam Adil, prim-secretar al C.C. al Partidului Comunist din Irak, Blas Roca, membru al conducerii Uniunii Organizațiilor Revoluționare Integrate din Cuba, Tidiani Traore, membru al Biroului Politic al Uniunii sudaneze din Republica Mali.

Recepția s-a desfășurat într-o atmosferă de cordialitate și prietenie frățească, sub semnul unității partidelor frățești pe baza marxism-leninismului.

Materialele plastice folosite în industrie

Folosind bachelita la turnarea cuzineților pentru lagărele cilindrilor de la laminoare, metalurgiștii reușiți au redus greutatea acestor piese de la 90, la 12 kg. Durata de folosire a acestor cuzineți a crescut totodată de peste 7 ori, realizîndu-se anual economii în valoare de circa 87.500 lei.

Pentru a economisi metalul și a îmbunătăți calitatea produselor, metalurgiștii utilizează materialele plastice la confecționarea a tot mai multe piese pentru industria electrotehnică, pentru construcții navale, material rulant și autovehicule, la fabricarea unor mașini agricole, sau a mașinilor pentru industriile textilă și alimentară etc. Uzinele „Electronica" din Capitală, de exemplu, folosesc la fabricarea aparatelor de radio și a altor produse electrotehnice aproape 6.500 repere de piese mici din materiale plastice care înlocuiesc anual circa 50 tone de diferite metale. De asemenea, constructorii de vagoane din Arad utilizează în mod curent la fabricarea materialului rulant peste 50 de repere din materiale plastice, economisind la fiecare vagon circa 120 kg de metal. Anual, constructorii de autovehicule din București consumă circa 120 de tone de material plastic și 10.000 m. p. de plăci plastice stratificate pentru amenajarea interioarelor la autobuze, troleibuze, autoutilitare.

O bună parte din cele 100 repere noi din mase plastice utilizate în acest an în construcțiile de mașini, au fost realizate de Fabrica de mase plastice din București. Această unitate a industriei chimice și-a sporit în 1961 producția cu aproape 40 la sută față de anul trecut.

(Agerpres)

Au apărut cărți noi. Tinerii clujeni sînt dornici să-și îmbogățească biblioteciile.

Foto: S. NICULESCU

Recoltarea plantelor medicinale

Recoltarea plantelor medicinale este aproape terminată. La multe culturi s-au realizat recolte mai mari decît cele prevăzute. Producția de coriandru, de exemplu, a fost de două ori mai mare decît în anul trecut, obținîndu-se 2.000 kg de fructe la hectar. Recolte mai mari decît cele prevăzute au fost obținute la valeriană, degețel, muștar.

În acest an, au fost introduse în cultură noi plante printre care isopul, muștarul vînăt, anisonul, schinelul. Pentru prima dată au fost obținute seminte de mac albastru mult solicitate de industria alimentară.

În țara noastră se cultivă sau se recoltează din flora spontană 200 de specii de plante medicinale. Ele sînt folosite la fabricarea a peste 100 de medicamente, 30 ceaiuri medicinale, 15 uleiuri eterice etc.

Prin calitățile lor, plantele medicinale și aromatice din țara noastră sînt apreciate și pe piețele străine. Se exportă 150 de specii în 30 de țări, printre care R. F. Germană, Elveția, Anglia, Franța, Olanda, S.U.A., Egipt, Cuba, Irak, Ceylon.

(Agerpres)

Cum sînt ajutați tinerii să învețe

În legătură cu organizarea cursurilor de ridicare a calificării la Uzina metalurgică — Tîrgoviște

Dezvoltarea impetuoasă a economiei naționale, asimilarea unor produse cu performanțe tehnice superioare, înzestrarea fabricilor și uzinelor cu mașini și utilaje moderne cer muncitori bine calificați, care să cunoască și să stăpînească tehnica modernă.

Toate acestea au fost înțelese și la Uzina metalurgică din Tîrgoviște.

O experiență valoroasă s-a obținut aici în ceea ce privește încadrarea unui număr mare de tineri în cele 25 cursuri de ridicare a calificării profesionale. Peste 800 de tineri învață în aceste forme ridicîndu-și în mod sistematic, organizat, pregătirea profesională. Numărul acesta mare este o dovadă că organizația U.T.M. s-a străduit, și a reușit să dezvolte la tineri pasiunea pentru învățătură, dorința de a deveni pe această cale muncitori cît mai bine pregătiți.

Cursurile care au funcționat au fost organizate pe meserii și pe grade de calificare Astfel au fost organizate cercuri pentru strungari, frezori, în cadrul secțiilor prelucrătoare, pentru formatori și oțelari la turnătorie, precum și pentru lăcătuși, mecanici, electricieni, sudori, forjori în celelalte secții ale uzinei. Bine organizate, cu programe de studiu care au ținut seama de specificul și de problemele care trebuiau rezolvate în fiecare secție, cursurile au avut o mare eficacitate.

Faptul că numeroși tineri din uzină lucrează astăzi mai bine, că stăpînesc mai temeinic procedeele tehnologice noi, dînd un randament tot mai sporit în producție demonstrează cu prisosință eficacitatea acestor cursuri de ridicare a calificării. La secția turnătorie, de exemplu, unii tineri ca Gheorghe Mihăilă, Dumitru Pătru și alții care înainte nu reușeau întotdeauna să realizeze sarcinile de plan din cauza slabei pregătiri profesionale, astăzi sînt fruntași în producție.

Evident, conducerea uzinei, comitetul sindicatului și comitetul U.T.M. au dobîndit o experiență valoroasă în ceea ce privește organizarea și mobilizarea tinerilor la acțiunea de ridicare a calificării. Era deci de așteptat ca acum, în organizarea noilor cursuri de ridicare a calificării, experiența bună acumulată să fie folosită, dezvoltată.

Continuarea acestor cursuri este cu atît mai mult justificată cu cît în uzină ponderea muncitorilor o formează tineretul, căruia trebuie să i se asigure creșterea continuă a pregătirii profesionale. Introducerea tehnicii noi, însușirea proceselor tehnologice avansate nu se pot realiza fără ridicarea necontenită a cunoștințelor tehnice, fără ridicarea permanentă a calificării. Sarcinile sporite de producție care stau în fața muncitorilor în acest an și mai ales în anul viitor cer de asemenea ridicarea continuă a calificării profesionale.

Care este situația în momentul de față în uzină în ceea ce privește organizarea acțiunii de ridicare a calificării profesionale a tinerilor? După circa patru luni (din iulie) de la încheierea cursurilor, practic, pentru ridicarea calificării tinerilor din uzină nu s-a mai făcut nimic. Cursurile de ridicare a calificării nu au fost reluate nici pînă în prezent, deși în uzină există toate condițiile ca ele să fi fost redeschise pînă acum. Această situație se datorește atît slabei preocupări a conducerii uzinei cît și a comitetului U.T.M. pentru organizarea și mobilizarea în continuare a tinerilor în acțiunea de ridicare a calificării. De altfel comitetul U.T.M. din uzină, într-o ședință cu secretarii organizațiilor U.T.M. de secție, ținută în prima decadă a lunii septembrie, a stabilit ca încadrarea tinerilor la diversele cursuri, ca și celelalte pregătiri în vederea deschiderii cursurilor să fie terminate pînă la 15 octombrie. Cu toate acestea, ceea ce s-a făcut pînă în prezent pentru redeschiderea acestor cursuri este insuficient. Să ne oprim, de pildă, la secția mecanică ușoară. Aici lucrează mai bine de 160 de tineri. Mai sînt încă tineri care lucrează în asalt și dau produse de calitate necorespunzătoare, tineri care nu folosesc în mod rațional mașinile. Și ei și ceilalți sînt dornici să învețe, sînt interesați să urmeze cursurile de ridicare a calificării profesionale. Acest lucru a fost exprimat deseori și în consfătuirile de producție, în consfătuirile de lucru ale brigăzilor și în adunările generale U.T.M. Din păcate, practic, pînă acum, în această secție nu s-a făcut nimic pentru reorganizarea cursurilor de ridicare a calificării. Aceeași situație există și în secțiile lanțuri, mecanică grea și altele. În aceste secții nu au fost fixate cercurile care vor func-

VASILE DINULESCU

(Continuare în pag. a 2-a)

Din poşta de ieri

Cartea – la fiecare loc de muncă

Obţinerea unor rezultate cît mai bune în munca cu cartea depinde în bună măsură de popularizarea ei. De aceea, colectivul bibliotecii de pe lîngă Complexul Săvineşti şi-a propus să atragă în această muncă cît mai mulţi tineri constructori, să folosească metode cît mai variate pentru ca la fiecare loc de muncă cartea să fie prezentă.

La indicaţia comitetului de partid, comitetul U.T.M. a luat măsuri ca să fie popularizate în primul rînd cărţi legate de specificul şantierului, de munca şi de viaţa celor care lucrează aici.

Vitrina bibliotecii şi expoziţiile organizate periodic popularizează cărţile nou apărute.

Au fost organizate expoziţii pe tema *„Cartea tehnică în sprijinul producţiei"* care s-au bucurat de un deosebit succes. Mulţi tineri de pe şantier au devenit prieteni nedespărţiţi ai cărţii tehnice care îi ajută acum să rezolve diferite probleme legate de munca lor.

În cadrul bibliotecii sînt organizate interesante acţiuni în scopul unei largi popularizări a cărţii ca de exemplu: recenzii, seri literare etc. care au trezit un mare interes pentru citit. La prezentarea recenziilor cărţilor „Străinul" şi „Setea" de Titus Popovici au participat peste 400 tineri.

Bibliotecile mobile, vitrinele cu cărţi organizate la fiecare loc de muncă cît şi celelalte mijloace de popularizare a cărţii au făcut ca numărul cititorilor să ajungă pînă acum la 1.360.

Munca însufleţită dusă de colectivul de bibliotecari de la Complexul Săvineşti dă roadele cuvenite.

ION ONEA
tehnician

La culesul merelor

Intre organizaţia U.T.M. din comuna Crainici, unitatea de pionieri de la Şcoala de 7 ani şi colectivul de muncitori ai G.A.S. din Cîmpu Mare, raionul Baia de Aramă, s-a statornicit de multă vreme o strînsă prietenie. Nu de puţine ori utemiştii şi pionierii, mobilizaţi de organizaţia U.T.M. din comună, au participat la stringerea spicelor de grîu de pe mirişti, la depistarea gîndacului de Colorado şi la culesul porumbului de pe ogoarele gospodăriei.

Toamna aurie a poposit şi în livada tînără de meri a gospodăriei agricole de stat. Culesul fructelor rumene şi gustoase ale toamnei a constituit un nou prilej pentru utemişti şi pionieri de a-i ajuta pe muncitorii gospodăriei. Astfel, într-una din zile au pornit cu toţii spre livadă. Pe loc, ei au organizat o însufleţită întrecere.

Roadele acestei întreceri s-au văzut la sfîrşit. Cînd s-au adunat coşurile pline cu mere s-a constatat că în acea zi, ei au culeş 1.500 kg mere. Cei mai harnici au fost utemiştii Semenescu Elena, Turcitu Leonica, Drăghici Ion precum şi pionierii Duralia Gheorghe Mandreş Ion, Rize Ion şi alţii.

BRUJAN GH.
învăţător

Noul costum de haine

Intr-una din zilele trecute mă aflam în noul magazin de confecţii din oraşul Roman. Pe uşa magazinului tocmai intrase un grup de trei tineri muncitori, care se îndreptau spre sectorul confecţii pentru bărbaţi.

— Ei, ce zici, îţi cumperi? se adresă unul din ei celui mai tînăr.

— Păi... am să-mi iau. Doar pentru asta v-am adus cu mine. Nu ştiu ce culoare să-mi aleg! Costum gri, am. Deasemenea şi maro. Voi ce spuneţi? Să-l cumpăr pe acela bleumarin...

— Tovarăşe — se adresă în cele din urmă tînărul, vînzătorului. Daţi-mi vă rog costumul acela bleumarin. vreau să-l văd.

Vînzătorul binevoitor i-a întins costumul cerut.

Tinerii au privit costumul şi şi-au spus părerea. Să-l cumpere.

— Mai vreau şi un balonzaid.

— Le cumpăraţi în rate? se interesează vînzătorul.

— Nu, le plătesc pe loc.

Nu am putut rezista ispitei şi m-am apropiat de cei trei tineri.

Am aflat că tînărul care s-a înroit, lucrează în secţia laminor a Fabricii de ţevi din Roman şi îl cheamă Piţigoi Ion. A absolvit cu 2 ani în urmă şcoala profesională şi s-a angajat la fabrica de ţevi. E fruntaş în muncă şi îşi iubeşte cu pasiune meseria.

Ceilalţi doi tineri, Postu Nicolae şi Mantale Ion, îi sînt tovarăşi de muncă şi la fel ca şi el, sînt fruntaşi în producţie. Ei se sfătuiesc în diversele probleme de muncă şi de viaţă, şi nu pregetă să ofere unul altuia ajutorul, atunci cînd este nevoie.

Sîrguincioşi în muncă, modeşti şi simpatici, cei trei prieteni oferă în permanenţă, atît în fabrică cît şi la şcoala medie serală unde sînt elevi, un bun exemplu de urmat pentru ceilalţi tineri.

EMIL AVĂDĂNI
laminorist

Prietenii pădurii

Era dimineaţă. Ceaţa încă învăluia într-o pînză difuză Valea Timişului. Pe serpentinele largi ale şoselei păşeau, cîntînd o melodie sprinţară, tinerii elevi, membri ai brigăzilor de muncă patriotică de la Complexul şcolar Predeal.

S-au oprit lîngă cantonul nr. 2 — Timiş. Aici a ieşit în întîmpinarea elevilor, pădurarul Gheorghe Bulmez. După o discuţie scurtă, tinerii au părăsit şoseaua asfaltată şi au pornit pe potecile înguste ale pădurii.

Curînd au ajuns în punctul numit Valea Băii. Aici, tinerii s-au răspîndit pe cele 2 ha de munte neîmpădurite. Curînd munca de semănare a seminţelor de brad a început. În muncă, cîntec şi voie bună elevii au pornit o pasionantă întrecere pentru a efectua însămînţări de bună calitate.

Sub îndrumarea pădurarului Gheorghe Bulmez şi a educatorului Dan Baciu, elevii muncind cu entuziasm la reîacerea patrimoniului forestier, acumulau noi cunoştinţe practice privind lecţiile de ştiinţe naturale predate la şcoală.

Peste cîteva ore o suprafaţă de 2 ha a fost însămînţată. Întrecerea a cîştigat-o brigada utemistă de muncă patriotică condusă de Ştefan Constantin.

Purtînd cu cinste steagul roşu al brigăzilor utemiste de muncă patriotică tinerii s-au întors la şcoală.

Peste cîteva zile îi vom întîlni din nou pe coastele munţilor, hotărîţi să contribuie din plin la refacerea pădurilor din jurul oraşului Predeal.

VASILE ISPĂŞOIU
activist cultural

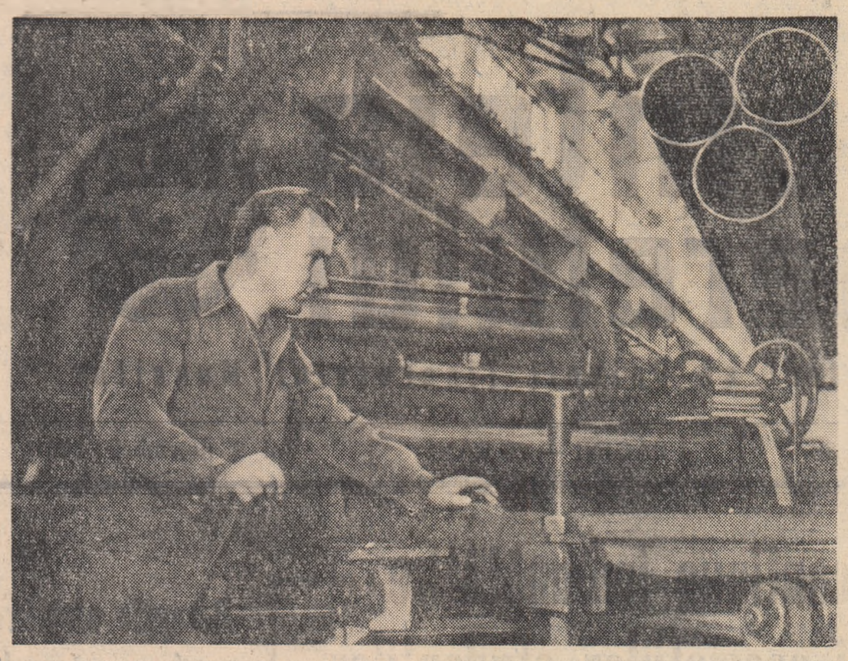

Maistrul Vasile Sava de la Fabrica de ţevi sudate din Bucureşti la pupitrul de comandă al maşinii de sudat ţevi.

Foto: AGERPRES

Pregătiri de iarnă în staţiunile balneo-climaterice

La Vatra Dornei au fost reamenajate vilele şi clubul staţiunii, au fost verificate din vreme instalaţiile sanitare şi de încălzire.

Noua secţie de hidroterapie în curs de construire, va spori capacitatea de tratament.

De la începutul anului şi pînă acum în această staţiune şi-au petrecut concediul aproape 6.000 de oameni ai muncii — cu peste 1.000 mai mulţi decît în aceeaşi perioadă a anului trecut.

Pregătirile pentru iarnă sînt pe punctul de a fi încheiate şi în staţiune „Victoria-1 Mai" din regiunea Crişana. Aici au fost renovate băile, bazinele comune şi sala de tratamente cu nămol. A fost asigurat combustibilul pentru întreaga perioadă de iarnă, iar magazinele şi depozitele staţiunii sînt bine aprovizionate cu alimente, legume, zarzavaturi, fructe etc.

(Agerpres)

Informaţii

Miercuri, vicepreşedintele Consiliului de Miniştri al Republicii Populare Romîne, Alexandru Drăghici, a primit în audienţă pe noul trimis extraordinar şi ministru plenipotenţiar al Elveţiei la Bucureşti, Emile Bisang.

★

În seara zilei de 1 noiembrie a avut loc la Institutul de Petrol, Gaze şi Geologie din Bucureşti o adunare de solidaritate cu lupta poporului, tineretului şi studenţilor din Algeria, la care au participat studenţi romîni şi străini care învaţă în acest institut.

Cu prilejul acestei adunări au luat cuvîntul tov. Stănescu Gheorghe — secretarul comitetului U.T.M. din Institutul de Petrol, Gaze şi Geologie, studentul algerian Melouk Abou Bekr, studentul cuban Orestes Garcia, studentul sudanez Mamun Mohamedi, studentul vietnamez Tănk Van Mii şi studentul tunisian Hamid Cheik Rouhou.

În încheierea adunării, participanţii au adoptat un mesaj de solidaritate cu lupta dreaptă a poporului, tineretului şi studenţilor din Algeria, împotriva colonialismului, care a fost adresat Uniunii Generale a Studenţilor Musulmani din Algeria.

★

Miercuri seara a sosit în Capitală, la invitaţia Ministerului Învăţămîntului şi Culturii, d-l Jean Piaget, directorul Biroului Internaţional de educaţie, profesor de psihologie la Sorbona.

★

Un nou lot de peste 60 de medici şi farmacişti din promoţia 1961, absolvenţi ai Institutelor medico-farmaceutice din ţară, au fost repartizaţi în regiunea Dobrogea. În circumscripţiile sanitare din oraşele şi satele acestei regiuni există în prezent de aproape două ori mai multe cadre medicale cu pregătire superioară şi medie decît în anul 1945.

Luna prieteniei romîno-sovietice

Manifestări culturale

Cu prilejul Lunii prieteniei romîno-sovietice, în Capitală şi în ţară continuă să aibă loc numeroase manifestări.

În sala Teatrului C.C.S. a avut loc simpozionul **„Noul Program al P.C.U.S. — plan măreţ de construire a comunismului"**. Au luat cuvîntul: acad. prof. PETRE CONSTANTINESCU-IASI, vicepreşedinte al Consiliului general A.R.L.U.S., şi prof. univ. VALERIU NOVACU, membru corespondent al Academiei R.P. Romîne, preşedintele consiliului orăşenesc A.R.L.U.S. Bucureşti.

Consiliul general A.R.L.U.S. şi Comitetul Naţional pentru apărarea păcii au organizat la Casa prieteniei romîno-sovietice conferinţa **„Comunismul şi pacea sînt de nedespărţit"**. A vorbit acad. MIHAIL RALEA, vicepreşedinte al Comitetului naţional pentru apărarea păcii.

În faţa a numeroşi tineri la Casa de cultură a tineretului din raionul Gheorghe Gheorghiu-Dej, tov. DUMITRU OLTEANU, secretar al Comitetului orăşenesc U.T.M. Bucureşti a conferenţiat despre **„Dragostea de patrie a tineretului sovietic"**.

La casa de educaţie sanitară din Tg. Mureş a avut loc un simpozion pe tema **„Din realizările ştiinţei medicale sovietice"**.

Filiala Craiova a Uniunii scriitorilor din R. P. Romînă a organizat miercuri după-amiază în sala filialei din localitate un simpozion pe tema **„Valori ale culturii sovietice"**.

În sectoarele Uzinei de tractoare din Braşov, sute de muncitori şi tehnicieni au ascultat miercuri după-amiază expuneri pe tema **„Dezvoltarea tehnicii în comunism"**. Numeroşi muncitori, ingineri şi tehnicieni care au vizitat U.R.S.S. sau au studiat în institutele de învăţămînt superior din Moscova au vorbit despre experienţa înaintată a constructorilor comunismului în aplicarea tehnicii noi.

Asemenea conferinţe, simpozioane şi alte manifestări au avut loc în numeroase întreprinderi, instituţii şi cămine culturale din regiunea Braşov, la care au participat peste 600.000 de oameni ai muncii din oraşele şi satele regiunii.

(Agerpres)

Săptămîna economiei

La sediul central al Casei de Economii şi Consemnaţiuni C.E.C. din Capitală a avut loc miercuri la amiază o conferinţă de presă în legătură cu „Săptămîna economiei" care, potrivit unei tradiţii, se organizează în fiecare an între 23 şi 30 noiembrie. Tov. M. Vieru, director general adjunct al C.E.C. a informat reprezentanţii presei asupra principalelor rezultate înregistrate anul acesta în sporirea depunerilor pe librete C.E.C. şi a numărului depunătorilor.

Pentru creşterea numărului de depunători în „Săptămîna economiei" se vor organiza consfătuiri, conferinţe, concursuri şi manifestări cultural-artistice pe tema economisirii.

(Agerpres)

IN FOTOGRAFIILE NOASTRE:

1. La poarta lui Datcu, Nunweiller III şi încă un dinamovist pe care nu l-am putut identifica (poate antrenorul echipei Dinamo îşi aminteşe faza...), nu urmăresc atît să ajungă la minge, cît să-l împiedice pe Constantin de a face vreo mişcare.

2. „Pentru orice eventualitate, să-l trag pe Frăţilă mai aproape" — şi-a spus probabil Cojocaru în timpul acestei faze, desfăşurată la poarta lui Voinescu.

Arta apropie popoarele *)

Atît „RAPSODIA UCRAINEANĂ", realizat de cineaştii de la studioul „A. Dovjenko" din Kiev, cît şi „LUMEA APLAUDĂ", creat în studioul cinematografic din Gruzia, se încadrează incontestabil în categoria filmelor-concert, gen care se bucură de o deosebită popularitate în rîndurile miilor de spectatori.

Păstrînd în linii mari particularităţile proprii genului — aceste două recente realizări ale cinematografiei sovietice se deosebesc prin originala tratare a temei şi prin varietatea mijloacelor de expresie folosite de creatorii lor, de multe alte filme asemănătoare produse pînă acum.

Creatorii filmelor „RAPSODIA UCRAINEANĂ" şi „LUMEA APLAUDĂ" — care rulează în aceste zile pe ecranele Capitalei — au lărgit mult tematica creaţiei lor, afirmînd prin mijloace deosebite aceeaşi idee de mare actualitate şi anume că arta este un puternic mijloc de cunoaştere şi înţelegere între popoare dar, totodată că ea nu se poate dezvolta şi întări în toată plinătatea de care sînt capabile capacităţile creatoare ale oamenilor de cît atunci cînd „loc tunurile"

Scenaristul A. Levada, regizorul S. Paradjanov şi compozitorul P. Maiboroda, principalii creatori ai „RAPSODIEI UCRAINENE", au construit filmul în aşa fel încît prezentarea celor mai bune creaţii ale unor tineri solişti ai Teatrului de Operă şi Balet din Kiev sau a peisajului fermecător şi a cîntecelor din Ucraina să se îmbine cu relatarea unor episoade dramatice din anii Marelui Război de Apărare a Patriei şi să înfăţişeze astfel rolul educativ şi mobilizator al artei, felul în care ea contribuie la apropierea şi cunoaşterea oamenilor de pretutindeni.

Eroina filmului este Oksana Marcenko, o tînără colhoznică dintr-un sat ucrainean, care avea să uimească pe membrii juriului marelui concurs de canto din Franţa, care i-au decernat premiul I.

O colhoznică ajunge o mare cîntăreaţă de operă — unul din miile de cazuri asemănătoare, atît de frecvente în condiţiile create într-un stat socialist promovării talentelor din popor. Drumul Oksanei către culmile măiestriei — ne spun creatorii filmului — ar fi putut fi simplu şi luminos dacă... dacă n-ar fi fost războiul.

În orăşelul siberian unde a fost evacuat conservatorul după ocuparea Kievului de către fascişti, o profesoară o întreba cu îngrijorare pe talentata ei studentă pentru ce nu mai studiază cu pasiunea de odinioară. În ochii înlăcrimaţi ai Oksanei se reflectă imaginile satelor ucrainene în flăcări, chipurile părinţilor ucişi de fascişti şi al logodnicului ei, Anton, grav rănit şi luat prizonier de nemţi. Cu glasul sugrumat de durere ea răspunde: „înţelegeţi-mă, nu pot cînta acum, mi se opresc sunetele în gît. Locul meu e în altă parte...". O revedem apoi pe Oksana la căpătîiul răniţilor, pe estradele improvizate în prima linie a frontului, şi apoi, mai tîrziu, după ce tunurile au amuţit, o regăsim în clasele conservatorului, pe scena Operei din Kiev interpretînd rolurile principale din marele repertoriu de operă, sau în trenul care o poartă prin ţările Europei, către patrie după succesul obţinut la concursul de canto din Franţa. Tînăra cîntăreaţă e fericită, dar... nu deplin, fiindcă Anton nu s-a mai întors. De unde putea ea să ştie că iubitul ei, după ce a evadat din convoiul de prizonieri, a zăcut grav bolnav într-o catedrală, ascuns de un organist, după ce apoi a fost reţinut cîţiva ani „pentru verificări" într-un lagăr american, se întorcea în patrie, călătorind în acelaşi tren cu care venea şi ea. Fericirea ei se împlineşte abia cînd, după atîta dureroasă aşteptare, se întîlneşte cu Anton în gara Kiev.

Urmărind soarta celor doi eroi, creatorii filmului au folosit fiecare prilej potrivit pentru redarea, şi prin intermediul muzicii, a bogăţiei spirituale şi a multitudinii de talente ale oamenilor sovietici. Rămîne puternic întipărit în mintea spectatorilor episodul în care mîinile unui soldat, după ce au pus arma pe pian, alunecă pe clape făcînd să răsune, printre ruinele unui fost teatru, acordurile tulburătoare ale „Sonatei lunii" de Beethoven, în timp ce tancurile germane se apropie. Sau un altul în care răniţi şi ostaşi privesc un spectacol de balet, într-un oraş de front, admirînd măiestria cu care evolua interpreta lui Solveig din „Peer Gynt" de Grieg, fără să bănuiască marea durere a balerinei care aflase cu cîteva ore mai înainte de moartea soţului ei.

„LUMEA APLAUDĂ" este mai mult un reportaj filmat al turneului întreprins prin 26 de ţări ale lumii de celebrul ansamblu de dansuri din Gruzia.

Este deosebit de interesant şi instructiv faptul că atenţia creatorilor acestui film se concentrează nu numai asupra redării minunatelor dansuri gruzine, interpretate cu inegalabilă virtuozitate de celebrii dansatori ai acestui ansamblu. Ei înfăţişează mai cu seamă cele mai caracteristice aspecte ale ţărilor şi oraşelor vizitate, monumentele de artă şi lăcaşurile de cultură, întîlnirile avute cu reprezentanţi de frunte ai artei din Anglia, Franţa, Statele Unite sau din ţările Americii Latine. Ca un leit-motiv al tuturor episoadelor răzbate entuziasmul de nedescris cu care au fost primiţi pretutindeni, nesfîrşitele aplauze care se adresau nu numai „femeilor cu mişcări dumnezeieşti" sau „bărbaţilor vijelioşi care nu pot fi întrecuţi în virtuozitate" — cum scriau ziarele — ci poporului sovietic, marelui popor constructor al comunismului, neobosit luptător pentru pace şi prietenie între toate ţările lumii.

„RAPSODIA UCRAINEANĂ" — prin dramatica relevare a suferinţelor omeneşti şi a distrugerilor pricinuite unor mari valori culturale şi artistice ale omenirii de către războiul deslănţuit de fascişti — iar „LUMEA APLAUDĂ", prin călătoria interesantă pe care o prilejuieşte spectatorilor, alături de dansatorii gruzini, prin multe ţări ale Europei şi Americii — sînt filme deosebit de instructive pe care le recomandăm cu căldură tinerilor dornici să-şi îmbogăţească cunoştinţele în cele mai variate domenii.

ANA EREMIA

*) *„Rapsodia ucraineană"* — o producţie a studioului „A. Dovjenko" din Kiev şi *„Lumea aplaudă"* — o producţie a studioului „Gruzia film".

SPORT

C. C. A. — Dinamo Bucureşti 1-1

Un meci împotriva tradiţiei

Meciurile de fotbal dintre C.C.A. şi Dinamo-Bucureşti au devenit tradiţionale în desfăşurarea campionatelor anuale ale categoriei A. Iubitorii de fotbal îşi amintesc cu plăcere de partidele de un bun nivel tehnic, în care membrii celor două formaţii au desfăşurat toată gama cunoştinţelor tehnico-tactice de care dispuneau, au dat dovadă de voinţă şi în acelaşi timp de disciplină, de spirit sportiv. Este cazul să amintim, de pildă, meciul desfăşurat în toamna anului trecut, după care presa semnala cu satisfacţie jocul bun prestat de cele două echipe.

Tradiţionala întîlnire, desfăşurată ieri, pe stadionul „23 August" s-a terminat la egalitate: 1—1. Dar nu aceasta interesează în primul rînd. Desigur, se va comenta rezultatul, se vor aprecia consecinţele lui, se va alcătui clasamentul etc. Zecile de mii de spectatori prezenţi ieri pe stadionul „23 August" din Capitală, aşteptau, înainte de victoria uneia sau alteia din echipe, să vadă **fotbal**. Dorinţa lor a rămas, din păcate, neîndeplinită. Cele două formaţii fruntaşe ale fotbalului nostru n-au desfăşurat jocul bun, tehnic, disciplinat pe care avem dreptul să-l pretindem de la ele. Partida a fost presărată — mai cu seamă către sfîrşit — de duritcăţi, proteste la deciziile arbitrului etc. Este foarte greu de apreciat care dintre jucători au fost mai vinovaţi de înlocuirea luptei sportive corecte cu dorinţa de a obţine victoria „cu orice preţ". Din acest punct de vedere, cele două echipe au dat dovadă de egalitate deplină, ca şi pe tabela de marcaj.

Cluburile C.C.A. şi Dinamo Bucureşti au mai fost de curînd criticate pentru abaterile unor jucători. Din desfăşurarea meciului de ieri, se poate trage concluzia că cele două cluburi încă nu au înţeles pe deplin critica făcută, încă nu desfăşoară o muncă de educaţie susţinută. Credem că este timpul ca atît Federaţia de fotbal, cît şi cele două cluburi să ia în sfîrşit măsurile care se impun pentru a curma odată pentru totdeauna atitudinile nejuste de pe terenul de sport.

Cîteva cuvinte despre arbitraj. Credem că M. Cruţescu, arbitrul partidei, s-a străduit să facă faţă onorabil complicatei sarcini care i-a revenit în conducerea acestui joc atît de dificil. Era însă mult mai bine dacă proceda la fiecare abatere cu aceeaşi hotărîre şi întransigenţă ca în minutul 87, cînd a dictat un „11 metri" (perfect îndreptăţit) împotriva echipei Dinamo. Faptul că a lăsat uneori jocul prea liber n-a contribuit la cursivitatea meciului, la desfăşurarea unui fotbal de calitate, ci a permis înmulţirea duritităţilor. În plus, este complet nejustificat faptul că a permis unor jucători să protesteze, să-i discute deciziile. Să ne amintim că pentru un asemenea protest, Constantin a fost eliminat din joc într-un meci internaţional...

Dinamo-Bucureşti şi C.C.A. sînt două formaţii care cuprind elemente de valoare şi care întotdeauna au avut de spus un cuvînt greu în campionatul categoriei A. Să sperăm, împreună cu spectatorii şi cu numeroşii suporteri ai celor două echipe, că pe viitor acest cuvînt va fi spus numai prin jocuri bune, spectaculoase, corecte, care să demonstreze valoarea lor adevărată, prin jocuri ca cele ce le-au adus, de atîtea ori, aprecieri bine meritate.

S. SPIREA

★

În cel de-al doilea meci, disputat la Petroşani, echipa locală Jiul a învins cu 3—1 (1—0) pe Petrolul Ploieşti prin punctele marcate de Gabor (2) şi Ciornoavă. Pentru ploieşteni a înscris A. Munteanu.

În clasament conduce Steagul Roşu Braşov cu 14 puncte, urmată de Dinamo-Bucureşti cu acelaşi număr de puncte şi Petrolul Ploieşti cu 13 puncte.

Pe scurt

Hochei

În continuarea turneului pe care-l întreprinde în R. S. Cehoslovacă lotul reprezentativ de hochei pe gheaţă al R. P. Romîne a jucat în oraşul Opava cu formaţia Slezan care cuprindea mai mulţi internaţionali. Meciul s-a terminat la egalitate: 3—3 (1—1; 1—0; 1—2). Pentru echipa romînă au marcat Ferencz (2), Szabo, iar pentru gazde Pospihal (2) şi Dolezi.

Şah

Sîmbătă va începe în sala Consiliului regional din Capitală (bul. 6 martie 25) cea de-a 14-a ediţie a turneului final al campionatului republican de şah. La turneu participă 20 de şahişti, printre care campionul de anul trecut Florin Gheorghiu, maeştrii internaţionali Ciocîltea, Ghiţescu, Drimer, maeştrii Günsberger, Szabo, Soos, precum şi tinerii Weissman, Georgescu, Fischer, care s-au remarcat la concursurile din acest an.

★

Maestra sovietică Nina Gaprindaşvili conduce în turneul candidatelor la titlul mondial de şah, totalizînd după 4 runde, 3 puncte şi o partidă întreruptă. Campioana romînă Alexandra Nicolau a remizat în runda a 3-a cu campioana Franţei, de Silans.

Rugbi

După cum transmite Agenţia France Presse, echipa reprezentativă de rugbi a Franţei pentru meciul de la Bayonne cu selecţionata R. P. Romîne, va avea următoarea componenţă: fundaş: Lacaze; treisferturi: Darrouy, A. Boniface, G. Boniface, Dupuy; mijlocaşi: Bouquet, Lacroix; linia a III: Marracq, Celaya, Crauste-căpitanul echipei; linia a II-a; Cassiede, Le Boussi; linia a I-a: Domenech, Cazals, Ladouar.

Cum sînt ajutaţi tinerii să înveţe

(Urmare din pag. 1-a)

ţiona, tinerii nu au fost repartizaţi în aceste cercuri ţinînd seama de pregătirea lor, de nevoile pe care le au.

De asemenea, într-un stadiu nu prea avansat se află şi acţiunea de întocmire a tematicilor de studiu pentru viitoarele cursuri. Deşi conducerea uzinei a stabilit comisiile care să lucreze la întocmirea programelor analitice, acestea nu au fost întocmite decît pentru 2-3 cercuri. Acest lucru este îngreunat şi de faptul că încă nu se cunosc concret în fiecare secţie în parte care sînt cercurile ce vor funcţiona în acest an.

Această situaţie se datoreşte în mare măsură faptului că nici conducerea uzinei, nici comitetul U.T.M. nu au mai controlat felul cum se îndeplinesc măsurile stabilite în vederea organizării şi deschiderii cursurilor de ridicare a calificării.

La Uzina metalurgică din Tîrgovişte există toate condiţiile ca marea majoritate a tinerilor să participe în continuare la cursurile de ridicare a calificării. Pentru aceasta, este necesar să fie urgentată acţiunea de redeschidere a acestor cursuri. Organizaţiile U.T.M. trebuie să ajute conducerile secţiilor, să îndrume şi să încadreze pe tinerii muncitori în cadrul cursurilor ţinînd seama de cunoştinţele şi nevoile fiecăruia în parte. Buna funcţionare a acestor cursuri depinde însă în mare măsură de felul în care sînt întocmite tematicile, programele de funcţionare a acestora. Ele trebuie să cuprindă probleme cît mai strîns legate de specificul fiecărui loc de muncă, să răspundă necesităţii cunoaşterii noilor utilaje moderne cu care este înzestrată uzina, precum şi înarmării tinerilor muncitori cu noţiuni legate de asimilarea produselor care vor intra în fabricaţie anul viitor.

Este necesar ca la Uzina metalurgică din Tîrgovişte, experienţa bună dobîndită în funcţionarea cursurilor de ridicare a calificării să fie continuată, îmbunătăţită.

Pentru continua îmbunătățire a activității asociațiilor studenților

(Urmare din pag. 1-a)

tivizare, a consolidării continue a gospodăriilor colective, a sporirii și mai însemnate a producției agricole, vegetale și animale. Plenara C. C. al P.M.R. a stabilit o seamă de măsuri deosebit de importante pentru dezvoltarea forțelor de producție în agricultură, ridicarea continuă a fertilității solurilor, sporirea suprafețelor arabile, extinderea irigațiilor, recuperarea terenurilor degradate, folosirea largă a îngrășămintelor chimice, aplicarea unei agrotehnici diferențiate, extinderea mecanizării la un mare număr de lucrări din agricultură, dezvoltarea pomiculturii, apiculturii și sericiculturii. Măsuri deosebit de importante a stabilit Plenara pentru pregătirea cadrelor necesare dezvoltării continue a agriculturii și pentru îmbunătățirea activității de cercetare științifică.

Dezvoltarea impetuoasă a tuturor domeniilor vieții economice și culturale a patriei noastre socialiste, progresele fără precedent ale științei și tehnicii cer studenților să folosească din plin anii petrecuți în facultate, acumulînd cît mai multe cunoștințe teoretice și practice, la un înalt nivel. Ei trebuie să țină seama că tehnica nu stă pe loc, ci se află într-o continuă și dinamică dezvoltare, în virtutea progresului necontenit al științei mondiale. Este, așadar, nevoie de specialiști cu o pregătire temeinică și completă, cu spirit de inițiativă, avînd capacitatea de a ține pasul cu progresul științei și tehnicii și de a contribui la acest progres. Raportînd aceste cerințe la cei aflați astăzi pe băncile facultăților, apare imperioasă necesitatea ca fiecare student să dobîndească o pregătire fundamentată pe cele mai noi realizări ale științei și tehnicii, pe experiența practică cea mai înaintată. Este absolut necesar ca fiecare student să înțeleagă și să răspundă cerinței de a-și însuși cunoștințele teoretice în strînsă legătură cu practica — proces unic care dă conținut, determină orientarea și asigură succesul muncii celor ce se pregătesc să devină specialiști, să slujească operei de desăvîrșire a construcției socialiste în industrie, agricultură și cultură.

Analizînd rezultatele obținute la învățătură, Plenara Consiliului U.A.S.R. a apreciat că este de datoria studenților să muncească și mai bine pentru ca pregătirea lor să fie la înălțimea sarcinilor ce le vor reveni după absolvire, să țină pasul cu exigențele tot mai mari pe care producția materială și activitatea spirituală, construcția socialistă le pun în fața lor — viitori specialiști ai tuturor ramurilor economiei și culturii.

În lumina hotărîrilor Plenarei C.C. al P.M.R. din 30 iunie — 1 iulie 1961, care a analizat mersul îndeplinirii Directivelor Congresului al III-lea al partidului privind construirea socialismului la sate și dezvoltarea agriculturii, sarcini de mare răspundere revin studenților institutelor agronomice. În raportul prezentat la Plenară, tovarășul Gheorghe Gheorghiu-Dej a arătat că: „Una din condițiile de bază ale dezvoltării agriculturii este asigurarea ei cu cadre bine pregătite din punct de vedere teoretic și practic, capabile să aplice în producție cuceririle științei și experiența înaintată, să organizeze și să conducă cu pricepere marile gospodării socialiste". An de an se îmbunătățește pregătirea viitorilor ingineri agronomi, crește numărul studenților care, conștienți de menirea lor, își însușesc bogate cunoștințe teoretice în strînsă legătură cu practica agricolă.

Asociațiilor din institutele agronomice le revine datoria ca în acest an universitar, analizînd rezultatele muncii lor în lumina sarcinilor trasate de partid, să la și să aplice măsuri în stare să ducă la creșterea nivelului pregătirii studenților agronomi, a educării acestora în spiritul conștiinciozității profesionale, al datoriei patriotice de a-și însuși știința astfel, încît din primii ani după absolvire să poată contribui din plin la sporirea producției agricole, vegetale și animale, la crearea solurilor de plante cu înaltă productivitate, la ameliorarea solurilor, la îmbunătățirea raselor de animale etc.

De o deosebită importanță pentru pregătirea viitorilor ingineri agronomi și zootehniști este transpunerea în viață a indicației partidului ca institutele agronomice să fie organic legate de marile unități agricole socialiste, ca studenții să participe nemijlocit, încă din primul an de facultate, la toate lucrările ciclului agricol. Este semnificativă experiența pozitivă dobîndită de secția de zootehnie de la Institutul agronomic din Cluj, unde o bună parte din lucrările practice se desfășoară direct în producție. Plenara Consiliului U.A.S.R. a sprijinit cu căldură măsurile preconizate de partid pe linia întăririi legăturilor institutelor agronomice cu stațiunile agricole experimentale și marile gospodării agricole de stat, ceea ce va determina o îmbunătățire substanțială a pregătirii cadrelor superioare destinate agriculturii. Studenții vor avea posibilități depline să participe la întregul ciclu agricol, să deprindă mînuirea tractoarelor și mașinilor agricole, folosirea tehnicii noi, organizarea modernă, științifică a muncii în agricultură.

Recent, Plenara C.C. al U.T.M., derbătînd sarcinile care revin tineretului în lumina hotărîrilor Plenarei C.C. al P.M.R. din 30 iunie — 1 iulie a.c., a subliniat necesitatea îmbunătățirii muncii politico-educative în rîndul studenților agronomi, în vederea mobilizării acestora la însușirea mai temeinică a cunoștințelor de specialitate, în strînsă legătură cu practica înaintată din agricultură. Plenara Consiliului U.A.S.R. și-a însușit pe deplin aceste concluzii și sarcini.

Plenara Consiliului U.A.S.R. a stabilit că, pentru a-și spori contribuția la bunul mers al procesului de învățămînt și legarea teoriei de practică, la obținerea de către studenți a unor rezultate și mai bune la învățătură, asociațiile studenților sînt datoare să-și ridice întreaga muncă la un nivel mai înalt. Asociațiile trebuie să desfășoare o largă activitate în vederea creșterii simțului de răspundere al studenților pentru buna lor pregătire teoretică și practică; să ducă o intensă muncă politică, de îndrumare și ajutor pentru ca toți studenții să se prezinte temeinic pregătiți la examenele din iarnă și vară, promovînd anul universitar cu rezultate bune, după sesiunea din iunie; să lupte împotriva pregătirii în asalt, împotriva eventualelor tendințe de a amina examenele de la o sesiune la alta. O atenție deosebită să fie acordată îmbunătățirii muncii profesionale în institutele tehnice, agronomice și pedagogice de 3 ani.

Datoria fiecărui student este să-și formeze deprinderea de a munci organizat, să înțeleagă că disciplina în studiu este una din condițiile principale pentru dobîndirea unor cunoștințe profunde, temeinice și multilaterale, pentru sporirea eficacității muncii intelectuale. În condițiile muncii studențești, a fi disciplinat în studiu înseamnă, în primul rînd, a munci ritmic, a frecventa cu regularitate cursurile și lucrările practice, seminariile; înseamnă apoi a studia o largă bibliografie de specialitate, în mod sistematic, punînd ordine în studiu, lucrînd pe baza unui plan; înseamnă deci, a munci cu perseverență.

Pentru îndeplinirea sarcinilor ce le revin, asociațiile trebuie să folosească întreaga gamă a mijloacelor de care dispun: adunările generale, consfătuirile profesionale, concursurile la diferite discipline, gazetele de perete, agitația politică, stațiile de radioamplificare, cercurile științifice studențești și, mai cu seamă, munca directă, nemijlocită a întregului lor activ, a delegaților de an și grupă, a studenților fruntași în rîndurile masei de studenți.

În organizarea consfătuirilor profesionale este nevoie de mai multă inițiativă, de mai multă pricepere organizatorică și capacitate de a sesiza problemele pe care le ridică pregătirea profesională a studenților într-o perioadă sau alta a anului. Ar fi binevenită extinderea inițiativei Consiliului U.A.S. din centrul universitar Cluj care a organizat consfătuiri privitoare la situația profesională a unor studenți slab pregătiți. Aceste consfătuiri, la care au participat studenții în cauză și părinții lor, precum și studenți fruntași, au prilejuit o aspră judecată împotriva superficialității, a lenei și a chiulului. În general, pentru influențarea studenților care sînt nedisciplinați, chiulangii, încalcă regulile bunei cuviințe, ale conviețuirii în cămine, sînt nerespectuoși față de corpul didactic, este indicat să fie larg folosită judecata colectivului de studenți. Comisiile de judecată tovărășească oferă, în această privință, o experiență care este bine să fie extinsă.

În centrul preocupărilor asociațiilor trebuie să stea munca pentru a contribui ca studenții, odată cu însușirea unor temeinice cunoștințe teoretice, să dobîndească încă din primul an de studiu profunde cunoștințe practice, prin participarea directă la procesul de producție din industrie și agricultură, prin cunoașterea nemijlocită a vieții. Se știe că progresul industriei, al agriculturii sînt indisolubil legate de progresul științei, iar dezvoltarea acesteia depinde de legătura sa indisolubilă cu munca constructivă a poporului, cu practica construcției socialiste. Participarea directă a studenților la munca în fabrici, pe șantiere, pe ogoare constituie o latură organică a practicii în producție, a procesului de învățămînt, avînd însemnătate capitală atît pentru îmbogățirea cunoștințelor dobîndite la cursuri, pentru aprofundarea pregătirii teoretice, cît și pentru dezvoltarea conștiinței socialiste a acestora. Activitatea creatoare, orientată spre un scop precis, îi ajută pe studenți să analizeze critic procesul muncii și rezultatele lui, le formează capacitatea de a sesiza și rezolva problemele noi, le stimulează spiritul de inițiativă. Dezvoltarea intelectuală și instruirea studenților, îmbinate cu munca productivă, le creează acestora posibilitatea să aprofundeze legătura reală dintre idei și fapte, dintre teorie și practică, să-și dezvolte pe un fundament solid concepția materialistă despre lume. Iată de ce, în formarea viitorului specialist, slujitor al producției materiale și om de știință, este de o însemnătate capitală înțelegerea justă a sintezei dintre teorie și practică, a unității dialectice dintre muncă și gîndire, pe care Marx a întruchipat-o într-o imagine atît de sugestivă: „Munca toarnă untdelemn în lampa vieții, iar gîndirea o aprinde".

Este o importantă datorie pentru asociații să sprijine rectoratele și decanatele în analizarea practicii, să facă propuneri de îmbunătățire a organizării și conținutului practicii, să stabilească din timp legături cu organizațiile U.T.M. din întreprinderile în care se desfășoară practica studenților, să numească pe cei mai buni studenți ca responsabili de grupă în practica de vară.

Pentru dezvoltarea și modernizarea laboratoarelor universitare — important mijloc de legare a teoriei cu practica — statul face, an de an, investiții importante. Datoria studenților este să utilizeze la maximum posibilitățile oferite de laboratoare pentru buna lor pregătire, să învețe mînuirea aparaturii moderne, să deprindă transpunerea în practică a cuceririlor gîndirii științifice, să devină capabili să stăpînească și să dirijeze fenomenele din natură în folosul construcției socialiste.

Este important ca cercurile științifice studențești să aibă o mai strînsă legătură cu unitățile productive, pentru ca tematica lucrărilor să izvorască din cerințele reale ale procesului de producție. Criteriul de apreciere a unei lucrări științifice să-l constituie verificarea și aplicarea în practică a soluțiilor preconizate.

Este necesar ca asociațiile, studenții din anii mai mari să manifeste deosebită grijă față de studenții anilor întîi, să le împărtășească din experiența studenților fruntași, să-i ajute în organizarea studiului. Cu ajutorul decanatelor, al corpului didactic să fie organizate întîlniri cu toți studenții anului I în care să li se arate pe scurt ce obligații au, ce discipline vor studia, ce examene vor susține și în ce sesiuni, în ce constă practica în producție și care este rolul acesteia etc., etc.

Trebuie ridicată pe un plan superior educația studenților în spiritul dragostei față de profesia aleasă, al datoriei patriotice de a deveni buni specialiști și de a merge acolo unde cer interesele țării, unde pot să-și valorifice cunoștințele și aptitudinile cu cel mai mare folos pentru construcția socialismului.

În fața asociațiilor stă sarcina ca în noul an universitar să intensifice munca pentru educarea studenților, să-i ajute pe aceștia în însușirea aprofundată a politicii partidului și a învățăturii marxist-leniniste, să antreneze masa tineretului studențesc la o participare activă la viața politică și obștească a țării, să dezvolte la studenți patriotismul socialist, optimismul, entuziasmul și dragostea pentru ceea ce este înaintat, dorința fierbinte de a fi cît mai folositori construcției socialiste, cauzei păcii și progresului social.

O excepțională importanță în formarea politică și profesională a tinerilor intelectuali are însușirea științei marxist-leniniste, cunoașterea și însușirea politicii Partidului Muncitoresc Romîn, politică profund științifică, urmată cu încredere de întregul popor și căreia îi datorăm toate succesele obținute în înflorirea socialistă a patriei, în dezvoltarea fără precedent a industriei, agriculturii, învățămîntului, științelor, artei și literaturii noastre. Disciplinele sociale — filozofia materialist-dialectică, economia politică marxistă, socialismul științific — sînt o parte inseparabilă a pregătirii unui intelectual înaintat, un neprețuit ajutor atît în viață cît și în muncă, atît în interpretarea fenomenelor lumii materiale, ale dezvoltării sociale, cît și în deplina fructificare a oricărui proces de creație. De aici, necesitatea ca cercurile științifice studențești de pe lîngă catedrele de științe sociale să devină mai numeroase, să cuprindă un număr mai mare de studenți, să lege mai bine tematica lucrărilor de domeniul construcției socialiste pentru care se pregătesc studenții respectivi, iar comunicările lor să aibă loc în prezența unui număr cît mai mare de studenți, să constituie un mijloc de răspîndire a științei marxist-leniniste. Studenții să fie îndrumați să participe la conferințele organizate în institut, să citească zilnic presa noastră. De mare importanță este să se asigure desfășurarea cu regularitate și la un nivel ridicat a informărilor politice săptămînale, explicarea competentă a semnificației evenimentelor de pe arena vieții politice internaționale, să fie popularizată politica internă și externă a statului nostru.

În formarea etică a omului societății socialiste, om cu înalte calități morale și un larg orizont cultural, un loc însemnat îl ocupă deprinderea de a citi cu pasiune ceea ce este mai valoros, mai nou în domeniul literaturii filozofice și beletristice. Este important să fie bine organizat concursul „În pas cu viața" — menit să stimuleze interesul studenților pentru citirea literaturii — să se asigure acestuia un caracter de masă și o desfășurare la un nivel ridicat.

Consiliile asociațiilor trebuie să-și sporească exigența față de orientarea și nivelul educativ al tuturor manifestărilor cultural-artistice, să alcătuiască repertoriile formațiilor de teatru, corurilor, orchestrelor, brigăzilor artistice cu mult spirit de răspundere, ținînd seamă de obiectivele mari ale muncii educative în rîndul studenților. Întreaga muncă cultural-educativă a asociațiilor trebuie să fie pătrunsă de combativitate și intransigență față de orice manifestări ale ideologiei și moralei burgheze, față de purtătorii acestora. În organizarea activităților cultural-educative să cerem sprijinul profesorilor, conferențiarilor, asistenților, care prin experiența lor în munca didactică, în educarea atîtor generații de studenți, pot ajuta substanțial asociațiile.

Opera de educare, pregătire și instruire a studenților trebuie să însemne formarea acestora în spiritul moralei comuniste. Asociațiile să-și aducă contribuția pentru ca învățătura și educația comunistă să se contopească într-un tot unitar, ajutînd pe fiecare student să înțeleagă în mod just fenomenele sociale, să se comporte potrivit înaltelor principii ale moralei comuniste. Să ajutăm, astfel, la procesul complex de educație, desfășurat sub conducerea partidului, pentru formarea omului de tip nou, a intelectualului societății socialiste, despre care marele Lenin spunea că, urmărind în mod consecvent și conștient un scop, trebuie să fie caracterizat de „fermitate, perseverență, voință, hotărîre și capacitate de a încerca de o sută de ori, de a îndrepta de o sută de ori și de a atinge cu orice preț țelul".

Este necesar ca în noul an universitar asociațiile studenților, comitetele de cămin să-și îmbunătățească și mai mult munca educativă în cămine, să sprijine studenții în buna organizare și folosire a timpului petrecut în cămin. Pe această linie, să fie îmbunătățite programele stațiilor de radioamplificare și gazetele satirice care trebuie să supună dezbaterii colective diferite aspecte negative din viața de cămin, să critice atitudinile înapoiate, să popularizeze exemplele bune în aplicarea autoservirii, cultivînd în rîndurile studenților spiritul gospodăresc, respectul față de regulile conviețuirii în comun, grija față de bunurile materiale puse la dispoziția lor.

Cuprinderea în asociații a tuturor studenților trebuie să fie în centrul atenției consiliilor din institutele și centrele universitare. La înscrierea în asociații a studenților, consiliile sînt datoare să facă pe larg cunoscute statutul, rolul și îndatoririle asociațiilor și ale membrilor lor.

Asociațiile studenților trebuie să-și întocmească pentru anul acesta un program concret de activități, să organizeze concret munca în ani și îndeosebi în grupe și să asigure participarea activă a tuturor membrilor asociațiilor la munca politică, culturală, sportivă, socială.

Uniunea Tineretului Muncitor — organizația unică revoluționară a tineretului din țara noastră — este chemată în primul rînd să se ocupe, prin organizațiile sale din instituțiile de învățămînt superior, de educația comunistă a studenților. Organizațiile U.T.M. din universități și institute au datoria ca, în noul an universitar, să dezvolte și mai mult rezultatele pozitive obținute în anii trecuți și, pe baza sarcinilor stabilite de partid, sub conducerea organizațiilor de partid, să desfășoare o intensă muncă politico-educativă în care să cuprindă întreaga masă a studenților, ajutîndu-i pe aceștia în îndeplinirea sarcinilor ce le revin. Problemele dezbătute la Plenara Consiliului U.A.S.R., sarcinile profesionale, legarea strînsă a învățămîntului superior cu practica construcției socialiste, împletirea pregătirii teoretice cu practica, munca educativă în rîndurile studenților sînt totodată și sarcini ale organizațiilor U.T.M. din facultăți.

Se desfășoară acum adunările de dare de seamă și alegere a organelor conducătoare ale oraș nizațiilor U.T.M. din instituțiile de învățămînt superior — prilej de dezbatere temeinică și întărire a întregii activități politico-educative desfășurate în rîndurile studenților. Concluziile ce se desprind din dezbaterile Plenarei C.C. al U.T.M. din 11—12 octombrie 1961, din documentele Conferinței a III-a a U.A.S.R. și dezbaterile recentei plenare a Consiliului U.A.S.R. trebuie să stea în centrul atenției organizațiilor U.T.M. care au datoria să îndrume și să ajute asociațiile studenților să-și îmbunătățească activitatea, să o ridice la nivelul importantelor sarcini ce le-au fost încredințate de partid.

Muncind sub conducerea organizațiilor de partid, organizațiile U.T.M. și asociațiile să-și sporească în noul an universitar contribuția la buna pregătire profesională și politică a viitorilor specialiști. Transpunînd în viață hotărîrile Plenarei C.C. al P.M.R. din 30 iunie—1 iulie 1961, să nu precupețim nici un efort în munca nobilă de creștere a viitorilor intelectuali, slujitori devotați ai poporului muncitor, gata să meargă acolo unde este mai mare nevoie de ei, hotărîți să-și dăruiască întreaga lor capacitate de muncă, cunoștințele și talentul, desăvîrșirii construcției socialiste și construirii comunismului în scumpa noastră patrie, Republica Populară Romînă, servirii devotate a cauzei Partidului Muncitoresc Romîn.

DE PESTE HOTARE

Oamenii sovietici aprobă hotărîrile istoricului Congres al P. C. U. S.

MOSCOVA 1 (Agerpres). — La 31 octombrie, în întreaga Uniune Sovietică au avut loc numeroase mitinguri în cadrul cărora oamenii muncii și-au exprimat deplina aprobare și sprijinul față de linia politică și activitatea practică a Comitetului Central al P.C.U.S.

Corespondenții agenției TASS anunță din diferite orașe ale țării că la aceste mitinguri au fost adoptate rezoluții în care se aprobă hotărîrile Congresului constructorilor comunismului care s-a încheiat la 31 octombrie la Kremlin. Participanții la adunări au declarat că nu-și vor precupeți forțele pentru transpunerea în viață a mărețului program de construire a comunismului.

În capitala Ucrainei, la Kiev, au avut loc numeroase mitinguri. La adunarea oamenilor muncii de la Uzina „Tocielektropribor", muncitoarea N. Kuhar a declarat:

Congresul a demonstrat unitatea de monolit a partidului și poporului nostru, unitatea partidelor comuniste și muncitorești de peste hotare în lupta lor pentru viitorul fericit al poporului.

La Uzina constructoare de mașini din Ural a avut loc un miting la care au participat 15.000 de persoane. Luînd cuvîntul, șeful de brigadă Moiseev a subliniat că **în hotărîrile Congresului al XXII-lea al P.C.U.S. este indicată cu precizie calea leninistă pe care o va urma poporul sovietic în construirea celei mai drepte societăți de pe pămînt.**

La numeroase mitinguri ale oamenilor muncii s-au adoptat rezoluții în care este aprobată și sprijinită linia generală a partidului, în care se cere pedepsirea severă a participanților la grupul fracționist antipartinic.

Partidul și poporul merg pe o cale justă, această idee a străbătut declarațiile vorbitorilor la mitingul de la Fabrica de țesături de mătase din Buhara (Uzbekistan). Muncitorii, maiștrii și inginerii au declarat **că întreaga viață a țării în perioada dintre Congresul al XX-lea și Congresul al XXII-lea ale P.C.U.S. a confirmat justețea politicii partidului, fidelitatea față de linia leninistă.**

Ca și ceilalți oameni ai muncii din diferite întreprinderi și instituții din Uniunea Sovietică, care au participat la aceste mitinguri, muncitorii acestei fabrici au aprobat hotărîrea privind mutarea rămășițelor pămîntești ale lui Stalin din Mausoleul lui Lenin.

Congresul al XXII-lea al P.C.U.S. a trasat un țel clar partidului și întregului popor sovietic, a declarat muncitoarea T. Moldataeva de la Fabrica de tricotaje din Alma-Ata, care a luat cuvîntul la mitingul colectivului fabricii **Ideile marelui Lenin — a spus ea — au luminat lucrările congresului de la început și pînă la sfîrșit.**

Zilele culturii romînești în Franța

PARIS 1 (Agerpres). — Corespondență specială: În cadrul zilelor culturii romînești în Franța, membrii delegației culturale romîne au făcut vizite la diferite instituții de știință și cultură de la Paris. Acad. Al. Graur a făcut o vizită secretarului general al sindicatului național al editorilor din Franța, Du Pouey, acad. C. D. Nenițescu a vizitat Casa Chimiei din Paris. Sculptorul Ion Jalea a făcut o vizită directorului Muzeului Luvru, Curiel.

La 31 octombrie, acad. C. D. Nenițescu a ținut la Institutul de Chimie din Paris o conferință despre „cercetări noi în domeniul ciclobutadienei". La conferință au participat numeroși oameni de știință francezi, profesori universitari etc.

Lucrările Adunării Generale a O. N. U.

Reprezentantul R. P. Romîne salută primirea în O. N. U. a R. P. Mongole

NEW YORK 1 (Agerpres). — TASS transmite: — La 31 octombrie, în fața clădirii O.N.U. a avut loc festivitatea înălțării drapelului de stat al Republicii Populare Mongole, care a devenit membră a O.N.U. La ceremonie au participat președintele celei de-a XVI-a sesiuni a Adunării Generale a O.N.U., Mongi Slim, șeful delegației R. P. Mongole, șefi și reprezentanți ai delegațiilor multor țări.

În ședința din 31 octombrie a Adunării Generale, Mongi Slim a felicitat R. P. Mongolă pentru intrarea sa în rîndurile membrilor O.N.U.

Șeful delegației sovietice, V.A. Zorin și-a exprimat în cuvîntarea sa adînca satisfacție că, în pofida uneltirilor — ale ciankaișistului în special — R. P. Mongolă a devenit membru cu drepturi depline al O.N.U.

NEW YORK 1. Trimișii speciali Agerpres transmit: Luînd cuvîntul în ședința de marți a Adunării Generale printre delegații care au salutat primirea R.P. Mongole în O.N.U., reprezentantul țării noastre **Eduard Mezincescu** a adus calde felicitări delegației R. P. Mongole cu ocazia acestui eveniment.

Republica Populară Romînă — a spus vorbitorul — întreține de mulți ani cu R. P. Mongolă relații de prietenie și colaborare multilaterală, ce se dezvoltă continuu în folosul reciproc al celor două țări.

Din prima zi a existenței sale ca stat independent și suveran, R. P. Mongolă duce o politică externă de bună vecinătate și de colaborare cu toate statele. Exprimîndu-și deplina sa adeziune la principiile cartei, R. P. Mongolă a făcut încă din 1946 cererea de a fi primită ca membru al O.N.U.

Primirea R. P. Mongole în rîndurile Organizației Națiunilor Unite a reparat una din nedreptățile impuse timp îndelungat acestei organizații și a însemnat încă un pas spre universalitatea O.N.U.

Guvernul romîn a considerat întotdeauna că prestigiul și eficacitatea O.N.U. vor fi cu atît mai mari, cu cît ea va reflecta mai fidel tabloul lumii contemporane. Interesele păcii cer ca principiul universalității O.N.U. să nu fie sacrificat de dragul unor interese politice înguste ale anumitor puteri.

Atîta timp însă cît poporul chinez va continua să fie lipsit de drepturile sale legitime de membru fondator al O.N.U. și membru permanent al Consiliului de Securitate, atîta timp cît alte numeroase popoare vor fi menținute în afara organizației datorită dominației coloniale, O.N.U. nu va putea fi cu adevărat universală.

În încheiere, permiteți-mi domnule președinte, să urez delegației R. P. Mongole o activitate rodnică în cadrul O.N.U., pentru progresul cauzei păcii și cooperării internaționale.

Intervenția reprezentantului R. P. Romîne în Comitetul politic special

NEW YORK 1. — Trimisul special Agerpres C. Alexandroaie transmite: la 31 octombrie în Comitetul politic special au continuat dezbaterile în legătură cu politica de apartheid a guvernului Africii de Sud.

În fața Comitetului 11 state afro-asiatice, printre care Ghana, Guineea, Mali, Irak, R.A.U. și altele au prezentat un proiect de rezoluție.

În ședința de după-amiază a Comitetului, a luat cuvîntul Mihail Hașeganu, *reprezentantul permanent al R.P. Romîne la O.N.U., care a arătat că politica de apartheid a guvernului Verwoerd îngrijorează profund majoritatea statelor membre ale O.N.U. M. Hașeganu a subliniat că teoriile rasiste ale guvernului sud-african sînt o parte integrantă a politicii sale coloniale, iar discriminarea rasială pe care o promovează este o acțiune politică organizată care împarte societatea sud-africană în stăpîni albi și sclavi negri.*

În încheiere, M. Hașeganu a subliniat că delegația romînă se alătură delegațiilor care au condamnat și condamnă politica de apartheid a guvernului sud-african

Parlamentul Cambodgiei respinge politica agresivă a S. U. A.

PNOM—PENH 1 (Agerpres). În seara zilei de 31 octombrie a avut loc o ședință specială a parlamentului Cambodgiei, în cadrul căreia deputații au fost informați că Departamentul de Stat al S.U.A. a protestat pe lîngă ambasadorul cambodgian din Washington împotriva recentei declarații a prințului Norodom Sianuk, în care el a criticat cu asprime politica S.U.A. față de Cambodgia.

Prințul Norodom Sianuk a cerut părerea Parlamentului cu privire la măsurile care trebuie luate avînd în vedere pericolul care amenință Cambodgia.

După dezbateri, parlamentul a declarat în unanimitate că toate atacurile împotriva prințului Norodom Sianuk sînt atacuri împotriva națiunii Khmer. Parlamentul l-a împuternicit pe Norodom Sianuk, în calitate de șef al statului și guvernului, să ia toate măsurile necesare în cazul unei agresiuni împotriva Cambodgiei.

Pe scurt

SOFIA. — La 1 noiembrie s-a deschis la Sofia cea de-a treia sesiune ordinară a Adunării Populare a R. P. Bulgaria. Ordinea de zi a sesiunii cuprinde problemele: cu privire la planul economiei naționale pe anul 1962, cu privire la bugetul de stat pe anul 1962, cu privire la modificările din Codul penal procesual și în Codul procesual civil, precum și informarea ministrului Afacerilor Externe în problema situației internaționale.

Raportul cu privire la planul de stat al economiei naționale pe anul 1962 a fost prezentat de Stanko Todorov, președintele Comisiei de stat a Planificării.

PARIS. — Agenția France Presse anunță că Academia de științe din Paris a adoptat în unanimitate o rezoluție în care condamnă plasarea în spațiul cosmic a unei centuri de ace de cupru, operație efectuată la recenta lansare a satelitului artificial american de tip „Midas".

HANOI. — Zilele acestea s-a deschis la Hanoi expoziția „Cultura de masă în R. P. Romînă".

O uriașă manifestare a poporului algerian pentru libertate și independență

• Poliția și armata colonialistă au deschis foc asupra manifestanților • *74 de morți și peste 200 de răniți*

ALGER 1 (Agerpres). — La 1 noiembrie — Ziua în care s-au împlinit 7 ani de la începerea luptei armate a poporului algerian pentru libertatea și independența patriei sale — la chemarea Frontului de eliberare națională din Algeria (F.L.N.) și a guvernului provizoriu al Republicii Algeria (G.P.R.A.) pe întreg teritoriul Algeriei au avut loc mari mitinguri și manifestații patriotice pentru pace în Algeria, pentru tratative, pentru o Algerie independentă.

După cum transmit corespondenții agențiilor de presă, în principalele orașe — Alger, Oran, Constantine, Blida, Sidibel-Abbes, Setif — zeci de mii de algerieni purtînd steaguri cu culorile naționale, albverde și banderole cu însemnele F.L.N. au manifestat pe străzi scandînd: „Trăiască Algeria"! „Trăiască Guvernul Provizoriu al Republicii Algeria și Frontul de Eliberare Națională!", „Trăiască armata de eliberare națională!", „Pace în Algeria pe calea tratativelor!", „Jos represiunile rasiste", „Libertate lui Ben Bella și tovarășilor săi!" (este vorba de cei cinci membri ai G.P.R.A. întemnițați în Franța — N.R.).

Deși manifestațiile au avut un caracter pașnic, împotriva lor au fost trimise puternice detașamente ale poliției și armatei. La Alger, Oran, Blida, Setif și în alte localități poliția și armata au deschis focul împotriva manifestanților.

Potrivit datelor oficiale transmise miercuri seara de agenția France Presse, în Algeria au fost omorîți la 1 noiembrie 74 de algerieni, iar peste 200 au fost răniți.

★

PARIS 1 (Corespondentul Agerpres transmite: La 1 noiembrie poporul francez, împreună cu poporul algerian, a cerut încetarea războiului colonialist din Algeria prin tratative cu guvernul provizoriu al Republicii Algeria. Deși la Paris și în principalele orașe de provincie au fost concentrate în preajma zilei de 1 noiembrie — „Ziua Algeriei" — numeroase forțe polițienești (numai în capitală au fost mobilizați 8.000 agenți de poliție, 20 de companii de securitate, 35 de escadroane de jandarmerie), aceste măsuri n-au împiedicat pe numeroși francezi și algerieni care locuiesc în Franța să-și manifeste solidaritatea lor cu lupta dreaptă pentru independența poporului algerian.

„Tratative cu guvernul provizoriu al Republicii Algeria!", „Libertate fraților, părinților și fiilor noștri!", „Jos măsurile rasiale!" „Trăiască Algeria independentă!" — aceste lozinci și drapelele Frontului de eliberare națională din Algeria puteau fi văzute pe străzile suburbiei muncitorești a Parisului — Gennevilliers. Deasupra suburbiei Nanterre au fost înălțate baloane cu culorile drapelului național algerian.

Manifestații de solidaritate cu lupta poporului algerian au avut loc de asemenea la Marsilia, Metz, Nancy, Thionville și în alte orașe.

Sute de elevi din clasele superioare ale școlilor din capitala Franței au participat recent la sala feroviarilor din Paris la o adunare în cadrul căreia s-au pronunțat împotriva războiului murdar din Algeria. În fotografie: un aspect din timpul adunării.

PROGRAMUL PARTIDULUI COMUNIST AL UNIUNII SOVIETICE

(Text prescurtat)

MOSCOVA 1 (Agerpres). — TASS transmite: La 31 octombrie Congresul al XXII-lea al P.C.U.S. a aprobat în unanimitate noul Program al Partidului Comunist al Uniunii Sovietice.

În cel de-al treilea Program al P.C.U.S. — Programul construirii societății comuniste — se subliniază că a fost străbătut un drum uriaș înainte ca **„comunismul, care cîndva era doar un vis, să devină cea mai mare forță a contemporaneității, o societate care se făurește pe vaste întinderi ale globului pămîntesc".**

„Geniul strălucitor al lui Lenin, marele învățător al oamenilor muncii din lumea întreagă, al cărui nume va trăi în veci, luminează omenirii drumul spre comunism.

În Program se spune că „comunismul îndeplinește misiunea istorică a izbăvirii tuturor oamenilor de inegalitate socială, de toate formele asupririi și exploatării, de ororile războiului și instaurează pe pămînt Pacea, Munca, Libertatea, Egalitatea, Frăția și Fericirea tuturor popoarelor".

Primul Program al partidului, adoptat de Congresul al II-lea în anul 1903 și cel de-al doilea Program, adoptat de Congresul al VIII-lea în anul 1919 au fost îndeplinite. **„În Uniunea Sovietică socialismul a învins pe deplin și definitiv".**

Noul program, cel de-al treilea, sintetizează în mod creator practica construcției socialismului, ține seama de experiența mișcării revoluționare din întreaga lume și, exprimînd gîndirea colectivă a partidului, definește sarcinile principale și etapele principale ale construcției comuniste.

„Partidul consideră construirea comunismului în U.R.S.S. drept o măreață sarcină internaționalistă a poporului sovietic, sarcină care corespunde intereselor întregului sistem mondial socialist, intereselor proletariatului internațional, ale întregii omeniri".

Trecerea de la capitalism la comunism — calea dezvoltării omenirii

Subliniind inevitabilitatea istorică a trecerii de la capitalism la socialism, programul subliniază că „sistemul mondial capitalist în ansamblul lui este copt pentru revoluția socială a proletariatului".

„Tot mai repede se creează posibilitatea materială a înlocuirii relațiilor de producție capitaliste cu relații de producție comuniste, adică posibilitatea materială a revoluției sociale care reprezintă țelul Partidului comunist, ca exponent conștient al mișcării de clasă a proletariatului".

Caracterizînd importanța istorică mondială a Revoluției din Octombrie și a victoriei socialismului în U.R.S.S., Programul P.C.U.S. subliniază: experiența U.R.S.S. a dovedit că popoarele pot ajunge la socialism „numai prin revoluția **socialistă și instaurarea dictaturii proletariatului".**

Această experiență a confirmat în întregime principiile fundamentale ale revoluției socialiste și ale construcției socialiste, principii care au o valabilitate generală, în pofida anumitor particularități determinate de condițiile istorice concrete ale construirii socialismului în Uniunea Sovietică, care se afla în încercuirea capitalistă dușmană.

Experiența U.R.S.S. a dovedit că numai victoria revoluției socialiste creează toate posibilitățile și condițiile pentru lichidarea oricărei asupriri naționale, pentru **unirea de bună voie a unor națiuni și populații libere și egale în drepturi în cadrul unui stat unic.**

Experiența U.R.S.S. a dovedit că **socialismul și pacea sînt de nedespărțit.** Puterea socialismului servește cauza păcii.

Experiența U.R.S.S. a confirmat pe deplin învățătura marxist-leninistă despre **rolul hotărîtor al partidului comunist** în crearea și dezvoltarea societății socialiste.

Experiența U.R.S.S. a dovedit că fidelitatea față de **principiile marxism-leninismului, față de principiile internaționalismului proletar,** înfăptuirea lor fermă și neabătută, apărarea lor împotriva tuturor dușmanilor și oportuniștilor de orice fel constituie o condiție necesară a victoriei socialismului. A fost confirmată **justețea istorică a leninismului,** a fost dată o lovitură zdrobitoare ideologiei social-reformismului.

Omenirea a căpătat o societate socialistă existentă în realitate, precum și o știință a construirii socialismului verificată în practică. Calea largă care duce la socialism a fost croită, pe ea vor păși mai devreme sau mai tîrziu toate popoarele.

Uniunea Sovietică rezolvă sarcinile construcției comuniste nu de una singură, ci în familia frățească a țărilor socialiste.

A apărut o formă nouă de organizare politică a societății **— democrația populară,** una din formele dictaturii proletariatului. **S-a format sistemul mondial socialist** — comunitate socialistă, economică și politică a popoarelor libere și suverane.

Succesele țărilor de democrație populară au confirmat pe deplin că adevăratul progres poate fi asigurat numai pe căile socialismului. „Această experiență este unul din bunurile cele mai de preț ale mișcării revoluționare internaționale".

Sistemul mondial socialist constituie **un tip nou de relații economice și politice între țări.** Experiența lui a confirmat necesitatea **unei cît mai strînse alianțe** între țările care se desprind de capitalism, necesitatea unirii eforturilor lor în construirea socialismului și comunismului.

Sistemul mondial socialist pășește ferm spre victoria hotărîtoare în întrecerea economică cu capitalismul. Într-un viitor foarte apropiat el va depăși sistemul mondial capitalist în ceea ce privește volumul global al producției industriale și agricole.

„Mărețul edificiu al lumii noi, clădit prin munca eroică a popoarelor libere, pe întinderi uriașe ale Europei și Asiei, este prototipul societății noi, al viitorului întregii omeniri" — se spune în Programul P.C.U.S.

În prezent, capitalismul mondial a intrat într-o etapă nouă, a treia, a crizei generale.

„Una din particularitățile cele mai importante ale acestei etape noi constă în faptul că ea nu s-a desfășurat în legătură cu un război mondial".

Criza generală a capitalismului își găsește expresia în: desprinderea de capitalism a noi și noi țări; slăbirea pozițiilor imperialismului în întrecerea economică cu socialismul; destrămarea sistemului colonial al imperialismului; agravarea contradicțiilor imperialismului, o dată cu dezvoltarea capitalismului monopolist de stat și cu creșterea militarismului; accentuarea instabilității interne și a putrezirii economiei capitaliste, care se manifestă în incapacitatea crescîndă a capitalismului de a folosi în întregime forțele de producție (ritmul scăzut de creștere a producției, crizele periodice, permanenta folosire incompletă a capacităților de producție, șomajul cronic); amploarea tot mai mare a luptei dintre muncă și capital; ascuțirea pronunțată a contradicțiilor economiei capitaliste mondiale; accentuarea fără precedent a reacțiunii politice pe toată linia, renunțarea la libertățile burgheze și instaurarea într-o serie de țări a unor regimuri fasciste, de tiranie; criza adîncă a politicii și ideologiei burgheze.

Capitalul monopolist american, se arată în Program, a devenit cel mai mare exploatator mondial. El îndeplinește rolul de jandarm mondial. Centrul economic — și, după el — și centrul politic și militar — al imperialismului s-a mutat din Europa în S.U.A.

„Burghezia monopolistă din S.U.A. este reazemul principal al reacțiunii internaționale".

S.U.A. — cel mai puternic stat capitalist — au depășit zenitul și au intrat în faza apusului. Și-au pierdut forța de altă dată și state imperialiste ca Marea Britanie, Franța, Germania și Japonia, se arată în Programul P.C.U.S.

În Program se subliniază că contradicția fundamentală a lumii contemporane — contradicția dintre socialism și imperialism—nu înlătură **contradicțiile profunde** care sfîșie lumea capitalistă.

„Antagonismul dintre muncă și capital, contradicțiile dintre popor și monopoluri, militarismul crescînd, destrămarea sistemului colonial, contradicțiile dintre țările imperialiste, conflictele și contradicțiile dintre tinerele state naționale și vechile puteri colonialiste și mai ales creșterea impetuoasă a socialismului mondial surpă și distrug imperialismul, îl duc la slăbire și pieire"

Referindu-se la dezvoltarea mișcării revoluționare internaționale a clasei muncitoare, Programul subliniază că în prezent s-au creat în lume condiții mai favorabile pentru mișcarea muncitorească.

Revoluția proletară din fiecare țară, fiind o parte a revoluției socialiste mondiale, este înfăptuită de clasa muncitoare, de masele populare ale țării respective. „Revoluția nu se face la comandă. Ea nu poate fi impusă din afară poporului".

Împreună cu celelalte partide de marxist-leniniste, P.C.U.S. consideră că datoria sa internațională este să cheme popoarele din toate țările să împiedice exportul imperialist de contrarevoluție.

Comuniștii n-au considerat niciodată și nu consideră că drumul spre revoluție trece în mod necesar prin războaie între state. Mărețele scopuri ale clasei muncitoare se pot înfăptui fără un război mondial. Clasa muncitoare și avangarda ei—partidele marxist-leniniste — tind spre înfăptuirea revoluției socialiste pe **cale pașnică.**

În condițiile actuale într-o serie de țări capitaliste clasa muncitoare, în frunte cu detașamentul său de avangardă are posibilitatea ca pe baza frontului muncitoresc și popular, precum și a altor forme posibile de înțelegere și colaborare politică între diferite partide și organizații obștești, să unească majoritatea poporului, să cucerească puterea de stat fără război civil și să asigure trecerea principalelor mijloace de producție în mîinile poporului.

În condițiile în care clasele exploatatoare recurg la violență împotriva popoarelor, trebuie avută în vedere posibilitatea **trecerii pe cale nepașnică la socialism.** Leninismul ne învață și experiența istorică confirmă faptul că de bună voie clasele dominante nu cedează puterea. În aceste condiții gradul de înverșunare și formele luptei de clasă vor depinde nu atît de proletariat, cît de forța de împotrivire opusă de cercurile reacționare voinței majorității covîrșitoare a poporului, de folosirea violenței de către aceste cercuri într-o etapă sau alta a luptei pentru socialism. În fiecare țară posibilitatea reală de folosire a unei căi sau a alteia de trecere la socialism este determinată de condițiile istorice concrete.

Principalele legități ale revoluției socialiste, proprii tuturor țărilor, sînt comune; în același timp diversitatea particularităților și tradițiilor naționale istoricește formate dă naștere unor condiții specifice ale procesului revoluționar, unei diversități de forme și de ritm în care are loc venirea la putere a proletariatului.

Aceasta condiționează într-o serie de țări posibilitatea și necesitatea unor **trepte de trecere** în dezvoltarea luptei pentru dictatura proletariatului, **o varietate a formelor** de organizare politică a societății care construiește socialismul.

Dar trecerea de la capitalism la socialism nu este posibilă decît pe calea revoluției.

Oricît de variate ar fi formele puterii de stat noi, populare, în perioada construirii socialismului, esența lor este aceeași — **dictatura proletariatului.**

În condițiile actuale primejdia principală în mișcarea comunistă o constituie revizionismul, oportunismul de dreapta, ca o reflectare a influenței burgheze. „Ideologia revizionismului și-a găsit cea mai deplină întruchipare în programul Uniunii Comuniștilor din Iugoslavia".

O altă primejdie o prezintă dogmatismul și sectarismul, care se află într-o contradicție de neîmpăcat cu dezvoltarea creatoare a teoriei revoluționare.

„P.C.U.S. își va îndrepta și de acum înainte eforturile înspre întărirea unității și coeziunii rîndurilor marii armate a comuniștilor din toate țările".

În Program se arată că **apariția socialismului marchează începutul erei de eliberare a popoarelor asuprite.**

„Existența sistemului mondial socialist și slăbirea imperialismului deschid în fața popoarelor din țările care s-au eliberat perspectiva renașterii naționale, a lichidării înapoierii și mizeriei lor de veacuri, a realizării independenței economice".

„Condiția esențială pentru rezolvarea sarcinilor naționale generale o constituie lupta consecventă împotriva imperialismului".

„Principalul bastion al colonialismului contemporan este imperialismul Statelor Unite ale Americii".

Arătînd că în multe țări mișcarea de eliberare a popoarelor trezite la viață se desfășoară sub steagul naționalismului, Programul subliniază că marxiști-leniniștii fac o deosebire între naționalismul țărilor asuprite și naționalismul țărilor asupritoare. „Naționalismul țărilor asuprite **are un conținut general-democratic,** îndreptat împotriva asupririi și comuniștii îl sprijină considerîndu-l justificat din punct de vedere istoric, într-o anumită etapă".

Perspective largi se deschid pentru popoarele din țările slab dezvoltate sub raport economic pe calea construirii și dezvoltării **statului de democrație națională,** se spune în Program. Baza politică a statului de democrație națională o constituie blocul tuturor forțelor progresiste, patriotice care luptă pentru asigurarea deplină a independenței naționale, pentru o largă democrație, pentru ducerea pînă la capăt a revoluției antiimperialiste, antifeudale și democratice.

„Unirea eforturilor popoarelor din țările care s-au eliberat și ale popoarelor din statele socialiste în lupta împotriva pericolului de război este un factor foarte important al păcii generale".

P.C.U.S. consideră alianța frățească cu popoarele care au scuturat jugul colonial și semicolonial ca una din pietrele unghiulare ale politicii sale internaționale, se spune în Program.

În lumea contemporană, se spune în Program, se desfășoară o luptă înversunată între cele două ideologii — ideologia comunistă și ideologia burgheză. **Noua epocă istorică a adus triumful deplin al concepției revoluționare a proletariatului.** Tot mai mulți oameni din țările capitaliste rup cu concepția burgheză despre lume.

Ideologia burgheză trece printr-o criză profundă.

Principala armă politică-ideologică a imperialismului este **anticomunismul.** Sub steagul negru al anticomunismului s-au unit astăzi toți dușmanii progresului social. Anticomunismul oglindește degradarea extremă a ideologiei burgheze.

Capitalismul monopolist generează **ideologia fascismului** — ideologia șovinismului și rasismului extrem.

Anticomunismul devine principala armă a reacțiunii în lupta împotriva forțelor democratice din țările Asiei, Africii, Americii Latine.

După cum se arată în Programul P.C.U.S., social-democrația de dreapta din zilele noastre rămîne principalul sprijin ideologic și politic al burgheziei în mișcarea muncitorească. „Aripa de dreapta a social-democrației a rupt definitiv cu marxismul și a opus socialismului științific așa-zisul socialism democratic".

Experiența istorică a arătat falimentul atît al ideologiei cît și al politicii social-democratismului. „Anticomunismul a dus social-reformismul la impas ideologic și politic. Aceasta este una din principalele cauze ale crizei social-democratismului".

P.C.U.S. consideră că principalul țel al activității sale în domeniul politicii externe este: **să asigure condițiile de pace pentru construirea societății comuniste în U.R.S.S. și pentru dezvoltarea sistemului mondial socialist și împreună cu toate popoarele iubitoare de pace să salveze omenirea de la un război mondial de exterminare.**

Subliniind că **problema fundamentală a contemporaneității este problema războiului și păcii,** Programul arată că prin eforturile unite ale puternicului lagăr socialist, ale statelor nesocialiste iubitoare de pace, ale clasei muncitoare internaționale și ale tuturor forțelor care apără cauza păcii, războiul mondial poate fi preîntîmpinat. „Lichidarea războaielor, instaurarea unei păci trainice pe pămînt — iată misiunea istorică a comunismului".

„Principalul constă în a preîntîmpina un război termo-nuclear, a nu permite izbucnirea lui. Acest lucru îl poate face actuala generație".

După cum se subliniază în Program, **Uniunea Sovietică a susținut și va susține în mod consecvent politica coexistenței pașnice a statelor cu orînduiri sociale diferite.**

„Coexistența pașnică presupune: renunțarea la război ca mijloc de rezolvare a problemelor litigioase dintre state, soluționarea acestor probleme pe calea tratativelor; egalitatea în drepturi, înțelegerea și încrederea reciprocă între state, luarea în considerație a intereselor reciproce; neamestecul în treburile interne, recunoașterea dreptului fiecărui popor de a rezolva în mod independent toate problemele țării sale; respectarea cu strictețe a suveranității și integrității teritoriale a tuturor țărilor; dezvoltarea colaborării economice și culturale pe baza egalității depline și a avantajului reciproc".

„Coexistența pașnică servește drept bază a întrecerii pașnice între socialism și capitalism pe plan internațional și constituie o formă specifică a luptei de clasă dintre acestea".

În domeniul relațiilor internaționale P.C.U.S. își propune printre altele, următoarele **sarcini:**

Folosirea împreună cu celelalte țări socialiste, împreună cu statele și popoarele iubitoare de pace a tuturor mijloacelor pentru preîntîmpinarea unui război mondial și pentru crearea condițiilor care să facă posibilă excluderea totală a războiului din viața societății;

— orientarea spre stabilirea unor relații internaționale sănătoase, lupta pentru lichidarea tuturor blocurilor militare opuse, pentru încetarea „războiului rece", a propagării vrajbei și urii între popoare, pentru lichidarea tuturor bazelor străine aeriene, maritime, de rachete și altor baze militare de pe teritoriul altor țări;

— lupta pentru obținerea dezarmării generale și totale sub un strict control internațional;

— întărirea relațiilor de prietenie și de strînsă colaborare frățească cu statele din Asia, Africa, America Latină, care luptă pentru obținerea și consolidarea independenței naționale, cu toate popoarele și statele care se pronunță pentru menținerea păcii;

— promovarea unei politici consecvente, active de îmbunătățire și dezvoltare a relațiilor cu toate țările capitaliste în interesul asigurării păcii;

— sprijinirea prin toate mijloacele a întăririi solidarității de luptă a tuturor detașamentelor și organizațiilor clasei muncitoare internaționale care luptă împotriva politicii imperialiste de război;

— promovarea consecventă a politicii de unire a tuturor forțelor care luptă împotriva războiului;

— menținerea unei înalte vigilențe față de cercurile agresive care caută să violeze pacea.

Sarcinile Partidului Comunist al Uniunii Sovietice în construirea societății comuniste

În partea a doua a Programului „Sarcinile Partidului Comunist al Uniunii Sovietice în construirea societății comuniste" se dă următoarea definiție a comunismului:

„Comunismul este o orînduire socială fără clase, în care mijloacele de producție sînt proprietate unică a întregului popor, în care există o deplină egalitate socială a tuturor membrilor societății, în care, paralel cu dezvoltarea multilaterală a oamenilor, vor crește și forțele de producție pe baza științei și tehnicii în continuă dezvoltare, și în care toate izvoarele avuției sociale vor țîșni impetuos, din plin și se va înfăptui mărețul principiu „de la fiecare — după capacități, fiecăruia — după nevoi". Comunismul este o societate a oamenilor muncii liberi și conștienți, societate cu un înalt grad de organizare, în care se va statornici autoadministrarea obștească, în care munca pentru binele societății va deveni pentru toți prima cerință vitală, o necesitate înțeleasă, iar capacitățile fiecăruia vor fi aplicate cu cel mai mare folos pentru popor".

Programul stabilește etapele consecutive de realizare a sarcinilor construirii comunismului în U.R.S.S.

În următorul deceniu (1961-1970) Uniunea Sovietică, creînd baza tehnică-materială a comunismului, va întrece în ceea ce privește producția pe cap de locuitor S.U.A. — cea mai puternică și bogată țară a capitalismului; va crește considerabil bunăstarea materială și nivelul cultural-tehnic al oamenilor muncii, se va asigura tuturor îndestularea materială; toate colhozurile și sovhozurile se vor transforma în gospodării de o înaltă productivitate și rentabilitate; vor fi satisfăcute în linii generale nevoile oamenilor sovietici în ceea ce privește locuințele confortabile; va dispare munca fizică grea; U.R.S.S. va deveni țara cu cea mai scurtă zi de muncă.

La sfîrșitul celui de-al doilea deceniu (1971-1980) va fi creată **baza tehnică-materială a comunismului,** care va asigura un belșug de bunuri materiale și culturale pentru întreaga populație; societatea sovietică va ajunge în pragul înfăptuirii principiului repartiției după nevoi, va avea loc trecerea treptată la proprietatea unică a întregului popor. Astfel, se spune în Program, **în U.R.S.S. va fi construită în linii mari societatea comunistă.**

Construirea societății comuniste va fi pe deplin încheiată în perioada următoare.

P.C.U.S. prevede sporirea **volumului producției industriale** în U.R.S.S.: În cursul următorilor zece ani — de circa două ori și jumătate și depășirea nivelului producției industriale a S.U.A.; în decurs de 20 de ani — de cel puțin șase ori, lăsînd cu mult în urmă actualul volum global al producției industriale a S.U.A.

Programul trasează sarcina asigurării ritmului de creștere a producției de energie electrică care să devanseze ritmul de creștere din celelalte ramuri. În al doilea deceniu electrificarea întregii țări va fi în linii mari terminată.

Producția anuală de energie electrică trebuie să ajungă la sfîrșitul primului deceniu la aproximativ 900-1.000 miliarde, iar la sfîrșitul celui de-al doilea deceniu — pînă la 2.700-3.000 miliarde kilovați-oră.

În următorii 20 de ani siderurgia va ajunge la un nivel care va permite să se producă anual circa 250 de milioane de tone de oțel.

În decursul celor 20 de ani va fi înfăptuită în proporții de masă **automatizarea** complexă a producției, trecîndu-se tot mai mult la secții și întreprinderi automate care să asigure o înaltă eficiență tehnico-economică.

Paralel cu dezvoltarea vechilor baze metalurgice existente în Ural și Ucraina se va termina construcția celei de-a treia baze metalurgice a țării în Siberia, vor fi create două noi baze — în partea centrală europeană a U.R.S.S. prin valorificarea minereurilor de fier din anomalia magnetică de la Kursk și din Kazanstan.

Pentru satisfacerea deplină a nevoilor întregii populații și ale economiei naționale în ce privește produsele agricole, se trasează sarcina de a se spori **volumul total al producției agricole** în zece ani de circa două ori și jumătate, iar în 20 de ani — de trei ori și jumătate. În primul deceniu, Uniunea Sovietică va întrece Statele Unite ale Americii în ceea ce privește producția pe cap de locuitor la principalele produse agricole.

Colhozurile și sovhozurile, prin relațiile lor de producție, prin caracterul muncii, prin nivelul bunăstării și culturii oamenilor muncii, vor deveni tot mai mult întreprinderi de tip comunist.

În Program se subliniază că **„lichidarea deosebirilor social-economice și a deosebirilor culturale și de trai dintre oraș și sat va constitui unul din cele mai mărețe rezultate ale construirii comunismului.**

P.C.U.S. trasează sarcina — de a se **asigura în Uniunea Sovietică cel mai înalt nivel de trai în comparație cu orice țară a capitalismului.**

Această sarcină va fi îndeplinită prin: a) mărirea retribuției individuale a oamenilor muncii după cantitatea și calitatea muncii, paralel cu reducerea prețurilor cu amănuntul și cu desființarea impozitelor percepute de la populație; b) lărgirea fondurilor sociale de consum destinate satisfacerii nevoilor membrilor societății, indiferent de cantitatea și calitatea muncii lor, adică în mod gratuit (învățămînt, asistență medicală, pensii, întreținerea copiilor în instituții pentru copii, trecerea la folosirea gratuită a serviciilor comunale etc.).

În următorii zece ani volumul venitului național al U.R.S.S. va spori aproape de două ori și jumătate, iar în 20 de ani — aproximativ de cinci ori. Veniturile reale pe cap de locuitor vor crește în 20 de ani de peste trei ori și jumătate. Încă la sfîrșitul primului deceniu nu vor rămîne în țară categorii de muncitori și funcționari cu salarii mici. Comerțul sovietic se va dezvolta continuu.

În deceniul al doilea vor fi create premisele materiale pentru trecerea în perioada următoare la principiul comunist al repartiției după nevoi.

În următorii 10 ani va fi înfăptuită trecerea la **ziua de lucru de șase ore** — cu o zi nelucrătoare pe săptămînă — sau la **săptămîna de lucru de 35 ore** — cu două zile nelucrătoare, iar la lucrările subterane și în industriile cu condiții de muncă vătămătoare — la ziua de lucru de cinci ore sau la săptămîna de lucru de 30 ore cu 2 zile nelucrătoare. În cel de-al doilea deceniu va începe trecerea la săptămîna de lucru și mai redusă.

Uniunea Sovietică va deveni țara cu ziua de lucru cea mai scurtă și totodată cea mai productivă și cea mai bine retribuită din lume.

Paralel cu reducerea zilei de lucru se va mări durata concediilor anuale plătite ale oamenilor muncii.

P.C.U.S. trasează sarcina rezolvării celei mai arzătoare probleme a ridicării bunăstării poporului sovietic — problema locuințelor.

În decursul primului deceniu, în țară va fi lichidată lipsa de locuințe. Familiile care locuiesc încă în locuințe supraaglomerate și necorespunzătoare vor primi apartamente noi.

La sfîrșitul celui de-al doilea deceniu, fiecare familie, inclusiv familiile de tineri căsătoriți, va avea o locuință confortabilă.

La sfîrșitul perioadei de douăzeci de ani, în U.R.S.S. totalul fondurilor sociale de consum va reprezenta aproximativ jumătate din totalul veniturilor reale ale populației.

În Program se arată că aceasta va da posibilitatea de a se asigura pe seama societății: întreținerea gratuită a copiilor în instituțiile pentru copii și în școlile-internat (la dorința părinților); asigurarea materială a persoanelor inapte de muncă; învățămîntul gratuit în toate școlile; asistența medicală gratuită pentru toți cetățenii, inclusiv asigurarea cu medicamente și tratamentul sanatorial al bolnavilor; folosirea gratuită a locuințelor și a serviciilor comunale; folosirea gratuită a transporturilor comunale; folosirea gratuită a unor servicii social-culturale; reducerea treptată a tarifelor pentru folosirea caselor de odihnă, a pensiunilor, a bazelor turistice și sportive și în parte, folosirea lor gratuită; asigurarea tot mai largă a populației cu ajutoare, înlesniri și burse (ajutoare bănești pentru mamele singure și pentru cele cu mulți copii, burse pentru studenți); trecerea treptată la alimentația publică gratuită (prînzuri) în întreprinderi, instituții și pentru colhoznicii ocupați în producție.

Programul constată că statul socialist a intrat într-o perioadă nouă a dezvoltării sale. A început procesul de transformare a statului într-o organizație a întregului popor de oameni ai muncii din societatea socialistă.

În Program se spune: „Asigurînd victoria deplină și definitivă a socialismului — prima fază a comunismului — și trecerea societății la construirea desfășurată a comunismului, dictatura proletariatului și-a îndeplinit misiunea istorică și, din punct de vedere al sarcinilor dezvoltării interne, a încetat să fie necesară în U.R.S.S. În etapa nouă, contemporană, statul care a luat naștere ca stat al dictaturii proletariatului, s-a transformat în statul întregului popor, organ de exprimare a intereselor și voinței întregului popor".

Ca organizație a întregului popor, statul se va menține pînă la victoria deplină a comunismului. O dată cu construirea comunismului, cînd clasele vor dispărea, clasa muncitoare va înceta să-și îndeplinească rolul de conducător al societății.

Dezvoltarea vieții de stat socialiste va duce treptat la transformarea ei în **autoadministrare comunistă** obștească, în care vor fi unite sovietele, organizațiile sindicale, cooperatiste și alte organizații de masă ale oamenilor muncii.

Partidul consideră necesar să se perfecționeze formele de reprezentare a poporului și să se dezvolte principiile democratice ale sistemului electoral sovietic.

În Program se arată că atîta timp cît se menține imperialismul, va persista și pericolul războaielor agresive. P.C.U.S. consideră apărarea patriei socialiste ca o funcție dintre cele mai importante ale statului socialist. Uniunea Sovietică socotește că este datoria sa internaționalistă de a asigura, împreună cu celelalte țări socialiste, apărarea de nădejde și securitatea întregului lagăr socialist.

Din punctul de vedere al condițiilor interne, se spune în Program, Uniunea Sovietică nu mai are nevoie de armată. Dar, întrucît persistă pericolul de război din partea lagărului imperialist, întrucît nu este realizată dezarmarea totală și generală, P.C.U.S. consideră necesar să mențină puterea de apărare a Statului sovietic, pregătirea de luptă a Forțelor sale Armate la un nivel care să asigure zdrobirea hotărîtă și totală a oricărui inamic ce ar cuteza să atenteze la securitatea patriei sovietice.

În domeniul relațiilor naționale partidul trasează îndeosebi următoarea sarcină:

a) Să se continue dezvoltarea multilaterală a economiei și culturii tuturor națiunilor și naționalităților sovietice, asigurîndu-se colaborarea și într-ajutorarea frățească tot mai strînsă, unirea și apropierea lor în toate domeniile vieții și, realizîndu-se întărirea prin toate mijloacele a U.R.S.S., să fie folosite pe deplin și perfecționate formele vieții de stat naționale a popoarelor din U.R.S.S.;

Partidul va continua să promoveze politica de asigurare a egalității efective între toate națiunile și naționalitățile.

P.C.U.S. consideră că în etapa actuală, principalul în munca ideologică îl constituie formarea omului nou al societății comuniste — educarea tuturor oamenilor muncii în spiritul unei înalte principialități și al devotamentului față de comunism, al atitudinii comuniste față de muncă și de gospodăria obștească, precum și înlăturarea completă a rămășițelor concepțiilor și moravurilor burgheze, dezvoltarea multilaterală, armonioasă a personalității umane, crearea unei adevărate bogății a culturii spirituale.

În domeniul învățămîntului public se pune sarcina de a se introduce în decursul primului deceniu învățămîntul mediu general și politehnic obligatoriu de unsprezece ani pentru toți copiii de vîrstă școlară și învățămîntul de opt clase pentru tinerii ocupați în economia națională care nu au studii corespunzătoare; în următorul deceniu va fi oferită tuturor posibilitatea de a face studii medii complete.

Programul consideră că pentru oamenii de știință sovietici este o chestiune de onoare să consolideze pozițiile înaintate cucerite de știința sovietică în cele mai importante ramuri ale cunoașterii și să dețină **locul de frunte în știința mondială,** în toate direcțiile principale.

Programul arată că dezvoltarea culturală în perioada construcției desfășurate a societății comuniste va fi etapa finală a marii revoluții culturale. În această etapă se va asigura crearea tuturor condițiilor ideologice și culturale necesare pentru victoria comunismului.

În capitolul „Construirea comunismului în U.R.S.S. și colaborarea dintre țările socialiste" din Program, se arată că dezvoltarea statelor socialiste în cadrul sistemului mondial unic al socialismului, folosirea legităților și avantajelor acestui sistem le asigură **posibilitatea de a scurta termenul de construire a socialismului, deschid perspectiva trecerii lor la comunism, mai mult sau mai puțin în aceleași timp, în limitele aceleiași epoci istorice.**

P.C.U.S. consideră construcția comunismului în Uniunea Sovietică o parte integrantă a făuririi societății comuniste de către popoarele întregului sistem mondial socialist.

Perioada construcției desfășurate a comunismului se caracterizează prin continua **creștere a rolului și însemnătății partidului comunist** ca forță conducătoare și îndrumătoare a societății sovietice, se subliniază în Programul P.C.U.S.

Principiile leniniste ale vieții de partid, se spune în Program, sînt incompatibile cu cultul personalității și cu încălcările — legate de acesta — ale principiilor conducerii colective, democrației interne de partid și legalității socialiste.

Partidul consideră necesar să introducă în practică înnoirea sistematică în anumite proporții a componenței tuturor organelor eligibile ale partidului — de la organizațiile de bază pînă la Comitetul Central — asigurînd totodată continuitatea conducerii.

În Program se subliniază că „poporul este forța hotărîtoare în construirea comunismului. **Partidul există pentru popor, el vede rațiunea activității sale în slujirea poporului".**

Programul se încheie cu cuvintele: „PARTIDUL PROCLAMĂ SOLEMN: ACTUALA GENERAȚIE A OAMENILOR SOVIETICI VA TRĂI ÎN COMUNISM!".

REDACȚIA și ADMINISTRAȚIA: București, Piața „Scînteii", Tel. 17.60.10. Tiparul: Combinatul Poligrafic „Casa Scînteii".

STAS 3452 52.