Bibliotecă Regională Hunedoara-Deva

Proletari din toate țările, uniți-vă!

Scînteia tineretului

Organ Central al Uniunii Tineretului Muncitor

Anul XVIII, seria II nr. 3959 | 4 PAGINI — 20 BANI | Miercuri 7 februarie 1962

Ajutorarea tovarășilor de muncă prin împărtășirea propriei experiențe este o trăsătură caracteristică a membrilor brigăzii de tineret. În fotografie tovarășul Marian Spiridon, responsabilul brigăzii de tineret din secția mecanic șef la Fabrica de țevi din Roman explică unui tînăr felul cum lucrează el pentru a obține lucru numai de bună calitate.

Foto : N. STELORIAN

Numai produse de calitate

Brigada filatoarei Suzana Chisăliță de la Întreprinderea „Teba" din Arad și-a luat o mare răspundere — 99,5 la sută din produsele pe care le realizează să fie de calitate superioară.

Pentru îndeplinirea acestui angajament în brigadă s-au luat numeroase măsuri : aprovizionarea fiecărui loc de muncă cu materie primă de bună calitate, curățirea mașinilor după un grafic bine stabilit, ajutorarea muncitoarelor cu mai puțină experiență.

Florica Miculeț nu reușea să depășească procentul de calitate de 96—97 la sută. Privirile întregii brigăzi s-au îndreptat înspre ea. Maria Pop și Suzana Chisăliță au ajutat-o să-și organizeze mai bine munca, au inițiat-o în legarea firului prin răsucire nu prin nod. În acest fel capetele se sudează perfect, iar firul este omogen. Treptat Florica Miculeț a ajuns din urmă tovarășele de muncă în ce privește calitatea produselor.

De mult ajutor pentru brigadă sînt schimburile de experiență organizate. Spre sfîrșitul anului trecut, brigada a mers în două rînduri la filatoarele de la Uzinele textile „30 Decembrie" să vadă cum se muncește acolo, să-și însușească din experiența tovarășelor lor de profesie.

Grija pentru materia primă cu care lucrează, ridicarea pregătirii profesionale, au făcut ca în ianuarie 99,9 la sută din produsele realizate de brigadă să fie de calitatea I-a.

P. LIDIA

Noi „prieteni ai cărții"

La centrul școlar agricol Poarta Albă, raionul Medgidia, au fost înmînate recent, într-un cadru festiv, insigne de „Prieten al cărții" unui număr de 120 de elevi.

Concursul „Iubiți cartea" organizat în școala noastră, cu sprijinul comitetului U.T.M., a atras un mare număr de tineri, pasionați cititori ai literaturii. Pentru a veni în ajutorul participanților la concurs, s-au organizat cercuri de citit, unde s-a discutat pe larg conținutul unor cărți prevăzute în bibliografia concursului. Săptămînal la clubul școlii, se țineau recenzii la diferite cărți.

După ce s-au pregătit temeinic, concurenții s-au prezentat în fața comisiei de examinare. Discuțiile au fost însuflețite. Printre cei care au dat răspunsuri bune sînt și elevii Jenița Elena, Murgescu Victor, Lupancu Florica, Bașchir Niculina, Militaru Vasile.

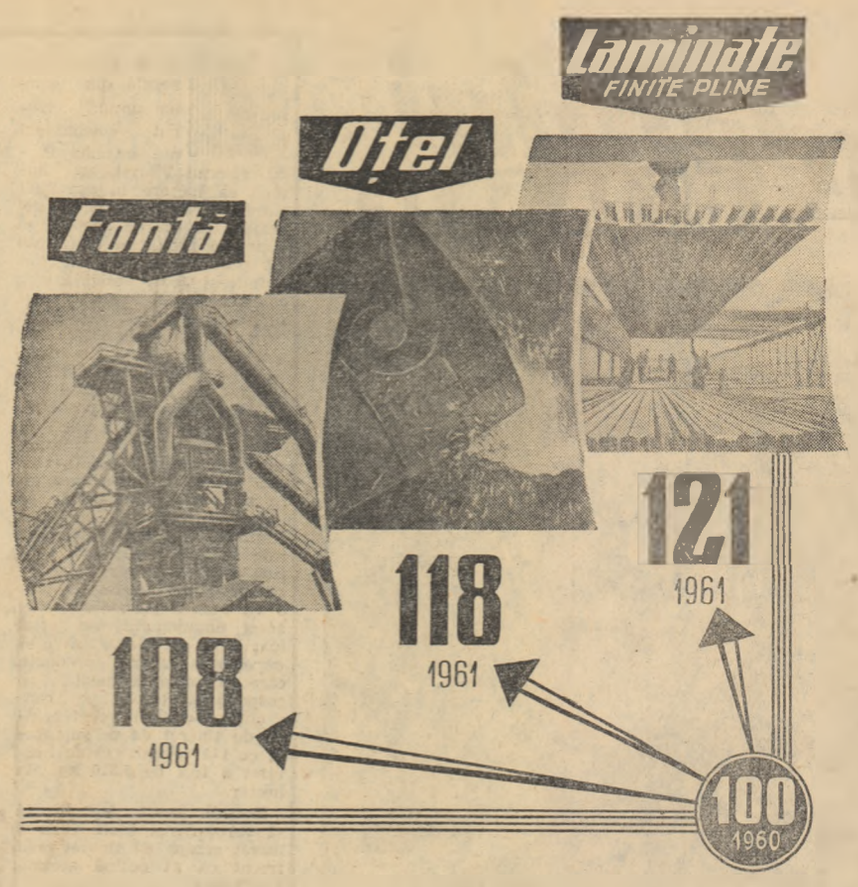

Creșterile înregistrate la unele din principalele produse industriale obținute în anul 1961 față de anul 1960 sînt următoarele : la fontă 108 la sută, la oțel 118 la sută, la laminate finite pline 121 la sută.

CEI CE ÎNVAȚĂ LA DOUĂ ȘCOLI

— Pe drept cuvînt, ne mîndrim cu elevii școlii noastre, ne crește inima de bucurie cînd îi vedem lucrînd lîngă mașini cu priceperea, îndemînarea și pasiunea unor adevărați muncitori...

Ne aflăm într-una din sălile Școlii medii nr. 39 din Capitală. Cel care rostește aceste cuvinte nu este un profesor, nici directorul școlii. Este tovarășul Gheorghe Covaci, locțiitorul secretarului comitetului de partid de la Întreprinderea optica română.

— „Școala noastră" — așa-i spun Școlii medii nr. 39 muncitorii de la I.O.R. — continuă vorbitorul.

Cuvintele sale mi-au reînviat în memorie niște cuvinte asemănătoare :

— Tovarășă directoare, veniți repede să vedeți aparate lucrate de fabrica noastră...

Scena s-a petrecut astă-vară, într-unul din laboratoarele Universității ieșene „Al. I. Cuza". Cel care a spus aceste cuvinte era un elev al Școlii nr. 39 aflat în excursie, împreună cu alți colegi de-ai săi, prin orașul Iași.

„Școala noastră" — „fabrica noastră" — două scurte expresii care cuprind însă în ele o adîncă semnificație privind raporturile trainice stabilite între elevii unei școli și muncitorii unei uzine.

Cum s-a ajuns aici ? Pentru aceasta să ne întoarcem din nou la consfătuire, deoarece în sala în care ne aflam se desfășura o consfătuire prietenoasă la practica elevilor. Participau cadre didactice ale Școlii medii nr. 39 și reprezentanți ai întreprinderii.

Cei peste 300 de elevi din clasele a IX-a, a X-a, a XI-a ale Școlii medii nr. 39, care fac o zi pe săptămînă instruire în producție la I.O.R., se inițiază în meseriile de optician și strungar.

— De doi ani a devenit obișnuită în secțiile uzinei noastre imaginea grupului de doi lucrători la o mașină — spunea în cuvîntul său muncitorul optician Vasile Popa. Unul este tînărul de 15—16 ani, elev al unei școli medii, dornic de a se iniția în tainele unei meserii, de a învăța să mînuiască mașinile-unelte, de a împleti cunoștințele teoretice cu practica, cu producția ; alături muncitorul.

I-am întîmpinat pe elevi de la început cu toată căldura — a continuat vorbitorul — și-am pus suflet, pasiune în munca pe care am desfășurat-o cu ei de a-i învăța o meserie. Vreau să vă spun că noi, muncitorii, trăim sentimente de adevărată mîndrie cînd lăsăm în locul nostru lîngă strung un elev și acesta este capabil să lucreze ca și noi. Asemenea elevi sînt mulți printre cei care vin în uzina noastră.

O parte dintre aceștia au fost citați de tovarășul director adjunct al școlii, în referatul prezentat. Printre ei se află Bejan L., Cărăruș Doina, Dumitrescu Raluca, Badea Ștefania, Dan Viorica, din clasa a IX-a, Brașoveanu Irina, Iacob Ion, Bulie Armand din clasa X-a și mulți alții, care lucrează în secția optică. Amintim de asemenea pe elevii Ispas Alexandru, Pop Horia, Tănase Maria, Măceacă Rodioara, Zaharia Silvia, Lupu Viorel, Weiss Mihai, Davidescu Alexandru, care lucrează cu pricepere la mașinile din secția strungărie, executînd piese după planul de operații, luînd oricînd locul muncitorului la diferite operații.

Muncitorul Lungu Gherasim, din secția mașini de așchiat, a subliniat, printre altele, munca plină de răbdare, de dragoste și tact pedagogic a celor care învață pe elevi meseria. El este conducătorul unei brigăzi de tineret fruntașe.

Relatările despre experiența sa de pedagog, despre preocuparea

GH. ȘOVU

(Continuare în pag. a 3-a)

In 1961

● În anul 1961 din fondurile de investiții au fost alocate : în industrie 14,3 miliarde lei, cu 22 la sută mai mult decît în 1960, în agricultură 4,8 miliarde lei, cu 23 la sută mai mult, în transporturi 2,5 miliarde lei, cu 25 la sută mai mult decît în anul 1960.

● Din totalul investițiilor industriale, 35 la sută au fost folosite în industria energetică și a combustibilului, 25 la sută în industria metalurgică și a construcțiilor de mașini, 18 la sută în industria chimică, celulozei și hîrtiei.

● În cursul anului 1961 au fost puse în funcțiune numeroase obiective industriale importante ca : un furnal de 700 m³ la combinatul metalurgic Reșița, o baterie de cocs și un cuptor Martin la Combinatul siderurgic Hunedoara, centrala electrică de termoficare Brazi, complexe pentru industrializarea lemnului la Blaj și Gherla, mai multe fabrici de produse lactate etc.

● În 1961 a început construcția Combinatului siderurgic de la Galați.

● Pentru construcții de locuințe s-au investit 1,9 miliarde lei, cu 18 la sută mai mult decît în anul 1960.

(Din Comunicatul Direcției Centrale de Statistică cu privire la îndeplinirea Planului de Stat al Republicii Populare Romîne pe anul 1961).

Citiți

Pag. a 2-a

PAGINA TINERETULUI DE LA SATE

ONOAREA FABRICII — ONOAREA TA

Orele de lucru ale schimbului de dimineață de la Întreprinderea textilă din Pucioasa se terminaseră. Vasilica Tătăranu, una dintre țesătoarele tinere ale fabricii se pregătea să predea mașinile muncitoarei care urma să intre în schimb, cînd se auzi strigată.

— Tovarășa Tătăranu, poftiți vă rog, pînă la rampa de control...

„La rampa de control ?" Inginera Valentina Zahiu, aflată pe aproape, s-a mirat și ea. Poate e o simplă coincidență, o greșeală. S-au dus amîndouă la rampă. Într-adevăr, fusese o greșeală.

— Totuși, de ce a rămas atît de surprinsă Vasilica de faptul că a fost chemată la rampa de control ? am întrebat-o pe inginera Zahiu.

— De ce ? Pentru că la rampa de control sînt invitați de obicei acei care produc țesături cu defecțiuni, cei care lasă să le scape greșeli, fie că e vorba de o răritură, de un fir lipsă. Într-un cuvînt — neglijenții. Or, cu Vasilica lucrurile stau exact altfel. Este o muncitoare atît de exigentă încît tot ce iese din mîinile ei este de o calitate ireproșabilă. Nimic nu lasă să-i scape, e atentă și severă față de cea mai mică greșeală. Iată de ce ea însăși era nedumerită. Pentru că, vedeți dumneavoastră, în materie de calitate a produselor, un rol important îl au mașinile, materia primă. Un rol și mai important însă îl au oamenii, muncitorii. De exigența lor depinde în mare parte calitatea țesăturilor. Cum este și normal, organizației i-a revenit sarcina de a munci pentru educarea tinerilor în spiritul acestei exigențe.

...Anii trecuți, la întreprinderile textile din Pucioasa s-au desfășurat lucrări importante de mărire a capacității de producție, s-a construit o filatură nouă, modernă (una dintre cele mai mari din țară), numărul sortimentelor a crescut la 36, a crescut volumul țesăturilor. Pentru asta a fost nevoie de angajarea și calificarea unui mare număr de muncitoare. Așa se face că indicele de calitate n-a putut fi realizat chiar din primele luni. E drept, pe poarta întreprinderii n-au ieșit decît țesături de bună calitate, la serviciul de control lucrînd oameni foarte exigenți — dar parcă asta-i totul ? Controlorii găsind defecțiunea, tăiau bucata necorespunzătoare. S-ar părea că e simplu. Asta făcea însă ca o parte din țesături să devină... cupoane, cupoane pe care mările întreprinderi de confecții nu le pot folosi. Iată, deci, tot o scădere a indicelui de calitate (ca să nu mai vorbim de cheltuielile fără rost).

Cauza ?

Lipsa de calificare, neglijența, slaba răspundere a unor tinere muncitoare pentru calitatea lucrului executat. „S-a rupt un fir... Pe 10 centimetri de țesătură a apărut o răritură... Ce mare lucru e ăsta ?" gîndeau unele tinere. Cît de mare era însă „nimicul" de greșeală făcut fie de una, fie de alta, am văzut.

Așa s-a făcut că în planul de măsuri privind desfășurarea acțiunii de îmbunătățire a calității produselor, alcătuit de organizația de partid și conducerea întreprinderii, un loc important a fost acordat — paralel cu măsurile pentru ridicarea calificării, pentru mai buna organizare a lucrului în brigăzi etc. — educării tinerilor muncitori în spiritul exigenței în muncă. Sarcini importante au revenit în această privință organizației

EUGEN FLORESCU

(Continuare în pag. a 3-a)

Ai întotdeauna ce învăța de la maistrul Gheorghe Șilimon de la Școala profesională de construcții din Deva. Ucenicii Gligor Emil și Ianoș Petru urmăresc de aceea cu atenție explicațiile maistrului

Foto : I. CUCU

Seara la căminul cultural

Despre ce vorbește în aceste seri de iarnă programul brigăzii artistice de agitație a căminului cultural din comuna Săveni, raionul Feteești ? Despre realizările obținute de gospodăria colectivă de aici, despre creșterea nivelului de trai al colectiviștilor și despre învățămîntul agrozootehnic la care colectiviști tineri și vîrstnici își însușesc știința belșugului. E o problemă de actualitate pentru că iată, gospodăria lor colectivă va cultiva printre altele în anul acesta 1.335 hectare de porumb, 305 hectare floarea-soarelui, 105 hectare sfeclă de zahăr, de pe care ei și-au propus să obțină producții cît mai mari. În ce privește porumbul, de pe 600 de hectare colectiviștii vor să scoată peste 5.000 kg boabe la hectar. Cum vor putea realiza această producție ? Cu ajutorul celor mai înaintate metode științifice recomandate de agrotehnică, desigur. Așa cum se spune de altfel și în programul brigăzii artistice de agitație.

G. PETRE

ZIUA CÎNTECULUI

Interesanta și educativa acțiune a organizațiilor de bază U.T.M. din Capitală de a dedica o zi din fiecare săptămînă învățării de cîntece s-a bucurat de o largă popularitate nu numai în rîndurile tinerilor bucureșteni ci și din întreaga țară.

Preluînd inițiativa organizațiilor U.T.M. din Capitală, multe organizații de bază U.T.M. au luat o serie de măsuri pentru antrenarea tinerilor la astfel de acțiuni educative cum este „Ziua cîntecului". Iată-ne, de pildă, la una din aceste „Zile ale cîntecului" care a avut loc acum cîtva timp la Fabrica „Libertatea" din Sibiu.

...Schimbul întîi a terminat lucrul. Muncitorii pornesc în grupuri spre casele lor. Tinerii însă — și aproape jumătate din muncitorii fabricii sînt tineri — nu s-au grăbit să plece.

— Azi este „Ziua cîntecului", ne informează un muncitor mai în vîrstă, căruia i-am cerut lămuriri.

Am intrat în curtea fabricii. Tinerii din schimbul întîi se îndreptau spre sala de festivități.

Aici, Doina Crișan, muncitoare la secția filatură, instructoarea corului, ajutată de cîteva fete, împarte tinerilor foi pe care este scris cîte unul din cîntecele pe care le vor învăța astăzi. În sală se lasă apoi o liniște deplină.

— Astăzi, le spunea Doina Crișan tinerilor, vom repeta cîntecele învățate data trecută și, după cum ați cerut, vom încerca să descifrăm și un cîntec nou „*Tineret, mîndria țării*". Să începem cu „*Steagul partidului*".

Un semn și din zeci de piepturi izbucnește din ce în ce mai nestăvilit cîntecul :

„Lumină-i steagul nostru-n zare,
De vremuri grele povestind,
De grele lupte proletare,
Ce-n cînt de slavă se aprind",

Ecoul unei inițiative

În sala vastă se aud glasurile unite ale zecilor de tineri. Cu foile în mînă, tinerii cîntă. Ei intonează un cîntec de slavă partidului, un cîntec care preamărește eroica luptă dusă de partid, de clasa muncitoare în anii grei ai regimului burghezo-moșieresc, pentru libertatea țării, pentru făurirea unei orînduiri noi. Se repetă apoi alte două cîntece : „*Sub al păcii stindard*" și „*Părinte drag, partid iubit*".

Apoi tinerii, trec la cîntecul pe care și l-au propus să-l învețe astăzi.

Tînăra Doina Crișan este muncitoare în secția filatură. Dar acum, în fața tinerilor, dînd explicațiile necesare, pare un adevărat dirijor de cor cu o înaltă pregătire muzicală. După cum am aflat mai tîrziu, ea nu are o asemenea pregătire. Cîntecul, muzica în general, e una din marile ei pasiuni. Și această pasiune și-a cultivat-o folosind toate posibilitățile. Iar acum transmite această pasiune și celorlalți tineri muncitori.

Rînd pe rînd este descifrat fiecare portativ. Doina Crișan cîntă clar, încet, fiecare strofă în parte. Tinerii din sală o repetă. După 40—50 minute refrenul merge de minune.

După cum se vede, și noul cîntec a fost repede „prins".

Tinerii muncitori i-au memorat dinainte versurile pentru ca să învețe mai ușor acum melodia. Ora a trecut pe nesimțite. Înainte de plecare mai există o propunere : să asculte astăzi și un cîntec popular.

— Hai, Leana, zi tu unul din cîntecele pe care le știi ! Învață-ne și pe noi.

Elena Benciu nu se lasă mult rugată. Ea cunoaște o

C. DIACONU

(Continuare în pag. a 3-a)

LA ZI

„Luna cărții la sate"

„Luna cărții la sate" constituie pentru tinerii ploieșteni un nou și important prilej de manifestare a setei mereu crescînde de a citi și răspîndi cît mai multe cărți.

Tinerii din comuna Hăbud, de exemplu au difuzat în numai 10 zile cărți în valoare de 800 lei. Printre harnicii difuzori voluntari se numără și utemiștii Ion Șerban și Maria Andrei. Mulți tineri și-au creat sau îmbogățit bibliotecile personale. Și în rîndul tinerilor din Șirna, Finta, Cornești, Frasinul și în alte multe comune din regiunea Ploiești cartea se bucură de o largă popularitate.

Numai în primele zile ale „Lunii cărții la sate" în comunele raionului Ploiești s-au difuzat cărți în valoare de 25.694 lei din care 7.732 lei prin difuzorii voluntari.

I. CHIȚIMIA

Noi unități pentru deservirea populației

La Constanța și Babadag sînt în construcție două noi complexe ale cooperației meșteșugărești pentru deservirea populației. Complexele, care urmează a fi date în folosință în acest trimestru, vor cuprinde unități de comandă și reparații de îmbrăcăminte și încălțăminte, saloane de frizerie, coafură, cosmetică, ateliere fotografice etc.

De asemenea, cooperația meșteșugărească înființează în acest an încă 50 de noi unități de deservire a populației în numeroase alte localități din regiunea Dobrogea.

A început semănatul în răsadnițe al legumelor timpurii

În unitățile agricole socialiste din apropierea Capitalei a început de curînd semănatul în răsadnițe a legumelor timpurii. În vederea aprovizionării ritmice a piețelor cu legume proaspete pe o perioadă cît mai lungă, această lucrare se face eșalonat, pe o suprafață care depășește cu 420.000 mp pe aceea de anul trecut. În același timp, în gospodăriile agricole de stat și gospodăriile colective, se desfășoară intense lucrări pentru fertilizarea terenurilor pe care se vor cultiva în primăvară legumele. Suprafața destinată acestor culturi se extinde anul acesta cu 2.000 de hectare. Mărirea suprafețelor grădinilor va crea condiții unei aprovizionări mai abundente cu legume și zarzavaturi a piețelor Capitalei.

(Agerpres)

La Iași s-a terminat construcția casei de cultură a tineretului

La Iași s-a terminat recent construcția Casei de cultură a tineretului. Clădirea are o elegantă sală de spectacole cu o capacitate de 900 locuri, săli de dans, gimnastică, de lectură, bibliotecă.

La ridicarea Casei de cultură au contribuit prin muncă patriotică un mare număr de tineri.

(Agerpres)

PAGINA tinereturui DE LA SATE

La G.A.S. Mintia din regiunea Hunedoara avicultura este un important sector de producție. Printre cei ce muncesc cu pasiune în acest sector se numără și tînăra Lucia Ancău care, fiindu-i solicitat un interviu... fotografic, a insistat să aibă alături de ea două din „protejatele" sale.

Foto: I. CUCU

Echipa de tineret își va respecta cuvîntul

Într-o adunare generală din toamna anului trecut colectiviștii din comuna Plopu, raionul Făurei, au hotărît să lucreze în așa fel pămîntul încît de pe o suprafață de 800 de hectare să obțină o producție de 5.500 kg. porumb boabe la hectar. Luîndu-și acest angajament, colectiviștii din Plopu au avut siguranța împlinirii lui. Ei au de pe acum experiența unor asemenea producții. În toamna anului 1961 gospodăria a recoltat de pe suprafața cultivată cu porumb o producție medie de 5.040 kg la hectar.

Tot în adunarea despre care am amintit, șeful echipei de tineret s-a angajat în numele echipei ca de pe suprafața cultivată cu porumb ce va reveni echipei sale în anul acesta să obțină o producție mai mare decît producția medie pe care o va realiza gospodăria. Nici acest angajament n-a fost luat fără ca echipa să aibă experiența unor producții care să întreacă media pe gospodărie. Recolta pe care a obținut-o anul trecut echipa de tineret de pe suprafața ce i-a revenit (20 de hectare) a fost de 5.310 kg. la hectar.

Despre acest fapt merită să vorbim mai mult. Cum a lucrat echipa de tineret anul trecut ca să obțină această producție?

Într-o adunare generală asemănătoare ținută în toamna anului 1960 echipa de tineret s-a angajat să obțină de pe suprafața ce-i revenea o producție de 2.750 kg. boabe la hectar, adică cu 250 kg. mai mult decît prevedea planul gospodăriei. Nu era un lucru imposibil dar mulți dintre colectiviști s-au îndoit atunci că echipa de tineret, care nu avea condiții mai bune decît celelalte, va putea să obțină o asemenea producție.

Echipa de tineret și-a început lucrul chiar din toamna aceea. Mai întîi, membrii echipei au stat de vorbă cu tractoriștii din brigăzile care deservesc gospodăria. Adică la o consfătuire de producție Popa Gheorghe, șeful echipei de tineret, i-a invitat și pe tractoriștii care lucrau pe cele 20 de hectare de care răspundea echipa lor. În consfătuirea asta colectiviștii s-au sfătuit cu tractoriștii și au hotărît să execute lucrări de cea mai bună calitate. Au făcut, cum s-ar spune, un plan comun care să le asigure aplicarea în cele mai bune condiții a regulilor agrotehnice. Tractoriștii s-au angajat să execute lucrările mecanizate în termenele stabilite și la adîncimea recomandată de agrotehnică și să facă chiar unele lucrări în plus atunci cînd va fi nevoie. Așa au și făcut. Arătura adîncă de toamnă a fost făcută la adîncimea corespunzătoare. Înainte de arătură, tinerii au încorporat în sol cantitatea de 30 de tone de gunoi de grajd la hectar. Lucrul acesta s-a făcut și pe alte suprafețe cultivate cu porumb din gospodărie. 540 ha au fost atunci îngrășate cu cîte 30 tone gunoi de grajd. Alte suprafețe fuseseră îngrășate cu un an în urmă. Merită să amintim că la această lucrare organizația de bază U.T.M. a gospodăriei a contribuit din plin, mobilizînd tineretul la transportul gunoiului de grajd, organizînd convoaie de atelaje.

Dar să revenim la munca echipei. În primăvară membrii echipei de tineret au grăpat suprafața lor pe care urma să fie însămînțat porumbul, pentru ca să împiedice pierderea apei prin evaporare. Porumbul a fost semănat la adîncimea pe care le-a indicat-o inginerul agronom al gospodăriei. Apoi cînd a sosit timpul lucrărilor de întreținere, tractoriștii au executat trei prașile mecanice urmate de trei prașile manuale pe care le-au făcut tinerii colectiviști. La prașile, tinerii, respectînd sfatul pe care l-au cerut de la inginerul agronom, au asigurat o densitate de 28.000-30.000 plante la hectar. Firește că toate acestea au cerut ca munca tinerilor din echipă să se facă la un nivel calitativ cît mai înalt. De aceea n-au admis niciodată ca vreunul din ei să se grăbească, să facă lucrări proaste, sau pur și simplu să lipsească de la lucru. Discuțiile zilnice pe care le organizau echipa aveau ca scop tocmai punerea la punct a unor asemenea probleme.

Toate acestea nu puteau să nu-și arate roadele. Așa încît la recoltare faptul că echipa de tineret a obținut 5.310 kg. porumb boabe la hectar n-a mai fost o surpriză. Cantitatea de peste 10 vagoane de porumb boabe pe care a obținut-o echipa de tineret de pe cele 20 hectare (peste 50.000 kg. porumb boabe mai mult decît prevedea propriul lor angajament), a contribuit și ea la faptul că gospodăria a putut să vîndă statului cu 720.000 kg. porumb boabe mai mult față de contractul încheiat și prin aceasta să obțină venituri bănești mult mai mari decît cele planificate.

În toamna anului 1961 și în iarna aceasta, în aceste zile, colectiviștii din Plopu au executat și execută în continuare lucrări menite să le asigure o producție mare. Sînt îngrășate cu gunoi de grajd suprafețele care mai necesită acest lucru, acțiune la care tinerii colectiviști, mobilizați de comitetul U.T.M. pe gospodărie, își aduc contribuția lor. Ca și în anii trecuți tinerii organizează convoaie de atelaje pentru transportarea gunoiului de grajd pe cîmp, amenajează acolo platforme de gunoi. Dar lucrul cel mai important pe care-l fac tinerii în aceste zile este că participă cu regularitate la cursurile agrotehnice, își însușesc metode noi de muncă, cunoștințele științifice necesare. Casa-laborator, înzestrată cu un bogat material demonstrativ, cu multe aparate, mulaje și planșe, este acum foarte des vizitată de tinerii colectiviști care vin aici împreună cu inginerul agronom și-și lărgesc cunoștințele căpătate la curs. Este și asta o garanție că lucrările pe care le vor face ei de-a lungul întregului an vor fi așa cum cere agrotehnica, că munca tinerilor va contribui ca și în alți ani — și poate chiar mai mult — la obținerea producțiilor mari pe care și le-au planificat colectiviștii.

T. OANCEA
corespondentul „Scînteii tineretului" pentru regiunea Galați

LECȚIILOR — UN CONȚINUT CORESPUNZĂTOR!

Pe pereți — planșe; în rafturi — mostre de semințe; mulaje, broșuri și cărți, pe masă. Așa arată casa-laborator a gospodăriei colective Podgoria-Văleni din regiunea Argeș. Toate astea au fost făcute prin grija organizației de partid și conducerii gospodăriei colective de aici cu sprijinul utemistei Liliana Popescu — inginerul agronom al colectivei. Tot dînsa e și lectoră la cercul agrozootehnic din gospodăria colectivă. În fața celor 45 de cursanți, printre care sînt mulți tineri, ea a ținut pînă acum 8 lecții la acest cerc; trei lecții au fost dedicate zootehniei.

Pînă aici toate bune. De aici încolo însă...

Mai întîi trebuie arătat că nu se respectă întotdeauna zilele și orele fixate pentru ținerea cursurilor și că unii tineri absentează de la lecții. Din două motive: unul, pentru că lectora nu vine cu regularitate la cerc, iar al doilea pentru că organizația U.T.M. nu acordă atenția cuvenită mobilizării tinerilor la cursuri. Asta face ca ei să nu aibă continuitate în însușirea cunoștințelor de specialitate, iar scopul acestor cursuri să nu fie atins decît în parte. De altfel și despre modul în care se țin lecțiile ar fi de spus cîte ceva. Să vorbim de pildă despre lecția dedicată furajării raționale a animalelor. S-au adunat cursanții dar... lipsesc tocmai o parte dintre îngrijitorii de animale. Lectora citește dintr-o broșură, cei prezenți notează. Întrebări, lămuriri, referiri la exemple din gospodăria colectivă? Foarte rar. Și sînt destule fapte care ar putea fi aduse în discuție pentru a ilustra pe loc, cu exemple concrete din gospodăria colectivă cele învățate teoretic.

Sectorul zootehnic al gospodăriei numără 72 de taurine dintre care 26 de vaci cu lapte și 32 juninci, 200 ovine și 80 porcine dintre care 14 scroafe. Deși vacile sînt de rasă bună producătoare și au furaje din belșug, producția de lapte a acestora încă e mică. Anul trecut de exemplu s-au obținut 1750 litri pe cap de vacă furajată, adică mai puțin decît producția planificată — 1.800 litri. Cum se explică toate acestea? Îngrijitorii nu cunosc temeinic regulile de furajare a animalelor, nu respectă întocmai programul de grajd. Și încă ceva: se schimbă cînd vor și cum vor. Ion Neagu, Ioana Zamfir, Constantin Dogaru și alți tineri au plecat de curînd din sectorul zootehnic. În locul lor au fost numiți alții, dar ei de abia de acuma trebuie să ia meseria de îngrijitor de animale de la început. Este explicabil deci de ce producția de lapte de la vacile gospodăriei rămîne încă mică. Ori, în cazul acesta, tocmai despre asemenea lucruri credem că ar fi nimerit să se discute la lecțiile de zootehnie. Să li se arate limpede cursanților de ce e nevoie ca îngrijitorii de animale să lucreze în meseria asta timp cît mai îndelungat, de ce trebuie să citească mereu, să-și însușească noi cunoștințe despre meserie. O lecție bine predată cu exemplificări cu ajutorul planșelor și mulajelor care stau la îndemîna lectorului ar fi de asemenea mult mai interesantă, mai atractivă decît simpla citire dintr-o broșură a unor reguli zootehnice generale. Apoi, tot ce se spune în carte trebuie completat cu exemple practice. Cît de util ar fi dacă după un seminar de exemplu s-ar face o lecție practică la grajd. Aici, îngrijitorii de animale cu mai multă experiență care și-au însușit mai bine cele predate, ar putea explica și celorlalți cum hrănesc ei animalele, cum fac masajul ugerului, mulsul. Dar, din păcate, nu se întîmplă așa. Iată deci de unde vine și slabul interes al cursanților față de cerc, iată într-un fel cum se explică și multe din absențele nemotivate. Lecțiile se țin așa cum se țin și pentru că inginera gospodăriei agricole colective e veșnic grăbită să prindă autobuzul care o duce la Pitești fiind că e... navetistă. Trebuie oare ca din pricina asta să sufere calitatea cursurilor agrozootehnice de la gospodăria colectivă din care face parte? Credem că nu. Inginera Liliana Popescu este utemistă și în această privință organizația de bază U.T.M. din care face parte are datoria să o ajute să-și înțeleagă deplin datoria ei de specialistă în mijlocul colectiviștilor, să dea o mai mare atenție felului în care ține cursurile agrozootehnice, pregătirii cu seriozitate a cursanților, legăturii cunoștințelor teoretice cu practica din gospodăria colectivă. De asemenea, fiecărui tînăr trebuie să i se arate lămurit importanța pe care o are cercul agrozootehnic pentru munca lui în gospodărie. Să fie analizată periodic în adunarea generală U.T.M. activitatea tinerilor înscriși la cerc, să se facă o analiză temeinică a felului cum învață ei și să se ia măsuri ca nimeni dintre cei înscriși să nu mai absenteze. Cerînd sprijinul organizației de partid și al conducerii gospodăriei colective, organizația de bază U.T.M. trebuie să ia măsuri în acest sens.

NICOLAE BARBU

ELEVI LA ȘCOALA BELȘUGULUI

Consultații științifice pentru colectiviști

Tot mai des colectiviștii din regiunea Suceava cer explicații ample cu privire la diferite probleme din domeniul agrotehnicii sau zootehniei. Multe din problemele care-i interesează sînt clarificate la cercurile agrozootehnice. Pe lîngă aceasta însă, în sprijinul lor vin și oameni de știință, cercetători, care le dau consultații științifice pe diferite teme. Pînă în prezent s-au ținut asemenea consultații în 30 G.A.C. Spre exemplu, de curînd la G.A.C. Bucecea la o consultație la care au participat 200 de colectiviști, inginerii Dumitru Scurtu și Leon Reichbuch de la stațiunea experimentală agricolă Suceava au vorbit despre „Cultura porumbului și măsurile ce trebuie luate pentru obținerea de 5.000 kg boabe la ha". La astfel de consultații organizațiile U.T.M. mobilizează un mare număr de tineri, care-și însușesc cu acest prilej cunoștințe folositoare.

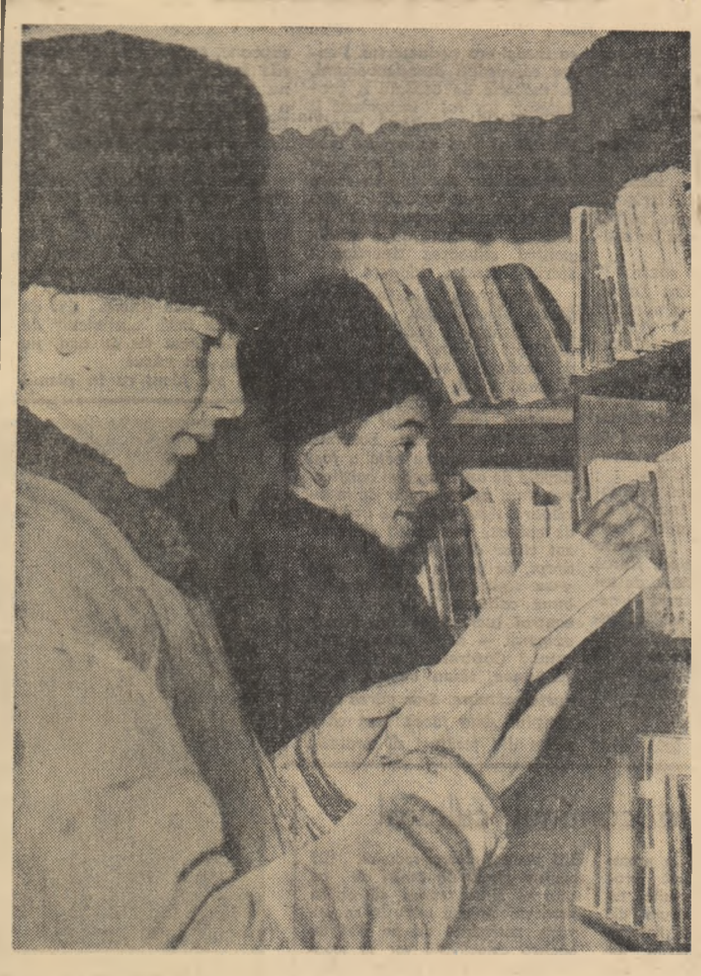

Tinerii satului colectivist sînt nelipsiți de la bibliotecă. Setea de cunoștințe noi, folositoare este firească. Cartea de literatură politică, beletristică, tehnică le este un prieten prețios, care-i ajută în viață, la muncă.

(Imagine din Ciorăști, regiunea Ploiești).

Foto: M. CARANFIL

Să socotim împreună

Băncile nu li se mai potriveau de loc celor care veniseră acum cîteva seri la școala din satul Tabăra, raionul Iași. Unii aveau tîmplele albite de vreme, iar altora abia le mijise mustața. Își ocupaseră locurile în bănci și așteptau, vădit nerăbdători. În prima bancă s-au așezat Vasile Colța și Gheorghe Chișcă. Toate privirile sînt îndreptate spre ei. Cine nu-i cunoaște pe cei doi săteni? Cu ani în urmă și unul și celălalt aveau aceeași suprafață de teren, aceleași guri de hrănit. Acum doi ani, cînd a luat ființă gospodăria agricolă colectivă, Gh. Chișcă s-a înscris printre primii din sat. Vasile Colța a rămas în întovărășirea agricolă „Unirea" din același sat.

În seara aceea comitetul de partid organizase o seară de calcul, la care organizația U.T.M. invitase mulți tineri. Se discuta ce au realizat în anul trecut colectivistul Gh. Chișcă și întovărășitul V. Colța. Cine-i mai cîștigat?

În sală erau cîțiva colectiviști și vreo suită de întovărășiți. Valentina Bulache, profesoara pe care o rugaseră să le facă socotelile, a sosit punctuală, ca la o oră obișnuită de curs.

Cu o linie groasă trasă cu creta, tabla a fost împărțită în două. Primul a fost trecut numele musafirului, adică al întovărășitului Vasile Colța (gazdele erau colectiviștii, căci ei îi invitaseră pe vecinii lor să socotească împreună) iar alături de el al colectivistului Gh. Chișcă.

Sub numele întovărășitului au fost scrise cantitățile de porumb, grîu, sfeclă și alte bucate obținute de el în anul trecut, iar în dreptul lor — valoarea în bani. După fiecare operație profesoara întreba:

— Am calculat bine, tovarășe Colța?

— Bine, tovarășă profesoară.

— Acum să facem o operație de adunare — a spus profesoara. A tras o linie și a adunat.

— Rezultatul este: 7050 lei — a spus ea.

Cîțiva din sală, care avuseseră grijă să calculeze și ei, confirmară calculul profesoarei.

— Acuma să trecem mai departe să vedem ce-a cîștigat în anul trecut tovarășul Gheorghe Chișcă muncind în gospodăria colectivă — a continuat profesoara. Gospodăria agricolă colectivă a realizat cu peste 2.000 de kg porumb la hectar mai mult decît la întovărășire...

— Asta am aflat-o și noi — spuse un întovărășit — dar cum au scos ei atîtea bucate?

— Vă explic eu — se oferi tînărul Mihai Luca. În primul rînd toamna am încorporat pe unele parcele, o cantitate mare de gunoi de grajd. Sarcina aceasta a fost încredințată tineretului. Apoi, sămînța selecționată care am folosit-o a avut un rol deosebit în obținerea unei producții mari la hectar. Tarlalele cultivate cu porumb au fost arate și însămînțate de brigada de tractoriști condusă de Mihai Sincu. Organizația de partid, conducerea gospodăriei au organizat în asc fel munca încît între brigăzile de cîmp și brigada de tractoare să existe o strînsă colaborare. Brigadierii noștri împreună cu tractoriștii stabileau de cu seară ce aveau de făcut în ziua următoare. Asa se și explică faptul că noi am terminat la timp însămînțările. Dumneavoastră, știți prea bine, ați cam întîrziat.

Apoi prășitul. Aici nu-i vorba numai că s-au executat trei prașile, dar și calitatea acestei munci a fost mult superioară față de alți ani...

— Să continuăm — a spus profesoara — să calculăm veniturile realizate de tovarășul Chișcă. Și începu să așeze pe tablă la grîu, porumb, sfeclă și alte bucate tot cifre mai mari decît la întovărășitul Colța.

— De fapt calculul poate fi mult simplificat. Colectivistul Gh. Chișcă a realizat în anul trecut împreună cu familia sa 750 zile-muncă, iar valoarea zilei-muncă a fost de 30 de lei. 750 înmulțit cu 30 este egal cu 22.500 lei.

Toți îl priveau pe Chișcă. Unii au început să-l descoasă în legătură cu munca și cu veniturile obținute de el și de alți colectiviști.

Această acțiune și multe altele (vizite la gospodăriile colective din împrejurimi, întîlniri cu colectiviștii) inițiate de organizația de partid, acțiuni la care organizația U.T.M. a mobilizat un număr mare de tineri, au făcut ca în acest an mai multe familii de țărani întovărășiți să se convingă de avantajele muncii în gospodăria colectivă și să facă cereri de intrare în această mare familie.

Tot mai des sînt întîmplările ca cea care urmează.

Într-o zi, Mihai Tăbăranu, secretarul comitetului U.T.M., trecea prin sat împreună cu tînărul colectivist Mihai Luca. Îi ajunse din urmă tînărul Vasile Popa

— Ia stați o leacă, măi frăților. Ia vedeți voi, e bine scrisă cererea asta a mea?

Cei doi citiră: „Subsemnatul Vasile Popa..."

Era cererea lui de intrare în gospodărie.

— La anu' să mai facem o seară de calcul, a continuat mulțumit Vasile Popa. Am curaj să mă întrec cu ori care întovărășit.

— Eu zic să te întreci tot cu un colectivist, măi Vasile, că pînă atunci cred că toți întovărășiții vor intra ca și tine în gospodăria colectivă

GH. NEAGU

Gata pentru campania agricolă de primăvară

TG. MUREȘ (de la corespondentul nostru). — Încă la 20 ianuarie 1962 la S.M.T. Tg. Mureș s-a terminat repararea tractoarelor, mașinilor agricole și aparatelor de exploatare necesare pentru campania de primăvară. Pînă la această dată s-au executat reparații generale și curente la 99 tractoare, 125 pluguri, 82 semănătoare pentru păioase, 14 semănătoare pentru porumb, 117 diferite grape, precum și la discuitori, mașini de împrăștiat îngrășăminte etc. Activitatea în ateliere în timpul iernii a fost mult ușurată de faptul că în tot cursul anului trecut tractoarele, mașinile au fost bine îngrijite, iar reparațiile planificate au fost executate la timp. Munca politică desfășurată de comuniști, de grupele U.T.M. din brigăzi în scopul bunei îngrijiri a parcului de mașini și tractoare a dat roadele așteptate. De pildă, în brigada întîia, din cele 12 tractoare, nici unul n-a avut nevoie acum de reparații generale.

Majoritatea tractoriștilor au înțeles necesitatea bunei întrețineri a tractoarelor și mașinilor.

În prezent peste 100% de tractoare lucrează la arături, transporturi etc. (condițiile atmosferice și de sol fiind prielnice). În atelierele S.M.T. se repară acum mașinile necesare pentru campania de vară. Pînă în prezent s-au reparat 9 batoze, 5 motoare stabile, 6 mașini de tocat etc.

ISTORIA UNUI RECORD

Proptit în furcă, în mijlocul grajdului, Mihai Ichim, un tînăr scund, cu căciula dată nițel pe ceafă, privește cum mănîncă vacile. În fața lui, între Margareta și Ciocîrlia se află Cernușca și, privind-o, Ichim, se simte cuprins de mîndrie.

— Iată, i-am găsit leacul — spune el arătînd-o cu degetul.

În gospodărie, Cernușca a devenit, într-un fel, celebră. Da, chiar așa, o vacă cu faimă. Într-un articol la gazeta de perete, vorbindu-se despre munca îngrijitorilor de vite, se spune:

„...S-a evidențiat, de asemenea, utemistul Ichim Mihai pentru dragostea cu care îngrijește animalele, pentru producția mare de lapte obținută de la vacile din lotul lui, precum și pentru experiența cu Cernușca...".

Despre ce experiență este vorba?

Să v-o povestim.

Cernușca e o vacă mare și roșcată, cu pete albe, căreia Ichim îi cunoaște cel mai bine obiceiurile. A fost adusă aici, la sectorul zootehnic al gospodăriei colective din Bobulești — Suceava, în vara trecută, cu încă 11 surate. Și pe toate le-a luat în primire Ichim. Știa ce are de făcut. Lucra în sectorul zootehnic de la început și îngrijirea vacilor îi devenise meserie. (În primăvara anului trecut Ichim fusese trimis de gospodărie la școlarizare la G.A.S. Albești. Acolo el se arătase într-atît de interesat în însușirea metodelor înaintate privind îngrijirea vacilor, încît spre sfîrșitul practicii a adus el însuși o bună contribuție la sporirea producției de lapte în gospodăria de stat în care ucenicea).

Așadar, Ichim a luat în primire cele 12 vaci cumpărate de curînd de gospodărie. Printre ele, Cernușca părea a fi cea mai productivă. Dar iată că în dimineața în care începu mulsul, Ichim rămase desamăgit. Se așteptase să umple găleata, cînd colo ea nu dăduse decît trei litri de lapte. Spre seară, la cel de-al doilea, muls, Cernușca mai dăduse doi litri și cu asta prinse să-și miște vioaie coada de parcă cine știe ce mare ispravă ar fi făcut. „Ei, Cernușca, cu cinci litri de lapte la zi nu mai îndeplinim noi planul" — își zise necăjit Ichim. Un fel de pom lăudat, dar de la care te întorci cu sacul mai mult gol".

Vreme de cîteva săptămîni Cernușca n-a dat mai mult de 5—6 litri pe zi, în timp ce alte vaci ajungeau și la 18 litri.

„N-o să te lăsăm noi așa! — își puse în gînd Ichim. Trebuie să găsesc eu motivul pentru care te arăți atît de zgîrcită".

— Ce poți să faci? Își spuse părerea unul dintre mulgători, aflînd ambiția lui Ichim. Dacă așa o fi neamul ei, n-ai ce-i face. Iacă-tă am avut și eu o vacă de asta, mare și grasă de ziceai c-o să dea lapte cît două la un loc; dar din 6—7 litri pe zi n-am putut-o urni și basta!

— Ba eu am s-o urnesc, zise Ichim hotărît. Cred că-i vorba de tain. Eu îi dau tot atîta hrană ca și celorlalte. Dar poate că-i trebuie mai mult. Nu vezi ce mare e? Am să citesc în carte, în „Creșterea și îngrijirea vacilor de lapte" și voi face așa cum scrie acolo.

Și chiar în ziua aceea Ichim ceru aprobarea brigadierului din sector să administreze Cernușcăi, dintr-un început, un supliment zilnic de cîte 1 kg uruială de orz, o jumătate kg melasă diluată și 2 kg pleavă. Într-adevăr, folosind metoda asta cantitatea de lapte dată de Cernușca se mări cu 2 și 3 litri la zi. Era o creștere destul de mică; principalul era însă că Cernușca nu mai era „zgîrcită". De fapt, asta și dorise Ichim. S-o urnească din loc. Și de aici înainte Ichim îi mări mereu Cernușcăi puțin cîte puțin rația de hrană, acordîndu-i, cum s-ar spune, un regim special. Tot ce i se dădea ca hrană, era pregătit dinainte cu grijă. Ceva mai tîrziu Ichim îi introduse în rație și tărîțe de grîu. Între „mese" Cernușca era scoasă cîte o oră, afară din grajd, să se plimbe. Într-un cuvînt, ea devenise un fel de favorită a grajdului. Bineînțeles că Ichim nu neglija nicidecum pe celelalte vaci (altfel ce s-ar fi petrecut cu producția de lapte?) dar Cernușca, fiind obiectul unei experiențe, se bucura, cum spuneam, de o îngrijire specială.

Iată acum și rezultatul: de la cei cinci litri lapte pe zi, Cernușca ajunse curînd la o producție dublă, apoi triplă, apoi la 18 litri pe zi! Întocmai așa cum dădeau cele mai bune vaci pe care le îngrijea Ichim.

Metoda de regim „special" a lui Ichim este aplicată acum și de alți mulgători din gospodărie. Ba, chiar el o aplică în aceste zile la o altă vacă de lapte care nu dă, asemenea Cernușcăi, mai mult de 5—6 litri pe zi. Ichim este însă sigur că nu peste multă vreme, repetînd experiența, va ajunge la rezultatul dorit.

— Vezi dumneata — spunea el, povestindu-mi cele de mai sus, meseria de îngrijitor de animale își are și ea tainele ei, regulile ei. Bunăoară, munca la grajd se face după un anumit program: hrănirea, adăpatul, mulsul, îngrijirea corporală, curățenia grajdului se fac fiecare la anumite ore. Vitele s-au obișnuit cu acest program și respectarea lui vine să asigure o producție sporită de lapte. Cred însă că sînt și cazuri cînd nu numai alimentația, dar și unele munci din program trebuie să se facă oarecum într-un mod diferit. De pildă, Cernușca mulsă ceva mai tîrziu decît celelalte vaci dă lapte mai mult.

E frumoasă meseria asta a noastră, dar îți cere și multă învățătură, multe strădanii. Și cred că de asta e și frumoasă: că cere să te frămîntești, să înveți continuu. Sectorul nostru zootehnic este tînăr: primele vite le-am cumpărat cu doi ani în urmă, dar de pe acum avem aproape cinci sute de capete dintre care o sută și vreo treizeci numai vaci cu lapte. Uite aici pe panou: în planul de producție pe acest an se prevede o producție de 2.500 litri lapte de la fiecare vacă furajată. Nu-i ușor, dar vom îndeplini, cu siguranță, planul. În ce mă privește mi-am pus în gînd să studiez cele mai noi cărți care vorbesc despre creșterea și îngrijirea animalelor și să aplic în munca mea tot ce-i mai avansat. Noi, mulgătorii, putem aduce gospodăriei venituri mereu mai mari.

Îl priveam pe Ichim și mă gîndeam că tînărul acesta, plin de pasiune pentru munca lui, pentru tot ce e de folos gospodăriei colective, face toate aceste lucruri pentru că a înțeles ce înseamnă să iubești gospodăria colectivă.

VASILE BĂRAN

Sport

Spartachiada de iarnă a tineretului

Aproape 500 tineri colectiviști din comuna M. Kogălniceanu, raionul Medgidia, au participat pînă acum la concursurile de săniuțe, schi, șah, tenis de masă, trîntă și gimnastică, în cadrul Spartachiadei de iarnă a tineretului. Această populară competiție a atras un mare număr de sportivi și în alte localități din raion, printre care Basarabi, Cernavoda și Medgidia. La întrecerile organizate de consiliul asociației sportive „Știința" din Cernavoda, au luat parte aproape 1.000 de tineri, din care jumătate la săniuțe, iar 200 la gimnastică. La disciplinele din cadrul spartachiadei au participat pînă acum peste 8.000 de tineri din întreprinderile, instituțiile, școlile și unitățile agricole socialiste din raionul Medgidia.

(Agerpres)

● Anul acesta organizațiile U.T.M. din regiunea Mureș-Autonomă Maghiară cît și consiliile U.C.F.S. s-au ocupat îndeaproape de organizarea spartachiadei de iarnă a tineretului. Așa se explică faptul că pînă în prezent au participat la concursurile organizate în cadrul spartachiadei foarte mulți tineri care s-au întrecut la șah, tenis de masă, gimnastică, săniuțe, schi, patinaj, haltere etc. Cei mai mulți participanți au fost din raioanele Reghin, Odorhei, Tg. Mureș.

ION PĂUȘ
corespondent voluntar

Noi produse electro-tehnice

Peste 20 de tipuri de veioze și becuri în forme și culori diferite, circa 15 sortimente de aparataje pentru instalații electrice — acestea sînt cîteva din noile modele realizate de industria electro-tehnică pe baza sugestiilor făcute de consumatori la cel de-al III-lea Pavilion de mostre. Noile produse au și apărut în magazine.

La dispoziția populației urmează să fie puse în curînd și alte noi modele de articole prezentate la pavilion, printre care candelabre, aspiratoare de praf, ventilatoare, fiare de călcat cu regulator de căldură etc.

Pentru confecționarea noilor modele sînt folosite pe scară largă masele plastice de culori diferite, care dau un aspect plăcut produselor și asigură o rezistență mărită.

(Agerpres)

A 5-a ediție a competiției de hochei „Cupa orașului București"

La patinoarul artificial din parcul „23 August" va începe joi cea de-a 5-a ediție a tradiționalei competiții de hochei pe gheață, „Cupa orașului București". Anul acesta, în lupta pentru cucerirea trofeului sînt angajate echipele Torpedo Gorki, Einheit Berlin (R. D. Germană), București I și București-tineret. Programul întîlnirilor de joi este următorul: ora 18: Torpedo — București (tineret); ora 20: Einheit — București I. Vineri este zi de odihnă, iar sîmbătă se dispută meciurile: București I — București (tineret) și Torpedo — Einheit. Duminică au loc ultimele întîlniri: ora 18: Einheit — București (tineret) și Torpedo — București I.

Torpedo Gorki, care a mai cîștigat „Cupa orașului București" în 1960, este una dintre cele mai valoroase echipe de hochei din U.R.S.S. Anul trecut, Torpedo Gorki s-a clasat pe locul doi în campionatul unional al formațiilor de categoria A. În palmaresul hocheiștilor din Gorki figurează victorii asupra unor reprezentative de țări și formații de club: 4-3 cu R. D. Germană, 12-3 cu R. P. Ungară; 4-1 cu Japonia; 7-4 cu R. P. Polonă; 5-4 cu Hakka (Suedia). Din cele 24 de partide internaționale susținute în ultimii ani, Torpedo a cîștigat 19, a pierdut 4 și una a terminat-o la egalitate. La București vor face deplasarea 18 jucători. Poarta echipei va fi apărată de Viktor Konovalenko, participant la campionatele mondiale din 1961, fundași vor juca Vladimir Solodov și Valerii Kormakov. Prima linie de înaintare este alcătuită din Saharovski, Halaicev și Krupin.

★

Ieri seară pe patinoarul artificial „23 August" din Capitală s-a disputat meciul de hochei pe gheață între echipele Știința București și Einheit Berlin, care, după cum se știe, va participa la competiția internațională „Cupa București". Întîlnirea a prilejuit un frumos spectacol sportiv, încheiat cu scorul de 4-2 (1-1; 1-0; 2-1) în favoarea hocheiștilor berlinezi.

(Agerpres)

PE SCURT

● În localitatea de sporturi de iarnă Schmiedfeld a luat sfîrșit campionatul de sărituri cu schiurile de la trambulină al R. D. Germane. Din nou titlul a fost cucerit de campionul olimpic Helmut Recknagel, care a totalizat 234,5 puncte (cea mai lungă săritură a sa a măsurat 75,5 m).

● Astă-seară, de la ora 19,30, în sala Uzinelor „Semănătoarea" din Capitală are loc cea de-a doua reuniune de box din cadrul fazei a II-a a campionatului republican de calificare (seniori și juniori).

● Atleții sovietici Alexandr Artiniuk, Alexei Konov și Nikolai Sergheev au plecat în Elveția pentru a participa la crosul tradițional organizat de Asociația sportivă muncitorească „Satus". Concursul va avea loc la 11 februarie la Geneva.

● În concursul atletic pe teren acoperit de la Leningrad, recordmana mondială Tatiana Scelkanova a sărit la lungime 6,01, a alergat 60 m în 7"6/10 și a parcurs 500 m în 1'16"4/10. Trei tineri atleți: G. Efimov, G. Iniahin și G. Dik au sărit la înălțime 2,08 m.

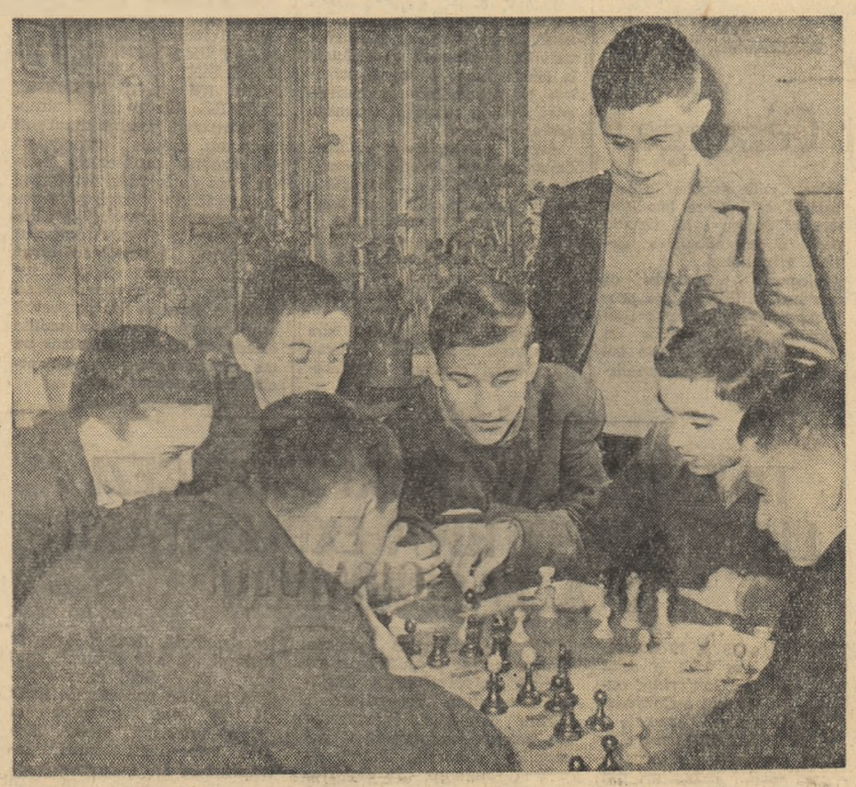

O partidă „tare" la (în timpul liber la clubul Școlii profesionale de pe lîngă Uzina de echipament electrotehnic din Capitala)

Foto: C. VICTOR

Deschiderea expoziției „20 de ani de la crearea Partidului Muncitoresc Polonez"

În sala din bd. 6 Martie nr. 25 din Capitală s-a deschis marți la amiază expoziția „20 de ani de la crearea Partidului Muncitoresc Polonez".

Au participat reprezentanți ai Institutului de istorie a partidului și Institutului romîn pentru relațiile culturale cu străinătatea, ai Ministerului Afacerilor Externe, activiști de partid și ai organizațiilor de masă, ziariști, un numeros public.

Au fost prezenți șefi ai misiunilor diplomatice ale țărilor socialiste acreditați la București și alți membri ai corpului diplomatic.

Cu prilejul deschiderii expoziției au luat cuvîntul directorul Institutului de istorie a partidului de pe lîngă C.C. al P.M.R., I. Popescu-Puțuri, și Janusz Zambrowicz, ambasadorul R. P. Polone la București.

Cei prezenți au vizitat apoi expoziția.

(Agerpres)

O discuție folositoare

La cercul de creație al studenților de la Institutul de artă plastică din Cluj

„Schimbul de opinii este oricînd util creației". În aceste cuvinte sintetiza studentul Liviu Moldovan esența discuțiilor ce au avut loc între membrii cercului de creație „Ștefan Luchian" din cadrul Institutului de artă plastică „Ion Andreescu" din Cluj, pe marginea recentei expoziții personale — prima de acest fel — a studenților Elena Ghemeș și Cuc Mihai din anul V secția de pictură. Expoziția celor doi studenți, însumînd lucrările lor cele mai reprezentative inspirate din practica din timpul verii precedente, este un bun prilej de confruntare cu „publicul" (deocamdată restrîns), de constatare a evoluției la care au ajuns, de discuții folositoare. Expunerea primelor încercări artistice ale unui student necesită mult curaj din partea acestuia. El se prezintă în fața colegilor săi cu o anumită tehnică de lucru, ce va fi confruntată cu opinia membrilor cercului, supusă „ochiului critic" al colectivului.

În observațiile sale mature, pline de miez, dovedind un ascuțit spirit critic, studentul Liviu Moldovan, din anul IV-pictură, a relief at calitățile tablourilor prezentate precizînd că autorii lor se găsesc pe linia unei certe evoluții. Pînzele Elenei Ghemeș, arată el, sînt expresia unor frămîntări lăuntrice ce-și găsesc rezolvarea în imaginile înfățișate, în pasiunea pentru culoare, în desenul precis.

Lucrările semnate de Cuc Mihai, deși suferă de un anumit schematism, și neomogenitate, conțin o analiză fină a temelor abordate; pictorul student este preocupat de forma de exprimare, încearcă metode diverse. El știe să surprindă bine atmosfera satului nou.

Exprimîndu-și părerea asupra tablourilor colegilor săi, studentul Apostol Gheorghe apreciază sinceritatea cu care aceștia se apropie de om, de natură, pasiunea pentru dezvăluirea frumosului. În portretele lui Cuc Mihai, se observă însă și lipsa unui exercițiu zilnic. Ambii exponanți vor trebui să dea o atenție mai mare studierii portretului, compoziției.

Același lucru îl care în cuvîntul său și un alt membru al cercului, Bíky László, care semnalează în plus lipsa regretabilă a elementului uman în peisajele acestora. Din tablourile viitoare ale Elenei Ghemeș încheie el, trebuie să dispară tendința de simplificare a fenomenelor naturii, monotonia nejustificată din unele tablouri, în contrast cu altele pline de dinamism, în care se simte intens vibrînd viața.

Pasul următor schiței, amplificarea și aprofundarea unei teme este compoziția. Constat însă că tablourile de compoziție aproape lipsesc din expoziția colegilor mei, spune un alt vorbitor, studentul Molnar S. Pentru a trece însă la o compoziție, subliniază, el, este nevoie de cunoașterea profundă a temei, de muncă perseverentă, studiu, de căutarea a noi soluții. Sînt sigur că discuțiile purtate pe marginea primelor lor încercări, ca și concluziile ce se degajă, le vor fi de un real folos Elenei Ghemeș și lui Cuc Mihai.

Participanții la discuții au arătat cu toții utilitatea organizării și în viitor a unor astfel de expoziții personale ale studenților de la arte plastice, care le dau posibilitatea să-și îmbogățească cunoștințele, experiența, să învețe unul de la celălalt, pentru a reflecta în pînzele lor viața în toată frumusețea și bogăția ei.

Rectorul Institutului, prof. univ. Daniel Popescu, precum și profesorii specialiști care au asistat la ședința de analiză a cercului de creație, au apreciat seriozitatea cu care au lucrat Elena Ghemeș și Cuc Mihai văzînd în pînzele lor o optică înaintată. Membrii corpului didactic sînt satisfăcuți de analiza critică, instructivă, colegială și principială, pe care studenții cercului o fac lucrărilor colegilor lor, de observațiile lor pline de conținut și învățăminte.

GHEORGHE BUȘ

Muncitoarea Gheonea Ecaterina se numără printre fruntașele în muncă la Uzinele de mașini electrice din București. Lucrînd în finisarea motoarelor de 75 kW necesare pentru rafinării se străduiește să dea numai produse de bună calitate

Numirea ministrului R. P. Romîne în Etiopia

Printr-un decret al Consiliului de Stat, tovarășul Mircea Nicolaescu, ambasador extraordinar și plenipotențiar al R.P. Romîne în Republica Arabă Unită, a fost acreditat și în calitate de trimis extraordinar și ministru plenipotențiar al R.P. Romîne în Etiopia.

Cei ce învață la două școli

(Urmare din pag. I-a)

de a da elevilor o calificare care să aibă o bază științifică, nu îngust meșteșugărească, au fost mult apreciate de profesori.

— De exemplu, spunea Gherasim Lungu, dimineața, înainte de a mă apuca de lucru, îi arăt elevului desenul pieselor pe care trebuie să le execute. Îl pun să-l facă și el pe caietul de practică; îi explic apoi cum va decurge fiecare operație. În sfîrșit îl trec la mașină și-l pun să lucreze. La început le arătam cum să pornească mașina, le fixam cu turația, avansul etc. Acum, o fac ei singuri. Între timp mai pun pe elevi să scrie o serie de formule teoretice pe care le aplică practic în munca la mașină, discut cu ei despre aceste formule. În felul acesta, atît eu, cît și ceilalți tovarăși ai mei de muncă ce se străduiesc să găsească mereu noi procedee de a explica cît mai clar elevilor ceea ce trebuie să facă, am reușit să formăm la elevi priceperi și deprinderi practice, să-i aducem chiar în stadiul de a avea, așa cum s-a spus, încredere deplină în ei atunci cînd le dăm mașinile pe mînă.

Controlul permanent al caietelor de practică, cinstirea cu deosebită grijă a calificativelor cu care apreciem munca elevilor au contribuit la strîngerea și mai puternică a legăturilor dintre elevi și muncitori — a spus de asemenea vorbitorul.

Spiritul de răspundere ce se manifestă în rîndul elevilor, dragostea și însuflețirea în muncă, rezultatele educative ale contactului cu munca fizică, priceperea îmbinării cunoștințelor teoretice cu cele practice, creșterea siguranței răspunsurilor la orele de științe practice etc., au constituit, de asemenea, probleme dezbătute pe larg în cadrul acestei consfătuiri.

S-a subliniat preocuparea școlii pentru creșterea calificării profesorilor maiștri, faptul că profesorii de matematică, chimie, fizică din școală au mers în repetate rînduri în întreprindere să cunoască activitatea elevilor, să ia contact cu procesul de producție, pentru a putea apoi lega mai bine în lecțiile lor predarea problemelor teoretice de practică. Cu același obiect au fost ținute o serie de referate în cadrul comisiilor metodice.

Preocuparea permanentă a organizației U.T.M. din școală, sub îndrumarea organizației de partid, precum și a organizației U.T.M. din uzină pentru instruirea practică a elevilor a constituit unul din factorii care au contribuit la obținerea bunelor rezultate evidențiate.

A impresionat în mod deosebit preocuparea muncitorilor pentru asigurarea tuturor condițiilor care să permită ca elevii să se pregătească, atît teoretic cît și practic, în cele mai bune condiții. Pe această linie a fost primită călduros propunerea făcută de ei de a înzestra cu aparatele necesare cabinetul tehnic al lucrărilor practice și instruirii în producție, înființat în școală. Muncitorii au propus și s-au angajat să execute prin muncă patriotică, o serie de aparate destinate acestui cabinet.

Așa cum sublinia tovarășa Marioara Iordan, directoarea școlii, consfătuirea dintre cadrele didactice și muncitori a fost de un mare folos. Pasiunea, dragostea deosebită, căldura, tactul pedagogic, perseverența și răbdarea cu care muncitorii s-au apropiat de elevi, preocupîndu-se de instruirea temeinică a acestora în producție, de formarea lor ca oameni noi, toate acestea, relatate simplu, în cadrul consfătuirii, au constituit momente ale unei veritabile lecții cu adînci implicații educative pentru aceia care sînt educatori. Profesorii au mulțumit călduros muncitorilor pentru ajutorul lor, fixînd pentru viitor o serie de măsuri noi care să ducă la o și mai rodnică colaborare între școală și uzină.

Informații

A sosit în țara noastră o delegație condusă de Molnar Janos, adjunct al ministrului Culturii din R.P. Ungară, pentru o vizită de informare în problemele învățămîntului superior. Marți, delegația a fost primită de I. Murgulescu, ministrul Învățămîntului și Culturii, precum și de Ștefan Bălan, adjunct al ministrului Învățămîntului și Culturii.

★

În Capitală a avut loc o consfătuire organizată de Ministerul Metalurgiei și Construcțiilor de Mașini, în colaborare cu Ministerul Industriei Petrolului și Chimiei, privind îmbunătățirea calității vopselelor și a procedeelor de vopsire a mașinilor, utilajelor și instalațiilor industriale produse în țară.

★

La Casa prieteniei romîno-sovietice din Capitală, tov. Octav Livezeanu, vicepreședinte al Institutului romîn pentru relațiile culturale cu străinătatea, a conferențiat marți după-amiază despre „Succesele politicii de pace a Uniunii Sovietice în anul 1961".

ZIUA CÎNTECULUI

(Urmare din pag. I-a)

mulțime de cîntece populare. Și, în liniștea mare a sălii, răsună vocea ei plină, plăcută.

...O zi obișnuită. O zi în care tinerii s-au întîlnit pentru a învăța noi cîntece.

— În fabrica noastră sînt peste 600 de tineri, ne spune Valeria Chioreanu, secretara comitetului U.T.M. pe întreprindere. Și toți tinerii noștri au hotărît cu entuziasm să învețe în permanență cîntece noi. Acum, în zilele în care au loc cursurile la învățămîntul politic, la adunările generale, la muncă patriotică, tinerii s-au obișnuit să cînte.

Cîntecul a devenit pentru ei un prieten nedespărțit, expresia elanului lor tineresc.

Pentru ca tinerii de la „Libertatea" să învețe cît mai multe cîntece, comitetul U.T.M. pe întreprindere și-a întocmit un plan de activitate care consemnează cîntecele care vor fi învățate, cine se va ocupa de această acțiune, cui vor trebui să-i ceară ajutorul în cazul în care nu vor putea descifra singuri partiturile.

La Sibiu, acțiunea ca toți tinerii să învețe cîntece, a fost primită cu entuziasm nu numai de tinerii muncitori de la Fabrica de postav „Libertatea", ci și de cei de la fabricile „Steaua Roșie", „Drapelul roșu" de la Fabrica „7 Noiembrie" și de la multe alte întreprinderi.

Cîteva mii de tineri din orașul Sibiu sînt în momentul de față antrenați în această permanentă acțiune de masă.

Brigada artistică de agitație a Căminului cultural din Topalu, raionul Hîrșova, la repetiție

Foto: AGERPRES

Onoarea fabricii — onoarea ta

(Urmare din pag. I-a)

U.T.M. întrucît din numărul total al muncitorilor, peste 3.000 sînt tineri, iar aproape 2.000 utemiști.

Ce a făcut organizația U.T.M.?

Prima măsură a fost organizarea în întreprindere a două colective formate din cîte 20 de tineri (dintre cei mai exigenți și mai bine calificați) care, în schimburile respective de muncă s-au ocupat îndeaproape de ajutorarea tinerilor în lucrul cărora se constatau defecțiuni.

Punctul de plecare al acțiunilor întreprinse de aceste colective erau sesizările primite din partea serviciului control de calitate, cu care conlucrau. Au apărut defecțiuni în țesătura lucrată de tînăra Niculina Tănase, din sectorul 8? Hai la ea la mașină, să vedem care e cauza și s-o ajutăm. Războiul? Nu. Firele? Nu. Niculina însăși era de vină pentru calitatea slabă a țesăturii. Nu supraveghea cum trebuie mașina. Trebuie deci să lămurim bine tinerei muncitoare — și nu o singură dată — de ce e necesar să lucreze atent, să fie exigentă față de orice „nimic" care poate periclita calitatea țesăturii.

— Iată unde duce neatenția ta, i-au spus ei arătîndu-i cupoanele, demonstrîndu-i ce cheltuială fără rost se face astfel, arătîndu-i că, de fapt, cel care pierde în ultimă instanță e cumpărătorul la care sîntem toți datori să ne gîndim atunci cînd lucrăm...

Ajutată astfel de colegii ei, Niculina a învățat să fie grijulie cu propria-i muncă, fapt dovedit astăzi de existența fotografiei ei pe panoul de onoare al fabricii.

Numai cele două colective amintite însă nu puteau face față. Sarcina de a dezvolta la tineri o trăsătură atît de importantă cum e exigența în muncă, răspunderea pentru calitatea lucrului executat — nu e ușoară. Comitetul U.T.M. a folosit în această acțiune și alte forme. În cadrul lecțiilor ținute la învățămîntul politic de organizație, cu ocazia cursurilor de ridicare a calificării s-a discutat de foarte multe ori despre acest lucru.

O altă acțiune importantă întreprinsă de organizația U.T.M. a constituit-o mobilizarea tuturor brigăzilor de producție ale tineretului la crearea unei opinii de masă împotriva lucrului de mîntuială, pentru cultivarea spiritului colectiv de exigență.

În brigada tinerei Elisabeta Avramescu lucra de cîtva timp o tînără, Ana Nistor. Nu era fată leneșă, însă abia-abia îi mergeau mîinile, abia se învîrtea. Se rupea un fir, apărea o rărătură, ea nu acționa repede și energic. Ba lăsa să și „treacă" uneori aceste greșeli. Brigada a hotărît să o ajute să înțeleagă de ce nu e bine așa.

— Nu vezi! A apărut o rărătură... îi spunea Avramescu.

— Da' dă-o încolo de rărătură! — răspundea Nistor. Mare lucru!

„Ei, tovărășico, așa nu merge" și-a spus Avramescu. Și a stat în preajma ei mereu, observînd-o continuu cum lucrează, îndemnînd-o, sfătuind-o, arătîndu-i acolo unde Nistor nu știa.

O dată, țesătoarea mai nouă a venit la Avramescu arătîndu-i o defecțiune în fața căreia părea neputincioasă: tîndetele mașinii întinsese prea tare țesătura și a rărit-o la margini.

— Și ai lăsat-o așa?

— ...Ce era să-i mai fac?

— Oprește repede războiul.

Avramescu a luat „pieptenele", a început să scoată fir cu fir toată partea cît ținea rărătura, a potrivit întinzătorul cum trebuie și a dat din nou drumul războiului. Țesătura a continuat fără „pete", țesătură de calitate.

— Vezi? Așa procedezi. Pierzi mai bine cîteva secunde, dar la calitate să ții neapărat.

Numeroase muncitoare — printre care toate tinerele mai nou venite în fabrică au învățat și continuă să învețe în cadrul brigăzilor. Așa s-a format acea categorie de muncitoare, ca și Vasilica Tătăranu, despre care se spune că munca lor este egală cu exigența însăși.

Practica zilnică a muncii a îmbogățit arsenalul pedagogic al educării tinerilor muncitori și cu alte forme interesante, ca de pildă, folosirea în această acțiune a maiștrilor și ajutorilor de maiștri. Dintre toți tehnicienii ei sînt cei mai mult în apropierea muncitorilor, deci au cel mai mult posibilitatea să contribuie la formarea deprinderilor de a munci cu atenție, corect, cu spirit de răspundere pentru calitatea țesăturilor. Mobilizați de organizația U.T.M. ei au contribuit cu succes la acțiunea de educare a tinerilor muncitori.

Iată un caz.

În întreprindere multe muncitoare lucrează la 2-3-4 războaie. Erau însă și multe care socoteau că abia pot face față (din punct de vedere al calității) la un singur război. Una dintre acestea era tînăra Maria Mateoiu, care nici măcar la războiul ei nu-și îndeplinea sarcinile.

Maiștrii au discutat cu ea, i-au trezit voința de a deveni și ea una dintre muncitoarele de frunte ale fabricii, i-au trezit încrederea în propriile forțe, dovedindu-i că dacă vrea poate fi exigentă.

— Credeți că o să pot? După ce am o asemenea „faimă"?

— Sigur că o să poți. Încearcă!

Și a încercat. După numai o lună Maria Mateoiu lucra deja la 4 mașini, cîștiga mult mai bine iar în dreptul locului ei de muncă era afișată o lozincă pe care scria: „Cinste tovarășei Maria Mateoiu pentru frumoasele succese obținute în producție!" În același timp în întreprindere zeci de alte muncitoare socotite altă dată „slabe" au trecut să lucreze pe mai multe mașini dovedindu-se a fi foarte exigente față de calitatea lucrului executat.

În comparație cu anii trecuți indicele de calitate al țesăturilor la Întreprinderile textile Pucioasa a crescut într-o proporție foarte însemnată. La această realizare se face părtașă fără îndoială și organizația U.T.M. care a depus multă muncă în acțiunea de educare a tinerilor muncitori. Totuși, n-am vrea să trecem cu vederea faptul că, în ultimul timp, două dintre principalele forme de educare — cum sînt adunările generale U.T.M. și posturile utemiste de control — sînt mai puțin folosite, cu toate că neglijențe mai sînt, iar bătălia pentru exigență înaltă continuă să constituie, la Pucioasa, unul dintre principalele obiective ale organizației U.T.M.

Adevărații prieteni

La Autobaza de transporturi din Botoșani domnește ca de obicei forfotă. Autobuze pleacă în cursă, unii conducători auto fac proba mașinilor de curînd reparate. Pretutindeni se aude duduit de motoare și glasurile vesele ale oamenilor.

În una din hale, un grup de mecanici fac reparații curente și accidentale la mașini. Tov. Scutaru Constantin, secretarul organizației U.T.M. și maistru în secția întreținere îi ajută la executarea reparațiilor. Iată-l că se oprește în fața unei mașini din direcția căreia răzbate fluieratul vesel al unei melodii. În jurul mașinii nu se zărește nici un om. Doar dedesubt se ivesc două picioare.

— Ei Romică, gata treaba?

— Îndată, îndată...

Și peste cîteva clipe de sub mașină apare un tînăr viu.

Muncitorii din secție îl privesc cu simpatie. Acest tînăr, care astăzi este un bun mecanic și tovarăș a crescut și și-a format caracterul aici sub ochii lor.

Munteanu Romeo a venit la Autobaza de transporturi în vara anului trecut, direct de la școala profesională. Cunoștințe teoretice avea, numai că, în loc să aplice în practică, s-a apucat de altele... A început să-și neglijeze munca, adeseori întîrziind sau chiar lipsind fără nici un motiv de la lucru. În oraș, tovarășii săi de muncă l-au văzut tot mai des în compania unor „prieteni" care-l atrăgeau numai în restaurante.

Tovarășii săi de muncă, utemiștii, au observat aceste schimbări la Munteanu. Și cum e și tiresc și-au pus în gînd să-l ajute. Într-o adunare deschisă a organizației U.T.M. numeroși tineri, printre care Goanță Aurel, Vizitiu Petru și alții i-au arătat că nu procedează bine, că în întreprindere ar găsi nenumărați prieteni adevărați cu care să meargă la distracție, care să-l ajute la nevoie și pe care să se poată bizui oricînd. Se părea că discuțiile l-au pus pe gînduri pe tînărul Munteanu. Cîteva zile a lucrat conștiincios.

Apoi din nou vechile obiceiuri au început să iasă la iveală.

Dar tinerii muncitori de la Autobază erau cu toții încredințați că ajutîndu-l mereu, tovarășul lor se va îndrepta. Așa i-au cîștigat ei prietenia. În comunistul Ștefan Leterman, în tinerii Goanță, Crețu, Condriuc, Vizitiu, tînărul mecanic a început curînd să vadă pe adevărații săi prieteni.

Această prietenie a fost hotărîtoare pentru îndreptarea lui, mai întîi în munca sa în producție. Lucrările încredințate lui erau executate la timp și de bună calitate. Apoi, au intervenit schimbări și în viața particulară a acestui tînăr. A început să-i placă să citească literatură beletristică, s-a înscris în echipa de teatru a întreprinderii unde s-a dovedit a fi talentat. Vechile apucături dăunătoare au devenit de domeniul trecutului. Sub influența prietenilor săi adevărați tînărul Munteanu Romeo urmează acum și cursurile clasei a VIII-a a școlii medii.

...Cînd pe panoul de onoare a apărut numele lui Munteanu Romeo, toți tinerii din întreprindere au avut o mare bucurie. Iată ce înseamnă să ai mulți prieteni buni, tovarăși adevărați care să te ajute mereu.

ANA HUȚANU

În curînd pe ecrane noul film sovietic

Dragostea lui Alioșa

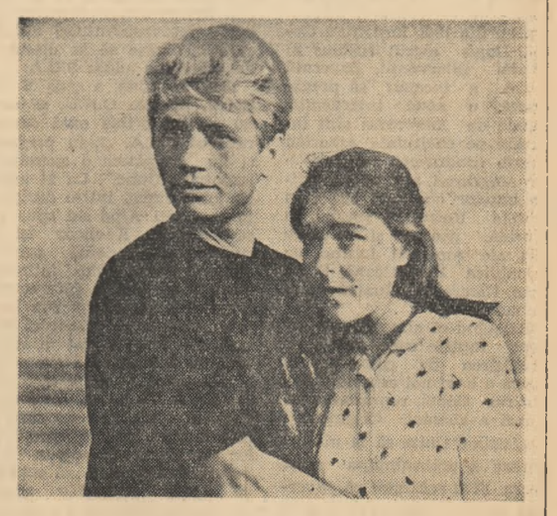

O producție a studioului „Mosfilm"
În rolurile principale cunoscuții actori
LEONID BÎKOV și A. ZAVIALOVA

DE PESTE HOTARE

„Cuba luptă pentru pace, S. U. A. pentru război"

Declarația de la Havana adoptată la grandioasa adunare populară din capitala Cubei

HAVANA 6 (Agerpres). — În seara de 4 februarie, primul ministru al guvernului revoluționar al Cubei, Fidel Castro, a dat citire în fața a un milion și jumătate de cubani, întruniți în Piața Revoluției din Havana, textului celei de-a doua Declarații de la Havana.

A doua Declarație de la Havana este un apel al poporului cuban adresat popoarelor Americii și întregii lumi în care este precizată poziția sa față de noul complot al imperialismului american împotriva revoluției cubane și tuturor popoarelor latino-americane, complot organizat de cercurile guvernante ale S.U.A. și acoliții lor la Punta del Este.

În prima parte a declarației se arată, printre altele, că sistemul de producție capitalist epuizindu-și posibilitățile s-a transformat într-o frînă în calea progresului omenirii. În declarație se subliniază că de cînd a început criza generală a capitalismului, cînd a apărut primul stat socialist din lume, are loc un proces tot mai intens de descompunere a imperialismului.

Problemele Cubei și ale întregii Americi Latine, se spune în declarație, sînt o parte a problemelor generate de criza generală a capitalismului și de lupta popoarelor oprimate — de cioocnirea între lumea în ascensiune și lumea care și-a trăit traiul. Campania furibundă dezlănțuită de imperialiști împotriva Cubei este o expresie a eforturilor lor disperate, dar zadarnice, care urmăresc să împiedice eliberarea popoarelor. Imperialismul american și oligarhia de pe întregul continent, se subliniază în declarație, sînt înspăimîntați nu atît de revoluția cubană, cît de revoluția latino-americană. Ei cred că înăbușind revoluția cubană vor scăpa de acest coșmar, vor face să dispară spectrul revoluției care-i amenință și vor înăbuși spiritul revoluționar al popoarelor. Ignorînd legile obiective ale dezvoltării societății omenești, ei cred în imuabilitatea regimurilor lor semifeudale, capitaliste și monopoliste.

Nu se poate însă opri dezvoltarea istoriei. Forțele care pun în mișcare popoarele — adevărații creatori ai istoriei — sînt mai puternice decît voința și teroarea oligarhiei dominante.

În numeroase țări ale Americii Latine încă de pe acum revoluția este inevitabilă. Acest fapt nu este determinat de voința vreunei persoane, ci de exploatarea monstruoasă a popoarelor continentului american, de dezvoltarea conștiinței revoluționare a maselor, de criza generală a imperialismului, de lupta popoarelor oprimate din întreaga lume.

În fața inevitabilității istorice a revoluției latino-americane, imperialismul S.U.A. este gata să ducă războaie coloniale împotriva popoarelor Americii Latine, să le treacă prin foc și sabie. În legătură cu aceasta, în declarație se subliniază, printre altele, că **pactele militare semnate de guvernul S.U.A. cu guvernele latino-americane urmăresc un singur scop — să preîntîmpine lupta maselor populare.**

Politica de înăbușire trepta a suveranității țărilor latino-americane, politica mîinilor libere pentru amestec în treburile interne ale acestor țări, promovată de imperialismul american, se spune în continuare în declarație, **a atins punctul său culminant la recenta conferință de la Punta del Este a miniștrilor Afacerilor Externe ai țărilor membre ale Organizației Statelor Americane.** Acolo imperialismul american a adunat pe miniștrii Afacerilor Externe pentru ca cu ajutorul presiunilor politice și al șantajului economic fără precedent să obțină de la ei renunțarea la suveranitatea națională a popoarelor și consfințirea drepturilor S.U.A. la amestecul în treburile interne ale țărilor continentului american.

În declarație se relevă că Statele Unite au strecurat hotărîrile la Punta del Este cu ajutorul unui mănunchi de reprezentanți ai oligarhiei unor țări cu o populație care reprezintă abia o treime din populația continentului.

La Punta del Este s-a dat o bătălie ideologică între revoluția cubană și imperialismul american, se spune în declarație. Cuba a reprezentat popoarele, S.U.A. au reprezentat monopolurile; Cuba a vorbit în numele maselor exploatate din America, S.U.A. — în numele oligarhiei, al exploatatorilor, al imperialiștilor; Cuba s-a pronunțat pentru suveranitate, S.U.A. — pentru intervenție; Cuba s-a pronunțat pentru naționalizarea întreprinderilor străine, pentru cultură, pentru reforma agrară, pentru industrializarea țărilor din America, pentru muncă creatoare. S.U.A. pentru noi investiții de capital în străinătate, pentru obscurantism, pentru latifundii, pentru sabotaj și pentru teroarea contrarevoluționară dezlănțuită de agenții americani, pentru distrugerea plantațiilor și fabricilor de zahăr, pentru bombardarea de către avioanele piratești a populației pașnice. Cuba a apărat pîinea, egalitatea, adevărul, libertatea, viitorul luminos al omenirii, S.U.A. — foamea, privilegiile și discriminările, mizeria, asuprirea, viitorul lipsit de speranță. Cuba a apărat pe eroii căzuți la Playa Giron, pentru salvarea patriei de sub dominația străină, S.U.A. — pe mercenari și pe trădători. Cuba a luptat pentru pace între popoare, S.U.A. pentru agresiune și război. Cuba — pentru socialism, S.U.A. — pentru capitalism.

O.S.A. a fost demascată ca un minister al coloniilor al S.U.A., ca o alianță militară, ca un instrument de represiuni împotriva mișcării de eliberare a popoarelor latino-americane.

În Declarația de la Havana se înfățișează tabloul condițiilor de trai extrem de grele ale popoarelor din America Latină, consecință a politicii colonialiste de jaf a S.U.A. Și totuși în fiecare zi spre S.U.A. se scurg 5 milioane de dolari din țările Americii Latine.

Guvernul S.U.A. se subliniază în continuare în declarație, a pregătit la Punta del Este o bază nu numai pentru agresiunea împotriva Cubei, ci și pentru amestecul în treburile oricărei țări americane, pentru a lupta împotriva mișcărilor de eliberare a popoarelor.

În declarație se arată: **La învinuirile că Cuba ar intenționa să-și exporte revoluția, noi răspundem: revoluțiile nu se exportă, ele sînt înfăptuite de popoare.**

Ceea ce poate da Cuba popoarelor, ea a și dat: exemplul său. Ce învățăminte dă revoluția cubană? Ea învață că revoluția este posibilă, că popoarele pot înfăptui revoluția, că în lumea contemporană nu există forțe capabile să împiedice mișcarea de eliberare a popoarelor.

În declarație se relevă că datorită condițiilor deosebite, în țările Americii Latine țărănimea săracă reprezintă o gigantică forță revoluționară potențială. Dar țărănimea este o clasă care are nevoie de conducerea revoluționară și politică a clasei muncitoare și a intelectualității revoluționare. Rolul clasei muncitoare și al intelectualității revoluționare din America Latină constă în a se situa cu fermitate în avangarda luptei împotriva imperialismului.

În încheierea celei de-a doua Declarații de la Havana se arată că **lupta de eliberare începută de popoarele Americii Latine nu va fi oprită de nimic, că aceste popoare isi vor cuceri o adevărată independență.**

La Havana s-a deschis prima facultate muncitorească

HAVANA 6 (Agerpres).— Zilele acestea s-a deschis la Universitatea Santa Clara din Havana prima facultate muncitorească. În viitorul an școlar vor începe aici și cursuri prin corespondență.

Consiliul universitar din Havana a anunțat că anul școlar va fi deschis în mod festiv la 9 februarie. Această dată va marca un eveniment însemnat în înfăptuirea reformei învățămîntului în Cuba. Studenților li se acordă burse. Numai în cursul acestui an școlar 40.000 de elevi și studenți au primit burse de studii.

Întîlnire prietenească la ambasada R.P. Romîne din Moscova

MOSCOVA 6. — Corespondentul Agerpres transmite: Cu prilejul împlinirii a 14 ani de la semnarea Tratatului de prietenie, colaborare și asistență mutuală dintre R. P. Romînă și Uniunea Sovietică, N. Guină, ambasadorul R. P. Romîne la Moscova, a organizat în seara de 6 februarie o întîlnire prietenească în saloanele ambasadei.

Au participat N. Firiubin, locțiitor al ministrului Afacerilor Externe al U.R.S.S., I. Arhipov, prim-vicepreședinte al Comitetului de Stat pentru relațiile economice externe, S. Tihomirov, vicepreședinte al Consiliului economic de stat, E. Afanasenko, ministrul Învățămîntului al R.S.F.S.R., A. Popov, ministrul Culturii al R.S.F.S.R., S. Astavin, directorul Secției a V-a pentru Europa din Ministerul Afacerilor Externe al U.R.S.S. și alții.

Întîlnirea s-a desfășurat într-o atmosferă cordială.

Cabinetul tehnic de la Combinatul metalurgic Espenhain (R.D. Germană) este frecventat zilnic de către zeci de tineri muncitori.

Foto: ZENTRALBILD-BERLIN

Manifestări românești în Italia

ROMA 6. — Corespondentul Agerpres transmite: Asociația italiană pentru strîngerea legăturilor culturale cu Romînia a desfășurat în ultima vreme o bogată activitate de popularizare a muzicii, artei plastice, științei și cinematografiei romînești.

Recent s-a desfășurat pe lîngă Cercul cultural „Antonio Gramsci" din Reggio-Emilia o Săptămînă a culturii romînești. Cu acest prilej au fost prezentate publicului o expoziție de desene executate de elevi din R. P. Romînă, filme artistice și documentare romînești, lecturi din proza și dramaturgia romînească.

La Roma a fost deschisă între 23 ianuarie și 3 februarie Expoziția „Teatrul romînesc de marionete".

Să fie eliberat Gizenga!

RABAT 6 (Agerpres). — „După ce l-au asasinat pe eroul național al Republicii Congo, Patrice Lumumba, imperialiștii americani și complicii lor pun la cale asasinarea lui Antoine Gizenga" — scrie săptămînalul marocan „Al Mukafih".

„Această nouă manevră a colonialiștilor, scrie săptămînalul, impune drept o necesitate imperativă ca toate popoarele și guvernele africane să colaboreze cu țările socialiste și cu celelalte țări iubitoare de pace pentru a zădărnici planurile agresorilor și a da criminalilor pedeapsa cuvenită".

*

DJAKARTA 6 (Agerpres). — Comitetul indonezian de solidaritate cu țările Asiei și Africii a adresat o telegramă premierului congolez, Cyrille Adoula, în care protestează cu hotărîre împotriva persecutării ilegale a lui Antoine Gizenga și cere eliberarea neîntîrziată a acestuia.

În telegramă se subliniază că persecutarea lui Gizenga „nu poate fi separată de existența unui complot imperialist pregătit de multă vreme, care urmărește instaurarea dominației neocolonialiste în Congo".

După greva celor 3.500.000 de muncitori englezi

LONDRA 6 (Agerpres). — După cum s-a anunțat, 3.500.000 de muncitori din industria navală și constructoare de mașini din Anglia au declarat la 5 februarie grevă generală, pentru a protesta împotriva politicii guvernului de „înghețare a salariilor". Agenția Reuter anunță că cel puțin 4.500 de întreprinderi și șantiere navale și-au încetat activitatea. Nu au lucrat o serie de întreprinderi militare și baze navale. Asociated Press precizează că a fost paralizată activitatea șantierelor navale de la Bristol, a fabricilor constructoare de mașini din Leeds și Leicester, a șantierului naval din Devonport, a întreprinderilor constructoare de mașini din Coventry, a uzinelor de automobile din Birmingham și a fabricilor constructoare de motoare din Cowley. Agenția Reuter relatează că greva a pricinuit industriei pierderi în valoare de 25 de milioane lire sterline.

United Press International relatează că *această grevă, care a paralizat activitatea a două dintre cele mai mari ramuri industriale din Anglia, a fost cea mai mare de după cel de-al doilea război mondial. Alți comentatori,* relatează agenția, *sînt de părere că la greva din 5 februarie a fost cea mai largă participare de după greva generală din 1926.*

În S. U. A. „prea mulți oameni sînt analfabeți"

declară președintele Kennedy

WASHINGTON 6 (Agerpres). — În mesajul adresat marți Congresului, cu privire la învățămîntul din Statele Unite, președintele Kennedy recunoaște că în S.U.A. **„PREA MULȚI OAMENI SÎNT ANALFABEȚI SAU NECALIFICAȚI, căzînd victimă șomajului total sau parțial. Prea mulți,** se spune în acest mesaj, **primesc o instrucție de o calitate proastă în mii de districte care nu pot asigura sau pur și simplu nu asigură condiții moderne și corespunzătoare de învățătură, profesori bine plătiți și calificați, sau măcar durata normală a anului școlar...".**

Deficiențele sistemului de învățămînt în vigoare în Statele Unite sînt, după părerea președintelui Kennedy, factori care generează delicvența în rîndurile tineretului și șomajul, avînd implicații grave asupra potențialului economic al țării și chiar asupra situației internaționale a S.U.A. Președintele consideră că sistemul de învățămînt a rămas în urmă și nu s-a adaptat cerințelor actuale. **„De la mesajul meu asupra învățămîntului de anul trecut,** a spus Kennedy, **deficiențele noastre au devenit și mai grave".**

Lipsa de localuri de școală corespunzătoare face ca **peste 500.000 de elevi să nu poată asista în prezent decît la cursuri incomplete. APROXIMATIV UN MILION DE TINERI CARE SÎNT ÎN PREZENT ȘOMERI NU ȘI-AU TERMINAT STUDIILE. Ritmul de construcții prevăzut pentru următorii zece ani,** a spus Kennedy, **nu va rezolva problemele puse de lipsa de localuri școlare și „consecințele claselor supraaglomerate și nepotrivite".** Referindu-se la situația cadrelor didactice, Kennedy a atras atenția asupra proastei lor salarizări și a reamintit că **peste o cincime din profesorii care funcționează în școlile elementare și secundare nu au calificarea cerută de exercitarea profesiunii lor.**

Referindu-se la taxele școlare foarte mari percepute în școlile americane, Kennedy a citat cazul a **PESTE 400.000 DE ELEVI DE LICEU CARE NU AU PUTUT URMA CURSURILE, ÎN CEA MAI MARE PARTE DIN CAUZA „LIPSEI DE MIJLOACE".**

În mesajul său Kennedy scoate de asemenea în evidență deficiențele învățămîntului superior și de specialitate din S.U.A. și propune măsuri în vederea îmbunătățirii nivelului acestuia și îmbunătățirii calificării cadrelor didactice.

Reluînd o cifră citată și în mesajul la starea Uniunii, președintele S.U.A. a arătat că **ÎN S.U.A. EXISTĂ OPT MILIOANE DE PERSOANE ÎN VÎRSTA DE PESTE 25 DE ANI CARE PRACTIC SÎNT ANALFABETE.**

În bugetul S.U.A. pe anul viitor (1962—1963) cheltuielile cu destinație militară însumează 72,8 miliarde dolari (79 la sută din totalul cheltuielilor bugetare), în timp ce alocațiile pentru învățămînt, înregistrînd un spor minim, se ridică la... 1,47 miliarde dolari.

„New York Times" recunoaște superioritatea învățămîntului sovietic

În timp ce președintele Kennedy a fost nevoit să prezinte tabloul sumbru al școlii americane în mesajul său cu privire la situația învățămîntului, influentul ziar burghez „NEW YORK TIMES" recunoaște marile succese obținute de învățămîntul din Uniunea Sovietică.

„Uniunea Sovietică — scrie ziarul — a obținut un succes uluitor în pregătirea cadrelor științifice de specialiști". Aceasta — într-un articol pe marginea unui studiu asupra învățămîntului în U.R.S.S. dat publicității de „National Science Foundation". După cum subliniază ziarul, acest studiu care cuprinde 856 de pagini arată că „în deceniul actual, universitățile sovietice vor fi absolvite de 4.000.000 de oameni dintre care 2.500.000 ingineri și cadre științifice". „Conducătorii sovietici — adaugă ziarul — sînt convinși că educarea și pregătirea tineretului lor oferă cheia pentru a întrece Occidentul".

Ziarul american subliniază în continuare că **„observatori care au studiat comparativ sistemele de învățămînt din Statele Unite și Uniunea Sovietică consideră că învățămîntul sovietic este mult mai complet decît oricare alt sistem educativ folosit în prezent în S.U.A.". „O semnificație și mai mare — scrie „New York Times" — o prezintă faptul că procentul cadrelor didactice din universitățile sovietice este de aproape două ori mai mare decît acela din Statele Unite".**

Aceste recunoașteri au o semnificație deosebită mai ales în lumina mesajului lui Kennedy privind dificultățile școlii americane.

TINERII MUNCITORI FRANCEZI LUPTĂ ÎMPOTRIVA EXPLOATĂRII ȘI A FASCISMULUI

Corespondență telefonică pentru „Scînteia tineretului"

La 18 și 19 noiembrie 1961 a avut loc Conferința națională a Confederației Generale a Muncii pentru apărarea drepturilor și organizarea tinerilor muncitori din Franța. Conferința a hotărît organizarea unei săptămîni de acțiuni revendicative ale tineretului muncitor între 12-17 februarie 1962.

După cum am subliniat într-una din corespondențele trimise „Scînteii tineretului", tinerii muncitori din Franța sînt victimele unei cumplite exploatări. Printre lozincile lor de luptă se găsesc următoarele cereri revendicative: „La muncă egală, salariu egal", „Nici un fel de reducere de vîrstă" (sub vîrsta de 18 ani tinerii suportă o importantă reducere de salarii în comparație cu adulții și adesea pentru aceeași muncă).

De pe acum în întreaga Franță se fac pregătiri pentru această „săptămînă", se desfășoară acțiuni revendicative, dintre care unele încununate de succes, zmulgîndu-se patronilor concesii. Astfel la uzina Boulogne, în departamentul Pas de Calais, datorită acțiunii organizației sindicale, formată în majoritate din tineri, aceștia au obținut o majorare de salariu între 8 și 10 la sută.

În agricultură, tinerii au smuls un acord prin care se micșorează cu 75% reducerile de vîrstă, iar într-o mare fabrică de zahăr ei au obținut desființarea totală a reducerilor de vîrstă. Același lucru se întîmplă în alte domenii cum este, de pildă, metalurgia. Iată ce mi-a povestit un tînăr de 18 ani, turnător la „Nord-Aviation", una dintre cele mai mari întreprinderi din industria franceză de avioane: „Maistrul meu mă silea să lucrez de la ora 4 dimineața pînă la 14 neîntrerupt. El este de părere că tinerii suportă mai bine regimul acesta. Dar eu nu mai puteam să fac față unui asemenea program neomenesc de muncă".

Dar tinerii muncitori francezi nu luptă numai pentru majorarea salariilor și pentru condiții mai bune de viață. Ei participă de asemenea la lupta pe care o duc masele populare împotriva fascismului, pentru pace în Algeria. În marea zi de luptă națională împotriva O.A.S., care a avut loc la 19 decembrie 1961, tinerii din uzine și șantiere au avut un rol important. Ei au demonstrat scandînd: „O.A.S. — asasini" „Fascismul nu va trece".

Pentru tinerii francezi acestea nu sînt cuvinte goale. Tineretul și-a dovedit hotărîrea fermă de a lupta împotriva fascismului. De pildă, la Port de Bouc, în departamentul Bouches du Rhone, tinerii muncitori au constituit comitete antifasciste.

Săptămîna de acțiuni revendicative ale tineretului muncitor francez va avea loc sub semnul unor puternice demonstrații împotriva exploatării și totodată sub semnul unirii tuturor forțelor tineretului în lupta împotriva fascismului.

CELINE KROES

Paris, 6 februarie 1962

Ministerul Informațiilor din Republica Sud-Africană a primit sarcina ingrată de a prezenta această țară drept un rai pentru populația băștinașă.

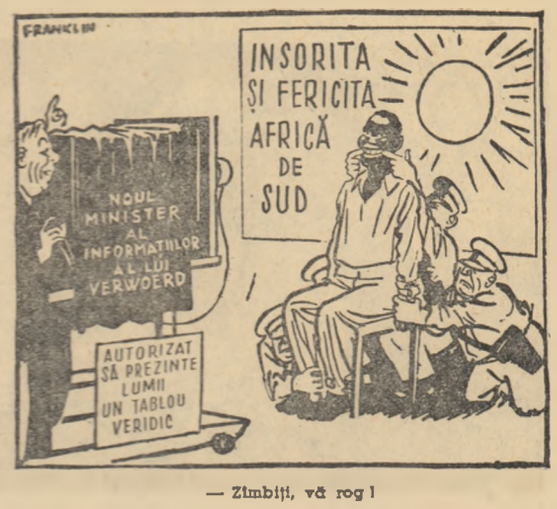

— Zîmbiți, vă rog!

(Din ziarul britanic „DAILY MIRROR")

În Comitetul Politic al O. N. U.

Faptele dovedesc că S. U. A. continuă uneltirile împotriva Cubei

NEW YORK 6 (Agerpres). — La ședința din 5 februarie a Comitetului Politic al adunării Generale a O.N.U. care a trecut la examinarea protestului Cubei împotriva pericolului ce amenință pacea și securitatea internațională, rezultînd din noile planuri și acte agresive ale S.U.A. împotriva guvernului revoluționar al Cubei, primul a luat cuvîntul *Garcia Inchaustegui*, reprezentantul Cubei.

Încă din primele zile ale revoluției cubane, a spus el, guvernul S.U.A. încearcă necontenit să o înăbușe. Această politică agresivă și-a găsit expresie în intervenția directă din aprilie 1961 împotriva Cubei. După eșecul rușinos al acestei intervenții, guvernul S.U.A. a început să pregătească o nouă intervenție. Bande de mercenari sînt instruite pe cheltuiala Americii și sub conducerea militariștilor americani atît pe teritoriile bazelor acestora, cît și în Statele Unite, în special în Florida, precum și în unele țări ale Americii Latine, ca Republica Dominicană, Porto Rico, Nicaragua, Guatemala și Panama.

Relevînd că nimeni nu poate nega faptele care dovedesc pregătirea de către Statele Unite a unei noi agresiuni împotriva Cubei, reprezentantul Cubei a chemat Organizația Națiunilor Unite să ia măsuri pentru a preîntîmpina acest lucru. El a subliniat că *guvernul revoluționar cuban este gata să reglementeze problemele litigioase dintre S.U.A. și Cuba pe cale pașnică și desigur, neprejudiciind suveranitatea Cubei.*

Dacă totuși agresiunea va fi dezlănțuită, ea va primi din nou o lovitură zdrobitoare. Cuba nu se va pleca, a spus Garcia Inchaustegui.

Reprezentantul Cehoslovaciei a chemat pe participanții la ședință să sprijine proiectul de rezoluție al R. S. Cehoslovace și R. P. Romîne, în care se cere încetarea amestecului S.U.A. în treburile interne ale Cubei.

Apoi a luat cuvîntul reprezentantul U.R.S.S., *V. A. Zorin.* Acesta a pus cîteva întrebări reprezentantului S.U.A. care încercase să se disculpe de acuzațiile aduse S.U.A.

Așa, de pildă, a spus V. A. Zorin, în sala O.N.U. se aud nu pentru prima oară declarații că S.U.A. „n-au pregătit și nu pregătesc o agresiune împotriva Cubei". La 24 aprilie anul trecut, într-o declarație a Casei Albe s-a spus că președintele Kennedy își asumă „răspunderea pentru evenimentele din ultimele zile", adică pentru intervenția organizată cu cîteva zile înainte împotriva poporului cuban. Ce poate spune în legătură cu aceasta dl. Stevenson?

„Răspunsul" reprezentantului S.U.A. vine să confirme elocvent neliniștea de care a fost cuprins în fața întrebărilor concrete ce i s-au pus. El a cerut delegațiilor „să rețină" că toate acuzațiile aduse S.U.A. în legătură cu planurile de agresiune urzite împotriva Cubei se referă la „evenimentele care au avut loc în aprilie anul trecut" și că, pasămite, ele „nu aduc nimic nou".

O țară a sclaviei moderne

Știrile care parvin din Republica Sud-Africană arată că guvernul rasist din această țară continuă să nesocotească cerințele opiniei publice și să promoveze o politică sălbatică ce nu-și are egal decît în practicile hitleriste. În legătură cu aceasta, la 7 februarie este organizată Ziua de solidaritate internațională cu oamenii muncii și cu poporul Africii de Sud. În această zi, oamenii cinstiți de pretutindeni își vor ridica glasul împotriva samavolniciilor și fărădelegilor rasiștilor din Africa de Sud.

O înaltă personalitate canadiană — este vorba de Thorson, președintele Curții de conturi din Canada — afirma că „Uniunea Sud-Africană este de fapt un stat polițist în care nealbii sînt sclavii albilor". Trebuie de făcut o precizare: nealbii, adică populația băștinașă, reprezintă trei sferturi din populația țării, ceea ce înseamnă că rasiștii albi nu sînt decît o minoritate asupritoare. În plin secol XX, în această țară sînt reînviate practicile sclavagismului. Pînă și „THE NEW YORK TIMES MAGAZINE" arată că asanumita politică de „apartheid" nu este altceva decît o variantă modernă de sclavagism. Revista americană arăta că recent africanul Johannes Olipnant a fost judecat de către un tribunal din Durban. „Vreau să muncesc pentru copiii mei — a strigat el, nu sînt un criminal. Șase polițiști l-au tîrît afară din sala tribunalului după ce a fost condamnat la 60 de zile închisoare pentru că intrase ilegal în oraș în căutare de lucru". Aceeași revistă arată că africanii condamnați într-un asemenea mod și pentru o „vină" similară să plătească amenzi uriașe devin, în fapt, niște robi ai fermierilor albi: „Dacă nu poate plăti este predat unui fermier alb care plătește pentru munca sa 9 pence pe zi. Sistemul pașapoartelor permite astfel procurarea de brațe de muncă fermelor albilor pentru salarii de batjocură". Pînă și reporterul american a fost nevoit să remarce că numeroase clădiri, cinematografe, biblioteci, parcuri publice poartă inscripția: „Intrarea cîinilor și băștinașilor nu este permisă".

În rîndurile populației băștinașe, șomajul și mizeria fac ravagii ingrozitoare. Faptele arată că niciodată încă în istoria acestei țări nu a fost atît de numeroasă armata șomerilor africani. Numai la Johanesburg se numărau în 1961 25.000 de șomeri permanenți.

Autoritățile rasiste încearcă să folosească cele mai cumplite mijloace de răfuială cu cei care luptă împotriva discriminărilor, pentru o viață omenească. Agențiile de presă au anunțat că zilele trecute s-a deschis sesiunea parlamentului sud-african care urmează să adopte un proiect de lege ce prevede pedeapsa cu moartea pentru persoanele pe care guvernul le consideră „sabotori". În fond, această „lege" nu face altceva decît să „legalizeze" samavolniciile și crimele comise de autorități. Ori cine se opune discriminării rasiale poate fi socotit „sabotor" și ca atare trimis la moarte.

Forțele democratice din Republica Sud-Africană continuă cu curaj lupta împotriva regimului terorist al lui Verwoerd. Aceste forțe se bucură de sprijinul tuturor oamenilor cinstiți de pretutindeni. Politica rasistă, ce a fost aspru condamnată și în cadrul Organizației Națiunilor Unite, este o rușine pentru secolul nostru. Dar rasiștii sud-africani nu ar fi putut să continue mîrșăviile lor dacă nu s-ar fi bucurat de sprijinul puterilor occidentale.

În zilele noastre colonialismul este condamnat pieirii. Înverșunații colonialiști din Republica Sud-Africană nu vor reuși să se salveze de la pieire. Politica lor este condamnată de toate popoarele și este sortită eșecului.

GABRIEL GACIU

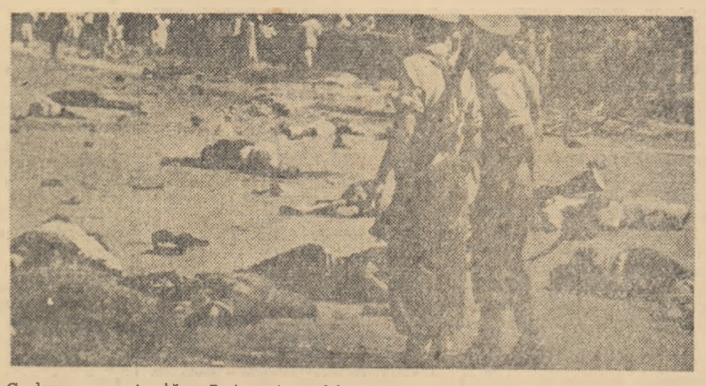

Cadavre pe stradă... O imagine obișnuită din orașele sud-africane. Ceea ce vedeți în fotografie este epilogul unei demonstrații de protest împotriva politicii autorităților, care a avut loc în orașul Sharpeville. Jandarmii au tras cu automatele în demonstranți ucigînd 67 de oameni.

PE SCURT

MOSCOVA. Specialiștii sovietici au terminat proiectarea unei uzine metalurgice care va fi construită la Bagdad.

Această uzină va fi unul din cele mai mari obiective ce se vor construi în Irak cu ajutorul Uniunii Sovietice. Mai mult decît atît, ea va fi una din cele mai mari întreprinderi siderurgice din întregul Orient Apropiat și Mijlociu.

ACCRA. — Zeci de mii de ghanezi l-au întîmpinat cu căldură și entuziasm pe primul cosmonaut I. A. Gagarin, care a făcut o escală la Accra în drum spre Liberia.

WASHINGTON. — După cum anunță agenția Associated Press, poliția din Washington a arestat la 5 februarie un grup de 9 persoane care au făcut parte dintr-un pichet în fața Casei Albe organizat în semn de protest împotriva intenției S.U.A. de a relua experiențele nucleare în atmosferă.

REDACȚIA și ADMINISTRAȚIA: București, Piața „Scînteii", Tel. 17.60.10, Tiparul: Combinatul Poligrafic „Casa Scînteii".