Proletari din toate țările, uniți-vă!

Scînteia tineretului

Organ Central al Uniunii Tineretului Muncitor

Anul XVIII, seria II nr. 3980 | 4 PAGINI — 20 BANI | Sîmbătă 3 martie 1962

În întrecere pentru îndeplinirea angajamentelor

Gospodari ai metalului

Printre angajamentele luate în cadrul întrecerii socialiste de către colectivul Uzinelor de tractoare din Brașov se află și aceasta: „Vom gospodări cu grijă materia primă obținînd, pînă la sfîrșitul anului 1962, o economie de 10 kg metal pe tractor".

La un prim bilanț făcut de curînd la secția forjă a uzinei, în ceea ce privește buna gospodărire a materiei prime, s-a constatat că a fost realizată o economie de circa 15 tone metal. Învățînd din experiența unor forjori fruntași, așa cum sînt comunistul Gheorghe Giurgiu sau tînărul Francisc Handea, numeroși muncitori, ingineri și tehnicieni din secție au venit cu noi propuneri privind economisirea metalului. Economii deosebite de metal au fost obținute, de asemenea, prin reducerea pierderilor pricinuite de rebuturi. Astfel, procentul de rebuturi a fost redus cu 0,5 la sută.

Realizările secției privind economia de metal, vor spori și mai mult în urma măsurilor tehnico-organizatorice.

Forjorii secției se mîndresc că pînă în prezent au reușit să economisească circa 2 kg metal la fiecare tractor produs.

Se modernizează mașinile

Pentru îndeplinirea angajamentelor luate în întrecerea socialistă, pe baza propunerilor făcute de colectivul de muncitori, tehnicieni și ingineri, la Întreprinderea „Tricoul roșu" din Arad au fost stabilite măsuri care să ducă la ridicarea nivelului tehnic al mașinilor și utilajului.

Astfel, pentru a diminua cazurile de pătare a tricourilor cu ulei în timpul procesului tehnologic, mașinile „interlok" au fost dotate cu colectoare speciale de ulei. De asemenea, prin echiparea vîrfelniițelor cu frîne perfecționate și introducerea cursoarelor de tensionare la secțiile „rachel" și „rundschiul", bobinarea firelor a fost simțitor îmbunătățită.

În întreprindere au fost aduse și alte modernizări mașinilor. S-au montat inodătoare de tip „Baschirov" la mașinile de bobinat, cu ajutorul cărora se asigură executarea corectă a inodării firului, sporind prin aceasta calitatea tricoturilor.

Aceste modernizări executate în întreprindere, duc la o mai bună utilizare a mașinilor, la creșterea productivității muncii și la îmbunătățirea calității produselor.

Reduc termenul de montare a instalațiilor

Alături de ceilalți muncitori, tinerii operatori chimiști, laboranți, mecanici din cadrul secției I a Combinatului de cauciuc sintetic din Onești participă cu entuziasm la întrecerea socialistă pentru îndeplinirea angajamentelor luate în lumina Directivelor C. C. al P.M.R.

Iată de pildă secția izopropilbenzen. Ea va avea un rol de mare importanță în procesul de fabricație a fenolului și acetonei, deoarece aici se produce materia primă necesară fabricării acestor produse. Iată de ce muncitorii de aici au hotărît să execute lucrările premergătoare pentru pornirea în bune condițiuni a instalațiilor într-un termen cît mai scurt.

Printre cei care se află în primele rînduri ale întrecerii socialiste pentru montarea rapidă, într-un termen cît mai scurt a utilajelor se află și tinerii Emil Cîrjan, Traian Stanciu, Ilie Cuciureanu și alții. Un merit deosebit au tinerii ingineri Sotir Baliu, Vladimir Postolache, Hobincă Vasile, care se preocupă în permanență de buna desfășurare a activității în secție, împărtășind cu dragoste tinerilor muncitori din cunoștințele lor.

TOMA CONSTANTIN
macanic

Oră de clasă la Școala medie nr. 22 „Gh. Lazăr" din Capitală.

Foto: AGERPRES

Cadre calificate pentru Combinatul de la Hunedoara

60 de tineri absolvenți ai institutelor politehnice din țară, din promoțiile ultimilor doi ani, au venit să muncească la Combinatul siderurgic din Hunedoara. În anii următori, Hunedoara va primi încă 124 de ingineri, foști muncitori și tehnicieni ai acestei importante unități a industriei noastre grele, în prezent studenții care primesc bursă din partea combinatului.

Dezvoltarea continuă a combinatului hunedoara face necesară pregătirea unui număr tot mai mare de cadre tehnice de specialitate. Anul acesta, în afara celor trimiși să studieze în învățămîntul superior, 700 de tineri muncitori și tehnicieni urmează cursurile școlilor medii serale, după care urmează să se înscrie în institutele de învățămînt tehnic superior. Numeroși alți muncitori frecventează școlile de calificare. Începînd din anul 1948 și pînă acum, Combinatul siderurgic din Hunedoara a emis peste 12.500 carnete de calificare pentru diferite meserii din ramura siderurgică.

(Agerpres)

CONCURS AL TINERILOR SOLIȘTI

În cinstea celui de al VIII-lea Festival Mondial al Tineretului și Studenților, care va avea loc la Helsinki, Ministerul Învățămîntului și Culturii în colaborare cu Comitetul Central al U.T.M. organizează un concurs al tinerilor soliști: vocali, instrumentali și de balet.

Concursul cuprinde următoarele categorii:

— soliști vocali: sopran, mezzosopran, alto, tenor, bariton, bas; soliști vocali și instrumentali de muzică populară; soliști instrumentiști: pian, instrumente de coarde (vioară, violă, cello), instrumente de suflat (flaut, clarinet, trompetă); soliști de balet clasic: dansuri clasice, dansuri de caracter.

La concurs pot participa toți tinerii interpreți care au împlinit vîrsta de 15 ani la 1 ianuarie 1962 și nu depășesc vîrsta de 32 ani la 31 decembrie 1962.

Înscrierea candidaților se va face pînă la 20 martie 1962, la sfaturile populare regionale (în București la Sfatul popular al Capitalei) secțiunea de învățămînt și cultură din regiunea unde domiciliază fiecare participant.

La secțiile de învățămînt și cultură a sfaturilor populare regionale se pot cere lămuriri în legătură cu regulamentul de desfășurare a concursului.

Zi obișnuită de muncă la oțelăria Combinatului metalurgic Reșița.

Foto: I. CUCU

Fotografii amatori ai uzinei

La propunerea comitetului U.T.M., cu sprijinul comitetului sindicatului, la Uzinele „Unio" din Satu Mare a fost organizat un cerc de fotografi amatori. 18 tineri îndrumați de inginerii Gheorghe Tengher și Oleg Lemni și tehnicianul Kopcsos Tiberiu învață arta de a prinde pe peliculă imagini din viața uzinei, peisaje ale naturii. Printre „elevii" cei mai sîrguincioși sînt și tinerii Hosu Ioan — turnător, Lazarovici Ștefan-sudor, Rus Vasile-tehnician, Lovaș Susana-contabilă, Muncean Oscar președintele comitetului sindicatului.

Fotografilor amatori li s-a amenajat un laborator în cadrul clubului, Ei au la dispoziție aparate de fotografiat, aparat de mărit etc.

P. LIDIA

Frumoase sînt jucăriile, ce-or să se bucure copiii cînd le vor vedea în magazine!

(La Fabrica „Dermatina"-Timișoara, tînăra decoratoare Rodica Cîmpeanu dă o atenție deosebită calității jucăriilor).

Foto: I. CUCU

În regiunea Ploiești s-a încheiat colectivizarea agriculturii

Colectivizarea agriculturii s-a mai încheiat în raioanele **Piatra Neamț** și **Buhuși** (regiunea Bacău) și raionul **Sibiu** (regiunea Brașov)

Comitetului Central al Partidului Muncitoresc Romîn,
Tovarășului Gheorghe Gheorghiu-Dej

Comitetul regional de partid și Sfatul popular regional Ploiești raportează că în ziua de 1 martie 1962 s-a încheiat cu succes colectivizarea agriculturii în regiunea Ploiești.

Munca politică de masă, popularizarea rezultatelor bune și a experienței pozitive dobîndite de gospodăriile colective fruntașe din regiunea noastră și alte regiuni, ecoul lucrărilor Consfătuirii pe țară a țăranilor colectiviști au avut o puternică înrîurire asupra țărănimii din regiunea noastră, care a pășit în masă, cu încredere, pe drumul gospodăriei colective.

În prezent, în cele 334 gospodării colective din regiune sînt unite 219.245 familii, deținînd o suprafață de 432.806 hectare teren arabil.

În regiunea Ploiești, ca pretutindeni în țara noastră, există numeroase gospodării agricole colective bine consolidate organizatoric și dezvoltate economic, care au obținut în ultimii ani succese de seamă în mărirea producției agricole și creșterea veniturilor. Un rol deosebit de important l-a avut sprijinul multilateral și permanent acordat de statul democrat-popular gospodăriilor colective prin stațiunile de mașini și tractoare, îndrumare tehnică, cadre de specialitate, credite, care, numai în 1961, s-au ridicat la 25,6 milioane lei. Pe ogoarele regiunii noastre lucrează azi peste 1.700 ingineri și tehnicieni, față de 22 ingineri cîți lucrau în 1938, iar cele 13 S.M.T.-uri din regiune sînt înzestrate cu peste 1.800 tractoare și multe alte mașini agricole. În 408 sate a pătruns lumina electrică; în ultimii doi ani au fost construite 471 săli de clasă. În regiune funcționează 688 cămine culturale și peste 1.000 biblioteci, 120 case de naștere și aproape 300 circumscripții și staționare sanitare.

Anul trecut producția medie la hectar obținută de gospodăriile colective din regiune a fost de 1.673 kg. grîu, 2.400 kg. porumb, adică cu 600 kg. grîu și respectiv 1.000 kg. porumb mai mare decît producția medie obținută de țăranii cu gospodării individuale. Multe gospodării au realizat producții superioare mediei pe regiune. Astfel, în comuna Sihlea, gospodăria colectivă a obținut 2.322 kg grîu la ha; la Brădeanu — 5.000 kg porumb boabe la ha; la Căiata — 2.000 kg floarea-soarelui la ha; la Bărcănești — 37.800 kg sfeclă de zahăr la hectar.

Numărul animalelor proprietate obștească a crescut față de 1960 cu 133 la sută la bovine, 210 la sută la porcine, 55 la sută la ovine și 44 la sută la păsări. În 1960—1961 gospodăriile colective din regiune au construit 932 grajduri, maternități pentru scroafe, saivane și altele, din fonduri proprii și credite de la stat.

Dezvoltarea gospodăriilor colective s-a reflectat și în sporirea fondului de bază, a veniturilor colectiviștilor, ceea ce a dus la creșterea continuă a nivelului lor de trai material și cultural.

Fondul de bază al gospodăriilor colective din regiune a crescut de la 78.037.000 lei în 1960, la 112.970.000 lei în 1961. În prezent în regiune sînt 60 gospodării colective milionare, ca, de pildă, în comunele Mihălceni, Fîntînele, Dulbanu, Bărcănești, Gherăseni și altele.

Valoarea medie a zilei-muncă pe regiune a fost în 1961 de 30 lei, numeroase gospodării depășind această medie. Gospodăria colectivă „16 Februarie" din comuna Baba Ana, de pildă, a obținut anul trecut un venit total de 3.787.539 lei, iar valoarea zilei-muncă a fost de 50 lei, din care 22 lei în numerar.

Prin colectivizarea agriculturii se creează noi și mari posibilități pentru o și mai puternică dezvoltare economică și social-culturală a satelor, pentru ridicarea continuă a bunăstării țăranilor muncitori.

În numele comuniștilor și al tuturor oamenilor muncii din regiunea Ploiești, mulțumim conducerii partidului pentru îndrumarea permanentă și sprijinul ce ni l-a dat în munca noastră de transformare socialistă a agriculturii. Vă asigurăm că organele și organizațiile de partid vor munci cu abnegație și hotărîre, mobilizînd toate forțele pentru sprijinirea și îndrumarea gospodăriilor colective, în vederea dezvoltării și consolidării lor economico-organizatorice.

O atenție deosebită vom acorda creșterii producției vegetale și animale, lărgirii bazei furajere, dezvoltării bazinelor legumicole în jurul orașelor și centrelor muncitorești. Vor fi efectuate desecări, îndiguiri, plantări de pomi și viță de vie, precum și alte lucrări pentru creșterea productivității terenurilor și mărirea suprafeței arabile. O preocupare care trebuie să stea permanent în fața noastră este pregătirea cadrelor de conducere necesare gospodăriilor colective, asigurarea gospodăriilor cu ingineri agronomi și zootehnicieni. În prezent organele de partid, sfaturile populare, gospodăriile colective din regiunea noastră își concentrează toate forțele pentru buna pregătire și desfășurare a campaniei agricole de primăvară în vederea obținerii unor recolte bogate în acest an.

Ne angajăm în fața Comitetului Central al Partidului să îmbunătățim continuu munca politică și organizatorică, de mobilizare a tuturor oamenilor muncii din regiune pentru înfăptuirea liniei partidului nostru, în vederea desăvîrșirii construcției socialismului, creșterii necontenite a nivelului de trai material și cultural al oamenilor muncii, pentru îndeplinirea tuturor sarcinilor trasate de Congresul al III-lea al Partidului.

COMITETUL REGIONAL PLOIEȘTI AL PARTIDULUI MUNCITORESC ROMÎN

SFATUL POPULAR AL REGIUNII PLOIEȘTI

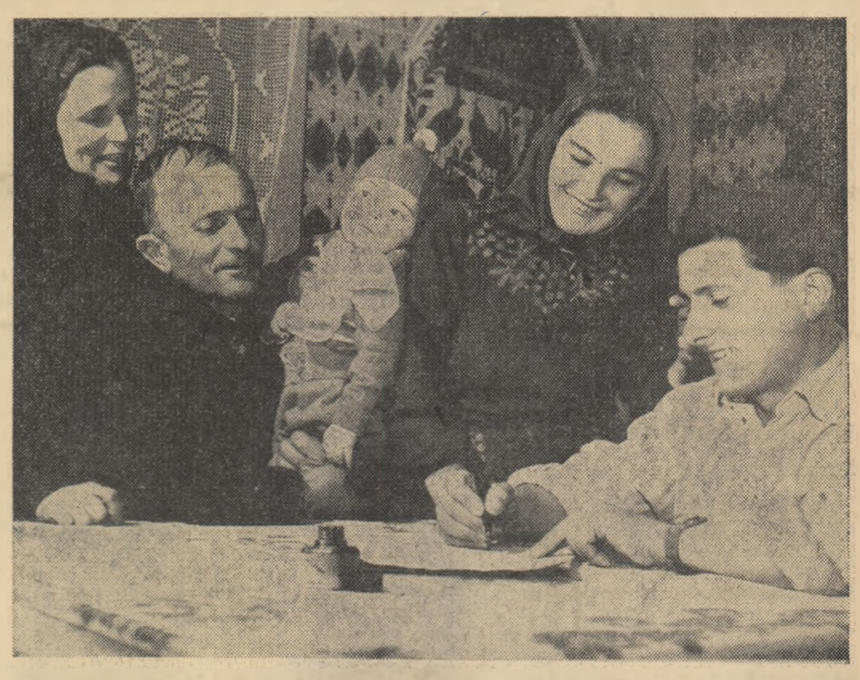

„...Subsemnatul Zgubin Beno din comunaIșalnița, regiunea Oltenia, împreună cu familia mea, cer să fiu primit în gospodăria colectivă...".

Foto: I. CUCU

Satul în desfășurare

A început a fost curiozitate. Pentru întovărășiții din cele 5 sate ale comunei Grajduri, raionul Iași, și știi cum muncesc și trăiesc colectiviștii de pe meleagurile învecinate, devenise o preocupare de căpetenie în cursul anului trecut. Firească și avînd temei în aspirația țăranului spre mai bine, această curiozitate a cerut răspunsul — și l-a primit. Într-o zi din luna iulie un camion se opri în Valea Satului, iar din el coborîră 30 de colectiviști din Potingeni. Neamuri, prieteni ori simple cunoștințe au stat atunci îndelung de vorbă cu gazdele despre rosturile muncii în gospodăria colectivă; descriindu-le gospodăria care le-a îndestulat și le-a înfrumusețat traiul, i-au poftit apoi să vadă cu proprii ochi. Așa s-a făcut că peste cîteva zile cei de la Grajduri au întors vizita. Au cercetat cu de-amănuntul ogoare, vite, utilaje, construcții gospodărești, au confruntat registrele de evidență a zilelor muncă cu înfățișarea caselor locuite de colectiviști, au luat amănunte la tot ce era neobișnuit pentru ei, dar pline de speranța înnoirii.

Urmarea? Satele comunei Grajduri au cunoscut o frămîntare vie iar la sfîrșitul verii se năștea aici gospodăria colectivă „23 August" cu 102 familii. Din acea clipă ai fi zis că forța unui uriaș magnet a început să acționeze. Tot ceea ce se petrecea în comună avea într-un fel sau altul legătură cu procesul colectivizării, cu sporirea fizică a marei familii. În viața tinerilor, aceste fapte apăreau deosebit de limpede. Aveau loc, de pildă, adunări generale deschise ale organizației U.T.M.; la ordinea zilei: prelucrarea Statutului G.A.C. Toată lumea era pregătită, carnetele stăteau gata să înscrie cuvenitele explicații, dar uite că se întoarse puțin, cineva se foiește la masa secretarului organizației, și în sfîrșit, lucrurile se limpezesc.

— Tovarăși, Petru Căpraru ne anunță că și-a lămurit părinții — fiindcă mai de mult începuse el treaba asta. Ei, ce mai încolo-încoace. Iaca, ne-a adus azi cererea lor de intrare în gospodărie. Ca s-o vedem și noi...

După care, intrarea în ordinea de zi a fost cu mult mai însuflețită: cuvintele căpătaseră aripi.

La o „Joie a tineretului" cei din comuna Grajduri au avut oaspeți. Invitaseră doi colectiviști din Ciocîrlești, comuna Scînteia, cu soțiile lor. Înconjurate de băieți și fete, cele două perechi au dat deslegare cu zîmbetul pe buze la o sumedenie de probleme de acut interes pentru cei care se gîndesc la întemeierea într-un viitor nu prea îndepărtat a unui cămin. Așa s-a ridicat Paraschiva Vartolomei să „descoasă" nevestele tinere:

— Matale, nu vă supărați, avut-ați zestre? Și cum? Și cîtă?

Și a aflat Paraschiva și toate celelalte fete despre veniturile colectiviștilor din Ciocîrlești, despre cei 31 lei valoarea zilei-muncă, despre izvorul avuției în colectivă. S-a ridicat Vasile Boboc și a vrut să știe cum vine treaba cu locul de casă. Îl primești? De la cine? În ce condiții? I-a dat răspunsul lămuritor Mihai Topcea. Nu numai pentru loc de casă dar și pentru construcția casei s-a bucurat de sprijinul gospodăriei colective. Că a mai venit vorba despre creșa pentru copii, de petrecerea timpului liber al tinerilor ori de altele, oaspeții nu au lăsat pe nimeni nemulțumit în răspuns.

Și cînd, doi cîte doi, tinerii au început dansul cu care avea să se încheie acea seară, un gînd se conturase mai clar pentru ei: fericirea personală este legată strîns și pentru totdeauna de munca în gospodărie.

Dar discuțiile între tineri găseau și alt cadru în cele mai diverse împrejurări. Seara, la cămin, în pauza unei repetiții la colectivul echipei de teatru, se făcea pe loc „buletinul" zilei.

— Azi a dat cerere și Vasile Negură... Și Ștefan Bontu... Și Petru Pădurariu...

— Eu, zicea Vasile Boboc, nădăjduiesc ca azi-mîine să hotărăsc pe maică-mea. Dar tu, măi Mihai?

Mihai Lojbă se mira el însuși că atîta mulțumire cîtă o simțea întrînsul putea fi cuprinsă în cele cîteva cuvinte de răspuns:

ȘTEFAN IUREȘ

(Continuare în pag. a 3-a)

Dacă aș fi din nou student...

Prof. univ. Valeriu Bologa

Uneori, privindu-i pe studenții mei, am o tresărire. Îmi aduc aminte de studentul Valeriu Bologa, cu 50 de ani în urmă, de cel care vedea în jurul său o întreagă lume studențească zbuciumîndu-se pentru o bursă mizeră, făcînd exhibiții pentru închirierea unei magherițe, la mahala, răbdînd de foame, de frig, bătînd la ușile unor familii ghiftuite, pentru o meditație, luptînd cu tuberculoza. Mi-l imaginez, în contrast, pe același Valeriu Bologa, student astăzi, locatar al frumosului orășel studențesc clădit la Cluj, înscris la cantina restaurant care deservește 3.000 de studenți. Cuvintele nu-mi sînt suficiente pentru a-mi exprima admirația în fața acestor construcții. Și stau adesea să le privesc, să-mi încînt ochiul cu priveliștea arhitectonică a noului orășel. Uneori plănuiesc cum mi-aș petrece studenția... dacă aș fi din nou student.

S-ar putea scrie o carte întreagă despre felul cum un dascăl bătrîn și-ar organiza și planifica viața studențească, dacă ar începe din nou studiul universitar.

Fie-mi îngăduit să insist numai asupra cîtorva aspecte.

Astăzi, studentul are doar grija învățăturii. Pentru traiul său, se îngrijesc părinteștе, partidul și guvernul nostru. N-aș avea, deci, grija zilei de mîine; timpul, forțele tinerești le-aș dedica învățăturii, le-aș petrece mai ales, în sala de curs, în laborator, în clinică, în sala de lectură, în bibliotecă, pretutindeni unde aș avea prilejul să învăț ceva — acolo unde se destășoară ucenicia științifică a studentului, viitor specialist. Dascălii de astăzi, organizațiile de tineret dau studentului prețioase îndrumări, stăruindu-l cum să-și organizeze activitatea studențească și cum să trăiască din plin o viață socială bogată, pregătitoare pentru munca viitoare în slujba patriei socialiste.

Mă gîndesc adesea la dezorientarea totală cu care intram noi în viața universitară. Mă refer la studiul medicinei. Obișnuiți cu învățămîntul din liceu, intram în așa numita viață academică fără să avem idee cum trebuie să ne comportăm, cum putem să ne planificăm munca, cum trebuie să ne folosim de posibilitățile pe care ni le oferea universitatea. Știam că la sfîrșitul semestrului al cincilea puteam să dăm rigurosul unu, adică să dăm examenele din biologie, fizică, chimie, anatomie, histologie și fiziologie. Nimeni nu ne arăta cu ce să începem și cum să ne eșalonăm cursurile și lucrările practice. Cunosc cazuri cînd colegi, neorientați, începeau în același timp cu anatomia și fiziologia, fără să aibă habar de fizică și chimie. Își poate oricine închipui ce haos de cunoștințe se forma în capul lor. Mai era și obiceiul, lipsind îndrumarea și controlul, ca în primele semestre studentul să cam tragă chiulul. Rezultatul era că în faza examenului, care trebuie dat în întregime, la interval scurt, din toate ma-

(Continuare în pag. a 3-a)

VIAȚA CULTURALĂ A TINERETULUI

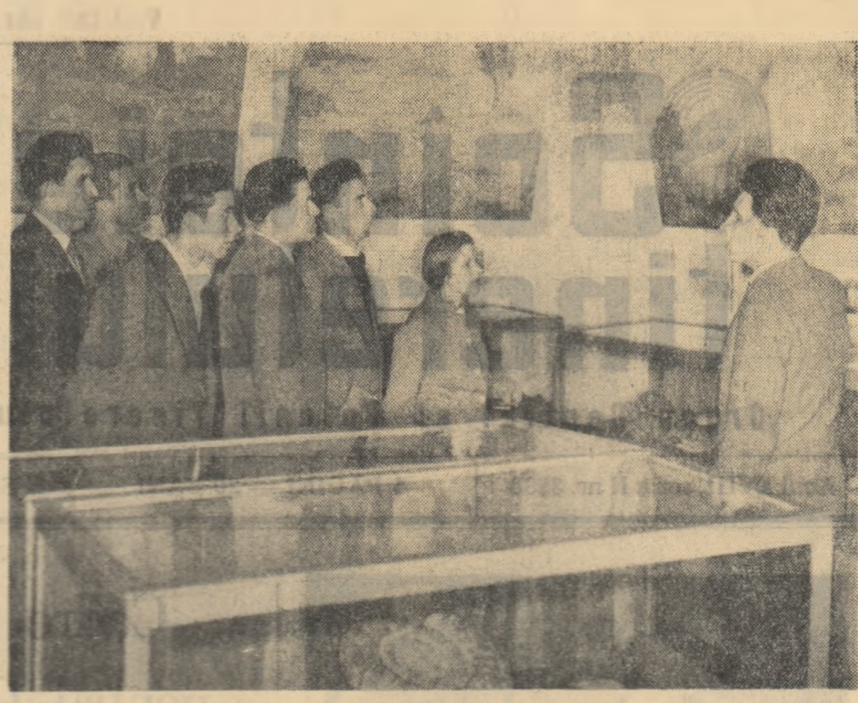

Pentru a cunoaște mai bine trecutul de luptă al poporului nostru, bogățiile și frumusețile patriei acești tineri muncitori de la Uzina metalurgică din Bacău au pornit într-o interesantă călătorie prin sălile muzeului regional.
Foto: N. STELORIAN

Activitatea culturală nu se oprește la centrul comunei

La căminul cultural din satul Poiana, centru al comunei cu același nume aflată pe meleagurile Tecuciului, se desfășoară o activitate bogată și variată. Pe lîngă căminul cultural activează o brigadă artistică de agitație, o echipă de dansuri, un cor și o formație de teatru, calificată recent pentru faza raională a Festivalului de teatru „I. L. Caragiale". Spectacolele artistice nu constituie însă singura preocupare a activiștilor culturali din Poiana. Tot la cămin se organizează seri de calcul, se țin conferințe științifice, se organizează manifestări culturale instructive, educative în cadrul „joilor tineretului" etc. Astfel de acțiuni al căror conținut este legat de întărirea economico-organizatorică a gospodăriei colective, problemă care preocupă în prezent pe membrii G.A.C. din comună, au avut darul să strîngă în jurul căminului cultural numeroși colectiviști și în special pe cei tineri.

În centrul comunei activitatea culturală se desfășoară, deci, bine. Comuna Poiana este formată însă nu numai dintr-un sat ci din trei (Poiana, Diaconu și Hulești). Distanța dintre satele comunei nu este mică, așa încît participarea tuturor colectiviștilor la manifestările artistice ale căminului cultural din satul de centru este practic greu de realizat.

Așa cum este normal s-a pus problema ca pe lîngă căminele culturale din fiecare sat al comunei să se desfășoare o activitate culturală proprie, legată de particularitățile satelor respective.

Iată de ce comitetul comunal U.T.M., împreună cu directoarea căminului de centru, profesoara Ana Ivanova, au alcătuit un plan de activitate pentru întreaga comună, ținînd seama de posibilitățile fiecărui sat în parte. Directori ai căminelor culturale din satele Diaconu și Hulești au fost numiți din rîndul celor mai buni utemiști.

S-a căutat și s-a reușit ca în fiecare sat să se organizeze formații artistice de teatru, dansuri și de cor. Acest lucru nu a fost însă prea ușor. Cu ajutorul organizației U.T.M. au fost mobilizate în primul rînd cadrele didactice din satele respective pentru a da tinerilor veniți la cămine îndrumările necesare, iar acolo unde a fost nevoie, au fost trimiși ca îndrumători artistici tineri învățători și profesori din satul de centru. Așa se face că găsim astăzi în satul Diaconu ca dirijor de cor pe Gheorghe Chiriac, iar ca instructor al echipei de dansuri pe Mariana Bălan — ambii profesori la școala din Poiana. Săptămînal ei îi ajută pe tinerii din satul Diaconu la repetiții.

Tot ca rezultat al ajutorului primit din partea căminului de centru s-a reușit ca și în cele două sate aparținătoare, viața culturală să nu se mărginească doar la activitatea artistică. La educarea tineretului din aceste sate aduc o substanțială contribuție conferințele axate pe diferite probleme ale muncii în gospodăria colectivă. Astfel, la căminul cultural din satul Diaconu a avut loc o conferință despre metodele științifice de obținere a unei recolte de 5.000 kg. porumb boabe la hectar iar la căminul din satul Hulești, Nicolai Afrinii — secretar al organizației de bază U.T.M., a vorbit în cadrul unei conferințe despre mobilizarea tuturor tinerilor colectiviști la îndeplinirea sarcinii lor economice.

În cele două cămine culturale sătești se organizează periodic „Joi ale tineretului". Cu acest prilej se fac scurte informări politice și au loc călătorii imaginare pe harta țării.

Faptul că în comuna Poiana există trei cămine culturale și fiecare dintre acestea are o activitate proprie, echipe artistice proprii, dă posibilitatea organizării unor schimburi reciproce de spectacole, care dau în același timp o mai mare varietate muncii culturale. Astfel, brigada artistică de agitație din Poiana și-a prezentat programul și în fața colectiviștilor din cele două sate, iar formațiile de teatru, cor și dans din Diaconu și Hulești au prezentat spectacole pe scena căminului din Poiana.

Pentru a mări eficacitatea acestor spectacole, repertoriul celor trei formații de teatru s-a stabilit în așa fel încît echipele să pregătească piese diferite. Datorită bunei colaborări care există între directorul căminului de centru și directorii căminelor sătești s-a creat posibilitatea ca fiecare echipă de teatru să-și înscrie în repertoriu o altă piesă. Astfel, în prezent formația din satul Poiana joacă piesa „Las' că vine Nuță", cea din Diaconu — piesa „Rîsul pămîntului", iar cea din Hulești piesa „Soțul Leontei". Două din cele trei piese au ca temă întărirea economico-organizatorică a gospodăriilor colective și au fost alese tocmai pentru acest fapt.

De curînd, la Poiana s-a făcut unificarea celor trei gospodării agricole colective, creîndu-se o singură gospodărie mare, puternică. Acest fapt pune noi sarcini în fața căminelor culturale și le dă posibilitatea să-și organizeze mai bine activitatea. O seară de calcul sau o seară tematică privind un aspect al muncii din G.A.C. poate fi repetată în cele trei cămine, interesînd deopotrivă pe toți locuitorii celor trei sate, membri ai aceleași gospodării colective. Viața însăși oferă acum un minunat prilej de a îmbogăți munca culturală atît la Poiana cît și în satele Hulești și Diaconu.

ANDREI CROITORU

Un succes al artei amatoare

Nicolae Nistor
directorul Casei centrale a creației populare

Sînt aproape două luni de cînd a început să se desfășoare în întreaga țară, faza intercomunală a celui de al III-lea Festival bienal de teatru de amatori „I. L. Caragiale". Această primă fază a mobilizat mii de echipe teatrale sătești, ai căror protagoniști sînt, în marea majoritate, așa cum e și firesc, tineri, dovedind încă o dată interesul deosebit pe care atari manifestări îl stîrnesc în sînul maselor largi populare, setea lor crescîndă de cultură și existența în rîndul interpreților a unor reale talente, fie că e vorba de actori amatori, de mînuitori de păpuși, de recitatori și de cititori artistici.

Amploarea Festivalului — ajuns la cea de a III-a ediție este deosebită, marcînd din toate punctele de vedere un simțitor progres față de festivalul precedent. Peste 970 echipe de teatru sătești participă la faza intercomunală în regiunea Argeș (față de 592 la al II-lea Festival) și 784 echipe în regiunea București (față de 650 la festivalul trecut). În regiunea Mureș-Autonomă Maghiară s-au înscris la această fază 863 echipe, cu 30 mai multe decît numărul căminelor culturale existente în regiune.

Astăzi, teatrul de amatori se bucură de o tot mai mare popularitate în rîndul tineretului, organizațiile U.T.M. mobilizîndu-i și antrenîndu-i cu multă eficacitate în echipele artistice. Tinerii îndrăgesc tot mai mult acest gen de artă pentru că teatrul aduce pe scenă aspecte din propria lor muncă și viață, răspunzînd năzuințelor lor, contribuie la satisfacerea într-o măsură tot mai mare a cerințelor lor spirituale. Sub acest raport, actualul festival marchează un progres remarcabil.

Promovarea cu precădere în repertoriu a pieselor de teatru într-un act, care răspund sarcinilor actuale puse în fața țăranilor muncitori de către cel de-al III-lea Congres al P.M.R., de Plenara C.C. al P.M.R. din iunie-iulie 1961 și de Documentele Consfătuirii pe țară a țăranilor colectiviști dovedește o bună orientare din partea colectivelor de interpreți amatori, dornice să prezinte publicului de la sate lucrări dramatice în stare să sprijine, prin conținutul lor de idei, procesul de colectivizare a agriculturii.

În regiunea Mureș-Autonomă Maghiară, de exemplu, peste 80 la sută din piesele jucate de echipele sătești au o tematică legată de procesul de colectivizare a agriculturii și de continua întărire economico-organizatorică a gospodăriilor agricole colective existente. Asemenea exemple se pot da și pentru regiunile Ploiești, Oltenia, Brașov etc. Piese de teatru într-un act, piese care militează pentru încheierea procesului de colectivizare a agriculturii, au fost jucate mai ales pe scenele căminelor culturale din satele încă incomplet colectivizate.

Chipuri de comuniști, de președinți de G.A.C., destoinici și buni gospodari, brigadieri, zootehniști și colectiviști fruntași au fost interpretați cu multă autenticitate de către cei mai mulți artiști amatori, reușind să transmită reale emoții artistice spectatorilor, să-i convingă de superioritatea muncii în comun, în gospodăria colectivă, dovedind de fiecare dată forța educativă și agitatorică a piesei de teatru inspirată din actualitatea zilelor noastre.

Faza intercomunală a Festivalului a arătat însă că nu peste tot echipele de teatru au știut să țină pasul cu vremea, cu actualitatea.

Mai sînt încă unele cămine culturale care în loc să monteze piese de teatru cu subiecte din viața satului, aleargă încă după piese pretențioase, inactuale ca tematică și care depășesc posibilitățile artistice și tehnice ale colectivelor teatrale respective. Există și cazuri cînd unele comitete U.T.M. neglijează să ajute conducerile căminelor culturale în alegerea unei tematici actuale, eficiente. Zilele trecute am primit, de pildă, din partea căminului cultural din comuna Ripiceni, raionul Săveni, regiunea Suceava, o adresă prin care ni se solicitau „de urgență" următoarele piese: „Hagi Tudose" de B. Delavrancea, „Chirița în provincie" de V. Alecsandri etc. Fără îndoială, piesele cerute sînt opere valoroase ale dramaturgiei noastre, însă în momentul de față țăranii muncitori din Ripiceni ar dori să vadă în primul rînd un spectacol cu o piesă legată de preocupările lor actuale.

Cu prilejul desfășurării fazei intercomunale s-a mai constatat încă ceva. E vorba de felul cum s-a asigurat varietatea repertoriului. Casa raională de cultură din Rupea a intervenit din timp pentru a ajuta căminele culturale din raion cu planificarea repertoriului pe întreaga stagiune, în așa fel încît nu se întîlnește aceeași piesă în raza a două comune apropiate, asigurîndu-se astfel posibilitatea ca echipele de teatru să facă schimburi de spectacole, prezentînd cu ocazia concursului piese deosebite și prin aceasta, probleme mai multe și mai variate, care să contribuie la lărgirea sferei de înțelegere a actualelor sarcini economice la sate. Cu totul nepotrivit s-a procedat în schimb în raionul Orșova unde s-au jucat doar... trei piese.

O dată cu înnoirea repertoriului și creșterea numărului de spectacole trebuie luate măsuri permanente și pentru ridicarea nivelului artistic de interpretare. Antrenarea tuturor forțelor de specialitate din regiune, organizarea de cursuri scurte cu regizorii amatori, intensificarea activității secțiilor externe de regie ale școlilor populare de artă, organizarea unor spectacole model și repetiții model cu ajutorul specialiștilor, extinderea activității studiourilor actorului amator etc. acțiuni la care organizațiile U.T.M. pot să contribuie într-o măsură însemnată sînt doar cîteva din măsurile ce trebuie luate în fiecare regiune pentru îmbunătățirea calității artistice a spectacolelor de amatori.

Nu mai este mult pînă va începe faza raională a concursului bienal de teatru „I. L. Caragiale". Munca atentă și neîntreruptă dusă cu aceste formații teatrale va determina o creștere calitativă de masă a spectacolelor de amatori și totodată o creștere a contribuției artei de amatori la educația comunistă a oamenilor muncii de la sate și la mobilizarea acestora pentru înfăptuirea sarcinilor trasate de cel de al III-lea Congres al P.M.R.

Al treilea Festival bienal de teatru de amatori „I. L. Caragiale"

Pentru joc trebuie să te îmbraci frumos. Și ce minunate sînt costumele acestor tinere, membre ale echipei de dansuri de la Fabrica de tricotaje din bumbac-București.

În orele de lucru — muncitori; în timpul liber — actori. Echipa artistică de amatori a Regionalei C.F.R. Cluj repetă comedia „Oaspeți nepoftiți" de Miroslav Stehlik.
Foto: S. NICULESCU

NOI FILME PE TEME AGRICOLE

În aceste zile o mare parte din personalul Studioului cinematografic „Al. Sahia" lucrează la filme și ediții speciale consacrate dezvoltării agriculturii noastre socialiste.

În mod obișnuit — ne-a spus tov. Iosif Sas, redactor șef al jurnalului cinematografic — studioul nostru aduce lunar pe ecran un jurnal cu caracter agricol. În această perioadă însă, cînd pretutindeni în țară iau ființă noi gospodării agricole colective, Studioul „Al. Sahia" va scoate săptămînal cîte o ediție specială a jurnalului „Noutăți din agricultură". Zece echipe de reporteri cinematografici au fost trimise în țară pentru a culege imagini grăitoare din colectivizarea completă a agriculturii unor regiuni și raioane. Primele echipe s-au și întors, iar materialul filmat se află în laboratoarele studioului și montaj. Intiia ediție specială a jurnalului „Noutăți din agricultură" a și fost terminat.

Vizitînd ale secții și laboratoare ale studioului am aflat că în curînd vor apare pe ecrane filmele documentare „Consfătuirea pe țară a țăranilor colectiviști" (regia Virgil Calotescu și operatori W. Goldgraber, N. Marinescu, Jean Michel și Tutuleasa) și „Creșterea animalelor în G. A. S." (regia Paul Cojocaru). După un scenariu propriu, regizorul Stelian Penu a realizat filmul de știință popularizată „Ocrotiți livezile".

În planul Studioului „Al. Sahia" se află numeroase alte filme cu caracter documentar și de știință popularizată, dintre care amintim: monografia unei gospodării agricole colective cu caracter zootehnic, un film despre dezvoltarea complexă a G.A.C. Făcăieni, un documentar care va releva succesele obținute într-un raion cu agricultura colectivizată. Sub titlul „Țara vinurilor", studioul va realiza un film despre dezvoltarea viticulturii romînești. Ministerul Agriculturii și Ministerul Economiei Forestiere realizează împreună cu Studioul „Al. Sahia" cîteva filme cu caracter de știință popularizată: „Creșterea oilor cu lînă fină și semi-fină", „Alimentări cu apă în G.A.C.", „Folosirea rațională a gunoiului de grajd și a amendamentelor calcaroase", „Combinatele de industrializare a lemnului", „Corectarea torenților", „Protecția muncii în industria forestieră" etc.

L. CRISTESCU

Joi seara, la clubul minerilor

Ca în fiecare joie, și în săptămîna trecută, comitetul U.T.M. de la exploatarea minieră din Petrila a organizat la clubul muncitoresc din oraș o interesantă „joie a tineretului". A fost o seară de prețioase învățăminte și destindere pentru toți cei prezenți. Pregătirea ei a început cu cîteva zile înainte. Membrii comitetului U.T.M. s-au întîlnit din timp pentru a stabili programul „joii tineretului". Ei au început prin a consulta părerea mai multor tineri mineri punîndu-le următoarea întrebare: ce doriți să cuprindă programul „joii" viitoare?

Bineînțeles din noianul de propuneri au fost selecționate și trecute în program sugestiile cele mai interesante.

— Acum să vedem cine răspunde de fiecare problemă — și-au zis membrii comitetului U.T.M. Și sarcinile pregătirii fiecărui punct prevăzut în program au fost distribuite judicios: Vasile Golban — secretarul comitetului răspunde de întîlnirea tinerilor cu un vechi miner, alt tînăr de pregătirea sălii și a muzicii, Pîrja Viorel — de învățarea unui cîntec și de pregătirea recitatorilor; Bodelnos Ion — de jocurile distractive ș.a.m.d. Birourile organizației de bază U.T.M. au primit sarcina să popularizeze programul „joii tineretului".

Programul a început. Bătrînii mineri vorbesc tinerilor despre viața grea și exploatarea sîngeroasă din trecut a maselor populare, despre luptele minerilor sub îndrumarea partidului, pentru o viață mai bună. Tinerii ascultă cu atenție relatările vorbitorilor. Apoi se recită poezii despre mineri, despre viața lor de azi. Orchestra revarsă în sală acordurile unui minunat vals. Tinerii dansează. În pauza următoare, doi tineri, Cozma Rudolf, lăcătuș de mină, și Pădureanu Stere, maistru miner, își istorisesc pe scurt viața lor. E foarte interesantă. Și unul și altul au simțit din plin grija părintească a partidului, a societății socialiste în creșterea și formarea lor ca oameni întregi, constructori ai vieții noi.

Într-o altă pauză doi tineri s-au apropiat de o tablă de scris așezată în sală. Pe ea era scris textul unui cîntec: „Să fii partidului oștean". Dirijorul corului, și el lucrător în mină, începe „lecția" pentru învățarea cîntecului, care s-a desfășurat cu succes.

După alte cîteva dansuri, tinerii mineri fac cunoștință cu tinerii poeți Cezar Baltag, Grigore Hagiu și prozatorul Nicolae Breban de la „Gazeta literară" sosiți în mijlocul lor, precum și cu cîteva fragmente din operele lor. Urmează apoi jocuri distractive „sfoara cu surprize", „dansul cu floarea" etc., care completează partea distractivă a „joii tineretului". O joie interesantă, educativă, instructivă pentru toți tinerii.

LAL ROMULUS

Cu echipa de teatru în turneu

Artiștii amatori din echipa de teatru de la Casa de cultură Baia de Aramă au pus de curînd în scenă piesa „Neamurile". După primul spectacol susținut pe scena casei de cultură din localitate echipa de teatru prezintă acum această piesă și în satele raionului. În turneul lor tinerii artiști amatori s-au oprit zilele trecute în comuna Tismana. Sala căminului cultural din comună devenise neîncăpătoare.

Artiștii amatori Teodor Popescu, Emil Semenescu, Novac Vasile și-au interpretat foarte bine rolurile cîștigînd prețuirea spectatorilor.

GH. BRUJAN
învățător

Crește numărul cititorilor

Biblioteca centrului școlar agricol din Rm. Sărat numără aproape 8.500 volume și este frecventată în mod obișnuit de un mare număr de cititori.

De cîtva timp însă, bibliotecara, tov. Maria Levenet, înregistrează o creștere simțitoare a numărului cititorilor. Numele elevilor Pavel Rotaru, Gheorghe Creața, Constantin Cristache, Nicolae Grigore, Adrian Banu și ale multor altora, sînt înscrise tot mai des în fișele lor de cititor. Aceasta își găsește explicația în faptul că, biroul organizației de bază U.T.M. desfășoară o intensă muncă politică pentru antrenarea la concursul „Iubiți cartea" a unui număr tot mai mare de elevi. În acest scop s-au organizat și se organizează diverse acțiuni de popularizare a cărții în rîndurile elevilor. De curînd comitetul U.T.M. a organizat o seară literară. Cu acest prilej s-a citit din opera marelui dramaturg I. L. Caragiale, iar elevii Buga Maria și Lucian Lalu au recitat poezii de Mihai Beniuc și Maria Banuș.

Acțiunile întreprinse de organizația U.T.M. au determinat creșterea numărului de cititori. Numeroși elevi se pregătesc astfel pentru obținerea insignei de „Prieten al cărții".

TRONECI EUGENIA
elevă

PENTRU „PRIETENII CĂRȚII"

Din experiența unei comisii a concursului „Iubiți cartea"

Din cei peste 500 de tineri care-i numără comuna noastră mai mult de jumătate au devenit purtători ai insignei „Prieten al cărții".

Organizarea manifestărilor de masă în sprijinul concursului „Iubiți cartea" este una din preocupările noastre permanente. Lecturile în grup, recenziile și prezentările de cărți, serile literare și de ghicitori literare pe marginea bibliografiei concursului, au trezit un viu interes, bucurîndu-se de o largă participare din partea tinerilor. De asemenea noi organizăm deseori consfătuiri cu participanții la concurs. Tema acestor consfătuiri o formează discutarea unei cărți în scopul de a-i face cît mai înțeles conținutul de idei. Iată cum procedăm. Am pus în discuție, de pildă, cartea „Așa s-a călit oțelul" de N. Ostrovski. Înainte de această consfătuire noi am organizat lectura pe grupe la cercurile de citit. Aceste acțiuni au dat posibilitatea ca toți tinerii să cunoască bine cartea. Apoi pe baza unui material mai amplu, privind conținutul cărții, prezentat de un membru al comisiei concursului, tinerii au discutat despre subiectul operei, despre eroii și mesajul cărții, despre sursa de inspirație a autorului etc. În astfel de consfătuiri noi am urmărit să aflăm, de fiecare dată, care sînt greutățile întîmpinate de tineri în lectură precum și felul în care îi ajută formele inițiate de noi pentru înțelegerea celor citite.

De un real folos în ajutorarea tinerilor a fost organizarea de către comisia concursului a serilor de întrebări și răspunsuri cu tema: „Ce nu am înțeles din bibliografia concursului". La aceste seri tinerii care au citit toate cărțile din una din liste au cerut unele lămuriri asupra celor ce nu au înțeles ei de la prima lectură. Membrii comisiei au considerat că e mai bine ca aceste întrebări să fie puse în discuția tinerilor, adică să fie rezolvate chiar de participanții la concurs. În felul acesta discuțiile pe marginea cărților au devenit și mai vii, educative, iar membrii comisiei și-au putut da seama în același timp și de stadiul de pregătire al participanților.

Tot în urma unei seri de întrebări și răspunsuri, am constatat că tinerii citesc mai puține volume de versuri. La următoarea duminică a tineretului, am organizat o seară de versuri „Tudor Arghezi" la care elevul Sava Nicolae, învățătoarele Stela Bleanda și Victoria Enache au recitat din versurile poetului.

Pentru recenzii asupra cărților noi am apelat și la tinerii care sînt cititori pasionați, vechi purtători ai insignei „Prieten al cărții". Astfel de recenzii au fost prezentate de elevul Sava Nicolae, la „Străinul" și „La cea mai înaltă tensiune", colectivista Maria Bodea la „Mama", colectivistul Ciorolaș Gheorghe, la „Moromeții" etc. Metoda aceasta a dat rezultate bune; pe de o parte s-a lămurit mai bine conținutul de idei al cărții iar pe de altă parte exemplul purtătorilor de insigne i-a stimulat pe ceilalți participanți la concurs în obținerea insignei.

Întrucît în biblioteca comunei, la un moment dat, unele cărți din bibliografia concursului nu erau în suficiente exemplare, am procedat la schimburi de cărți între bibliotecile sătești din Războieni și Corugea.

Înmînarea insignelor „Prieten al cărții" s-au făcut de fiecare dată într-un cadru festiv la căminul cultural, organizîndu-se și acțiuni cultural-educative la care au fost invitați toți tinerii din comună. Aceasta a stimulat dragostea tinerilor pentru lectură, mulți dintre ei cerînd să fie înscriși la concurs.

MARIANA IONESCU
secretara comitetului comunal U.T.M., comuna Casimcea, raionul Hîrșova

La standul de cărți de la Întreprinderea textilă „Dacia" din Capitală.

Pe prim plan — întărirea şi dezvoltarea G. A. C.

Conferinţa organizaţiei regionale Dobrogea a U.T.M.

La Constanţa s-au desfăşurat lucrările conferinţei organizaţiei regionale U.T.M., în care s-a făcut o analiză multilaterală a activităţii desfăşurate de organele şi organizaţiile U.T.M., sub conducerea organizaţiilor de partid, pentru mobilizarea tineretului la înfăptuirea sarcinilor trasate de Congresul al III-lea al partidului pentru ridicarea economică şi culturală a regiunii.

Darea de seamă prezentată de tovarăşul Gheorghe Trandafir, prim secretar al comitetului regional U.T.M., a relevat ataşamentul fierbinte al tineretului pentru politica înţeleaptă a partidului nostru de industrializare socialistă a ţării şi de transformare socialistă a agriculturii, datorită căreia regiunea Dobrogea — în trecut una dintre cele mai înapoiate din ţară — a cunoscut o intensă dezvoltare economică.

Tinerii din întreprinderile regiunii, mobilizaţi de organizaţiile U.T.M., (în această perioadă 14.800 tineri au participat la întrecerea socialistă organizată de sindicate) şi-au adus o contribuţie însemnată la îndeplinirea planului de stat.

În lucrările conferinţei un loc central l-a ocupat analizarea activităţii organelor şi organizaţiilor U. T. M. pentru mobilizarea tineretului la dezvoltarea agriculturii socialiste.

În aceşti doi ani, sub îndrumarea atentă, părintească a partidului, organele şi organizaţiile U.T.M., desfăşurînd o rodnică muncă de educaţie comunistă, au îndreptat energia şi entuziasmul tineretului spre întărirea continuă a gospodăriilor agricole colective şi creşterea producţiei agricole vegetale şi animale. A fost astfel evidenţiată contribuţia tinerilor colectivişti din G.A.C. din Siminoc la obţinerea unei producţii medii de 4.800 kg. porumb boabe la hectar şi a unei producţii de peste 2.000 kg. floarea-soarelui. În conferinţă s-a vorbit mult şi despre aportul deosebit pe care l-au adus la obţinerea unor producţii mari la hectar tinerii din G.A.C.-urile din Beştepe, Bălţăgeşti, Mircea Vodă, Satu Nou, Viişoara şi altele.

Organizaţiile U.T.M. au desfăşurat o intensă muncă politică pentru atragerea tineretului la dezvoltarea sectorului zootehnic. În perioada la care s-a referit darea de seamă au fost recomandaţi să lucreze în sectorul creşterii animalelor 3.100 tineri, dintre care 800 au fost pregătiţi în cursurile organizate în G.A.S. La G.A.C. „Înfrăţirea" din Topraisar de exemplu, 9 tineri mulgători, aplicînd furajarea diferenţiată şi respectînd cu stricteţe programul de grajd stabilit au obţinut peste plan de la vacile pe care le aveau în îngrijire 13.150 litri lapte.

Comitetul regional de partid, prin salutul adresat conferinţei de tovarăşul Vasile Vîlcu, membru al C.C. al P.M.R., prim-secretar al Comitetului regional de partid Dobrogea, a dat o înaltă apreciere activităţii rodnice desfăşurate în ultimii doi ani de organele şi organizaţiile U.T.M. din regiune. Comitetul regional de partid — a spus vorbitorul — apreciază munca entuziastă desfăşurată de tineretul din regiunea noastră, care aduce o contribuţie de seamă la îndeplinirea sarcinilor stabilite de cel de-al III-lea Congres al Partidului Muncitoresc Romîn. Alături de vîrstnici, tinerii din regiunea noastră, sub conducerea organizaţiilor de partid, muncesc cu entuziasm şi îşi aduc contribuţia la ridicarea producţiei şi productivităţii muncii, îmbunătăţirea continuă a calităţii produselor realizarea de economii şi beneficii peste plan.

Sub conducerea organizaţiilor de partid, tinerii au adus un aport însemnat la înfrumuseţarea oraşelor şi satelor regiunii noastre. Tinerii au plantat pomi, au amenajat parcuri, au muncit la construirea de noi cămine culturale, şcoli şi la modernizarea drumurilor. O contribuţie de seamă au adus-o tinerii la lucrările importante de îndiguire, hidroamelioraţii, la irigări şi desecări, contribuind prin aceasta la redarea în circuitul agricol a unor suprafeţe mari de teren, creînd condiţii pentru creşterea producţiei cerealiere în regiunea noastră.

Comitetul regional, comitetele raionale şi organizaţiile de bază U.T.M. au obţinut — faţă de anii precedenţi — rezultate mai bune în educarea comunistă a tineretului. A devenit o practică a multor organizaţii U.T.M. ca în adunările generale U.T.M. să facă cunoscute tineretului hotărîrile partidului şi guvernului nostru.

În continuarea cuvîntului său tovarăşul Vasile Vîlcu s-a oprit asupra sarcinilor de mare răspundere care revin organelor şi organizaţiilor U.T.M. din regiune.

Ţinînd seama că în perioada ce urmează, a spus vorbitorul, în regiunea noastră se vor construi noi obiective industriale, este necesar ca organizaţiile U.T.M. să-şi concentreze în mod deosebit atenţia asupra muncii politice şi organizatorice a tineretului pe aceste şantiere.

Comitetul regional, comitetele raionale şi organizaţiile U.T.M., sub conducerea organelor şi organizaţiilor de partid, vor trebui să intensifice munca politică în rîndurile tineretului din agricultură, pentru ca acesta să-şi aducă o contribuţie însemnată la îndeplinirea sarcinilor stabilite de hotărîrea Conferinţei regionale de partid în domeniul agriculturii pentru ca în anul 1962 să se obţină o producţie medie la hectar de cel puţin 1.800 kg. grîu şi 2.400 kg. porumb boabe la hectar în G.A.S., 1.500 kg. grîu şi 2.300 kg. porumb boabe la hectar în G.A.C., iar în anul 1963 — 1.900 kg. grîu şi 2.400 kg. porumb boabe la hectar în G.A.C. De asemenea, tineretul trebuie să-şi aducă contribuţia la obţinerea a cel puţin 5.000 kg. porumb boabe la ha. de pe 37.000 ha. în 1962 şi de pe 50.000 ha în 1963, în condiţii de neirigare.

Tovarăşul Vasile Vîlcu a vorbit apoi despre sarcinile ce revin organelor şi organizaţiilor U.T.M. pentru formarea conştiinţei socialiste a tinerilor muncitori, pentru creşterea lor ca oameni înaintaţi.

Despre munca organizaţiilor U.T.M. pentru educarea tinerilor în spiritul colectivist, pentru mobilizarea tuturor tinerilor la întărirea gospodăriilor colective, la creşterea producţiei agricole vegetale şi animale, au vorbit numeroşi delegaţi.

Tovarăşii Constantin Vlădoiu de la Siminoc şi Constantin Trandafir de la Comana au arătat cum a muncit comitetul organizaţiei de bază U.T.M. pentru mobilizarea tinerilor colectivişti la munca în gospodăria colectivă.

Noi — arăta tov. Constantin Trandafir — am acordat toată atenţia întăririi politico-organizatorice a organizaţiilor U.T.M. de brigadă. Organizaţiile U.T.M. de brigadă au vegheat ca toţi tinerii să-şi îndeplinească numărul de zile-muncă stabilite de adunarea generală a gospodăriei. Operativ, organizaţiile U.T.M. de brigadă au discutat şi au luat măsuri pentru ca toţi tinerii colectivişti să facă lucrări de bună calitate, să lupte alături de ceilalţi colectivişti pentru îndeplinirea angajamentelor ce ni le asumaserăm de a obţine mari producţii vegetale şi animale.

Anul acesta — spunea tov. Constantin Vlădoiu de la Siminoc — tinerii de la noi s-au angajat să depună toate eforturile pentru ca gospodăria noastră să obţină de pe întreaga suprafaţă cultivată cu porumb în condiţii de neirigare o producţie medie la ha de 6.000 kg.

Un loc însemnat în dezbaterile conferinţei l-a ocupat analizarea activităţii desfăşurată de organele şi organizaţiile U.T.M. pentru dezvoltarea sectorului zootehnic proprietate obştească şi sporirea producţiilor de lapte şi carne. Tovarăşii Gheorghe Berbeca, Ion Cîntăbine, Gheorghe Bîdu şi alţii au arătat că în perioada care s-a scurs, tinerii recomandaţi să lucreze în sectorul zootehnic n-au fost peste tot suficient ajutaţi să se obişnuiască cu specificul acestei munci, să îndrăgească animalele, a existat o slabă preocupare pentru îndrumarea fetelor spre a merge să muncească în acest sector. Ei au insistat pe necesitatea ca lichidîndu-se în cel mai scurt timp aceste neajunsuri, organele şi organizaţiile U.T.M. să mobilizeze activ tineretul la îndeplinirea sarcinilor stabilite de partid pentru dezvoltarea sectorului zootehnic.

Comitetul regional U.T.M. —arăta în cuvîntul său tov. Alexandru Gavriliuc — va trebui să ajute comitetele raionale U.T.M. în îndrumarea organizaţiilor de bază din unităţile socialiste agricole, ţinînd cont de situaţia economică concretă a fiecăruia. Pentru îmbunătăţirea muncii de mobilizare a tineretului la îndeplinirea sarcinilor trasate de comitetul regional de partid, organizaţiile de bază U.T.M. din G.A.S., G.A.C. şi S.M.T. trebuie ajutate să se consolideze din punct de vedere politic şi organizatoric în aşa fel încît să crească influenţa lor în masa largă a tineretului, să muncească mai bine pentru ridicarea conştiinţei politice a tinerilor de la sate.

În încheierea lucrărilor conferinţei a luat cuvîntul tovarăşul Alexandru Kopandi, secretar al C.C. al U.T.M. Vorbind despre necesitatea continuei perfecţionări a stilului de muncă al organizaţiilor U.T.M., vorbitorul a amintit că nu trebuie să se piardă nici o clipă din vedere că tineretul trebuie să fie alături de comuniştii, în primele rînduri în producţie, că tinerii trebuie mobilizaţi spre a realiza şi depăşi sarcinile întreprinderilor şi unităţilor din care fac parte. Comitetele raionale au datoria să ajute concret fiecare organizaţie de bază U.T.M., potrivit specificului ei, pentru mobilizarea tuturor tinerilor colectivişti la realizarea producţiilor planificate de gospodărie, la dezvoltarea şi întărirea ei economico-organizatorică.

În conferinţă — a spus tovarăşul Alexandru Kopandi — s-a vorbit mult despre problemele muncii de educaţie comunistă, sarcină principală a Uniunii Tineretului Muncitor. Avînd însă în vedere condiţiile şi experienţa existentă va trebui să facem să sporească eficacitatea muncii de propagandă şi agitaţie, care va trebui să devină în acelaşi timp mai combativă. Organizaţiile de la sate trebuie ajutate să organizeze studierea şi cunoaşterea temeinică de către tineri a hotărîrilor partidului, să cunoască şi să-şi însuşească bine preţioasele concluzii ale Consfătuirii pe ţară a ţăranilor colectivişti şi îndeosebi cele ce se desprind din cuvîntarea tovarăşului Gheorghe Gheorghiu-Dej la această consfătuire.

Conţinutul adunărilor generale s-a îmbunătăţit dar nu trebuie să ne mulţumim cu ceea ce am făcut. Pentru ca acestea să devină peste tot o şcoală de educaţie comunistă a tineretului va trebui să ajutăm mai mult organizaţiile de bază U.T.M. pentru ca acestea să dezbată temeinic probleme legate de rolul şi sarcinile tineretului în întărirea gospodăriei colective, modul cum se achită utemiştii de răspunderile ce li s-au dat în activitatea economică a gospodăriei, problemele privind formarea conştiinţei noi, colectiviste a tineretului.

În încheiere, tovarăşul Alexandru Kopandi a spus: Aprecierea pozitivă asupra muncii organizaţiei regionale U.T.M. făcută în cuvîntul tovarăşului Vasile Vîlcu, prim secretar al comitetului regional de partid, precum şi aprecierile făcute de participanţii la discuţii, ne conving că în Dobrogea avem un tineret harnic, care prin muncă entuziastă este participant activ la îndeplinirea hotărîrilor partidului. În numele Biroului Comitetului Central al Uniunii Tineretului Muncitor vă doresc mult succes în activitatea dv. viitoare.

★

Conferinţa a ales noul comitet regional U.T.M. şi comisia regională de revizie. În prima sa plenară, comitetul regional U.T.M. a reales ca prim-secretar pe tovarăşul Gheorghe Trandafir.

I. ŞERBU

Noi construcţii de locuinţe în oraşul Uzinceni.

Foto: AGERPRES

Acţiuni ale tinerilor sibieni pentru înfrumuseţarea oraşului

De vorbă cu tovarăşul Nicolae Hurbeanu, preşedintele sfatului popular orăşenesc

În fiecare an, din primele zile ale primăverii în oraşul Sibiu răsună cîntecele tinerilor care participă la munca patriotică. În aceste zile ei chibzuiesc asupra unor noi acţiuni privind înfrumuseţarea oraşului în care trăiesc şi muncesc. Acum în preajma sosirii primăverii, organizaţiile U.T.M. din oraş au făcut o seamă de propuneri privind participarea tineretului la munca patriotică pe care le-au trimis Sfatului popular al oraşului.

— Zilele trecute Comitetul executiv a şi luat în discuţie propunerile tineretului, ne informă la începutul convorbirii noastre tovarăşul NICOLAE HURBEANU, preşedintele sfatului popular al oraşului. Să cercetăm împreună un prim obiectiv: terminarea lucrărilor pentru amenajarea „Lacului tineretului".

— Este vorba de o acţiune mai amplă, care a pornit din iniţiativa tineretului sibian?

— Întocmai. Suprafaţa actualului lac era o rîpă de gunoi. În primăvara anului 1961 tinerii au trecut la amenajarea acestui teren într-un loc de odihnă. Tinerii au executat săpături de pămînt în volum de peste 3.200 metri cubi, taluzînd malurile lacului pe o suprafaţă de 12.000 metri pătraţi. Taluzele au fost apoi însămînţate cu iarbă. Cele 9 hectare pe care se întinde lacul sînt acum de nerecunoscut. Încă din primele zile ale lui martie tinerii vor amenaja în jurul lacului alei cu plantaţii de flori. Tinerii vor ajuta la construirea unui debarcader care va fi înzestrat cu bărci pentru călătorii de agrement, caiace şi canoe pentru practicarea canotajului. O acţiune de asemenea de mare amploare este reconstruirea stadionului „Metalul". Pînă nu de mult stadionul acesta avea o singură tribună, neîncăpătoare. Acum în jurul stadionului este un adevărat şantier: se construiesc de jur împrejur tribune. Paralel cu aportul dat la reconstruirea stadionului, remarcabilă a fost contribuţia adusă de tineret la lucrările privind construirea bulevardului care leagă centrul oraşului de stadion. Aici tinerii au efectuat mii de ore de muncă patriotică. S-ar cuveni să facem acum un mic bilanţ: anul trecut tinerii au plantat pe străzi 2.700 arbori, au amenajat 45.264 m² zone verzi şi 31.614 m² alei. Au mai curăţat şi întreţinut 396.000 m² zone verzi. În aceste acţiuni s-au evidenţiat în mod deosebit organizaţiile U.T.M. de la Uzinele „Independenţa" şi fabricile „Republica", „Drapelul roşu", „7 Noiembrie", „Libertatea" precum şi elevii de la Şcoala de meserii, Centrul şcolar forestier, Şcoala medie nr. 1 şi 2 şi Centrul şcolar tehnic profesional.

— Un bilanţ bogat care prezintă o garanţie de preţ a viitoarelor acţiuni iniţiate de tineret privind continua înfrumuseţare a oraşului.

— Neîndoielnic. De aceea noi am şi trecut la discutarea propunerilor organizaţiilor U.T.M., pentru a stabili totodată şi măsurile ce trebuie luate pe planul gospodăriei locale. În parcul natural „Dumbrava" noi vom amenaja un muzeu etnografic care se va întinde pe circa 48 hectare. Aici tineretul s-a angajat să execute în ore de muncă patriotică săpături, nivelări de teren, amenajarea aleilor de acces. Interesantă se anunţă a fi şi propunerea utemiştilor staţiei C.F.R. a oraşului.

— În ce constă?

— Prima cunoştinţă cu oraşul nostru oaspeţii o fac încă din tren. Şi nu-i deloc plăcut să vezi pe marginea căii ferate, terenuri virane, gropi etc. De aceea iniţiativa lor privind amenajarea unor spaţii verzi pe lîngă calea ferată va încînta ochiul vizitatorilor oraşului nostru şi le va vorbi din primul moment despre grija cu care ne preocupăm ca oraşul nostru să fie pe zi ce trece cît mai frumos, acţiune în care tineretul sibian lucrează cu multă hărnicie.

★

Într-adevăr tinerii din Sibiu se dovedesc pasionaţi pentru înfrumuseţarea oraşului lor. Se cuvine ca acţiunile iniţiate cu succes anul trecut să fie continuate cu aceeaşi grijă şi în acest an. Primăvara bate la uşă şi ne anunţă timp deosebit de prielnic pentru acţiunile de înfrumuseţare a oraşului.

VASILE RANGA

DIN POSTA DE IERI

Transportul lemnelor se face acum la timp

Autocamioanele Întreprinderii forestiere Curtea de Argeş, care transportă materialele lemnoase de la gura de exploatare „Valea lui Enache", la depozitul final, traversează pentru a leşi la şosea un vad din albia pîrîului Tutăniţa. Atîta timp cît apa a fost îngheţată, traversarea vadului se făcea în bune condiţiuni. Cînd apele s-au dezgheţat, transportul a devenit anevoios.

Pentru înlăturarea situaţiei create, tinerii Tudose Frujinoiu — expeditor de materiale, Mătuseanu Marin, Preoteasa Gheorghe, Vlad Ion, Ciurea Gheorghe şi Elena Ioana, muncitori forestieri, au săpat un număr de 21 şanţuri pentru dirijarea apei, creînd pentru autocamioane un drum bun de traversare a pîrîului Tutăniţa.

VASILE ISPĂŞOIU
corespondent voluntar

Spectacole muzicale studenţeşti

Orchestra Conservatorului „Gheorghe Dima" din Cluj susţine periodic în faţa studenţilor din institutele oraşului nostru, diferite concerte. De curînd, în încăpătoarea şi frumoasa sală de spectacole a Casei de cultură a studenţilor, orchestra studenţească a interpretat un concert simfonic avînd în program lucrări de Mozart, Ceaikovski, S. Drăgoi, etc.

Sub îndrumarea dirijorală a lui Emil Simion, orchestra s-a comportat ca un colectiv unit, bine pregătit din punct de vedere artistic. Spectacolul a fost viu aplaudat de un numeros auditoriu.

GHEORGHE BUŞ
student

Dezvoltă sectorul avicol

Rezultatele bune obţinute anul trecut de colectiviştii de la G.A.C. „Scînteia" din comuna Popeşti, raionul Focşani, în creşterea păsărilor, i-au convins de importanţa dezvoltării în continuare a sectorului avicol. Astfel, încă de la începutul anului acesta, sectorul avicol a fost înzestrat cu 4 incubatoare electrice automate de mare capacitate. Totodată au fost trimise pentru şcolarizare la centrul avicol Brăila, două tinere colectiviste. Înapoiate în gospodăria colectivă, cele două tinere au pus în funcţiune noile incubatoare ce vor livra în această primăvară gospodăriilor agricole colective din împrejurimi un număr de 52.800 de puI de o zi. Gospodăria noastră colectivă va creşte în acest an un număr de 5000 păsări care, prin producţia de carne şi ouă, ne vor aduce un venit de circa 175.000 lei.

CONSTANTIN A. COSTICA
colectivist

Au început arăturile de primăvară

În ultima săptămînă, temperatura solului dobrogean a crescut simţitor. Profitînd de acest fapt, tinerii tractoriştii de la S.M.T. Dorobanţi ce deserveşe „G.A.C.-Tîrguşor" şi „G.A.C.-Dunărea", au început zilele acestea primele arături de primăvară.

Ţăranii colectivişti care au vizitat pe cîmp pe harnicii tractoriştii şi-au exprimat mulţumirea lor pentru buna calitate a primelor lucrări executate.

M. DUMITRESCU
corespondent voluntar

Seară literară

Pentru a dezvolta la tinerii colectivişti dragostea faţă de poezie, comitetul U.T.M. comunei din Seimenii Mari, raionul Medgidia, a organizat de curînd o seară literară dedicată lui M. Eminescu — „Lucefărul poeziei româneşti". Referatul prezentat a ajutat pe tinerii colectivişti să cunoască mai bine viaţa poetului, ideile sale înaintate, mesajul patriotic şi frumuseţea versului eminescian.

În continuarea seriei literare, tinerii colectivişti au citit versurile „Împărat şi Proletar", „Scrisoarea III-a", „Lucefărul" şi altele.

La sfîrşit, ei au propus comitetului comunei U.T.M. să organizeze şi alte acţiuni pentru popularizarea poeziei româneşti clasice şi contemporane.

ION FURTUNĂ
profesor

INFORMAŢIE

Vineri au părăsit Capitala, înapoindu-se în patrie, G. G. Sotnikov, vicepreşedinte al Asociaţiei de prietenie sovieto-romîne şi I. V. Zotikov, adjunct al şefului secţiei ţărilor socialiste europene din cadrul Uniunii asociaţiilor sovietice de prietenie şi legături culturale cu ţările străine, care au fost oaspeţi ai ţării noastre cu prilejul semnării planului de colaborare pe anul 1962 între A.R.L.U.S. şi Asociaţia de prietenie sovieto-română.

(Agerpres)

Centrul avicol Mihăileşti, regiunea Bucureşti. În acest an colectivul acestui centru avicol va livra gospodăriilor colective din regiune 550.000 pui de o zi. Pînă în prezent au şi fost expediaţi aproape 50.000 pui de o zi.

Foto: AGERPRES

Satul în desfăşurare

(Urmare din pag. I-a)

— Eu, gata: îs colectivist.

Şi repetiţia piesei despre colectivişti, „Lădiţa de campanie", urma mai cu spor după aceea.

La fel la începutul şi sfîrşitul serii literare închinate paginilor de literatură inspirată din munca înfrăţită a colectiviştilor. La fel aşteptînd la cămin începutul emisiunii la aparatul de televiziune nou-nouţ. La fel la capătul expunerilor pe teme agrozootehnice. Hotărîrea fiind coaptă, dorinţa tinerilor de a-şi dărui energia colectivizării devine, sub conducerea organizaţiei de partid practica muncii cotidiene. Utemistul Vioral Negrea, deputat în sfatul popular comunal, s-a numărat printre cei mai buni agitatori. În numai 3 zile de agitaţie intensă — 23, 24 şi 25 februarie — cele 46 de familii din satul Poiana cu Cetate intrară în gospodăria colectivă. În Valea Satului, Cărbunari, în Sperieţi zeci de înscrieri; procentul colectiviştilor depăşi jumătate. Vasile Boboc, înimosul, îşi împlini visul de a o vedea pe maică-sa cum se porneşte spre sfat cu cererea scrisă de el pe care ea şi-a aşternut semnătura. În fiecare zi, Elena Toma, instructoare superioară de pionieri avea bucuria de a primi un raport excepţional însoţind salutul voios de pionier:

— Tovarăşă instructoare, rostea la 8 dimineaţa subţirel Valeria Bîrlădeanu, fata lui Sandu Bîrlădeanu, de ieri şi tata e colectivist!

— Şi tata, striga Elena lui Petru Maftei.

Multe alte glasuri multiplicau: şi tata! Mîndria purtătorilor de cravate roşii este mare şi întemeiată. Au avut şi ei un cuvînt de spus. La 27 februarie, la ora 20,00, după ultima centralizare a situaţiei comuna Grajduri avea 66 la sută din familii şi 69 la sută din suprafaţa de teren în cadrul gospodăriei colective. Stabilirea exactă a zilei şi orei e necesară: o cere ritmul colectivizării. La ora apariţiei acestor rînduri socialismul a cîştigat aici poziţii noi.

Dacă aş fi din nou student...

(Urmare din pag. I-a)

teriile, studenţii să porească la asalt. Primul lucru de care m-aş folosi azi, ca student, ar fi să utilizez din plin planificarea metodică, organizarea sistematică a muncii pe care mi le oferă sistemul de învăţămînt actual. Studenţii noştri nu-şi dau seama cîtă energie se cheltuieşte pentru ca această organizare a pregătirii lor să fie cît mai precisă şi cît mai judicios îndrumată. Dacă aş fi astăzi student m-aş ţine strict de toate normele pe care le oferă planul de învăţămînt şi, înainte de toate aş înţelege un lucru: din prima zi de facultate să urmez cu stricteţe cursurile şi lucrările practice. Să nu las să treacă nici o săptămînă fără un temeinic studiu individual, să nu pierd nici o oră de curs, de lucrări practice, de stagiu, care îmi dau posibilitatea să mă pregătesc serios pentru practica medicală în care voi intra ca absolvent.

În vremea mea posibilitatea de a-mi forma o bază filozofică a gîndirii mele medicale era ca şi inexistentă. Am frecventat odinioară cîteva cursuri la Facultatea de filozofie. Profesorii, atunci la modă, etalau o filozofie idealistă, complicată, pe care, cu toată străduinţa mea, n-am putut-o înţelege. Firesc, am renunţat. Azi, la fiecare facultate îţi se oferă un curs ştiinţific, larg de filozofie materialist-dialectică. Aci nu mai bîjbîi într-o metafizică nebuloasă. Primeşti metodica, noţiunile fundamentale, uşor de înţeles, progresiv, din oră în oră, pentru ca la sfîrşit să-ţi dai seama că ţi-ai însuşit o concepţie filozofică justă, ştiinţifică, cea mai înaintată concepţie despre natură şi societate, care te va călăuzi în strădaniile tale de medic gînditor, de cetăţean. De aceea, una din principalele sarcini pe care mi-aş impune-o de la bun început, şi a cărei îndeplinire aş urma-o cu deosebită grijă, ar fi să studiez cu temei filozofia marxist-leninistă. Studentul este, şi va fi cu atît mai mult atunci cînd va începe exercitarea profesiei sale, un participant activ la marea operă de construcţie socialistă înfăptuită de harnicul nostru popor, condus de Partidul Muncitoresc Romîn. Marxism-leninismul este ideologia care călăuzeşte această operă. Însuşirea lui este astăzi pentru un intelectual o necesitate vitală.

Viaţa universitară oferă studentului posibilităţile nebănuite odinioară, de a-şi lărgi orizontul intelectual. Planificarea orelor de cursuri, a studiului individual îi lasă destul timp liber pentru ca să frecventeze conferinţele, muzeele, teatrele, concertele din oraşul său universitar. Un medic nu are voie să se limiteze la cunoaşterea omului sănătos sau bolnav fizic. El trebuie să înţeleagă omul în toată complexitatea sa socială şi culturală. De aceea, aş profita într-o măsură largă de tot ce mi se oferă, nu numai receptiv ci şi productiv. Productiv, la cercurile ştiinţifice, care îl învaţă pe student să depăşească buchiseala şi să creeze şi el ceva; la cercurile artistice, unde poate să-şi dezvolte gustul şi înţelegerea pentru artă şi să dea şi el ceva din talentul cu care este înzestrat. Ce fericire ar fi fost pentru mine, odinioară, să pot eu însumi juca teatru într-un colectiv de artişti amatori, să nu fiu numai un spectator, ci să-mi cultiv talentul, aşa cum fac tinerii noştri studenţi în brigăzile artistice, la casa lor de cultură.

În sfîrşit, în această oră din de idei aş mai atinge problema bibliotecii personale. Cartea în ţara noastră este accesibilă maselor largi. Fiecare student îşi poate permite să-şi cumpere în fiecare lună o carte bună. Înainte de toate aş renunţa la prostul obicei să mă mulţumesc cu notiţele luate în pripă la curs. Ca viitor medic trebuie să am o bibliotecă de specialitate solidă la care să pot face apel în fiecare clipă. Aş găsi că e datoria mea să cumpăr, rînd pe rînd, excelentele manuale şi tratate din toate specialităţile medicale, care, mai tîrziu, pe teren îmi vor fi sfătuitoare neprecuite. Dar şi cartea bună, care depăşeşte preocupările profesionale, trebuie să fie prezentă în viitoarea mea bibliotecă: cărţi fundamentale din domeniul filozofiei, ştiinţelor naturii, literaturii, istoriei şi artei, cărţi care m-ar ajuta să nu fiu numai un simplu medic profesionist ci şi un medic cult, un medic cetăţean. Aşa cum trebuie să fie medicul de astăzi al ţării noastre socialiste — om de ştiinţă, călăuzit de cea mai înaintată filozofie — marxism-leninismul —, caracterizat de cea mai umană morală — morala comunistă.

SPORT

În turneul internaţional de tenis de cîmp de la Cairo, echipa R.P. Romîne alcătuită din I. Ţiriac şi P. Mărmureanu a învins cu 2-1 selecţionata R.A.U. R. F. Germană a dispus cu 2-0 de R.P Polonă.

★

Duminică, de la ora 18, în sala sporturilor de la Floreasca, în cadrul „Cupei campionilor europeni" la volei, se va desfăşura întîlnirea dintre echipele masculine Progresul Bucureşti şi TSKA Moscova. Returul meciului TSKA—Progresul va avea loc la 11 martie la Moscova.

★

Fotbaliştii sovietici, care se pregătesc pentru turneul final al campionatului mondial de fotbal, au sosit joi la Budapesta. Timp de două săptămîni jucătorii sovietici vor susţine meciuri de control cu diferite formaţii de club, se vor antrena împreună cu jucătorii maghiari şi vor asista la meciuri din campionatul R. P. Ungare.

(Agerpres)

REŢINEŢI DIN TIMP

locuri pentru concediul de odihnă sau tratament în staţiunea balneară preferată

AGENŢIILE O.N.T. CARPAŢI

din toată ţara au pus în vînzare BILETE PENTRU LUNILE APRILIE — MAI IUNIE în staţiunile:

OLĂNEŞTI (boli ale aparatului digestiv şi glandelor anexe, urologie); 80[illegible]A (reumatologie şi ginecologie); VICTORIA „9 Mai" (reumatologie); VICTORIA „1 Mai" (reumatologie); BUZIAŞ (boli cardio-vasculare); SLĂNIC MOLDOVA (boli ale aparatului digestiv şi ale glandelor anexe; CĂLIMĂNEŞTI (boli ale aparatului digestiv şi glandelor anexe, urologie şi boli profesionale); CACIULATA (boli ale aparatului digestiv şi glandelor anexe, urologie).

Plata eşalonată. Tarife reduse pînă la 31 mai, 50% reducere pe C. F. R. şi I.R.T.A.

DE PESTE HOTARE

Rezolvarea urgentă a problemei dezarmării — cerinţa popoarelor

Mesajele trimise de N. S. Hruşciov primilor miniştri ai Italiei şi Nigeriei

MOSCOVA 2 (Agerpres) T.A.S.S. transmite: N. S. Hruşciov, preşedintele Consiliului de Miniştri al U.R.S.S. a adresat lui Amintore Fanfani, preşedintele Consiliului de Miniştri al Italiei, un mesaj în legătură cu răspunsul acestuia la propunerea guvernului sovietic de a se începe lucrările Comitetului celor 18 state cu participarea şefilor de state sau guverne.

N. S. Hruşciov a subliniat că este greu să fii de acord cu propunerea primului ministru al Italiei de a se amîna participarea oamenilor de stat cu cele mai înalte funcţii pînă în „stadiul critic sau final" al tratativelor.

Exprimîndu-şi speranţa că dl. Fanfani şi guvernul condus de el vor depune eforturi pentru ca tratativelor dela Geneva să li se asigure un început încununat de succes. N. S. Hruşciov a atras atenţia asupra faptului că tocmai conducătorilor la cel mai înalt nivel, le este mai uşor să manifeste, prin contacte personale, încredere faţă de intenţiile şi propunerile celeilalte părţi şi să creeze o atmosferă favorabilă pentru găsirea căilor în vederea apropierii poziţiilor părţilor.

★

MOSCOVA 2 (Agerpres). — TASS transmite: N. S. Hruşciov, preşedintele Consiliului de Miniştri al U.R.S.S., a trimis un mesaj primului ministru al Nigeriei, Abubakar T. Balewa, în legătură cu răspunsul său la propunerea guvernului sovietic de a începe lucrările Comitetului celor 18 pentru dezarmare la cel mai înalt nivel.

Nikita Hruşciov consideră ca „un semn bun, care anunţă acţiuni constructive ale Nigeriei în cadrul Comitetului celor 18", declaraţia domnului Balewa că guvernul ţării sale acordă însemnătatea cuvenită dezarmării şi împărtăşeşte punctul de vedere al U.R.S.S. cu privire la necesitatea de a face tot posibilul pentru ca lucrările Comitetului să fie încununate de succes.

El şi-a exprimat convingerea că Nigeria îşi va aduce aportul la cauza dezarmării.

Şeful guvernului sovietic a subliniat cu satisfacţie atitudinea pozitivă a primului ministru al Nigeriei faţă de considerentele U.R.S.S. privind stabilirea unor contacte personale şi directe între conducătorii de state.

„Dezarmarea — o necesitate imperioasă"

ROMA 2 (Agerpres). — În legătură cu apropiata conferinţă de la Geneva a Comitetului celor 18 state pentru dezarmare, Mişcarea italiană pentru pace a trimis un mesaj şefilor guvernelor Angliei şi U.R.S.S., preşedinţilor S.U.A. şi Franţei. Partizanii păcii din Italia cheamă conducătorii marilor puteri să contribuie la succesul lucrărilor Comitetului celor 18. Ei îşi exprimă speranţa că în legătură cu apropiatele tratative guvernele acestor puteri îşi vor asuma obligaţii serioase în domeniul dezarmării atomice şi generale, ajutînd astfel omenirii să păşească într-o eră nouă, binefăcătoare, de pace".

În acest mesaj semnat de Vallio Spano, secretarul general al Mişcării italiene pentru pace, se spune printre altele:

„Nici un om cu raţiune nu ar putea înţelege pe acele care refuză să-şi asume obligaţii serioase în domeniul dezarmării, atunci cînd este clar că dezarmarea a devenit o necesitate imperioasă,

Guvernul francez pe poziţii obstrucţioniste

PARIS 2 (Agerpres). — TASS transmite: În ocdrul unei conferinţe de presă ţinută la 2 martie, purtătorul de cuvînt al Ministerului Afacerilor Externe al Franţei a încercat să justifice poziţia negativă a guvernului francez faţă de propunerea lui N. S. Hruşciov ca lucrările Comitetului celor 18 pentru dezarmare să înceapă la nivelul şefilor de guverne.

Subliniind că deocamdată nu s-a stabilit cine va reprezenta Franţa la tratativele pentru dezarmare, purtătorul de cuvînt al Ministerului Afacerilor Externe a lăsat să se înţeleagă în mod clar că ministrul Afacerilor Externe, Couve de Murville, nu va pleca la Geneva. El a subliniat, de asemenea, că Franţa, fără îndoială nu va participa la tratativele cu privire la încetarea experienţelor nucleare.

S. U. A. reincep exploziile nucleare in atmosferă

WASHINGTON 2 (Agerpres). — Corespondenţii din Washington ai agenţiilor occidentale de presă relatează că în capitala americană se înmulţesc indiciile privind anunţarea într-un timp extrem de scurt a hotărîrii guvernului S.U.A. de reluare a experienţelor nucleare în atmosferă. Potrivit ştirilor agenţiilor, se aşteaptă ca acest lucru să fie făcut cunoscut în noaptea de vineri spre sîmbătă, cînd preşedintele Kennedy — după cum a anunţat Casa Albă — va rosti un discurs radiotelevizat consacrat problemei experienţelor nucleare. „La Washington — transmite agenţia France Presse — se consideră că Consiliul naţional al securităţii, care s-a întrunit marţi într-o şedinţă asupra căruia purtătorul de cuvînt al Casei Albe a refuzat să facă orice fel de comentarii, a adoptat hotărîrea definitivă de reluare a experienţelor". În acelaşi timp, potrivit agenţiei Associated Press, „surse diplomatice din capitala americană au anunţat că guvernul Statelor Unite a comunicat de acum primului ministru al Japoniei, Ikeda, hotărîrea S.U.A. de a relua experienţele nucleare în atmosferă".

Reflectînd îngrijorarea de care sînt cuprinse cercurile largi ale opiniei publice faţă de această acţiune a guvernului american, influentul ziar „New York Times" şi-a exprimat la 2 martie „regretul" faţă de acţiune potrivit căreia preşedintele Kennedy a hotărît reluarea experienţelor nucleare. „Această hotărîre — scrie ziarul — urmează unor presiuni crescînde pentru reluarea unor asemenea experienţe din partea consilierilor preşedintelui ca şi a Congresului S.U.A.". „Avem îndoieli în ce priveşte înţelepciunea acestei hotărîri — adaugă ziarul — îndeosebi acum, cu două săptămîni înaintea deschiderii conferinţei pentru dezarmare de la Geneva".

Anglia a reînceput exploziile nucleare subterane

WASHINGTON 2 (Agerpres). — Comisia pentru energia atomică a S.U.A. a anunţat că la 1 martie pe poligonul experimental din Nevada a avut loc o explozie subterană a unei bombe nucleare engleze.

După cum subliniază agenţia United Press International, aceasta este prima oară cînd se anunţă o explozie atomică subterană engleză în ultimii trei ani.

Agenţia France Presse reaminteşte că pe baza unui acord încheiat recent între Anglia şi S.U.A., Marea Britanie a consimţit să pună la dispoziţia S.U.A. poligonul pentru experienţe nucleare din insula Christmas (Oceanul Pacific) primind în schimb posibilitatea de a folosi dispozitivul subteran american din deşertul Nevada.

Copii moscoviţi în timpul unui spectacol prezentat pentru ei la Palatul pionierilor din Capitala U.R.S.S.

Foto: TASS

O NOUĂ ETAPĂ ÎN DEZLEGAREA ENIGMELOR MATERIEI

O importantă descoperire a savanţilor sovietici

MOSCOVA 2 (Agerpres). — TASS transmite: După cum a anunţat la 2 martie acad. Dmitri Skobelţin la o şedinţă a Prezidiului Academiei de Ştiinţe a U.R.S.S., oamenii de ştiinţă sovietici au reuşit să pătrundă în adîncul particulelor elementare cunoscute sub denumirea de nucleoni. El a spus că această descoperire a fost realizată de către cercetători de la Institutul de fizică „Lebedev" din cadrul Academiei de Ştiinţe a U.R.S.S. Totodată au fost cercetate particulele razelor cosmice.

Acad. Skobelţin a subliniat că „a fost străbătută o nouă etapă în dezlegarea enigmelor materiei".

Descoperirea s-a făcut aplicîndu-se o nouă metodă de cercetări experimentale, aşa-numitul „calorimetru de ionizare".

Savantul sovietic a subliniat că calorimetrul de ionizare permite să se măsoare în mod sigur energia particulelor razelor cosmice şi, cu cît mai mare este această energie, cu atît mai precise sînt măsurătorile.

Referindu-se la perspectivele cercetărilor, acad. Skobelţin a arătat că structura materiei va fi studiată cu ajutorul particulelor razelor cosmice — „proiectile" cu forţa maximă de străpungere.

Instalaţia la elaborarea căreia lucrează fizicienii gruzini va avea o însemnătate deosebită pentru aceste lucrări.

Rezultate parţiale ale alegerilor din India

DELHI 2 (Agerpres). — Numărătoarea voturilor exprimate în recentele alegeri parlamentare din India se apropie de sfîrşit. De pe acum se poate spune că partidul Congresul Naţional Indian al primului ministru Nehru a obţinut majoritatea absolută în Camera Inferioară a Parlamentului, care cuprinde în total 494 de deputaţi. Din cele 470 de locuri în Parlament atribuite deja, 338 au revenit partidului Congresului, 29 Partidului Comunist din India,

O mare victorie a obţinut Krishna Menon, ministrul Apărării, împotriva căruia cercurile reacţionare indiene precum şi imperialiştii, au destăşurat o campanie furibundă deoarece el a luat adesea o poziţie hotărît antiimperialistă şi anticolonialistă.

Este, de asemenea, semnificativ, după cum subliniază ziarul „Indian Express", că aproape toţi liderii partidelor reacţionare de dreapta au fost înfrînţi.

Lovitură de stat militară în Birmania

RANGOON 2 (Agerpres). — La 2 martie, ora 8,45 (ora locală), comandantul suprem al armatei birmaneze, generalul Ne Win, a anunţat la posturile de radio că armata a preluat puterea în ţară, printr-o lovitură de stat militară care a avut loc în noaptea precedentă.

După cum anunţă corespondentul agenţiei United Press International, premierul U Nu şi membrii guvernului său au fost arestaţi de către armată. Pe străzile Rangoonului patrulează tancuri şi maşini blindate. Corespondentul agenţiei Reuter anunţă că unităţi de tancuri şi artilerie au sosit la Rangoon venind de la bazele lor din apropierea oraşului. Aeroportul din capitala Birmaniei a fost închis pentru orice trafic. Totodată în ţară a fost instituită cenzura.

Armata a preluat controlul asupra oficiului telegrafic şi a tribunalelor. Clădirea parlamentului — anunţă corespondentul agenţiei United Press International — este înconjurată de un cordon de trupe iar deputaţii sînt opriţi să intre.

Potrivit relatărilor corespondentului agenţiei France Presse, preluarea puterii de către armată a avut loc fără lupte, iar populaţia a luat cunoştinţă de această lovitură de stat abia la ora 8,45 cînd a fost difuzată declaraţia generalului Ne Win.

Generalul Ne Win a declarat că această lovitură de stat a fost efectuată datorită „situaţiei din ţară care continuă să se înrăutăţească" şi că a fost constituit un „consiliu revoluţionar". După cum anunţă agenţia Reuter, Consiliul revoluţionar a dat publicităţii în după-amiaza zilei de 2 martie lista membrilor noului guvern, din care fac parte, cu o singură excepţie, numai militari.

Generalul Ne Win deţine portofoliile Apărării, Finanţelor şi Justiţiei.

Ratificat în numai trei minute...

ATENA 2 (Agerpres). — TASS transmite: Parlamentul grec a ratificat acordul cu privire la aderarea Greciei la „Piaţa comună" vest-europeană. Numai trei minute i-au trebuit majorităţii guvernamentale pentru ratificarea unui acord care, după cum au subliniat mulţi deputaţi, ameninţă poporul grec cu numeroase nenorociri. Reprezentanţii E. D. A. şi ai Partidului Naţional Agrar au votat împotriva acordului. Ei au subliniat că intrarea Greciei în „Piaţa comună" va constitui o catastrofă naţională pentru Grecia.

„Consilierii" militari americani în acţiune în Vietnamul de sud. Ei îi ajută activ pe mercenarii clicii lui Ngo Dinh Diem să terorizeze populaţia care s-a ridicat la lupta împotriva odioasei dictaturi

„Reviriment ideologic în rîndul tineretului american"

Un interviu al lui Gus Hall

NEW YORK 2 (Agerpres). TASS transmite: Unul din conducătorii Partidului Comunist din S.U.A., Gus Hall, a acordat corespondentului agenţiei TASS un interviu, împărtăşindu-i impresiile asupra recentei sale călătorii prin regiunile din nord-vestul ţării, în timpul căreia el a expus concepţiile Partidului Comunist din S.U.A. în faţa a multor zeci de mii de americani.

„Aceasta a fost una din cele mai interesante călătorii din viaţa mea, a spus Hall, şi consider că rezultatele ei simbolizează ceva cu totul nou în ţara noastră — un reviriment ideologic de masă în rîndul tineretului american şi studenţilor americani". Acest lucru a fost cel mai bine exprimat de un student, la întrunirea de la Universitatea din Oregon. **„Pentru actuala generaţie de studenţi americani, a declarat el, marxism-leninismul şi concepţiile comuniste reprezintă o manifestare firească a gîndirii, pe care ei doresc să le studieze în mod serios".**

Referindu-se la cuvîntarea sa ţinută la Universitatea din Oregon, la care au participat 12.000 de persoane, Hall a arătat că aici ultrareacţionarii au suferit o înfrîngere ruşinoasă.

La această întrunire, Hall a răspuns la întrebări timp de o oră şi jumătate.

Întrebările studenţilor, a arătat Hall, s-au referit în special la următoarele: Ce este socialismul? Ce este comunismul? Cum vede Partidul Comunist din Statele Unite calea spre socialism în S.U.A.? Care sînt problemele coexistenţei paşnice?

Gus Hall a subliniat că studenţii au ascultat cu înţelegere cele spuse de el în legătură cu faptul că este cu neputinţă să se importe sau să se exporte revoluţia şi au fost de acord că afirmaţiile cu privire la exportul revoluţiei socialiste nu sînt decît o absurditate.

Gus Hall a fost întrebat care este, după părerea sa, cauza progresului ideologic de masă în rîndul tineretului american. El se datoreşte unei serii întregi de evenimente, unei serii întregi de influenţe, a răspuns Hall. **Noua generaţie începe să se reflecte epoca nouă în care se dezvoltă... Problemele care stau în faţa generaţiei actuale oglindesc faptul că în lume există două sisteme de state. Ele oglindesc, de asemenea, faptul că socialismul este o realitate, că el există, că el acţionează.**

Un număr din ce în ce mai mare de tineri americani înţeleg că ei sînt dezinformaţi, că tot ce se vorbeşte despre Uniunea Sovietică este o minciună. Tineretul vrea să cunoască adevărul.

Gus Hall a declarat că a primit invitaţia să ia cuvîntul la încă opt colegii din vestul S.U.A. şi la două şcoli medii. În afară de aceasta el a primit o invitaţie din partea Comitetului cetăţenilor de frunte ai oraşului Tacoma (statul Washington), unde ultrareacţionarii au reuşit să intimideze autorităţile locale obligîndu-le să interzică cuvîntarea sa. Hall a spus că membrii comitetului i-au comunicat că le este ruşine pentru cele petrecute la Tacoma şi că, dacă el va fi de acord, ei vor organiza un mare miting — fie chiar în cîmp deschis — dacă nu vor putea obţine o sală.

Ultracolonialiştii intensifică acţiunile teroriste în Algeria

TUNIS 2 (Agerpres). — Continuarea şi intensificarea acţiunilor teroriste ale ultracolonialiştilor în Algeria stîrneşte neliniştea observatorilor politici francezi şi algerieni, care subliniază că atentatele puse la cale de O.A.S. urmăresc în mod evident să saboteze realizarea încetării focului şi rezolvarea paşnică a problemei algeriene. În legătură cu aceasta, un comunicat al agenţiei Algerie Presse Service anunţă din Tunis că la 1 martie a avut loc în acest oraş o şedinţă a guvernului provizoriu al Republicii Algeria, în cadrul căreia s-a discutat situaţia de încordare care se menţine pe teritoriul Algeriei ca urmare a acţiunilor teroriste ale ultracolonialiştilor.

În special, scrie agenţia citată, s-a discutat situaţia din Oran unde, în urma unor atentate O.A.S., populaţia algeriană a organizat demonstraţii de protest care au fost atacate de poliţia franceză. Referindu-se la faptul că în general ultracolonialiştii îşi continuă nepedepsiţi în toate oraşele Algeriei acţiunile criminale împotriva populaţiei civile algeriene, agenţia citată scrie: „În momentul în care perspectivele unui acord politic franco-algerian, urmat de încetarea focului, se precizează net, situaţia care continuă să se înrăutăţească din marile oraşe, mai ales la Alger şi Oran, determină cercurile G.P.R.A. să-şi pună în mod legitim problema: în ce măsură Franţa va fi gata să asigure, prin armata sa şi europenii din Algeria, respectarea eventualei încetări a focului. Dacă guvernul francez este cu adevărat hotărît la o soluţie paşnică şi trainică a conflictului, dacă el este hotărît să asigure respectarea eventualelor acorduri asupra încetării focului, este necesar ca chiar din acest moment să pregătească toate condiţiile practice necesare".

Sesiunea Biroului Internaţional de Educaţie

GENEVA 2 (Agerpres). — Între 27 februarie şi 1 martie, la Geneva a avut loc sesiunea a XXX-a a Comitetului Executiv al Biroului Internaţional de Educaţie, la care au luat parte delegaţi din peste 45 de ţări. Din partea R. P. Romîne a participat tovarăşul Ştefan Bălan, adjunct al ministrului Învăţămîntului şi Culturii, vicepreşedinte al Comitetului Executiv. Reprezentantul romîn a salutat primirea în rîndul organizaţiei a noilor membri: Guineea, Nigeria şi Iordania.

însemnări

O ŞCOALĂ A CRIMEI

Cunoscutul ziarist american Norman Cousins scria deunăzi: „Televiziunea americană s-a transformat într-un factor de infecţie morală. Prin canalele televiziunii americane se scurg nenumărate obscenităţi şi murdării pe care bunul simţ al americanilor de rînd nu le plasează prea departe de reziduriloor canalelor de salubritate. Telespectatorii sînt de-a dreptul terorizaţi".

Preşedintele Comisiei Federale de Comunicaţii a S.U.A., Newton Minov, a fost nevoit să recunoască faptul că „televiziunea americană constituie în momentul de faţă un vast pustiu în care se împletesc plictiseala şi relatările despre crime".

După cum anunţă agenţia „United Press International", preşedintele subcomisiei Senatului pentru problemele delicvenţei juvenile, Thomas Dodd a declarat că, potrivit unei cercetări a subcomisiei pe care o conduce, numărul filmelor despre crime şi violenţe prezentate în timpul după-amiezii şi serii la posturile de televiziune din S.U.A. a crescut de la 16, 6 la sută cît era în anul 1954, la 52,3 la sută în anul 1961.

O anchetă efectuată recent de cîteva ziare americane a scos în evidenţă faptul că în primele două luni ale acestui an programele posturilor de televiziune din S.U.A. au cuprins în medie 197 asasinate săptămînal (aceasta în afară de numeroase masacre, acte de sadism, bătăi etc.).

După toate acestea nu-i de mirare că, alături de avalanşe de comicsuri care ridică în slăvi crima, televiziunea exercită o influenţă nefastă asupra unora dintre tinerii americani.

Agenţia France Press releva deunăzi că potrivit statisticilor publicate de poliţia newyorkeză numărul crimelor din S.U.A. este în creştere vertiginoasă. Numai în cursul anului 1961 au fost comise 113.340 crime şi delicte, adică cu 5.000 mai mult decît în 1960. Asasinatele au bătut recordul, numărul lor fiind cel mai ridicat de la terminarea războiului încoace.

Profesorul dr. Ralph Gary, vorbind despre influenţa televiziunii asupra educaţiei tineretului a scos plastic în relief faptul că „Banii şi puterea sînt prezentate tinerilor ca ţeluri pentru care trebuie să lupţi, nobleţea şi umanitarismul fiind excluse din filme".

Într-adevăr, prin otrava spirituală propagată în programele televiziunii, stăpînii monopolurilor caută să educe tineretul în spiritul cultului crimei, în spiritul urii faţă de om. Din rîndurile acestui tineret vor regii trusturilor să-şi recruteze carne de tun pentru aventurile lor agresive.

Faptele arată însă că în rîndurile tineretului Americii creşte împotrivirea faţă de încercările de a-l dezumaniza, de a-l împinge în braţele crimei, violenţei şi barbariei.

GABRIEL GACIU

Aspect de la demonstraţia populaţiei oraşului japonez Iwakuni pentru destiinţarea bazei aeriene americane

Canibalul-economist

D-l Lorent Shister se consideră economist. E o chestiune care-l priveşte. Dar el a vrut să se laude cu erudiţia lui şi iată ce a ieşit: „Nu ştiu dacă Marx poate să înveţe ceva pe cineva. În ce mă priveşte nu face decît să-mi încurce ideile".

Ar fi ridicol să luăm apărarea lui Marx împotriva lui mister Shister din Tennesse. Vrem doar să menţionăm una din „ideile" profunde ale numitului economist american: „În timpul actual — scrie el — lumea se află în chinga dilemei monstruoase creată de ea singură: ori să lărgească consumul cu ajutorul războaielor, ori să reducă producţia prin criză şi şomaj. Economia de război rămîne cea mai ideală economie. Ea asigură profituri record şi prosperitate pentru toţi".

Cu toată dorinţa de a fi politicoşi nu putem spune că domnul Shister e original. Teoria lui nu-i decît un plagiat. Şi dacă părinţele economiştilor hitlerişti, Sombart, ar mai trăi, el ar pretinde cu siguranţă drepturi de autor. Altceva dorim însă să remarcăm: absurditatea acestor „teorii". D-l Shister vrea să convingă lumea că bombele atomice sînt nişte izvoare de lapte şi miere şi că drumul spre prosperitate trece prin cimitirele unui nou măcel.

Toate aceste speculaţii ar părea stupide dacă n-ar fi însoţite de alte manifestări gălăgioase: urultul uzinelor americane de armament, exploziile nucleare de pe poligoanele din Nevada, fişiitul bacnotelor pe care le numără domnii Morgan, Dupont şi alţi regi ai bombelor şi superbombelor. Dacă e vorba de miliardarii americani, ei într-adevăr au parte de prosperitate. Soţiile lor nu mai pridideşc cu cheltuitul banilor. Ei scriu în rubricile financiare ale ziarelor lor: „Înarmările rachetonucleare intense fac să se anunţe o ploaie de dolari şi o activitate uriaşă a afacerilor în perioada ce urmează" (revista „Business Weeck"). În ce-i priveşte pe oamenii simpli, ei n-au nici un fel de şanse de prosperitate. Asta n-o spunem noi. Asta o spune şi domnul Wiliam Harrison: „Dacă vom continua să cheltuim atît de mult pentru înarmare atunci poporul american va fi aruncat în cele mai grave şi mai dureroase lipsuri". Harrison nu e comunist. El a fost ministru de finanţe în cabinetul Hoover şi are experienţă în materie de „prosperitate". Pe vremea cînd dînsul era la conducerea finanţelor, americanii au trăit „prosperele" zile ale marii crize economice din 1929—1933.

Nu-i cine ştie greu de dibuit că teoriile lui Lorent Shister îşi au izvorul în cabinetele Pentagonului şi în carnetele de cecuri ale domnilor Morgan et Company. Simţind probabil că treaba e prea străvezie, ei şi-a luat oarecari precauţiuni. El scrie cu gravitate: „Ideile mele sînt fondate pe ştiinţă şi sînt limbajul raţiunii. Acest limbaj nu se poate să nu fie înţeles". D-l Shister poate fi liniştit. El poate fi lesne înţeles. Limbajul canibalilor nu e complicat. Ei şi-au scos servietele şi au început să calculeze. Colegii lui Shister de la publicaţia economică „Monthly Rewiew" au anunţat: „Viitorul război nuclear va avea drept consecinţă cel puţin 150 milioane morţi". Iar D-l Shister personal s-a simţit dator să precizeze: „Un nou război pe scară mare va aduce Americii 7.000 miliarde dolari beneficii". Canibalii se exprimă clar! Milioane de oameni să-şi caute prosperitate în cimitire în vreme ce el, în calitate de domnul Shister, va număra bombele lui mister Morgan şi va încasa bacşişuri grase!

Ne gîndim nu numai la respingătorul canibalism al shisterilor ci şi la faptul că aceste „teorii" sînt publicate în numeroase ziare şi autorii lor nu sînt trimişi nici la închisoare, nici la casa de nebuni. Împreună cu colegii lui, d-l Shister prosperă în cea mai deplină linişte. Pînă una alta, ca un şarlatan patentat ce este, el scoate panglici viu colorate: „Progresul poate fi adus numai de o economie de război. Ea ne va da şi o lume spirituală bogată". Cunoaştem „progresul" monopoliştilor armelor din S.U.A.: el e progresul distrugerii, drumul de la obuz la bomba atomică. În ce priveşte, „lumea lor spirituală" ea e aproximativ aceeaşi ca a unui autoturism sau a unui aspirator de praf....

În focul speculaţiilor sale, Shister a lăsat să-i scape următoarea constatare: „S-ar putea ca mulţi oameni să nu fie entuziaşmaţi de ideea unei economii militarizate deşi aceasta ar fi o economie ideală". De data aceasta canibalul-economist s-a exprimat delicat. Milioanele de oameni simpli din lumea întreagă nutresc cea mai profundă ură şi indignare faţă de teoriile cinice ale shisterilor şi faţă de uneltirile stăpînilor acestora — rechinii monopolurilor morţii. Popoarele au forţele şi mijloacele necesare ca să se opună şi să zădărnicească planurile promotorilor „economiei ideale" planurile canibalice ale profitorilor cursei înarmărilor, ale miliardarilor care visează un nou măcel.

EM. RUCĂR

REDACŢIA şi ADMINISTRAŢIA: Bucureşti, Piaţa „Scînteii", Tel. 17.60.10, Tiparul: Combinatul Poligrafic „Casa Scînteii".