Regiona Hunedoara-Deva

Proletari din toate țările, uniți-vă!

Scînteia tineretului

Organ Central al Uniunii Tineretului Muncitor

Anul XVIII, seria II nr. 3985 | 6 PAGINI — 30 BANI | Vineri 9 martie 1962

Lucrările agricole de primăvară

Brigada a ieșit la cîmp

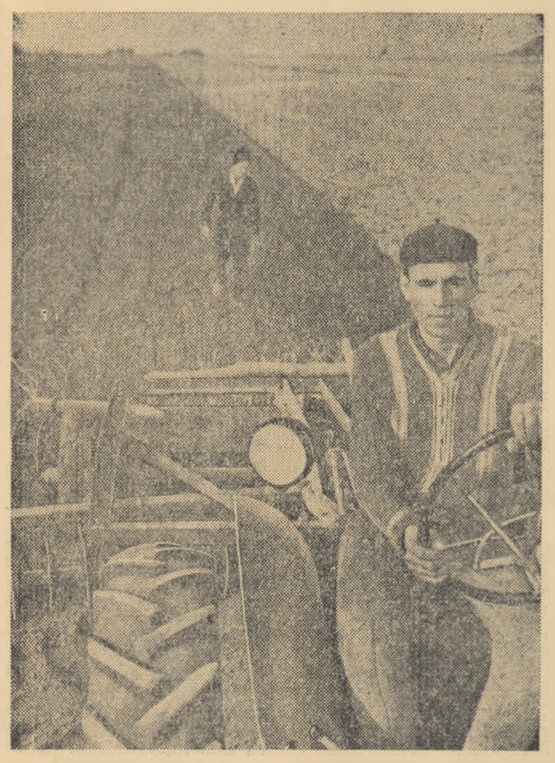

La gospodăria agricolă de stat Bordușani, raionul Fetești, s-au însămînțat pînă acum 450 de hectare cu culturi din epoca I. Printre mecanizatorii care fac lucrări de bună calitate se numără și tînărul Ion Nicolae.

Foto: S. NORU

Toți cei 13 tineri mecanizatori din brigada condusă de comunistul Gheorghe Miu de la S.M.T. Bărcănești, regiunea Ploiești, au sosit în gospodăria colectivă la timp, încă din primele zile ale lui martie. Au venit aici cu mașinile puse la punct pînă la cel mai mic amănunt. În vagonul dormitor și-au instalat paturile cu saltele moi și cearceafuri albe. În seara din ajunul începerii campaniei tractoriștii au avut oaspeți: președintele gospodăriei colective, secretarul organizației de partid din gospodărie, inginerul agronom, secretarul organizației U.T.M., brigadierii. Au avut o discuție despre plan, despre calitate, despre producții.

— O să facem treabă bună. De-acuma doar, planurile voastre sînt și ale noastre.

Mecanizatorii din brigada comunistului Gheorghe Miu cunosc bine planul de producție al G.A.C. „Viață Nouă" — Bărcănești pe care o deservesc de cîțiva ani. Ei știu că în acest an, gospodăria trebuie să obțină de pe 500 de hectare cîte 2.200 kg grîu la hectar, de pe 310 hectare cîte 3.200 kg. porumb boabe la hectar, dintre care 90 ha sînt pentru 5.000 kg porumb boabe la hectar. Producții mari trebuie să obțină la sfecla de zahăr, la floarea soarelui și celelalte culturi. Sarcini de producție importante, care cer ca lucrările să fie executate perfect. Despre unele din ele au vorbit pe îndelete Nelu Băjan, secretarul organizației U.T.M. din colectivă, Vasile Moise, organizatorul grupei U.T.M. din brigada de tractoare. S-a stabilit ca grupa U.T.M. din brigadă și comitetul U.T.M. din colectivă să țină o strînsă legătură pe tot timpul campaniei agricole de primăvară. De altfel, ajutată de comuniștii din brigadă și împreună cu grupa sindicală, grupa U.T.M. va urmări zilnic planul de producție al fiecărui tractorist, va veghea la calitatea lucrărilor. Cei mai buni tractoriști, cum sînt utemiștii Gheorghe Radu și Ion Voinea, vor executa lucrările cele mai dificile la întreținerea tarlalelor cu grîu, a celor cu porumb pentru 5.000 kg. boabe. În fiecare seară se va face o scurtă discuție și va fi desemnat „fruntașul zilei". La sfîrșitul fiecărei decade vor fi organizate consfătuiri de producție pe tema: „calitate, timp optim de lucru, urgență". Grupa U.T.M. va organiza citirea presei, a broșurilor de specialitate, se va îngriji de apariția la timp a gazetei de perete „Fulgerul".

Așa și-au propus să lucreze și așa au început munca. Împreună cu inginerul gospodăriei, șeful de brigadă a stabilit primele lucrări. Trebuiau făcute arături pe 100 de hectare pe care colectiviștii au împrăștiat gunoi de grajd. Au mers și la tarlalele cu grîu.

— Au suportat bine iarna aspră. Plantele nu sînt dezrădăcinate a spus inginerul.

Au mai stabilit să se grăpeze încăodată tarlaua pe care se va însămînța orzul, să întrețină în cea mai perfectă stare tarlalele destinate însămînțării porumbului. După aceea, tinerii tractoriști s-au suit la volane pornind către locurile de muncă stabilite. Primele patru zile de muncă au încheiat și primul bilanț: arături pe 80 de hectare, discuit pe 90 de hectare, boronit pe 100 de hectare cu grîu. Sînt primele rezultate din planul de 1.800 hectare arătură normală, pe care brigada îl are de realizat în această campanie agricolă. Calificativul calității: „Foarte bine".

NICOLAE BARBU

Primele hectare însămînțate

Ogoarele gospodăriei colective din comuna Ziduri, raionul Rîmnicu Sărat au fost pregătite din toamnă „ca la carte". Sămînța a fost de asemenea selecționată la vreme. S-au numit oameni pricepuți care să lucreze pe semănători. Deci tinerii tractoriști Constantin Padiu și Ștefan Toader de la S.M.T. Ziduri au putut să înceapă din primele zile prielnice lucrările de primăvară. Mai întîi au semănat 10 hectare cu sfeclă furajeră și un hectar cu mazăre pentru boabe. Cînd lucrarea a fost gata, recepția și-a spus cuvîntul: lucrări de cea mai bună calitate. Apoi tinerii mecanizatori au început să semene orz de primăvară.

Printre colectiviștii care au lucrat cu multă pricepere pe semănători se numără și tinerii Dumitru Tudose și Nicu Morogan.

B. COSTEA

Cu agricultura complet colectivizată

Raioanele Tg. Jiu, Strehaia și Gilort

Cu o jumătate de an în urmă, țăranii muncitori din comunele Budieni și Bălănești, din raionul Tîrgu Jiu au transformat cele 9 întovărășiri agricole în care își lucrau pînă atunci pămîntul, în două gospodării colective. În scurtă vreme după constituirea gospodăriilor colective, fața acestor așezări a început să se schimbe. A fost introdusă lumina electrică, s-au ridicat construcții zootehnice. Colectiviștii din Budieni au cumpărat 350 de oi și 161 de taurine. Fondul de bază a crescut pînă la sfîrșitul anului de 7,5 ori față de cel existent la constituire.

Rezultatele obținute de tinerele gospodării colective au stîrnit un viu interes în rîndul țăranilor muncitori întovărășiți și cu gospodării individuale din raion. După vizitarea G.A.C. din Budieni și Bălănești, țăranii muncitori din comuna vecină Curtișoara ca și cei din Mătăsari, situată în cealaltă extremitate a raionului, au hotărît să pășească și ei pe calea belșugului. În ziua de 8 martie s-a terminat colectivizarea agriculturii raionului Tg. Jiu, mai mulți de 10.000 familii de țărani muncitori cu 23.965 ha teren, unindu-se în 25 de G.A.C.

În aceeași zi, o dată cu constituirea G.A.C. din Bărboiu, Slătinicu și Slivilești, s-a încheiat colectivizarea agriculturii și în satele raionului Strehaia. Cele 51 G.A.C. grupează 18.300 familii care vor lucra laolaltă 50.300 ha.

Ceea ce a determinat în ultima vreme trecerea țăranilor de aici pe făgașul gospodăriei colective a fost superioritatea dovedită în decursul anilor de agricultura socialistă.

În ultima vreme, peste 10.000 țărani din raion au vizitat diferite G.A.C. din regiune, luînd cunoștință la fața locului de rezultatele dobîndite de acestea. În satul Circiu, de pildă, ei au aflat că țăranii colectiviști au realizat la hectar recolte de 2.300 kg porumb boabe, 1.680 kg orz și 1.350 kg floarea-soarelui, întrecînd cu mult producțiile lor.

La convingerea țăranilor muncitori de superioritatea muncii în gospodăria colectivă a contribuit în mare măsură munca politică de masă care a îmbrăcat forme variate în satele acestui raion. În numeroase localități au fost afișate grafice cu veniturile colectiviștilor, comparativ cu ale țăranilor cu gospodării individuale. De asemenea, realizările gospodăriilor colective au fost popularizate și prin foi volante tipărite și difuzate în sate.

Colectivizarea agriculturii s-a încheiat și în raionul Gilort. Aici sînt acum 24 de gospodării colective, din care fac parte aproape 11.600 de familii, cu o suprafață de 27.250 hectare.

În aceste zile, în gospodăriile colective din cele trei raioane se fac pregătiri pentru campania agricolă de primăvară, iar în cele noi se întocmesc planurile de producție pe acest an.

(Agerpres)

La primii pași pe drumul belșugului

Ce-și propune organizația U. T. M. de la G. A. C. Teslui pentru antrenarea întregului tineret la consolidarea economică a gospodăriei

Gospodăria noastră este tînără: a luat ființă în primăvara anului 1959. La început ea cuprindea doar 42 de familii cu o suprafață de 86 ha. Dar succesele obținute de colectiviști an de an au constituit un exemplu bun pentru restul sătenilor. Pe acest drum al belșugului, al fericirii, au pășit apoi în masă întovărășiții din Teslui. În acest sens, sînt grăitoare următoarele cifre: de la 42 familii și 86 ha în 1959, gospodăria a ajuns în 1960 la 94 familii și 206 hectare, ca în 1961 și, mai ales, în primele luni ale acestui an, să cuprindă întreg satul: 612 familii și o suprafață de 1457 ha. Am ajuns astfel la capătul unui drum, acela al unirii tuturor forțelor într-o familie mare și puternică. Dar sîntem la începutul unui drum nou, care este tot atît de important și hotărîtor: e drumul consolidării economice și organizatorice a tinerei noastre gospodării, al dezvoltării ei multilaterale. Problemele muncii în gospodărie, ale dezvoltării ramurilor de producție, sînt lucruri care privesc în cel mai înalt grad pe fiecare colectivist. Iată de ce, pornind pe acest drum, ne-am stabilit cu precizie ceea ce vrem să înfăptuim prin munca noastră unită. Îndrumați de organizația de partid, colectiviștii au adoptat un bogat plan de muncă. De pe 680 de hectare am hotărît să obținem o producție de grîu de cel puțin 1500 kg la ha, de pe 208 ha o producție de porumb boabe de 2.700 kg la ha, iar de pe 150 ha cultivate cu porumb să scoatem 5.000 kg, în condiții de neirigare. Nu s-au stabilit cifre mai mari dat fiind că la sfîrșitul anului trecut și la începutul acestui an în gospodăria noastră au intrat peste 300 de noi familii cu o suprafață de peste 800 de ha teren, suprafață care n-a fost lucrată așa cum a fost cea a gospodăriei colective. Sarcini importante ne-am propus în ce privește dezvoltarea a două ramuri noi de producție: pomiviticultura și avicultura. Pînă în 1965 vom avea plantate cu viță de vie 80 de hectare, într-un teren nefertilizat pînă acum, 120 ha cu pomi, și o puternică fermă avicolă care, în acest an, va începe cu 1.300 de păsări matcă.

Știm că la temelia dezvoltării gospodăriei noastre stă, în afară de sectorul cerealier, sectorul zootehnic. De aceea, atenția noastră este îndreptată spre întărirea acestui sec-

MIHAI CIUCĂ
secretarul organizației de bază U.T.M. de la G.A.C. „Oltul", comuna Teslui, raionul Slatina

(Continuare în pag. a 5-a)

Sesiunea generală a Academiei R. P. Romîne

Joi dimineața au continuat lucrările sesiunii generale a Academiei R. P. Romîne.

În cadrul discuțiilor în jurul dării de seamă asupra activității Academiei și proiectului de plan de cercetări științifice pe anul 1962, au luat cuvîntul: academicienii Raluca Ripan, Al. Rosetti, și Miron Nicolescu, ing. Al. Boabă, secretar general al Ministerului Industriei Petrolului și Chimiei, Ilie Matei și prof. Traian Gheorghiu, membri corespondenți ai Academiei, acad. A. Kreindler, Gh. Gaston Marin, președintele Comitetului de Stat al Planificării, acad. C. D. Nenițescu, ing. C Tuzu, ministrul Metalurgiei și Construcțiilor de mașini, acad. E. Bădărău, M. Suder, ministrul Economiei Forestiere, academicienii Elie Carafoli, I. S. Gheorghiu, Gr. Moisil, Gh. Oprescu, P. Constantinescu-Iași.

În ședința de după-amiază au mai luat cuvîntul: acad. Al. Codarcea, prof. dr. Voinea Marinescu, ministrul Sănătății și Prevederilor Sociale, prof. N. Sălăgeanu, membru corespondent al Academiei, acad. Horia Hulubei, Bujor Almășan, ministrul Minelor și Energiei Electrice.

După terminarea discuțiilor a fost adoptată Hotărîrea sesiunii.

A fost apoi citită lista premiilor acordate de Academia R. P. Romîne pe anul 1960.

În aplauzele îndelungate ale celor prezenți, s-a dat citire scrisorii adresate de sesiune Comitetului Central al Partidului Muncitoresc Romîn, tovarășului Gheorghe Gheorghiu-Dej.

Cuvîntul de închidere a lucrărilor a fost rostit de acad. Atanase Joja, președintele Academiei R. P. Romîne.

(Agerpres)

Citiți

Pag. a 2-a:

- ȘTIINȚA

Pag. a 3-a:

- ONOAREA FABRICII — ONOAREA TA!
(pe marginea unei consfătuiri cu tinerii muncitori de la „Electroaparataj" privind îmbunătățirea calității produselor).

În pag. a IV-a și a V-a:

- STEMELE CRAIOVEI
(Să ne cunoaștem patria).

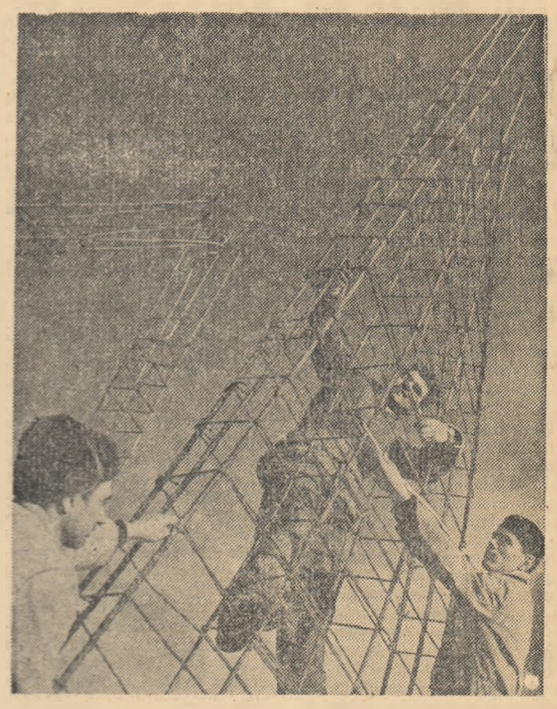

Lucrări trainice pentru viitoarele blocuri de locuințe din Calea Griviței

Foto: AGERPRES

Trei tineri frunțași în producție: Toader Nicolae, Tănase Cecilia și Dona Dumitru (Uzinele „Electroputere" Craiova).

EI AU ÎNVINS FURTUNA

Însemnări

Îi era prea cald și se gîndise să iasă afară din sală ca să bea niște apă. Deschizînd ușa ce dădea în curtea cinematografului, un vînt puternic și rece îi cuprinse pieptul și fața, silindu-l să dea înapoi. Ei drăcie îl împinse încă o dată cu putere ușa și după cîțiva pași fu lîngă pompa de apă. Șezu cîteva clipe aplecat ținîndu-se cu mîna de gulerul hainei și simți cum vîntul de gheață îi pătrunde direct sub cămașă. Se întoarse repede în sală. Pe ecran, o fată și un băiat se uitau la zborul unui avion. Dar acum nu-i mai ardea de film. Intră printre scaune și își chemă în șoaptă tovarășii.

— E prăpăd mare afară. S-a iscat un vînt de te doboară. Să mergem pe șantier să vedem ce-i cu rezervoarele. Eu cu Ghiță o lau înainte, tu cheamă-i pe ceilalți!

Și-au luat bicicletele și au plecat. De la Negoești pînă la șantierul de la Brazi e un kilometru și jumătate. Pe viscol nu se poate merge pe bicicletă. Nicolae Băltărețu și Ghiță Manea au ajuns totuși pe șantier în trei sferturi de oră. În întuneric, printre paiele zăpezii viscolite, se profilau rezervoarele. Nu suferiseră nici o avarie. Au răsuflat ușurați după goana îndîrjită. Echipa lor lucra la montarea acestor rezervoare pentru lichide și ziua, înainte de începerea lucrului, le ancoraseră cu cabluri de oțel, așa cum cere STAS-ul. Dar nimeni nu prevăzuse o asemenea furtună. Acum, unul dintre cabluri pleznise, lăsînd liber capătul unei virole. S-au aruncat amîndoi aproape orbește să întindă cabluri duble. Pe tabla rece bătută de viscol mîinile s-au lipit ca pe plita încinsă. Și-au pus mănușile dar le-au aruncat repede pentru că nu puteau lucra cu ele. Vîntul urla în jurul lor căutînd să-i smulgă de pe schelă, să-i dezbrace de haine, să le astupe vederea. După o jumătate de oră au venit și ceilalți. Paul Teodorescu i-a găsit aproape pe toți pe-acasă, pe la cinematograf. S-au adunat repede și au ținut-o apoi tot într-o goană pînă la șantier.

Băltărețu, șeful echipei, a făcut rost de cîteva lămpi de vînt de la corturile vecine și a hotărît ce aveau de făcut. Cabluri, proptele și suduri noi.

A fost o luptă aprigă, tăcută. Paul Teodorescu suda apăsînd cu tot corpul marginea unei virole ce căuta să se desprindă; Stroe acoperea cu hainele sale micuțele aparate ce generau scîntei electrice. Pogriban, Catinca și Ivănoiu împingeau stîlpii în interiorul rezervorului. Ceilalți întindeau noi cabluri. Se sprijineau unul pe celălalt, se țineau de mîini cînd făceau un pas nou pe schelă. Gerul năprasnic îi mușca nemilos la fiecare atingere cu metalul, vîntul le tăia răsuflarea. S-a gîndit vreunul să lase baltă totul și să se ascundă în cortul de alături? Poate. Dar atunci slăbiciunea de moment a fost înfrîntă de puternica voință colectivă. La ora 1 noaptea rezervoarele erau în afară de orice pericol. Furtuna putea să bîntuie după plac de-acuma.

O parte din membrii echipei au plecat să se odihnească acasă. Trei tineri, Paul, Ghiță și Băltărețu au intrat în cortul din apropierea rezervoarelor și au aprins mica sobă cu cărbuni. Au rămas să vegheze rezervoarele pînă a doua zi, ghemuiți unul în altul, ca să se încălzească.

— Ai văzut, au venit toți băieții, a spus la un moment dat unul dintre ei.

Paul s-a uitat surprins și chiar nedumerit spre cel care spusese cuvintele acestea.

— Păi nu era normal?!

V. CONSTANTINESCU

LA ZI

Au fost aprobate proiectele pentru construirea altor 1828 apartamente

Recent au fost aprobate proiectele de ansamblu pentru construirea altor 1.828 de apartamente în diferite orașe din țară.

Unul din noile cartiere ale Bucureștiului, cartierul Floreasca, se va îmbogăți cu alte blocuri cu 288 de apartamente. La Brașov în cartierul Tractorul, creat în anii din urmă, se vor construi alte 380 de apartamente. Planul de investiții al Sfatului popular al regiunii Cluj prevede ridicarea unor blocuri cu 300 de apartamente la Cluj și aproape tot atîtea la Turda, în cartierul Orpișani. Noile construcții de la Bacău, din preajma parcului Libertății, vor forma un ansamblu unitar împreună cu cele date în folosință în anii precedenți, printre care și un teatru de vară. Aceste apartamente fac parte din cele 1.072 care se vor termina în acest an în orașele și centrele muncitorești din regiune. Centrul Sucevei își va schimba în continuare înfățișarea în cursul anului cînd se vor înălța aici blocuri cu 230 de apartamente.

La multe din blocurile construite în aceste localități se vor amenaja zeci de magazine moderne și alte unități de deservire a populației.

Proiectele de ansamblu prevăd un confort ridicat și o calitate superioară. Noile construcții vor fi racordate la centrale termice, amplasate în clădiri independente, și vor avea grupuri de spălătorie și uscătorie, instalații de colectare și evacuare a resturilor menajere, spații pentru motociclete și biciclete etc.

(Agerpres)

Întocmirea schițelor de evidență și folosirea pămîntului în noile G. A. C.

În toate regiunile țării, echipe de ingineri agronomi și topometri au început întocmirea schițelor de evidență și folosire a pămîntului în noile gospodării agricole colective. Prin aceste lucrări se delimitează hotarele gospodăriilor colective, modul de folosire a terenurilor, se amplasează centrele de producție ale gospodăriilor, construcții agrozootehnice, sediile administrative etc., și se parcelează loturile personale ale colectiviștilor. Se stabilesc, de asemenea, posibilitățile de mărire a suprafețelor arabile — prin defrișări de arborete, mărăcinișuri și tufișuri, desțeleniri și desecări.

Schițele vor fi aprobate de adunările generale ale gospodăriilor colective și vor sta la baza întocmirii planului de perspectivă al gospodăriilor.

(Agerpres)

Noi linii de autobuze și troleibuze

În ultima vreme au fost date în exploatare în București 10 noi linii de autobuze și troleibuze și au fost prelungite alte numeroase trasee. Recent a intrat în exploatare un nou traseu de autobuze între Bd. Libertății și Fabrica de mobilă „Tehnica Lemnului". În curs de amenajare se află linia de troleibuze 91 ce va lega partea de sud-est a Bucureștiului — cartierul Dristor — cu nordul orașului — Piața Scînteii.

Întreprinderea de transporturi București-I.T.B. caută în continuare să asigure o tot mai bună legătură între noile cartiere ale Capitalei, în continuă dezvoltare, și centrul orașului. În urma sondajelor efectuate pe 7 trasee dintre cele mai aglomerate, cum ar fi, de pildă, liniile de autobuze 31, 33 și 34, au fost puse în circulație un număr sporit de mașini. Liniile existente, cît și cele care se vor înființa, vor fi dotate în acest an cu încă 100 de autobuze de fabricație românească.

(Agerpres)

Plastifiant superior

Colectivul Fabricii „Solventul" din Timișoara a pus la punct tehnologia de fabricație a sebacatului de dietilhexil care a început să fie produs recent pe scară industrială.

Noul produs, un plastifiant cu calități superioare celor fabricați pînă acum în întreprindere, este utilizat în industria de mase plastice. Policlorurii de vinil, de pildă, îi conferă o supleță mai accentuată, rezistență sporită la îndoiri și la temperaturi scăzute. Primele cantități din acest produs livrate întreprinderii „Bela Brainer" și prelucrate au dat rezultate bune.

Într-una din serele Grădinii Botanice din Cluj

Foto: AGERPRES

ŞTIINŢA

Recolte sporite prin însămînţări la timp

Fiecare plantă de cultură îşi are particularităţile sau cerinţele ei biologice. Cunoscînd aceste cerinţe noi putem crea toate condiţiile pentru ca aceste plante să ne dea un belşug de produse.

Semănatul fiecărei plante este legat de necesitatea de a favoriza încolţirea seminţei în condiţiile de umiditate suficientă, fapt care asigură răsărirea rapidă şi uşoară, înlesnind totodată înrădăcinarea cît mai adîncă. Semănatul în cadrul epocii optime pregăteşte plantele pentru a lupta cu seceta, cu bolile şi dăunătorii. Este cunoscut faptul că maturitatea plantelor sau coacerea rodului trebuie să coincidă cu o anumită perioadă a verii sau toamnei, cînd lumina are o anumită durată şi o anumită intensitate.

Pentru semănatul de primăvară există trei grupe de plante, corespunzător celor trei epoci din primăvară. Datele la care se seamănă anumite plante nu sînt aceleaşi pe întregul cuprins al ţării noastre, dar comun pentru începerea semănatului sînt temperaturile pe care trebuie să le aibă pămîntul.

Culturile care se seamănă cînd temperatura în stratul de suprafaţă are 1-2 grade sînt: lucerna, trifoiul, mazărea, măzărichea şi cînepa. Îndată după acestea se seamănă plantele care cer o temperatură puţin mai ridicată, adică 3—5 grade: grîul de primăvară, orzul, ovăzul, bobul, macul, lintea, inul, sfecla de zahăr, sfecla de nutreţ, cartoful, iar floarea-soarelui, spre sfîrşitul acestui interval.

Întîrzierea semănatului la aceste culturi are consecinţe nefavorabile pentru recoltă. Astfel, la o întîrziere de 20 de zile a semănatului mazărei s-au înregistrat scăderi de producţie de peste 400 kilograme la hectar.

La orz s-a constatat că fiecare zi de întîrziere provoacă scăderea recoltei cu 2 la sută şi uneori mai mult. În unele cazuri întîrzierea cu numai 7—10 zile a semănatului grîului de primăvară produce pierderi de peste 50 la sută, adică recolta se înjumătăţeşte. Aceasta se întîmplă mai ales în zonele cu primăveri scurte şi în general secetoase.

Dacă semănatul se face la timp, adică la începutul epocii optime pentru fiecare plantă, răsărirea decurge normal, plantele pun stăpînire pe teren şi-i apără de uscăciune. Este dovedit faptul că în primele zile după răsărire, organul plantei care se dezvoltă mai mult este rădăcina, iar îndată ce vremea se încălzeşte apar condiţii pentru creşterea frunzelor şi tulpinei. De aceea, culturile semănate devreme, în cadrul epocii optime, luptă bine cu seceta, cresc viguros şi dau recolte bogate.

La alegerea momentului pentru semănat se ţin în considerare temperatura cea mai mică (minimă) la care germinaţia decurge normal datorită faptului că pînă la răsărire, mai ales primăvara, temperatura se ridică la valori corespunzătoare cerinţelor normale. În felul acesta, cultura intră din plin în creştere, valorifică bine rezervele de apă acumulate în cursul iernii şi foloseşte din belşug hrana pe care o are la dispoziţie.

Experienţele făcute în ţara noastră cu privire la semănatul sfeclei de zahăr arată că o întîrziere de 5—8 zile faţă de epoca optimă (la desprimăvărare cînd solul are 3—5 grade) produce o scădere a producţiei de peste 3.000 de kilograme la hectar, ceea ce reprezintă peste 690 de kilograme de zahăr. Dacă întîrzierea este de 9—15 zile, pierderea medie de recoltă este de 5.000 kilograme de rădăcini la hectar, din care se pot extrage 980 de kg de zahăr. Este important să ştim că în cazul folosirii la semănat a seminţelor monocarpe sau bicarpe (care dau naştere la o singură plăntuţă sau la două plăntuţe), semănatul se face cu 5—6 zile mai tîrziu decît în cazul seminţei obişnuite, ţinînd seama că răsăritul are loc mai repede, iar plăntuţele ar putea fi surprinse de înele brume.

De exemplu, este important să cunoaştem că fiecare-soarelui din soluţiile noi, bogate în zaţ, se seamănă numai cînd solul are 5—6 grade, dat fiind faptul că umiditatea şi temperatura mai scăzută provoacă mucegăirea şi oxidarea seminţelor.

O atenţie deosebită trebuie să se acorde alegerii epocii optime de plantare a cartofului care este foarte sensibil la brumele tîrzii de primăvară. De aceea plantarea cartofului nu trebuie să se înceapă decît atunci cînd în sol, la adîncimea de 10 centimetri s-a stătornicit în zona de cîmpie o temperatură de 5—6 grade pe terenurile uşoare şi de 7—8 grade pe terenurile mijlocii (lutoase). În zona nordică a ţării, pe soluri mai grele şi mai umede, plantatul cartofului se face atunci cînd temperatura a atins 9-10 grade.

Pe măsură ce temperatura creşte urmează semănatul plantelor iubitoare de căldură: soia, porumbul, fasolea, dughia şi meiul romînesc, care germinează la o temperatură cuprinsă între 8—10 grade, cu tendinţă de creştere.

Ultimele plante care se seamănă sînt: orzul, dovleacul, dovlecelul, tutunul, bumbacul, iarba de Sudan şi hrişca.

Folosirea epocii optime are o însemnătate deosebit de mare pentru producţie, nu numai sub aspectul luptei cu seceta dar şi în legătură cu apariţia dăunătorilor. Astfel, dăunătorii porumbului nu reuşesc să distrugă plantele pe care le găsesc în plină creştere la apariţia lor. Unii dăunători apar înaintea semănatului sau a răsăririi plantelor şi pot fi mai uşor distruşi prin tratamente chimice.

Ing. TEODOR MOSCALU
candidat în ştiinţe agricole

Pe teme agrotehnice

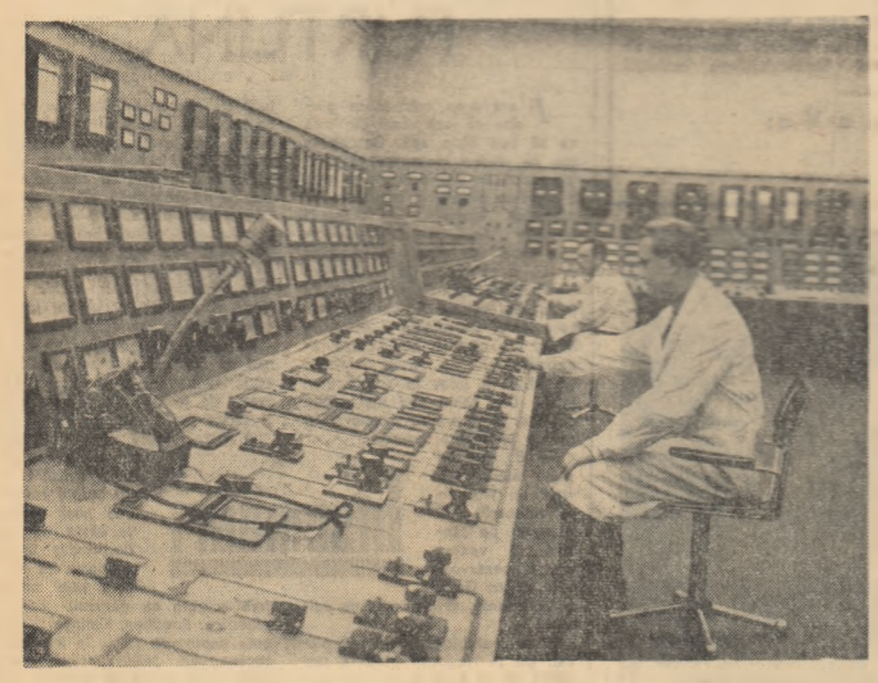

Tabloul de comandă al termocentralei de la Blachownia — R.P. Polonă

Foto: C.A.F.-VARŞOVIA

Excavator cu o înălţime de 20 etaje

La profilul Safranovo din bazinul carbonifer Ceremhovo se montează un excavator, a cărui cupă are lungimea de 65 m. şi capacitatea de 35 m.c. Excavatorul este destinat lucrărilor de dezvelire a straturilor de cărbune, precum şi extracţiei cărbunelui în exploatarea de suprafaţă. Această maşină uriaşă a fost proiectată şi construită de noua uzină constructoare de maşini din Kramatorsk.

Excavatorul se deplasează pe patru cărucioare cu şenile şi este condus de un singur om. Instalaţiile sale sînt deservite de o brigadă formată din 5—7 oameni. Pentru efectuarea lucrărilor de reparaţii, excavatorul este dotat cu cinci macarale.

Înălţimea acestei maşini uriaşe este egală cu înălţimea unei clădiri de aproximativ 20 de etaje. *Pentru transportul echipamentului în sala de maşini a fost montat un ascensor special. Excavatorul deplasează pămîntul la o distanţă de peste 100 de metri.*

Din realizările tehnicii romîneşti

Cargourile romîneşti „Cluj" şi „Craiova"

La Galaţi au fost lansate de curînd două noi nave construite la Şantierele navale: „Cluj" şi „Craiova". Împreună cu „Galaţi", „Brăila" „Iaşi", „Suceava", „Timişoara" şi „Victoria", lansate anterior, cele două cargouri din seria de 4500 de tone fac să crească prestigiul constructorilor de nave romîni.

Profităm de acest prilej pentru a reaminti cîteva din caracteristicile cargoului romînesc de 4500 t., cotat în cataloagele maritime internaţionale printre cele mai reuşite nave de acest tip: lungimea 90,90 m; lăţimea 13,90 m; pescajul maxim 6,60 m; capacitatea de încărcare 4.000 tone; puterea motorului 2500 C. P.; viteza la 155 rotaţii pe minut ale motorului, 13 noduri; autonomie 5000 mile.

Navigaţia este asigurată cu aparate moderne de orientare şi dirijare. Încăperile destinate echipajului (cabine, saloane, săli de mese şi de lectură,) sînt confortabile şi elegante. Bigi acţionate de vinciuri cu o capacitate de 3 şi 5 tone asigură încărcarea rapidă a celor trei magazii de mărfuri.

Corpul cargoului este complet sudat după cele mai moderne metode.

Constructorii au adus perfecţionări importante celor două noi cargouri. Stabilitatea a fost îmbunătăţită, catargele au fost uşurate, silueta a fost înfrumuseţată.

F. LUCA

Proiecte ştiinţifice

„Chirurgie"... planetară

Pînă rezervele sale de apă şi numărul viilor şi florilor. Uniunea Sovietică ocupă primul loc în lume. Dar repartiţia lor nu este uniformă. În timp ce în Oceanele Arctic şi Pacific se varsă 42 la sută din volumul de apă total, regiunile cele mai populate ale ţării nu se bucură decît de 10 la sută din cantitatea de apă existentă.

Astfel se explică de ce Marea Caspică, puternic rezervor de apă aflat la hotarul dintre Europa şi Asia, duce lipsa unor „furnizori" de apă puternici. Apele Mării Caspice s-au retras în ultima sută de ani de pe o suprafaţă egală cu cea a Belgiei.

De aceea oamenii de ştiinţă sovietici încearcă să se împotrivească acestui fenomen efectuînd o adevărată operaţie de chirurgie... planetară.

În acest scop există proiectul de a construi în anii viitori mai multe lucrări hidrotehnice de mare amploare pentru „redistribuirea" cursurilor de apă din nordul Uniunii Sovietice. Conform unuia din aceste proiecte, cele două fluvii polare Peciora şi Vicegda vor fi îndreptate spre Volga prin intermediul afluentului său Kama. Aportul acestor fluvii, care se varsă fără nici un folos în Oceanul Arctic, va salva Marea Caspică.

Proiectul prevede de asemenea construirea în apropierea oraşului Ustvoi pe Peciora, a unui baraj înalt de 80 metri şi lung de 12 km. O reţea de baraje auxiliare situate pe afluenţii fluviului va permite reţinerea unei imense cantităţi de apă îndărătul acestui obstacol. Ridicarea nivelului apei va duce la „căutarea" unei ieşiri spre sud. În acest scop, un canal de 42 km. va uni apele reţelei cu ale Vicegdei.

Se prevede de asemenea ca un alt dig înalt de 34 metri şi lung de 2 km., să fie ridicat pe rîul Vicegda, în apropierea oraşului Ustkulom; el va forma un al doilea lac artificial, rezervorul Vicegdei.

Se prevede pe de altă parte amenajarea unui baraj hidraulic şi pe Kama, în apropierea oraşului Borovsk, care va „dirija" debitul de apă. Acest baraj va face posibilă instalarea unei uzine hidroelectrice puternice de 700.000 kilovaţi.

Canale deschise cu o lungime totală de 162 km. vor lega cele trei mari rezervoare prin căi de comunicaţie între Peciora şi Vicegda precum şi între Vicegda şi Kama.

Ansamblul acesta hidraulic, care va fi cel mai mare din lume va putea ceda Volgăi 40 de milioane de km. cubi de apă, adică 17 la sută din aportul anual al Volgăi la Marea Caspică. După calculele specialiştilor această cantitate de apă, „suplimentară" este suficientă pentru a opri scăderea nivelului mării, putînd chiar să-l ridice.

Canalizarea apelor Peciora şi Vicegda spre bazinul Volgăi va fi doar primul pas spre crearea unei reţele hidraulice artificiale în partea europeană a Uniunii Sovietice. Există proiecte şi pentru ameliorarea altor neregularităţi hidraulice prin crearea canalelor Moscova-Volga, Doneţ-Donbas etc.

R. IRIMIA

Prin cîteva institute de cercetări

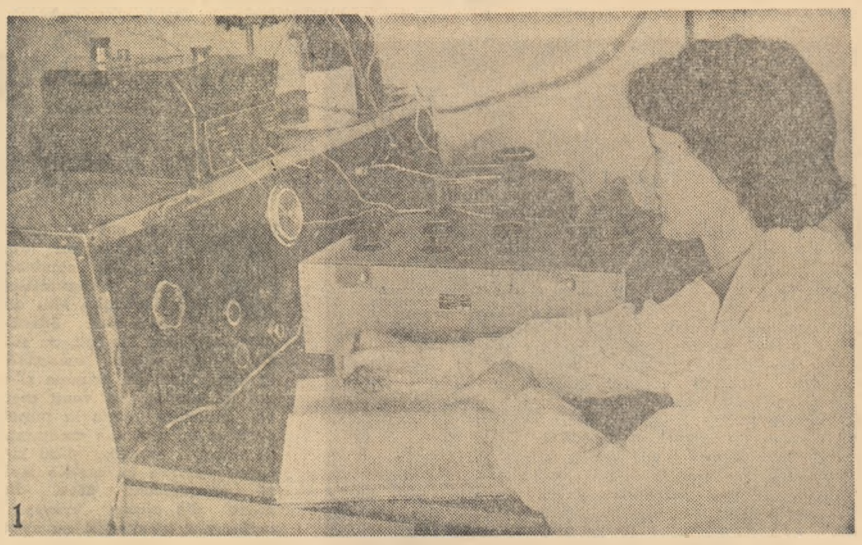

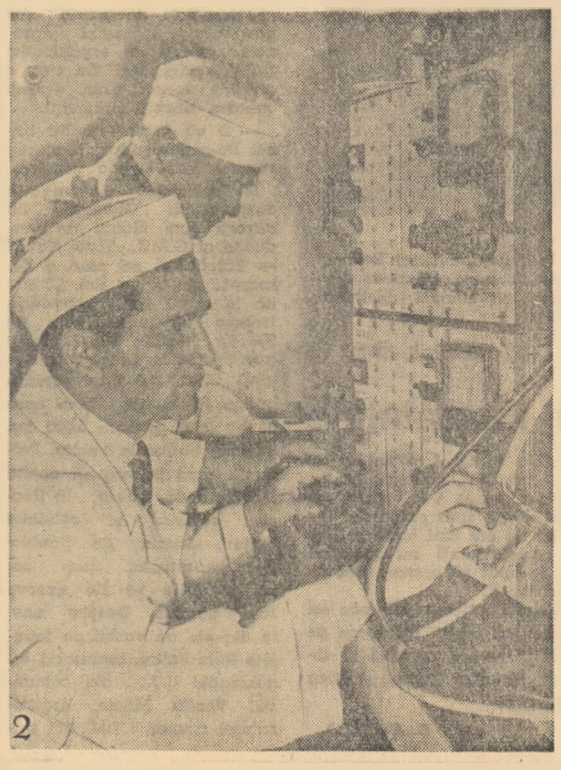

1 La Institutul de fizică atomică — supraveghind funcţionarea dispozitivului pentru efectuarea diferitelor măsurători asupra substanţelor supuse radierii în reactor.

2 Doi dintre cercetătorii Institutului de cercetări agronomice măsurînd radioactivitatea extraselor de sol cu ajutorul instalaţiei de numărare electronică

3 Într-unul din laboratoarele Institutului de mecanică aplicată „Traian Vuia"

4 Tehniciana Păun Niculina de la Institutul de cercetări „Petrochim" din Ploieşti lucrînd la instalaţia de producerea vidului înaintat.

(Foto: AGERPRES)

5 La microscopul electronic de la Institutul de endocrinologie al Academiei R.P.R.

Foto: S. NICULESCU

6 Cercetători ai Institutului de cercetări alimentare lucrînd la instalaţia de uscare în vederea obţinerii produselor lactate-dietetice.

(Foto: AGERPRES)

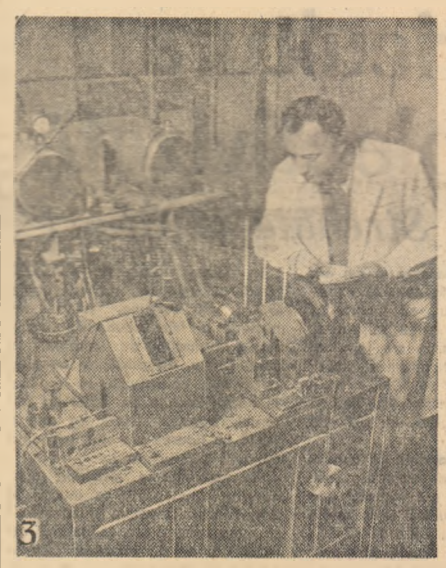

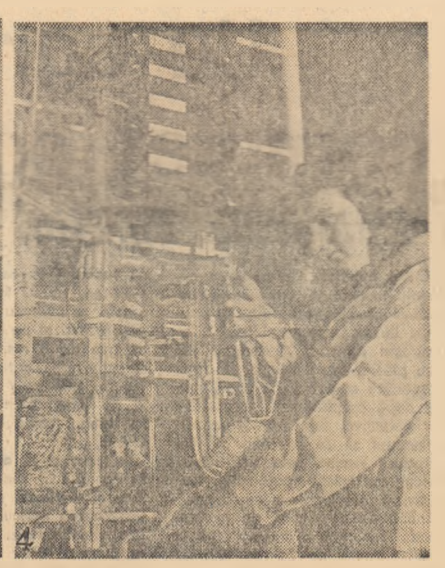

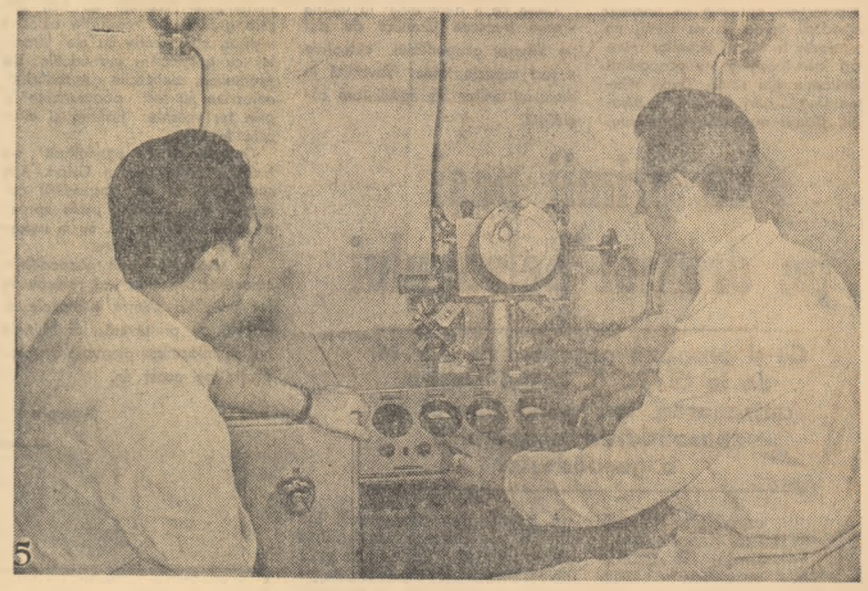

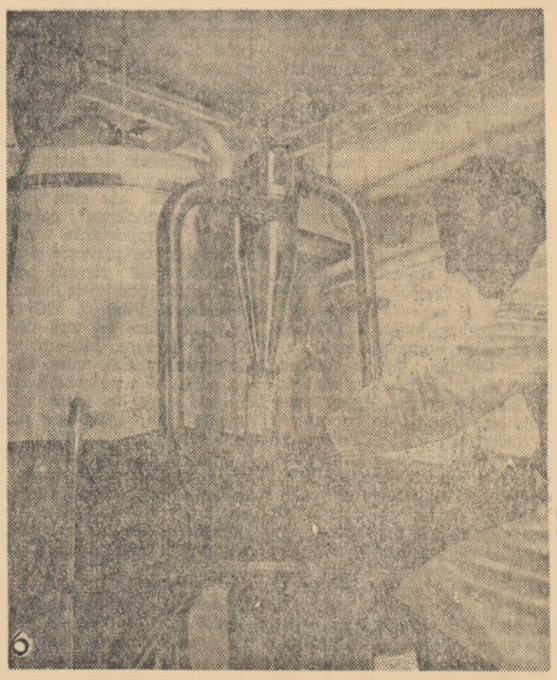

„Dederon-brillant"

Ziarul „Berliner Zeitung" scrie că la fabrica de fibre artificiale „Wilhelm Pieck" din Schwarza s-a realizat un nou soi de mătase fină din polyamid denumită „Dederon-brillant". Este vorba de o mătase profilată ale cărei fibre sînt toarse cu ajutorul unui profil cu trei colţuri. Refractarea luminii pe aceste fire produce un efect sclipitor care nu se pierde nici după spălat. Din această nouă mătase se pot confecţiona mănuşi, îmbrăcăminte de corp, ciorapi şi alte ţesături.

Staţie de pompare plutitoare

Şantierele navale „Boemia" din Praga au realizat o staţie de pompare plutitoare — „S.C.S." cu o capacitate de pompare de 7,5 m. cubi pe secundă şi o dragă „RSB-250" cu o capacitate de absorbţie de 250 m. cubi pe oră.

Specialiştii de la aceste şantiere lucrează în prezent la un nou model de dragă cu o capacitate de absorbţie de 750 m. cubi pe oră.

ENERGIE ELECTRICĂ DIRECT DE LA GURA SONDEI...

Electrochimia s-a născut în urmă cu un secol şi jumătate, odată cu celebrele experienţe ale lui Galvani.

În ultimele decenii însă sursele electrochimice de energie electrică s-au perfecţionat nespus de mult.

Interesul deosebit acordat cercetărilor de electrochimie este determinat, printre altele, de faptul că pe calea transformării directe a energiei chimice în energie electrică s-ar putea obţine un randament nerealizabil, pînă în prezent, prin alte mijloace.

Energia electrică, de care ne folosim atît de larg în zilele noastre este produsă în marea ei majoritate de termocentrale, unde căldura obţinută prin arderea unor combustibili chimici (cărbune, petrol, gaze naturale), este transformată cu ajutorul turbinelor în energie mecanică, iar aceasta la rîndul ei acţionează generatoarele electrice. Acest proces de transformare a energiilor are însă, din cauza marilor pierderi, un randament foarte scăzut care, în cel mai bun caz, atinge 40 la sută la marile obiective energetice.

Aceste pierderi intermediare de energie nu au loc însă în pilele electrice, unde energia chimică se transformă direct în energie electrică, fără a trece în prealabil în energie termică şi mecanică. Dar şi aceste surse de energie sînt încă puţin economice.

Iată însă că oamenii de ştiinţă sovietici au anunţat, la ultima sesiune generală a Academiei de Ştiinţe a U. R. S. S. rezolvarea problemei construirii unui nou element galvanic, denumit pilă electrică cu combustie, pe bază de hidrogen şi oxigen, care realizează un randament de 70 la sută, adică dublu în comparaţie cu cel al altor surse de energie electrică. În plus, electrozii acestui dispozitiv sînt durabili, ei putînd fi folosiţi, practic, timp nelimitat.

Căi noi în tehnica contemporană

Cercetările efectuate la Institutul de electrochimie al Academiei de Ştiinţe a U.R.S.S., sub conducerea academicianului A. Frunkin, au pornit de la o idee a chimistului sovietic O. Davtian, care încă în anul 1943, a arătat că există posibilitatea construirii unor pile electrice cu funcţionare continuă şi în care să fie folosiţi combustibili chimici foarte ieftini.

O astfel de pilă electrică de tipul Hidrox (hidrogen-oxigen) transformă energia chimică a combustibilului, prin intermediul arderii, direct în energie electrică.

Pentru a acţiona, de pildă, un automobil prevăzut cu un motor electric este suficientă o putere de 2,5—9 kW, ceea ce poate fi obţinut de o baterie de tipul Hidrox, formată din numai 40 de elemente.

Aplicarea bateriilor electrice cu combustie se va dovedi foarte utilă în construcţia de vehicule acţionate electric şi pe motivul că funcţionarea lor nu este însoţită de nici un fel de zgomot, ele nu degajă gaze toxice, nu consumă combustibil în timpul opririlor, iar pornirea se face foarte uşor.

O perspectivă şi mai mare se deschide în faţa surselor electrochimice de energie electrică asupra cărora şi-au concentrat atenţia cercetătorii de la filiala din Novosibirsk a Academiei de Ştiinţe a U.R.S.S.

Este vorba de realizarea unor baterii electrice cu combustie, care funcţionează la o temperatură de peste 500°C, ceea ce permite să se folosească drept combustibil nu numai hidrogenul dar şi combustibili naturali, cum ar fi oxidul de carbon (obţinut prin gazeificarea zăcămintelor de cărbune), sau hidrocarburile naturale(gazul metan, butanul, propanul etc).

Rezolvarea cu succes a acestei probleme va permite să se obţină energie electrică direct din minele gazeificate, sau de la gura sondelor ceea ce va reduce simţitor preţul de cost al energiei electrice.

TEOFIL ROLL

ONOAREA FABRICII — ONOAREA TA!

PE MARGINEA UNEI CONSFĂTUIRI CU TINERII MUNCITORI DE LA „ELECTROAPARATAJ" PRIVIND ÎMBUNĂTĂȚIREA CALIȚĂȚII PRODUSELOR

Industria noastră electrotehnică produce aparataj electrotehnic perfecționat ce rivalizează cu succes cu produsele similare de pe piața mondială. Gama variată, precizia funcționării, aspectul acestor produse arată priceperea, măiestria celor ce le lucrează. Și multe din acestea sînt produse la Întreprinderea „Electroaparataj" din București.

Participînd la întrecerea socialistă, colectivul întreprinderii se străduiește să dea viață indicațiilor cuprinse în Directivele C.C. al P.M.R. cu privire la criteriile principale ale întrecerii socialiste care au stabilit ca sarcini de bază pentru ramura respectivă „îmbunătățirea substanțială a calității aparatajului de joasă tensiune și în mod special a aparatajului de instalații".

La serviciul controlului tehnic de calitate sosesc deseori scrisori care vorbesc despre aprecierea deosebită de care se bucură aparatajul și echipamentul electric produs de Întreprinderea „Electroaparataj".

Nu de puțini, au sosit însă în întreprindere și unele scrisori în care Întreprinderea „Inițiativa"-Oradea, Întreprinderea „Ascensorul"-București, Uzina de strunguri din Arad, arătau că la unele produse ale Întreprinderii „Electroaparataj" se mai observă urma unor neglijențe în execuție.

Pornind de la aceste scrisori, redacția ziarului nostru, împreună cu comitetul U. T. M., cu sprijinul organizației de partid și al conducerii întreprinderii, a organizat recent o consfătuire pentru a discuta ce posibilități și rezerve interne există în întreprindere, în munca tinerilor, pentru continua îmbunătățire a performanțelor tehnice ale aparatajului și echipamentului electric. La consfătuire au luat parte muncitori fruntași tineri și vîrstnici, secretari U.T.M., maiștri, șefi de secție și servicii, tovarăși din conducerea întreprinderii etc.

Iată cîteva din problemele ridicate în această consfătuire.

Calitate — încă de la proiectare

Varietatea mare a aparatajului electric produs la Întreprinderea „Electroaparataj" pune probleme deosebite în munca de concepție, atît în ceea ce privește proiectarea cît și pregătirea tehnologiei executării acestora.

Cum era și firesc, în cadrul consfătuirii, mulți dintre vorbitori s-au referit direct la munca ce o desfășoară tinerii proiectanți. Aceștia și-au adus contribuția la îmbunătățirea substanțială a unor produse ca priza dublă, comutatorul cumpănă, completul cu două și trei aparate și multe altele, proiectate și produse în întreprindere, au performanțe tehnice superioare. Cu toate rezultatele bune obținute în munca proiectanților, s-a arătat că aceștia au încă mari posibilități de a contribui la îmbunătățirea continuă a calității produselor întreprinderii.

— Multe dintre neajunsurile sesizate de beneficiarii noștri privind calitatea produselor livrate de noi pornesc încă de la proiectare. Principalul neajuns în munca proiectanților este lipsa de precizie în proiectare — mici erori și neglijențe de calcul — care au influențe negative asupra calității produselor. Să luăm, de pildă, comutatorul stea-triunghi. Acesta este unul din produsele care aduce beneficiarilor noștri unele neajunsuri — spunea în consfătuire tînărul Alexandru Negroiu. Neajunsul principal pornește de la concepția greșită la proiectare a canei comutatorului care nu are cea mai potrivită formă de construcție, din care cauză în timpul manevrării, rotorul comutatorului nu poate face cursa normală, blocîndu-se între contacte. Micile corecturi făcute ulterior nu au rezolvat total deficiența, comutatorul continuînd să se defecteze uneori în timpul funcționării.

În consfătuire s-au dat și alte exemple, de asemenea „mici" erori de proiectare care au efecte negative importante asupra calității pieselor. Pe noul de comandă pentru ascensoare are prevăzut în proiect siguranțe de protecție de 6 Amperi, deși motorul are puterea numai de 0,4 kW, ceea ce duce la defectarea motorului foarte des.

Iată dar ce urmări poate să aibă lipsa de precizie în munca tinerilor proiectanți. Într-adevăr, munca de proiectare nu e ușoară. Ea incumbă o înaltă pricepere, specializare, o muncă de creație. Dar în același timp, și o înaltă răspundere. Răspunderea pentru calitatea desăvîrșită a produsului proiectat. Oricît s-ar strădui lăcătușii, strungarii, montorii și toți ceilalți muncitori să execute în mod perfect produsul respectiv, dacă acesta va porni de la proiectant cu un anumit defect de concepție, aceasta se va răsfrînge, va influența direct asupra calității produselor.

În asimilarea produselor la un nivel funcțional cît mai înalt, un rol de seamă revine și laboratorului de încercări și probe cu care este dotată întreprinderea. Aici se verifică „pe viu" în toate amănuntele dacă produsul corespunde tuturor normelor tehnice de calitate și dacă poate intra în producție de serie.

Cît de important este ca în munca de încercări la laborator să nu se admită nici o abatere de la cerințele unei înalte calități îl poate constitui următorul exemplu dat în consfătuire. Comutatorul stea-triunghi de 60 Amperi a fost propus de laborator spre omologare deși în timpul încercărilor au apărut unele „mici" deficiențe. Dovedind o slabă exigență față de munca pe care o fac, laboranții au lăsat „să treacă" comutatorul cu acele „mici" neglijențe de proiectare, considerate „neesențiale"; aceste „mici" defecte s-au dovedit mai apoi destul de importante avînd o influență directă asupra calității produsului respectiv.

În sectoarele de proiectări și laborator ale întreprinderii lucrează mulți tineri. În consfătuire s-a subliniat necesitatea ca comitetul U.T.M. să se ocupe mai îndeaproape de munca acestora, să întreprindă acțiuni care să ducă la cultivarea și dezvoltarea răspunderii și exigenței acestora pentru calitatea produselor proiectate, pentru „marca fabricii". În același timp, conducerea întreprinderii va trebui să ajute mai mult munca tinerilor din serviciile de proiectare și laborator. Pentru pregătirea și specializarea acestora e necesar să se organizeze un curs sau altă formă de îmbogățire a cunoștințelor profesionale. De asemenea, conducerea tehnică va trebui să studieze cu mai multă atenție calitatea proiectelor noilor produse propuse să intre în fabricație, să fie omologate.

Un rol important în buna desfășurare a procesului de producție, în asigurarea realizării unor produse de calitate superioară îl au și tehnologii. Despre activitatea lor s-a discutat mult în consfătuire.

Iată, de pildă, secția presebachelită. Aici se execută peste 50 la sută din reperele care intră în componența aparatelor electrice. Totuși la multe din acestea nu este întocmită o fișă tehnologică corespunzătoare, nu se stabilesc unele date principale iar aceasta are repercusiuni asupra calității pieselor. Fără indicații precise, clare, muncitorii sînt nevoiți să lucreze „după ochi", ceea ce, evident, duce deseori la rebutarea pieselor. Complexitatea procesului tehnologic de confecționare a pieselor din bachelită impune ca fișa tehnologică să cuprindă descrierea amănunțită a normelor tehnice ale regimului de coacere (timp, temperatură, presiune). Or, aceasta trebuie să o facă tehnologii.

— Deși în documentația tehnică este prevăzută folosirea dispozitivelor pentru găurirea unor repere de la releele și magneții panourilor pentru ascensoare — arăta Ioachim Sinc, montor — totuși găurirea se execută de cele mai multe ori fără aceste dispozitive. Cauza este aceea că serviciul tehnologic întîrzie lansarea lor în fabricație. Așa se întîmplă că dispozitivele respective sînt gata după ce reperele respective au și fost fabricate.

Fără îndoială, că de această situație, vinovată este în primul rînd conducerea tehnică a întreprinderii care nu a urmărit îndeaproape munca tehnologilor din întreprindere, contribuția pe care aceștia pot și trebuie să o aducă la îmbunătățirea calității produselor.

Subliniind rolul important pe care îl are serviciul tehnologic șef în realizarea unor produse de calitate superioară, Directivele C.C. al P.M.R. privind criteriile principale ale întrecerii socialiste arată că în cadrul măsurilor luate în întreprindere o atenție deosebită trebuie acordată perfecționării continue a proceselor tehnologice și însușirii celor mai moderne procedee de fabricație; fazele de fabricație se vor stabili pe baze științifice și cu respectarea riguroasă a acestora conform documentației tehnice. Pornind de la aceste sarcini, în consfătuire s-a subliniat faptul să tinerii care lucrează la serviciul tehnologic trebuie să-și îmbunătățească munca, să-și aducă mai mult aportul la traducerea acestora în viață, legînd mai strîns munca lor de studiu, de cerințele producției, de rezolvarea unor importante probleme care să ducă la creșterea continuă a performanțelor tehnice ale aparatajului electric.

Rolul bunei organizări a producției

Buna organizare a muncii are o influență directă asupra îmbunătățirii calității produselor. Tocmai de aceea, despre acest aspect s-a discutat pe larg în cadrul consfătuirii.

Tinerii Ionel Vlad, Ion Bîră, Marin Torlac și Ion Nicolae de la secția matrițerie consultă „Buletinul calității". Lucrările executate de ei au primit și de data aceasta din partea controlului tehnic de calitate, calificativul: „foarte bine".

Pe lîngă experiența bună popularizată, referatul prezentat de comitetul U.T.M. în cadrul consfătuirii scotea în evidență faptul că în secția presă-bachelită la multe mașini se lucrează încă fără aparate de măsură, fără aparate de control. Din cele 36 mașini cu ajutorul cărora se presează bachelita numai 11 dintre ele au montate termoregulatoare de temperatură. Restul nu au, deși în magazie există de peste o jumătate de an 29 astfel de instrumente.

În astfel de condiții presarea pieselor din bachelită se face în funcție de experiența muncitorilor și, firește, cum experiența este diferită și piesele din același lot de produse ies diferite. Conducerea întreprinderii cunoaște toate aceste lucruri și totuși întîrzie să ia măsurile necesare.

Tot în această secție nu au fost create condiții pentru presarea prafurilor de culori deschise. Presarea acestora se face în aceeași încăpere în care se prelucrează și bachelita neagră. Din această cauză la piesele executate în asemenea condiții apar pete de culori diferite, care strică aspectul și dăunează calității.

Iată dar faptele care printr-o mai bună organizare a producției pot fi înlăturate, poate fi evitată influența negativă a acestora asupra calității produselor întreprinderii. Aceasta depinde desigur în primul rînd de conducerile secțiilor dar și de inginerul șef și întreaga conducere a întreprinderii. Conducerea întreprinderii va trebui să studieze posibilitatea organizării unei grupe „operative" de tehnicieni și ingineri în cadrul serviciilor constructor șef și tehnolog șef, care să se ocupe de rezolvarea curentă a deficiențelor ivite în cadrul proceselor de producție.

Promptitudinea și operativitatea cu care aceștia ar acționa ar contribui din plin la creșterea calității produselor.

Experiența acumulată în multe Întreprinderi din țară, ca și rezultatele bune obținute chiar în unele secții ale Întreprinderii „Electroaparataj", demonstrează marea influență asupra bunei organizări a muncii tinerilor, pe care o are aplicarea inițiativei tinerilor de la Uzinele „Tudor Vladimirescu" din București: „Pentru cel mai organizat loc de muncă, pentru atitudine civilizată și curățenie în producție". Aplicînd această inițiativă tinerii își organizează mai bine locul de muncă, își îngrijesc mai bine mașinile și sculele cu care lucrează, iau măsuri pentru întărirea disciplinei în muncă, pentru asigurarea ordinei, curățeniei și frumosului la fiecare loc de muncă ceea ce are o mare influență asupra creșterii productivității muncii și îmbunătățirii calității produselor.

Din păcate această prețioasă inițiativă nu este aplicată în toate secțiile și atelierele întreprinderii: turnătorie, strungărie, secția chimică și altele. Cum este și firesc aici locurile de muncă ale tinerilor sînt slab organizate, piesele sînt aruncate la întîmplare, iar calitatea produselor executate e rămasă în urma cerințelor.

Comitetul U.T.M. va trebui să acorde o mai mare atenție extinderii inițiativei tinerilor de la Uzina „Tudor Vladimirescu". Pentru fiecare secție și atelier trebuie să se stabilească obiective în funcție de problemele ce se ridică în legătură cu buna organizare, cu disciplina în producție și curățenia la locul de muncă.

La secția strungărie, de pildă, sînt necesare o serie de măsuri, printre care:

— aprovizionarea ritmică cu materialele necesare executării pieselor, așezarea ordonată a acestora în ordinea prelucrării la mașină;

— asigurarea zilnică cu sculele, dispozitivele și aparatele de măsură în funcție de reperele ce se prelucrează în ziua respectivă;

— aranjarea sculelor în dulap în ordinea folosirii acestora.

De asemenea trebuie găsite și aplicate cele mai potrivite măsuri pentru fiecare secție, pentru fiecare atelier — măsuri care să ducă la o mai bună organizare a muncii. Comitetul U.T.M., printr-o muncă politică susținută, să demonstreze tinerilor importanța și utilitatea practică a inițiativei tinerilor de la Uzinele „Tudor Vladimirescu". La buna organizare a locurilor de muncă, la introducerea ordinei și frumosului să fie atras un număr tot mai mare de tineri. Comitetul U.T.M. trebuie să atragă la aceste acțiuni posturile utemiste de control care să popularizeze experiența bună dobîndită, să organizeze diferite raiduri în cadrul cărora să descopere neajunsurile care mai există în legătură cu o mai bună organizare a producției. În aceste raiduri să fie antrenați cei mai buni muncitori și tehnicieni pentru ca măsurile propuse împreună să ajute la îmbunătățirea calității produselor.

În cadrul consfătuirii, participanții au arătat printre altele și faptul că unele defecțiuni privind calitatea produselor se datoresc și unor furnizori care livrează materii prime și auxiliare necorespunzătoare. Printre întreprinderile furnizoare criticate au fost: Întreprinderea ceramică Turda, Fabrica de tablă și materiale electroizolante București, Uzina chimică Victoria, Întreprinderea de industrie locală Tg. Mureș,

Toți tinerii în întrecere

În lupta pentru continua îmbunătățire a performanțelor tehnice a aparatajului electric, comitetul sindicatului cu sprijinul organizației U.T.M., sub conducerea comitetului de partid, desfășurînd o susținută muncă politică, a antrenat în întrecerea socialistă întregul colectiv, muncitori, tehnicieni și ingineri.

Referindu-se la contribuția tinerilor la lupta pentru îmbunătățirea calității produselor, tovarășul Gheorghe Cosmin, inginer șef al întreprinderii, arăta printre altele în cadrul consfătuirii:

— La întrecerea socialistă pentru îmbunătățirea calității produselor alături de ceilalți muncitori, tehnicieni și ingineri, e necesar să fie antrenați toți tinerii din întreprindere, începînd cu cei ce lucrează în cadrul serviciului de aprovizionare și terminînd cu cei ce se ocupă de expedierea produselor fabricate. Pentru aceasta este însă nevoie de mai multă preocupare din partea organizației U.T.M.

DUMITRU POPA, montator

Participanți la discuții: ALEXANDRU NEGROIU, ajustor

ALEXANDRU COJOCARU, montator

Principala îndatorire a organizației U.T.M. din întreprindere este ca sub conducerea organizației de partid să desfășoare o asemenea muncă politică și organizatorică care să ducă la mobilizarea utemiștilor și a tuturor tinerilor la lupta pentru înfăptuirea sarcinilor de îmbunătățire a calității produselor. În activitatea sa comitetul U.T.M. trebuie să se ocupe îndeaproape de antrenarea tuturor tinerilor la întrecerea socialistă al cărei obiectiv principal este tocmai realizarea unor produse de calitate superioară. Tinerii trebuie să fie îndrumați și ajutați să-și stabilească angajamente cît mai concrete, cît mai mobilizatoare, legate de lupta pentru îmbunătățirea calității produselor.

Tînărul Alexandru Negroiu arăta în cadrul consfătuirii că uneori de la turnătorie mai primesc piese de slabă calitate care prezintă porozități sau care au adaosuri mari de prelucrare. Aceste mici neglijențe, ce par neînsemnate la început, au însă repercusiuni negative asupra produsului final. Comitetul U.T.M. trebuie să sprijine mai activ organizația U.T.M. din secția turnătorie, ca aceasta să se ocupe de antrenarea tuturor tinerilor la întrecerea socialistă al cărei obiectiv principal să-l constituie însușirea și aplicarea în producție a procedeelor tehnologice moderne care să ducă la îmbunătățirea calității pieselor turnate.

O atenție deosebită trebuie acordată stabilirii angajamentelor tinerilor care lucrează în secția chimică. Aici organizația U.T.M. trebuie să îndrume tinerii să-și stabilească în întrecere angajamente concrete care să se refere la îmbunătățirea acoperirilor galvanice, care să ducă la creșterea duratei de funcționare a aparatajului electric, la îmbunătățirea aspectului de prezentare a acestuia.

Comitetul U.T.M. trebuie să se ocupe îndeaproape de educarea tinerilor pentru ca din rîndurile acestora să crească tot mai mulți fruntași în lupta pentru o calitate superioară a produselor. În această direcție comitetul U.T.M. are datoria să cunoască în permanență situația întrecerii, să cunoască fruntașii în producție dar în același timp și care sînt acei tineri care mai au greutăți în muncă. Aceștia trebuie ajutați și îndrumați îndeaproape pentru a-și îndeplini angajamentele luate în întrecere.

Un rol important în buna desfășurare a luptei pentru realizarea unor produse de calitate superioară trebuie să-l aibă și controlul tehnic de calitate din întreprindere.

— Una dintre problemele cele mai importante este aceea a asigurării unui control preventiv care să înlăture din vreme posibilitățile realizării unor piese de proastă calitate. Ce fac însă controlorii? Să luăm spre exemplu secția prese bachelită, spunea în consfătuire inginerul Ion Alexe. Aici, după ce întregul lot de piese este gata executat, controlorii se apucă să le verifice. Piesele bune, sînt bune, cele ce nu corespund — la rebut. Procesul tehnologic de presare a bachelitei este un proces de producție complex care trebuie urmărit îndeaproape. Pe fiecare mașină și cu aceeași matriță se presează zilnic sute și sute de piese și repere. Solicitarea la eforturile respective face ca atît la matrițe cît și la mașini să se producă în timpul funcționării anumite dereglări care se reflectă în ultimă instanță asupra calității produselor. Din păcate, în momentul de față, aici nu se face un control sistematic al mașinilor și matrițelor cu care se lucrează, control care să asigure siguranța în funcționare. Or, un asemenea control ar asigura constatarea oricăror deficiențe ivite, iar prin măsurile luate se pot elimina la timp defecțiunile ivite asigurîndu-se astfel ca piesa să fie prelucrată corect, conform cerințelor unei înalte calități.

Ca o primă măsură stabilită a se lua pentru îmbunătățirea muncii controlorilor a fost aceea ca pe lîngă introducerea executării controlului preventiv, să se asigure o mai temeinică pregătire profesională a tinerilor controlori de calitate.

Activitatea controlorului în producție este o muncă frumoasă, o muncă de înaltă răspundere. Comitetul U.T.M. va trebui să se ocupe mai îndeaproape de educarea, de dezvoltarea la aceștia a spiritului de răspundere, a exigenței față de calitatea produselor fabricii. Una dintre formele cele mai potrivite în acest scop este discutarea în adunările generale U.T.M. a muncii tinerilor controlori.

Controlul tehnic de calitate trebuie să fie „ochiul ager" al întreprinderii care să nu permită să părăsească întreprinderea nici unul din produsele ce nu sînt executate potrivit cerințelor unei înalte calități.

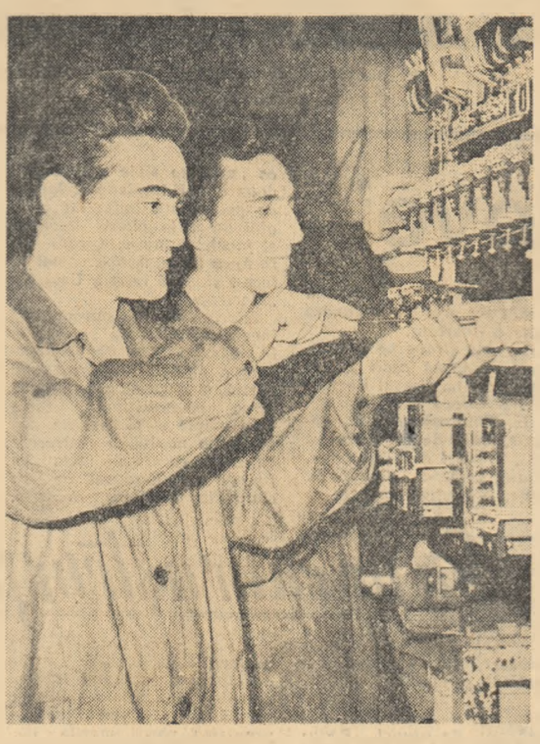

Tinerii Mihai George și Ioachim Sinc de la secția montaje automate sînt fruntași în lupta pentru calitate. Iată-i în timpul lucrului la unul din panourile pentru ascensoare.

În strînsă legătură: calificarea — calitatea

Este un adevăr cunoscut de toată lumea: nu poți să realizezi un produs și cu atît mai mult unul de înaltă tehnicitate — dacă nu te pricepi cum să-l faci, dacă nu posezi cunoștințele profesionale necesare. Iată de ce pentru asigurarea îmbunătățirii continue a calității produselor, se arată în consfătuire, ridicarea continuă a nivelului profesional al muncitorilor, inginerilor și tehnicienilor, înarmarea lor cu cunoștințe tehnice avansate, este una din principalele sarcini ale comitetului U.T.M.

La „Electroaparataj" lucrează foarte mulți tineri, numărul acestora depășind cifra de 1.500. Ce s-a făcut pentru perfecționarea acestora?

Din păcate trebuie spus că pînă acum s-a făcut foarte puțin. Din numărul total al muncitorilor din întreprindere doar circa 340 sînt cuprinși în cursurile de ridicare a calificării. Dar ceilalți tineri? Ei nu trebuie ajutați să-și îmbogățească cunoștințele profesionale, să-și ridice calificarea?

— În secția prese bachelită lucrează mulți tineri care au greutăți în producție tocmai din cauză că posedă insuficiente cunoștințe profesionale — arăta în cadrul discuțiilor maistrul Gheorghe Mateescu. Și totuși, cea mai mare parte dintre aceștia nu sînt antrenați la nici o formă de ridicare a calificării. Comitetul U.T.M., conducerea secției manifestă un grav dezinteres pentru această situație. „Aici, spun ei, poți lucra și fără să ai prea multe cunoștințe de specialitate". Cît de greșită și în același timp dăunătoare este această părere o dovedesc greutățile pe care le au tinerii din această secție în muncă, precum și calitatea încă necorespunzătoare a pieselor din bachelită.

Ridicarea nivelului profesional al tuturor tinerilor din întreprindere este o cerință imperios necesară. În nici un caz ea nu poate fi rezolvată prin participarea a 340 muncitori la cursurile de ridicare a calificării.

Printre propunerile și măsurile discutate în consfătuire a fost și aceea ca conducerea întreprinderii și comitetul U.T.M., cu sprijinul comitetului sindicatului să treacă de îndată la organizarea în fiecare secție a unor cursuri sau alte forme de ridicare a calificării, în cadrul cărora să fie cuprinși toți tinerii. Comitetul U.T.M. trebuie să explice fiecărui tînăr în parte, să-l ajute să înțeleagă că fără să-și ridice în permanență calificarea profesională nu poate face față sarcinilor, mari, de răspundere, care stau în fața întreprinderii în ceea ce privește îmbunătățirea continuă a calității produselor. Va trebui să se acorde o mai mare atenție unor forme de ridicare a calificării care și-au dovedit deja utilitatea în îmbogățirea cunoștințelor profesionale ale tinerilor: conferințele tehnice, schimburile de experiență, citirea cărților tehnice, concursurile „Să ne cunoaștem meseria" etc. De asemenea o mai mare grijă trebuie acordată pregătirii profesionale a tinerilor ingineri, maiștri și tehnicieni. Pentru ingineri și tehnicieni trebuie să fie organizate forme de specializare în cadrul cărora aceștia să primească spre rezolvare teme legate de îmbunătățirea calității aparatajelor electrice.

Comitetul U.T.M. va trebui să urmărească mult mai atent modul cum se desfășoară cursurile, felul în care tematica acestora este strîns legată de problemele producției din fiecare secție, cum participă tinerii la cursuri etc. Cu alte cuvinte să urmărească zi de zi eficacitatea acestora și să intervină ori de cîte ori este nevoie pentru continua îmbunătățire a muncii de ridicare a calificării profesionale a tinerilor.

Discuțiile purtate în cadrul consfătuirii au fost interesante și utile. S-au spus multe lucruri bune. Au fost scoase în evidență eforturile pe care le face întregul colectiv al întreprinderii pentru îmbunătățirea continuă a calității produselor. În același timp au fost criticate cu tărie unele rămîneri în urmă care îngreunează ridicarea nivelului calitativ al produselor. Pentru înlăturarea acestora, pentru îmbunătățirea activității întreprinderii s-au făcut propuneri, au fost elucidate unele probleme, au fost stabilite măsuri. Conducerea întreprinderii va lua fără îndoială măsurile cele mai eficace pentru îndreptarea neajunsurilor semnalate în consfătuire, pentru obținerea unor noi succese în ridicarea calității produselor.

În activitatea sa, pe lîngă eforturile întregului colectiv, întreprinderea are nevoie de mai mult sprijin și din partea direcției generale tutelare din cadrul Ministerului Metalurgiei și Construcțiilor de Mașini care trebuie să urgenteze dotarea și completarea întreprinderii cu unele aparate de măsură și control. Totodată, întreprinderea are nevoie de mai mult sprijin în aprovizionarea ritmică cu materialele necesare desfășurării normale a procesului de producție.

Trăgînd toate concluziile din această consfătuire bogată în învățăminte, comitetul U.T.M. va îndruma desigur organizațiile U.T.M. din secții și servicii să mobilizeze toți tinerii, de la primul pînă la ultimul, de la cel ce se ocupă cu proiectarea, stabilirea tehnologiei, aprovizionarea și pînă la cel ce expediază produsul, la lupta continuă pentru îmbunătățirea performanțelor tehnice ale produselor.

Consfătuirea a scos în evidență dorința tinerilor de la Întreprinderea „Electroaparataj" de a spori contribuția lor la îndeplinirea angajamentelor pe care colectivul întreprinderii și le-a luat în întrecerea socialistă pentru o producție sporită, pentru calitate superioară.

Pagină realizată de:

Ing. NICOLAE STATE

VASILE DINULESCU

Fotografiile: O. PLECAN

SĂ DISCUTĂM DESPRE TINERETE, EDUCAȚIE, RĂSPUNDERI

Cum te comporți în societate

„La anul IV este adunare generală pentru a discuta cazul de ieri"... Vestea aceasta circula nu de mult printre elevii școlii de meserii din Blaj.

Ce se întîmplase?

Fiind în una dintre pauze, elevii Victor Orian și Sever Rusu ieșiseră la poartă. Tocmai atunci trecea pe stradă o femeie. Ca să se „distreze" au început s-o insoțească pe trecătoare adresîndu-i o adevărată ploaie de glume proaste. Jignită de o asemenea purtare, tovarășa s-a adresat conducerii organizației U.T.M. a școlii.

— Orian? s-au întrebat membrii comitetului U.T.M. Nu ne miră. Și în alte cazuri s-a mai purtat așa...

Nu cu mult timp înainte, la Comitetul U.T.M. sosise o altă „veste". Aflîndu-se într-un tren, Victor Orian a început să se certe și să vorbească urît unui taxator care, pe bună dreptate, îi reproșase că se poartă necuviincios față de călători, că nu respectă regulile călătoriei.

Organizația U.T.M. a hotărît ca aceste cazuri să fie discutate într-o adunare cu întreg colectivul anului IV, adunare care să aibă ca temă „comportarea în societate a elevilor".

Mulți elevi fruntași, disciplinați care se poartă civilizat atît în școală cît și pe stradă, acasă etc. au luat cuvîntul. Alexandru Simu, Ion Birilă, Traian Botea și alți colegi i-au arătat lui Orian și Rusu de ce e urîtă, nedemnă purtarea lor.

Primul rezultat pozitiv obținut a fost faptul că cei criticați și-au recunoscut în adunare vinovăția, că de-atunci se observă în purtarea lor o schimbare în bine. Ceea ce înseamnă că adunarea noastră a fost de folos.

SERAFIM DUICU
profesor

Noi — în muncă, în viață

Scrisori de la cititori

„Nimic din jur nu mi-e străin"

Mă înscriu la discuția despre comportarea tinerilor în muncă, în viață, povestindu-vă cîteva întîmplări sau — mai bine zis — vorbindu-vă despre unul dintre tovarășii noștri de muncă.

Se numește Isache Nicolae, n-are mai mult de 25 de ani și este ca înfățișare — un tînăr obișnuit. Lucrează la noi, la atelierul mecanic central al Combinatului Chimic Borzești, ca lăcătuș mecanic.

Prin ce s-a făcut apreciat Isache în rîndul colectivului nostru de muncitori? În primul rînd, prin modul cum muncește. La anii săi, el este un muncitor excelent, pasionat și perseverent. Stima și prețuirea colectivului și-a cîștigat-o însă și pentru altceva: pentru faptul că tot ce se petrece în jurul lui — începînd cu faptele cotidiene la locul de muncă și terminînd cu strada, orașul, blocul în care locuiește — totul îl interesează, îi captează atenția, îl determină să intervină. Foarte mult este apreciat pentru grija, pentru atenția și ajutorul pe care, din proprie inițiativă îl acordă tinerilor care au nevoie să-și ridice calificarea profesională.

Cu aproape un an în urmă, de pildă, a fost angajat în secția noastră un tînăr nou, lancu Stanciu. Ceva meserie de lăcătuș știa el, dar la instalații de tipul celor cu care lucrăm noi în Combinatul Chimic Borzești nu mai lucrase. Ori asta era egal cu necesitatea de a învăța totul aproape de la început. Isache l-a văzut că se descurcă greu.

— Am să te ajut, l-a propus el lui Stanciu. Vrei?

— Bineînțeles, că vreau...

Se lucra la montarea grătarelor la cameraele de clorurare. Lucrări foarte pretențioase, care puneau multe probleme, în special la centrarea pieselor față de axele mașinilor, față de planșee... Fiecare dintre montori avea timpul măsurat, dar Isache nu precupetea timpul ca să-l ajute pe Stanciu, să-l învețe.

— Ce-ți pierzi vremea? l-au zis unii lui Isache. Are diplomă? Are. Să se descurce singur. Cînd o fi la o adică o să ajungă să te și întreacă... Pariem că tu, care ești acum cel mai bun, o să rămîi în urmă...

Și iată că „previziunea" s-a întîmplat: în decembrie 1961 Stanciu a cîștigat întrecerea. Isache a trecut pe locul doi. Unii s-au mirat însă că tocmai atunci Isache era foarte bucuros.

— Te bucuri? l-au întrebat ei.

— Păi, cum nu?

Și în acest caz, ca și în altele, Isache dovedește că a te purta ca un tînăr înaintat în muncă, în viață înseamnă să nu te gîndești doar la tine, ci să privești mereu în jur, să intervii acolo unde este nevoie pentru ca lucrurile să meargă mai bine, pentru ca oamenii să trăiască în chip socialist, să se poarte civilizat. Iată, în privința aceasta, și un alt exemplu.

Isache locuiește în Onești, blocul 9, cvartalul 2, apartamentul 3. Vecină cu el, la apartamentul 4, este o familie, soț și soție, care se certau mereu, pentru lucruri de nimic. „Ce fel de viață o mai li și asta?" se întreba Isache, suferind el pentru că în zilele noastre doi oameni, care au toate motivele să trăiască fericiți își irosesc timpul fără rost. Și a căutat să stea de vorbă cu cei doi soți.

— Viața e atît de frumoasă! În Onești, ca peste tot, sînt atîtea prilejuri de bucurie și de fericire... Nu e stupid să vă consumați clipele, cînd sinteți împreună, în certuri absurde?

Și i-a ajutat, prietenește, cu tact, cu răbdare, pe cei doi soți să poată face deosebirea între ceea ce e frumos și esențial în viață și... nimicurile care erau cauza certurilor lor zilnice...

— Intervii peste tot, i-am zis noi.

— Da, intervin. Pentru că socotesc că nimic din jur nu mi-e străin...

Ne-au rămas în minte vorbele lui Isache: „nimic din jur nu mi-e străin". Adică, nu sta nepăsător, adă-ți peste tot partea ta de contribuție, în muncă, în viață, fă aceasta de pe pozițiile unui om înaintat.

GHEORGHE ROMAN
turnător — Combinatul Chimic Borzești

O problemă de familie

Era prin decembrie 1961. Echipa noastră de zugravi lucra la finisarea unor blocuri noi în orașul Pitești. În ziua aceea șeful echipei, Petru Pană, lipsea pentru două ore de la lucru avînd să prelei niște lucrări în altă parte. Venise soția lui, tînăra Zenovia, care lucrează tot în echipa noastră. Era tare necăjită.

Noi, cum am văzut-o, ne-am și uitat unii la alții. Bănuiam care era cauza supărării. Ne simțeam parcă noi vinovați de ceva cînd o vedeam supărată. Zenovia e o muncitoare bună, harnică și foarte cuminte.

— Ascultă, Zenovie, ce ai?

— N-am nimic, a izbucnit ea să accundă. Lăsați-mă nu mă mai necăjiți și voi...

— S-a purtat iar urît cu tine?

A început să plîngă. Da, asta era realitatea. Bărbatul ei, șeful echipei noastre, avea convingerea că față de o femeie trebuie să te porți brutal ca să te respecte, după el asta însemna să dai dovadă că ești... „bărbat". Pană se purta urît cu soția, cheltuia banii fără rost, îi găsea pricină din te miri ce. În seara aceea i se păruse că... o haină nu e așezată bine în cuier și s-a apucat s-o certe, s-o lovească. Și lucrul acesta nu-l făcuse numai o dată, se întîmpla mereu.

„Ce ne facem?", ne-am întrebat noi. Doar nu putem lăsa lucrurile să meargă așa. E adevărat că Petre Pană muncea bine, conducea echipa în așa fel încît se afla mereu numai în frunte pe graficul calității finisajelor de locuințe. Iar față de noi, în echipă, se purta ca un adevărat cap de familie. Acasă însă „alta" să se poarte la fel. Puteam sta nepăsători? Neam gîndit de aceea că tocmai noi, tovarășii de muncă, avem datoria să intervenim, să-l sfătuim, să-i arătăm că greșește.

— Uite ce e, ne-am zis, cum vine ne adunăm toți.

Și ne-am adunat. Am chemat-o și pe Zenovia.

L-am criticat aspru, dar prietenește, i-am spus în față totul, părerea și dezaprobarea noastră în legătură cu faptele lui.

Am vorbit toți, toți membrii echipei. N-am tăcut nici unul.

...Au trecut trei luni de atunci. Soții Pană se înțeleg mai bine, și-au cumpărat mobilă nouă, și-au făcut haine noi. De atunci Zenovia vine în fiecare zi la lucru veselă.

— Ei, ce zici? l-am întrebat într-o zi pe Petrică. Nu e mai bine așa?

NICOLAE DAN
zugrav — Pitești

Premieră la căminul cultural

Luminile s-au stins, cortina s-a ridicat și în fața celor aproape 300 de țărani colectiviști din comuna Morteni, raionul Găești, a început să se desfășoare viața clocotitoare a unui colectiv de îngrijitori de animale.

Piesa lui Mihail Davidoglu „Baba Dochia și brigadierul" prezentată în premieră acum două seri de Teatrul de Stat din Pitești în fața colectiviștilor din comuna Morteni s-a bucurat de un binemeritat succes. Regia lui Radu Sorin Grigorescu și interpretarea actorilor Ioana Ciomîrtan, Irina Mareș, Mihail Milcoveanu, Ileana Anghelescu, Valeriu Buciu, Cornel Poenaru și ceilalți au scos în evidență ideile principale ale piesei ajutîndu-i pe colectiviști să înțeleagă și mai bine importanța deosebită a dezvoltării sectorului avicol în G.A.C.

În premieră colectivul teatrului piteștean a mai prezentat, de asemenea, în fața colectiviștilor din comuna Drăgănești piesa „Neamurile" a lui Teofil Bușecan.

ION ARGEȘ

Poezii, cîntece, dans

Pentru tinerii din Orăștie, regiunea Hunedoara, a devenit tradițională organizarea „Joii tineretului". În ultimul timp, numărul tinerilor care participă la „Joile tineretului" este mult mai mare față de anul trecut. Și aceasta pentru că programul acestor seri este mai atractiv, mai plăcut.

La ultima „Joie a tineretului" de exemplu, tinerii au participat la concursul de poezii și au ascultat cîntece de muzică populară și ușoară interpretate de tovarășii lor de muncă.

Obișnuitul dans al inimioarelor a fost deosebit de data aceasta. Pe inimioarele purtate de băieți era scris un nume de țară, iar pe cele ale fetelor un nume de capitală. Cînd s-a anunțat „dansul inimioarelor", fiecare tînăr trebuia să cheme la dans partenera ce purta numele capitalei din țara respectivă. Astfel s-au distrat și și-au reamintit unele cunoștințe de geografie.

Fiecare „Joie a tineretului", organizată prin rotație de o organizație U.T.M. din Orăștie, aduce ceva nou, atractiv și educativ.

I. CHIȚIMIA

La biblioteca clubului Școlii de meserii din Bacău
Foto: N. STELORIAN

CE SĂ CITIM

„Șoseaua milionarilor" de Petru Vintilă

Citind reportajul lui Petru Vintilă ai sentimentul că participi nemijlocit la procesul grandios de colectivizare a agriculturii care se desfășoară într-un ritm impetuos pe întregul cuprins al țării. Reportajul poartă titlul semnificativ: „Șoseaua milionarilor".

Geografic, șoseaua pornește din partea de nord a Timișoarei, străbate raionul Sînnicolau Mare, adunînd de o parte și de alta „ca niște mărgăritare, localități colectivizate, cu gospodării multilateral dezvoltate, cu fonduri de bază ce depășesc de patru și chiar de opt ori milionul — Biled, Sandra, Lovrin, Sînnicolau Mare, Cenad".

„Frenetic și neobosit descoperitor al realității imediate", reporterul Petru Vintilă descoperă cu adîncă admirație și emoție transformările petrecute în acești ani în cîteva comune din regiunea Banat. Autorul consemnează datele realității sociale, elaborînd niște „însemnări de călătorie", cum însuși le numește.

Modalitatea utilizată cu această intenție este și ea simplă: descrierea, cu opriri semnificative pe aspecte și detalii diverse, din care se încheagă o imagine globală a realității consemnate. Autorul se dorește un cronicar obiectiv la transcriere, participant emotionat la bucuriile colectiviștilor. Astfel că modalitatea aceasta nu aspiră către o cuprindere monografică, ci se mărginește la a semăna fidel, linear, niște întîmplări cu tîlc. Pornind de la Timișoara în căruța gugulanului plecat să-și vindă ionathanele la șes, autorul are nenumărate prilejuri de a descoperi asemenea fapte cu tîlc, revelatorii pentru existența umană în condițiile socialismului. Raportată la dimensiunea uriașă a prezentului socialist (construcțiile întinse ale gospodăriei colective, bogăția ei, care întrece cîteva milioane) imaginea gugulanului „individual" pare desprinsă dintr-un cadru arhaic: „Stăteam în căruța gugulanului singuratic ca într-un străvechi car dacic, parcă mergeam pe un drum oarecare cu două milenii în urmă". În această alăturare arhaică cifrele înscrise pe panoul realizărilor G.A.C. „Drum Nou" din Becicherecul Mic capătă virtuți artistice. Față de mărimea averii gospodăriei colective gugulanul are sentimentul pătrunderii într-un univers cu totul nou, unde kilogramele lui de mere nu înseamnă aproape nimic.

Confruntarea antitetică dintre prezent și trecut este un procedeu des utilizat. Trecutul aparține amintirii reporterului care a mai „călcat" aceste locuri, de aceea impresiile rezultate din confruntare sînt notate laconic, fără insistență pedantă. La Biled, războiul lăsase „casele arse, înnegrite de fum"... „gara ciuruită de gloanțe și obuze". Acum, o gară pașnică, străzi „trase cu echerul", cinematograful „23 August", „Căminul cultural", „Cofetărie", „Măcelărie", „Frizerie" și altele.

Există în reportajul lui Petru Vintilă intenția de a sugera procesul viu al preocupărilor economico-organizatorice ale țăranilor colectiviști (o adunare generală, o ședință pe raion, consfătuiri de producție), dar nu în această încercare stă valoarea cărții, căci pentru asemenea cuprindere s-ar fi cerut un studiu mai îndelung, atent și multilateral, deci o cercetare monografică.

Faptele, cifrele, sentimentele înregistrate de reporter, chiar dacă nu totdeauna se încheagă în realizări artistice de mare forță tind spre un scop cu o semnificație majoră: relietarea unui portret moral colectiv, văzut prin nobila sa manifestare, în numeroase ipostaze, fiecare avînd funcția de a completa cu încă o calitate chipul întîlnit anterior. Căci reportajul realizează o imagine de ansamblu a preocupărilor țăranului de astăzi, a vieții colectiviste.

C. STĂNESCU

„Sanda învață limba rusă"

De curînd a apărut în librării volumul „Sanda învață limba rusă", primul din seria manualelor de limba rusă editate de „Editura Științifică" și destinate copiilor între 5 și 14 ani.

Acest prim volum se adresează copiilor de vîrstă preșcolară, între 5 și 7 ani.

Scopul cărții este de a-i familiariza, într-o formă accesibilă și atractivă, cu cele mai uzuale cuvinte și expresii ale limbii ruse, legate de realitatea imediată a copiilor, precum și de a le forma deprinderi de pronunțare și de conversație cît mai corecte. Prezentarea întregului material se face exclusiv pe calea intuitivă, pe baza ilustrațiilor.

Cartea este bogat ilustrată și cuprinde numeroase exerciții, constînd din diverse jocuri cu ajutorul cărora copiii vor putea să asimileze mai ușor materialul respectiv.

Volumul II din seria „Sanda învață limba rusă" se va adresa copiilor de vîrstă școlară, între 7 și 9 ani.

„Rossini" de George Sbîrcea

Care dintre cunoscătorii operei lui Pușkin, ascultînd la Teatrul de operă admirabila operă bufă „Bărbierul din Sevilla" sau în sala de concert captivanta uvertură la „Wilhelm Tell", nu și-a amintit cuvintele marelui poet rus: „Sunetele lui Rossini se revarsă, clocotesc și ard ca sărutările tinerești, mistuindu-se în flacăra iubirii".

După decenii, opera lui Rossini ne cucerește într-adevăr prin valurile muzicii ei, prin tonicul ei optimism.

George Sbîrcea, autorul unora din cele mai izbutite monografii românești închinate unor compozitori de operă, a publicat în Editura Muzicală a Uniunii Compozitorilor din R.P.R. o interesantă lucrare despre viața și opera lui G. Rossini. De-a lungul celor 240 de pagini ale monografiei, George Sbîrcea se dovedește a fi nu numai posesorul unui remarcabil talent publicistic dar și un adînc cunoscător al muzicii veacului trecut în general, al creației lui Rossini, în special. După o substanțială analiză a epocii în care a trăit și a creat marele maestru italian, autorul se oprește asupra unora dintre lucrările sale.

Elaborînd această monografie, George Sbîrcea nu numai că a cercetat zecile de lucrări închinate lui Rossini, dar a întregit informația cărții și prin cîteva cercetări făcute personal în Italia și la Paris cu privire la viața și opera talentatului compozitor italian.

Vasta lucrare închinată lui Rossini nu este numai o lucrare de seamă în domeniul muzicologiei ci și o lucrare de popularizare în care fiecare tînăr poate sorbi învățături de preț pentru întregirea cunoștințelor de cultură muzicală.

I. SAVA

Grupa integralistelor

Grupa de fete din anul II al Facultății de educație fizică din cadrul Institutului pedagogic de 3 ani din Cluj, a obținut, la sfîrșitul sesiunii de iarnă, cele mai bune rezultate pe facultate în ceea ce privește situația la învățătură: Sîntem 18 în grupă și 18 integraliste.

Pregătindu-ne în mod sistematic pentru fiecare seminar, sesiunea de examene nu a fost o perioadă de transformare a nopților în zile, ci o perioadă de recapitulare a materiei învățate.

În vederea pregătirii pentru examene, am format grupe de învățătură, am ajutat pe colegele noastre mai slab pregătite.

Această metodă a dat rezultate foarte bune. Studentele Gyorke Reka, Clunda Aurica și Balaș Elena, care anul trecut au fost slabe la învățătură, au reușit anul acesta să obțină în sesiunea de iarnă numai note peste 7.

Aceste rezultate ne bucură foarte mult, în semestrul al II-lea succesele noastre vor fi și mai frumoase.

V. GODJA
studentă

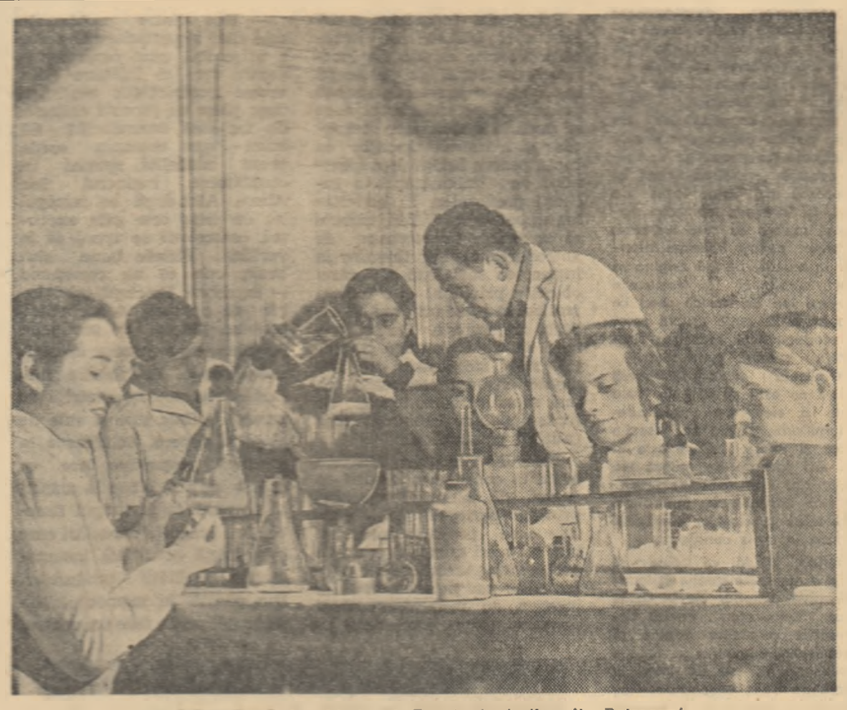

La laboratorul de chimie al Casei pionierilor din Petroșani
Foto: I. CUCU

Stemele Craiovei

Stema vechii Craiove era un scut. În centru, pe fond roșu ca sîngele, se decupa cu aur un leu — simbolul puterii — iar dedesubt, sub linia încremenită a unei ape un pește albastru.

Am văzut o astfel de stemă la muzeul orașului și admirînd arta de bijutier a vechilor meșteri, am realizat, într-o frîntură de clipă, sensul unei istorii întregi, întinsă pe sute și sute de ani.

Am ieșit afară, în lumina crudă a dimineții de martie... Mă gîndeam, suprapunînd vechea stemă, imaginii de azi a orașului — a cărui emblemă e Uzina „Electroputere" și silueta grațioasă a noilor blocuri — la marile bătălii și asalturi care au zguduit, în timp, puterea asupritoare, culminînd cu transformările înnoitoare ale prezentului.

Vechea stemă poartă pe ea urma de spadă a lui Tudor din Vladimiri, primul domn al celor de jos, intrat în Cratova, spune cronica, la 1 martie 1821, „în fruntea a 8000 de panduri și 7 tunuri".

27 ani după trecerea lui Tudor Vladimirescu, orașul ieșit în stradă, primește cu aclamații și vuet de clopote cortegiul revoluționarilor pașoptiști din Izlaz.

Și „asalturile la stemă" continuă, amestecînd orașul în toate marile răscruci istorice ale poporului nostru, făcîndu-l să dețină un loc de frunte în evenimentele care au deci epoci... Dar, după fiecare din aceste asalturi, după fiecare răscolire de talazuri a miniei poporului, sîngele din stemă devine mai bogat, mai fierbinte. Reprimarea e crudă, clasele de sus neșovăind să recurgă la asasinatul în masă și torturi bestiale. În noiembrie 1860, „răscoala patentarilor" — a micilor meseriași craioveni împovărați de dările ruinătoare — se soldează cu 12 împușcați și 158 de inși arestați, bătuți îngrozitor și condamnați la mulți ani de temniță grea. Anul de văpaie 1907 dă Olteniei peste 4000 de victime, iar Craiovei, cîteva decenii mai tîrziu, spectacolul sinistru a sute de schelete descoperite în beciurile prăbușite ale prefecturii poliției.

În 1934, la Craiova are loc procesul conducătorilor comuniști de la Griviță. De pe banca acuzaților, transformată în tribună de luptă a clasei muncitoare, tovarășul Gheorghe Gheorghiu-Dej trimite țării întregi mesajul luptei înflăcărate pentru sfărîmarea cătușelor burghezo-moșierești, pentru libertate și viață nouă. Zidurile cazărmii în care s-a ținut procesul (astăzi muzeu, loc de evocatoare pelerinaje, înconjurat de dragostea fierbinte a oamenilor), n-au putut înăbuși cuvintele înaripate, deschizătoare de zări noi. Laolaltă cu țara, Craiova le-a primit: ca pe arma cea mai de preț în minunata bătălie a libertății.

...Și stema străveche primește cel din urmă asalt... 23 August 1944... Ceasul libertății sună. Cîteva luni mai tîrziu, în dimineața de 24 februarie, mii de muncitori și țărani, conduși de comuniști, asediază, printr-o ploaie de gloanțe, prefectura în care se

Să ne cunoaștem patria!

incuibaseră ultimii agenți antonescieni și fasciști.

Au trecut 17 ani de atunci... Redusă la dimensiuni de efigie, stema de aur și sînge este astăzi un simplu obiect de muzeu... Ce ridică orașul în loc? Ce linii, ce culori, ce podoabe?

„Orașul cu o mie de moșieri" a devenit în anii ăștia, o puternică cetate a industriei moderne.

Este cea dintîi trăsătură a înnoirii orașului, apărută brusc și masiv, pe loc gol. Capitală a unei Olteniei „eminamente agricolă", unde în 1944 — deci în plin secol al energiei atomice — existau peste 40.000 de pluguri de lemn, vechea Craiovă oferea, pe locul unor ateliere năruite de bombele ultimului război mondial, constructorii încep să ridice — într-un ritm ce prevestea, parcă, marile victorii de mai tîrziu — arhitectura impresionantă a zecilor de clădiri și hale moderne. În anul următor, uzina trăiește prima ei sărbătoare: primul motor electric cu emblema „Electroputere". Era un motor micuț, doar de 4,5 kilowați, dar în mîinile făuritorilor lui stălucea atunci, în învelișul de oțeluri cromate, cu lumina vie a primei victorii. Dovada fusese făcută! O dată cu descifrarea tot mai rapidă a secretelor tehnicii, odată cu sosirea în uzină a primilor muncitori și ingineri specializați în U.R.S.S., victoriile se înmulțesc, noi cifre, marcînd tot atîtea produse moderne, se încolonează ca „produse tipic autohtone", doar biciul împletit și lampa de gaz, toată industria mărginindu-se la cîteva ateliere și fabrici minuscule, care ar încăpea toate, dacă-ar mai fi, într-o singură hală a Uzinelor „Electroputere".

Istoria lui „Electroputere" începe în 1949. Ea se înscrie în mărețul plan de electrificare a țării, conceput de partid, și devine, sub conducerea comuniștilor, istoria unei ample și pasionante întreceri a noului, o întrecere cu vaste ecouri în viața de fiecare zi a Craiovei. Pe un cîmp din marginea orașului, 1959, la aniversarea a 10 ani, uzina raportează o creștere a producției de peste 25 de ori. Calitatea și gradul de modernizare a produselor cresc și ele în același tempo accelerat, marca „Electroputere" gravată în metal devenind astăzi o mîndrie și un gir. Actualitatea uzinei sînt giganticele transformatoare de 40.000 și 60.000 kilowați, fiecare din ele o adevărată uzină.

...Cît a trecut de la motoraș electric de 4,5 kilowați? Dar cît a trecut de pe vremea cînd „industria" urbei erau biciușca și sticla de lampă?...

Același ritm impetuos și la Uzina de mașini și unelte agricole „7 Noiembrie" — celălalt pivot al industriei craiovene. Și aici, tot ce se vede e nou. Cronica uzinei debutează în februarie 1951, odată cu primul nostru plan cincinal, care a trasat sarcina mecanizării rapide a agriculturii. Atunci, în acel februarie, au fost dărîmate vechile ateliere care ocupau locul acesta, niște magherniță afumate și triste, a căror „zestre tehnică" se compunea (bilanțul merită să fie transcris!) din 6 strunguri acționate cu curele de transmisie, două mașini de găurit, cîteva menghine și un singur aparat de sudură autogenă... S-a turnat beton peste retortele vechii coxerii (niște gropi săpate în pămînt, adînci de 5—6 metri, în care oamenii munceau înnebuniți de căldură), și pe aceste temelii s-a ridicat uzina de azi, care împodobește străvechiul covor al ogoarelor oltenești cu motivele noi, moderne, ale științei și tehnicii avansate.

Spațiul nu ne îngăduie să punctăm pe larg și celelalte înnoiri industriale ale Craiovei de azi, cum ar fi, de pildă, marele depou C.F.R. — ridicat de brigadieri în iarna anului 1949, ca ecou la „hei-rup"-ul entuziast al Bumbeștilor — sau Fabrica de confecții „I. C. Frimu", sau Fabrica de textile „Independența"... Vom încheia acest capitol la poarta orașului, în cîmpia solitară pînă mai ieri, dar care devine azi, sub ochii larg deschiși ai localnicului, arena celor mai spectaculoase prefaceri.

Conform Directivelor celui de al III-lea Congres al partidului, peste cîmpia aceasta, se va ridica, peste cîțiva ani, cel mai mare combinat de chimizare complexă a gazului metan din patria noastră. Numai una dintre fabricile combinatului — cea de îngrășăminte — va produce anual, de două ori mai mult decît combinatul din Roznov, întrecînd de circa 15 ori întreaga producție de îngrășăminte azotoase a anului 1958!

Acestor ritmuri noi, de nevisat altădată — ritmul sirenelor, ritmul planurilor de stat, ritmul întrecerii socialiste — le vom adăuga și noul avînt constructiv care cuprinde astăzi, pe zi ce trece, orașul întreg.

E o muncă uriașă, care pune animatorilor ei probleme multiple și deosebit de complexe. Au moștenit un oraș al celor mai sîlnice împerecheri de culori și de linii. Au moștenit un oraș în care domneau arbitrariul și haosul, sfidarea (sau necunoașterea!) celor mai elementare legi ale urbanisticii (la care se adăuga și gustul „personal" al negustorului sau proaspătului îmbogățit, seduși îndeobște de cele mai hilare combinații ale arhitecților de mina a patra). În plin centrul Craiovei erau străzi întortocheate și strîmte ca niște uliițe vechi, de bazar.

Dar Craiova de azi e în plină febrilitate a înnoirii. Centrul orașului, devenit de cîțiva ani un vast șantier, s-a și împodobit cu numeroase blocuri moderne, înconjurate de arbori decorativi și ronduri de flori. Alte blocuri, la roșu, își vor primi în curînd sutele de noi locatari. Vechile monumente de arhitectură — cîteva clădiri semnate de pana inspirată a vestitului Mincu — n-au dispărut, ci, integrate poetic în viziunea orașului viitor, își vor valorifica și mai din plin frumusețea într-un decor în care totul e nou, luminos, servind omului și ridicînd poema celui mai înalt elogiu al său. Partidul a trasat sarcina unei rapide și armonioase dezvoltări a orașului, a ridicării lui pe verticala marilor planuri de construcție ale epocii noastre.

Se construiește febril, se construiește intens. Numai în 1961 au fost date în folosință peste 1.000 apartamente, s-au modernizat zeci de kilometri de străzi, s-au plantat noi hectare de spații verzi (un capitol cu grave restanțe în istoria vechii Craiove!), s-au înmulțit lampadarele cu tuburi fluorescente...

Un capitol aparte, cu profunde ecouri în viața de azi a orașului, îl constituie noile construcții social-culturale, noile locașuri de cultură și artă.

Ridicarea culturală a Craiovei este opera acestei tulburătoare tinereți a orașului, care ține de mai bine de 17 primăveri. În anii aceștia, Craiova a devenit oraș universitar. Inaugurat în 1947, Institutul agronomic „Tudor Vladimirescu" a înminat, pînă acum, peste 2.000 de diplome de ingineri agronomi și mecanizatori. Institutul dispune de 17 laboratoare și o bibliotecă cu peste 60.000 de volume, iar în ce privește condițiile de viață ale studenților vom aminti cele cinci cămine și o somptuoasă casă de cultură.

Institutul agronomic, căruia i s-a alăturat în ultimii ani și un institut pedagogic, larga rețea de școli, fac din Craiova un oraș al tine-

PIN POSTA DE IERI

Schimb de experiență

La Întreprinderea „Electromotor" din Timișoara, numai în cursul anului 1961, peste 100 de tineri au făcut 212 propuneri de inovații dintre care 78 au și fost aplicate în procesul de producție, aducînd întreprinderii economii antecalculate în valoare de aproape 300.000 lei.

Comitetul organizației de bază U.T.M. de la această întreprindere, sub conducerea organizației de partid, s-a preocupat îndeaproape de antrenarea a cît mai mulți tineri în mișcarea de inovații. El s-a îngrijit ca toți tinerii să frecventeze cu regularitate cursurile de ridicare a calificării profesionale.

Pentru popularizarea experienței dobîndite de organizația U.T.M. de la Întreprinderea „Electromotor" în privința antrenării tinerilor la mișcarea de inovații, Comitetul orășenesc U.T.M. Timișoara, a organizat acum cîteva zile un schimb de experiență la care au participat numeroși tineri din întreprinderile timișorene cu profil asemănător.

Schimbul de experiență s-a dovedit a fi deosebit de folositor.

MIRON VASILE
activist al Comitetului orășenesc U.T.M. Timișoara

Sesiune a cercurilor științifice studențești

Zilele trecute s-au desfășurat lucrările celei de a VIII-a sesiuni a cercurilor științifice studențești din Institutul politehnic Brașov. În cadrul celor 8 secții, care au făcut comunicări, au fost prezentate lucrări legate de problemele ridicate de necesitățile practice ale unor întreprinderi. La lucrările sesiunii au participat invitați din partea institutelor de cercetări, reprezentanți ai diferitelor întreprinderi.

De o bine meritată apreciere s-a bucurat lucrarea: Determinarea caracteristicilor de funcționare a elementelor panoului hidraulic „Steagul roșu" *prezentat de studentul I. Francisc.*

Studentul Grigore Dumitru a prezentat lucrarea: „Studiul instalației electrice a tractorului" *rezolvînd competent această temă în cadrul cercului de automobile și tractoare.*

De la cercul de tehnologia metalelor, cea mai bună lucrare a fost: Structura prețului de cost la întreprinderile „Reconstrucția" din Brașov și „Măgura Codlei" *prezentată de studentul Creițaru Ioan.*

Calitatea lucrărilor prezentate dovedește că activitatea cercurilor a fost bogată.

ȘT. CULDA
student

Tinerii naturaliști din G. A. C. Roșia

Cercul „tinerilor naturaliști" de la gospodăria colectivă din comuna Roșia, raionul Sibiu, a luat ființă acum cîteva luni. La început el nu avea decît 24 de membri. După numai cîteva conferințe, numărul membrilor a crescut simțitor, ajungînd acum la 65. Organizația U.T.M. a acordat o deosebită atenție problemelor ce se dezbat aici și, mai ales, conținutului lor. Adeseori, membrii cercului sînt întrebați ce anume ar vrea să cunoască, ce probleme îi interesează în mod deosebit. Astfel, au fost stabilite teme noi, interesante ca: *„Formarea ploilor și vînturilor", „Oxigenul și întrebuințarea lui", „Rolul îngrășămintelor chimice în cultura cerealelor"*, și multe altele, pe marginea cărora s-au purtat discuții însuflețite.

Caietele de notițe ale tinerilor Hunz Richard, Gross Wilhelm, Grigore Stoica și alții, sînt acum încărcate cu diverse notițe care-i ajută mult în activitatea lor practică pe care o desfășoară în gospodăria colectivă.

RICHARD HANK
Instructor al Comitetului raional U.T.M.-Sibiu

Folosesc cu succes un nou dispozitiv

De aproape două luni de zile în sectorul frînă automată al Atelierelor de reparat material rulant din Ploiești, se folosește cu succes un nou dispozitiv pentru șlefuirea presetubelor valvelor de la frîna automată.

Concepută de tînărul Radu Constantin și realizată cu sprijinul direct al maistrului Constantin Marinescu, inovația se dovedește a fi deosebit de valoroasă, ea contribuind la realizarea unei șlefuiri de cea mai bună calitate. În plus, se obțin anual economii la manoperă și energie electrică în valoare de aproape 8.000 de lei.

În acest răstimp, prin folosirea acestui dispozitiv cît și prin recondiționarea robineților „Akerman" de către tinerii Constantin Matei și Dumitru Florea, a fost realizată o economie de peste 4.000 lei.

ION PATERAȘ
lăcătuș
IANCU V. ION
sudor

Mașini pentru ogoarele colectivizate. (Uzinele de pompe și mașini agricole din Capitală expediază un nou lot de semănători pentru gospodăriile agricole colective).

Foto: AGERPRES

Numirea ambasadorului R. P. Romîne în Turcia

Printr-un decret al Consiliului de Stat al Republicii Populare Romîne, tov. Ion Drinceanu a fost numit în calitate de ambasador extraordinar și plenipotențiar al Republicii Populare Romîne în Republica Turcia, în locul tov. Nicolae Dinulescu care a primit altă însărcinare.

Informații

Tovarășul Gh. Vasilichi, membru al C.C. al P.M.R., a plecat joi dimineața spre Santiago, unde va reprezenta Partidul Muncitoresc Romîn la cel de-al XII-lea Congres al Partidului Comunist din Chile.

La plecare, pe aeroportul Băneasa, au fost de față tovarășii Ion Popescu-Puțuri, Ilie Verdeț și Ștefan Voicu, membri ai C.C. al P.M.R., Constantin Lăzărescu și Teodor Marinescu, membri supleanți ai C.C. al P.M.R., activiști de partid.

*

Primul ministru al Ceylonului, d-na Sirimavo Bandaranaike a răspuns la mesajul președintelui Consiliului de Miniștri al R. P. Romîne, Ion Gheorghe Maurer, mulțumind pentru felicitările și bunele urări primite cu prilejul celei de-a 14-a aniversări a independenței țării sale.

*

Joi a sosit în Capitală o delegație de ziariști din presa sovietică de tineret și copii, condusă de I. M. Satunovski, secretar general de redacție al ziarului „Komsomolskaia Pravda", care, la invitația C.C. al U.T.M., va face o vizită în țara noastră.

Adunarea festivă consacrată Zilei internaționale a femeii

Joi seara, la Teatrul de Operă și Balet, a avut loc adunarea festivă, organizată de Consiliul național al femeilor din R.P. Romînă și Comitetul orășenesc București al femeilor, cu prilejul sărbătoririi zilei de 8 Martie — Ziua internațională a femeii.

Au luat parte numeroase femei din întreprinderile și instituțiile Capitalei, din unitățile agricole socialiste din comunele învecinate, lucrătoare pe tărîmul științei, artei și culturii, activiste ale organizațiilor de partid și obștești. Au asistat conducători ai instituțiilor centrale și ai organizațiilor oamenilor muncii.

Cu acest prilej a luat cuvîntul tov. Maria Rosetti, președinta Consiliului național al femeilor din R.P. Romînă.

Vorbitoarea s-a referit pe larg la situația internațională, subliniind că la marea luptă a popoarelor pentru pace, pentru dezarmare generală și totală, pentru întărirea colaborării între state, o contribuție de seamă aduc femeile din lumea întreagă.

Vorbitoarea a arătat în continuare că anul acesta femeile din țara noastră sărbătoresc ziua de 8 Martie în condițiile unor noi victorii în lupta pentru desăvîrșirea construcției socialiste. Cu sentimente de înălțătoare bucurie, femeile au primit, alături de toți oamenii muncii din țara noastră, vestea că după regiunile Dobrogea și București, în alte șapte regiuni ale țării — Banat, Cluj, Galați, Hunedoara, Ploiești, Argeș, Maramureș și într-un număr important de raioane din celelalte regiuni, colectivizarea agriculturii a fost încheiată.

Relevînd marile drepturi de care se bucură femeile în țara noastră, vorbitoarea a spus: „Femeile din patria noastră sînt profund recunoscătoare partidului nostru pentru marile realizări, pentru viața nouă, liberă și demnă pe care o trăiesc astăzi, pentru minunatele condiții de muncă și cultură ce le-au fost create. Ele își manifestă recunoștința, dragostea lor față de partid, prin munca plină de abnegație și devotament pentru realizarea cu succes a importantelor sarcini ce stau în fața întregului popor".

„Prin munca plină de avînt — a încheiat vorbitoarea — femeile din țara noastră, alături de întregul popor, sînt hotărîte să contribuie la întărirea și înflorirea scumpei noastre patrii, la sporirea continuă a forței țărilor socialiste, la victoria progresului și a păcii în lume".

Într-o atmosferă de mare entuziasm adunarea a adoptat în unanimitate textul unei telegrame de salut adresate C.C. al P.M.R. „Conștiente de marea răspundere pe care o avem în viața economică, politică și socială a patriei — se spune printre altele în telegramă — asigurăm conducerea partidului nostru drag, că vom munci cu toată priceperea și perseverența pentru a contribui, alături de toți oamenii muncii, la înfăptuirea mărețului program trasat de cel de-al III-lea Congres al partidului".

A fost trimisă de asemenea o telegramă Federației Democrate Internaționale a Femeilor.

Adunarea s-a încheiat cu un bogat program artistic.

*

Adunări festive consacrate zilei de 8 Martie — Ziua internațională a femeii — au avut loc și în alte localități din țară. (Agerpres)

O scrisoare de la seraliștii din Găești

„...Sîntem, în viața de toate zilele, strungari, mecanici, electricieni etc. la întreprinderile din localitate. Seara însă, ne îndreptăm grăbiți către școala serală. Datorită grijii ce o poartă partidul tineretului din patria noastră ni s-a creat și nouă, tinerilor muncitori din Găești, posibilitatea să urmăm cursurile școlii serale. Și o facem cu multă tragere de inimă. Rezultatele obținute de noi la învățătură sînt bune. Nu însă la toate obiectele. La matematică și chimie, de pildă, întîmpinăm greutăți. Aceasta din cauză că direcțiunea școlii nu se preocupă de pregătirea noastră cu un înalt simț de răspundere. Sîntem nemulțumiți de această situație, mai ales că noi vrem să fim la înălțimea așteptărilor celor care ne-au trimis la învățătură..."

Așa începe scrisoarea adresată redacției ziarului „Scînteia tineretului" de un grup de muncitori elevi din clasa a IX-a A de la Școala medie serală din Găești, regiunea Argeș. Sînt oare îndreptățite aceste rînduri?

...La clasa a IX-a A preda matematica profesorul Sava Vasile. N-au trecut însă decît trei săptămîni de la începutul anului școlar, și acesta, îmbolnăvindu-se, s-a internat în spital. Firesc ar fi fost ca direcțiunea școlii să-l înlocuiască imediat cu un alt profesor de specialitate, cu experiență didactică. „O să numesc la voi un alt profesor" — i-a asigurat pe elevi tovarășul Licescu Ștefan, directorul școlii.

...Șase zile, elevii clasei a IX-a A au audiat în orele de matematică „lecțiile" ținute de fiul profesorului Sava Vasile, elev în clasa a XI-a. Apoi, alte cîteva zeci de zile au predat la această clasă, după cum avea fiecare timp liber, trei profesori de la cursurile de zi fiecare cu metoda lui de predare. Elevii au cerut să se pună capăt acestei situații. Ca să „îndrepte" lucrurile direcțiunea școlii a numit-o la clasa a IX-a A pe profesoara Drăgușin Paraschiva, o proaspătă absolventă, fără experiență în problemele școlii serale. În tot acest timp, nimeni din partea direcției nu asista la ore, nu căuta să discute cu elevii, să-i ajute. Problemele ridicate de elevi au rămas nerezolvate.

În nenumărate rînduri ei au cerut ca orele de chimie să se țină în laborator. Niciodată însă această dorință nu le-a fost satisfăcută. Profesoara Grosu Georgeta, care predă la această clasă chimia, este convinsă de faptul că lecțiile ținute în laborator fac ca nivelul cunoștințelor teoretice să crească, să se îmbunătățească. Totuși, deși școala are două laboratoare noi, utilate modern, cu fonduri alocate de stat, lecțiile de chimie se țin numai în clasă. Cine este vinovat de această situație?... Laboranta Budan Maria care vine foarte rar pe la școală?... Directorul școlii care n-o controlează îndeajuns?... Poate că răspunsul îl va da și tovarășul Mordrescu Vasile, șeful secției raionale de învățămînt, căruia elevii i-au adus la cunoștință această situație.

...Elevii Școlii medii serale din Găești sînt în cea mai mare parte muncitori de la întreprinderile din localitate (I.G.O., Cooperativa „Infrățirea", I.I.L. „1 Mai", Centrul de prelucrarea plantelor medicinale etc.) în multe din aceste întreprinderi ei se bucură de o atenție deosebită. Sînt sprijiniți să se pregătească cît mai bine. Ceilalți muncitori îi înconjoară cu dragoste și-i încurajează. Sînt însă și întreprinderi care nu s-au îngrijit să le creeze tinerilor muncitori-elevi condiții să urmeze regulat cursurile, nu le-au asigurat întotdeauna timpul necesar pentru studiu. La I.I.L. „1 Mai", de pildă, lucrează patru dintre elevii clasei a IX-a A. De multe ori, după terminarea programului de lucru ei sînt reținuți în alte activități. Tinerii au sesizat această situație, cerînd să li se asigure timp pentru studiu, dar răspunsul în fapte întîrzie.

Direcția întreprinderii, organizația U.T.M. au datoria să intervină de urgență pentru rezolvarea acestei situații. Este doar un drept legal al muncitorilor care vor să învețe să li se asigure toate condițiile, să nu fie antrenați în nici o muncă după orele de producție. Acest drept trebuie respectat.

La I.G.O., secretar al organizației de bază U.T.M. este tovarășul Ivașcu Constantin. Dacă-l întrebi de cîte ori s-a interesat la școală de situația tinerilor muncitori-elevi din organizația sa răspunde că... n-a avut timp.

De asemenea, trebuie spus că și profesorii merg rar în întreprinderi, îi vizitează rar pe elevi la locurile lor de muncă. Colaborarea dintre școală și întreprindere este slabă.

Fără îndoială că situația ar fi fost cu totul alta dacă Comitetul raional U.T.M. Găești ar fi analizat mai des și cu mai multă atenție activitatea desfășurată de organizațiile U.T.M. cu tinerii seraliști, ar fi îndrumat comitetele U.T.M. să țină o strînsă legătură cu școala. Va trebui să facă acest lucru în viitor. Să răspundă dorinței elevilor seraliști de a fi sprijiniți mai mult în munca ce o desfășoară în producție și la școala serală.

ADRIAN VASILESCU

La primii pași pe drumul belșugului

(Urmare din pag. I-a)

tor aducător de însemnate venituri. Cifrele stabilite după colectivizarea completă a comunei sînt grăitoare: de la 355 de bovine cîte aveam la sfîrșitul lui 1961, din care ferma de vaci cuprindea 61 de capete, vrem să ajungem în 1962 la peste 500 de bovine, din care 117 vaci, 50 juninci montate, 96 viețele și 60 capete tineret sub un an. Vom pune mare preț pe tineretul femel, deoarece urmărim ca ferma noastră de vaci să se dezvolte prin prăsilă proprie. Cu toate că numărul vacilor va crește începînd din vară încolo, totuși noi am fixat să obținem o producție de lapte pe cap de vacă furajată de 1.800 litri.

Organizația noastră U.T.M., avînd îndrumarea de zi cu zi a organizației de partid, a hotărît în cadrul unor adunări generale să aducă o importantă contribuție la realizarea tuturor obiectivelor propuse. Ne-am angajat în fața organizației de partid, că vom mobiliza întreaga masă a tineretului din gospodărie la executarea în condiții bune a tuturor lucrărilor în campaniile agricole. În ce privește dezvoltarea sectorului zootehnic, sporirea producției de carne și lapte, organizația noastră s-a preocupat și pînă în prezent. Îngrijitorii de animale sînt în majoritate tineri. Aceștia au fost recrutați și recomandați conducerii gospodăriei de către organizația U.T.M., care s-a îngrijit de ridicarea calificării lor profesionale. În primul rînd, toți tinerii care lucrau în sectorul zootehnic au fost mobilizați la cursurile învățămîntului zootehnic. La cele 24 de lecții ținute în acest an de brigadierul zootehnic Crețu Dumitru și de doctorul veterinar Ursan Alexandru, n-a lipsit nici un tînar. La aceste cursuri, organizația U.T.M. a căutat să-i atragă și pe acei tineri colectiviști care vor intra să lucreze în sectorul zootehnic în cursul acestui an, pe măsură ce nevoia de cadre crește. Doi dintre tinerii mulgători au urmat apoi cursurile de 10 zile de la Stehareț-Slatina de ridicare a calificării: este vorba de Dragonu Ilie și Lupu Florea. Întorși între ceilalți mulgători, aceștia au organizat la recomandarea organizației U.T.M., chiar acolo, la grajduri, în timpul lor liber, discuții cu prilejul cărora le împărtășeau din cunoștințele căpătate la cursurile amintite. La grajduri, în camerele lor de odihnă și repaos, tinerii îngrijitori de animale și-au format mici biblioteci. Nu e nimic neobișnuit să-l vezi pe Bădescu sau pe Dragonu ori pe Lupu, citind broșuri ca: „Furajarea rațională a animalelor", „Cum putem obține producții mari de lapte?" și altele. În urmă cu cîteva săptămîni, gospodăria a organizat o vizită la cîteva gospodării colective puternice din regiunea Brașov. Tinerii mulgători Bădescu și cu Dragonu au avut prilejul să vadă animalele gospodăriilor din Hărman-Brașov și Cristian-Sibiu, unde s-au interesat îndeaproape de munca îngrijitorilor, de metodele pe care le aplică aceștia în îngrijirea și furajarea animalelor, în special a vacilor. Tinerii s-au întors cu învățăminte prețioase pe care le vor pune în practică. Și pe viitor vom căuta să trimitem cît mai mulți tineri îngrijitori de animale în vizită la gospodăriile colective cu rezultate bune în creșterea animalelor și obținerea unor producții mari. Am constatat că atunci cînd tinerii văd cu ochii lor, interesul de a pune în aplicare metodele cele mai bune, care dau rezultate bune, crește. Avem tineri ca Lupu, Bădescu, Dragonu, care au îndrăgit într-atîta meseria de îngrijitori de animale, încît ei înșiși fac experiențe proprii, care uneori dau roade bune.

Rezultatele bune obținute de tinerii care lucrează în sectorul zootehnic au sporit încrederea conducerii gospodăriei și a organizației de partid în priceperea și posibilitățile tinerilor. Nu mai departe decît acum cîteva zile, ni s-a cerut să recomandăm încă 8 tineri care să lucreze ca îngrijitori de animale și două fete pentru a fi trimise la Pitești unde s-a deschis un curs de îngrijitoare de păsări.

Dar nu numai cei din sectorul zootehnic, ci și ceilalți tineri colectiviști își aduc contribuția la consolidarea gospodăriei. Brigada de constructori e formată în marea ei majoritate de tineri: Frații Dobrescu St. Marin și St. Constantin sînt dulgheri, Voicu Gh. și Puiu Gh. sînt zidari, Bega I. Gh. e rotar. Tinerii constructori au în acest an obiective importante de îndeplinit. Iată cîteva: un grajd pentru 100 capete vaci, o îngrășătorie pentru 300 porci, o magazie pentru 30 vagoane cereale, un pătul de 10 vagoane, un complex avicol, răsadnițe pe o suprafață de 7.500 mp, un atelier de fierărie și multe altele. Tinerii care lucrează în cadrul brigăzilor de cîmp au hotărît cu toții în adunarea generală U.T.M. să participe la absolut toate lucrările agricole, să depășească cu toții numărul de zile-muncă stabilite pentru toți colectiviștii.

Cu forța științei, cu hotărîrea și hărnicia tuturor colectiviștilor, obiectivele propuse în vederea consolidării economice a gospodăriei noastre colective vor fi realizate cu siguranță. Marea și puternica noastră familie va cunoaște un spor de produse care-i va aduce înflorire și bunăstare.

Congresul Crucii Roșii a R. P. Romîne

Azi încep în Capitală lucrările Congresului Crucii Roșii a R. P. Romîne.

La lucrări participă delegați aleși la conferințele regionale și a orașului București ale Crucii Roșii, precum și numeroși invitați.

Congresul are următoarea ordine de zi: 1.—Prezentarea raportului de activitate al C.C. al Crucii Roșii și raportul Comisiei Centrale de Revizie; 2. — Alegerea C. C. al Crucii Roșii și a Comisiei Centrale de Revizie.

Plecarea unei delegații de scriitori în Italia

O delegație de scriitori din țara noastră, condusă de Mihai Beniuc, președintele Uniunii Scriitorilor, a plecat spre Italia pentru a participa la Adunarea Generală a Comunității europene a scriitorilor și la Congresul internațional cu tema: „Raporturile scriitorilor cu radiodifuziunea, televiziunea și cinematografia", care vor avea loc la Florența.

Din delegație fac parte scriitorii George Călinescu, Tudor Vianu și Titus Popovici.

retului avîntat spre lumină. Acest ritm a pretins nașterea și înflorirea — pe baza vechilor tradiții împinse către noi de cîțiva intelectuali legați de popor — a unei intense vieți culturale. Alături de Teatrul Național, vechi de peste 100 de ani, au apărut în anii noștri, o filarmonică, un teatru de păpuși, un Ansamblu popular care poartă numele lui Nicolae Bălcescu. Orașul s-a îmbogățit și cu o sală pentru cinemascop, deschisă la parterul unui bloc de patru etaje, iar în palatul locuit cîndva de cel mai mare moșier al Olteniei, s-a inaugurat o bogată galerie de artă. Vin aici, să contemple o sculptură de Brîncuși sau un pastel cu arbori vaporoși de Luchian, mii de tineri din fabrici și școli; vin adesea, din satele regiunii, și tineri țărani ai căror părinți se prăbușau cîndva, pe scările acestui palat, sub harapnicul boieresc...

ar despre viața tineretului craiovean ar fi multe de spus.

Să cunoaștem un tînăr din Craiova zilelor noastre. Un nume

Dinu Paul. Un tînăr zvelt, dar bine construit, cu o față negricioasă, pe care zîmbetul înflorește spontan la fiecare două-trei vorbe. Dinu are 26 de ani, e căsătorit și are o fetiță care împlinește 5 ani. Locuiește într-un bloc nou (pentru cei ce vor să-i scrie: strada Al. Ioan Cuza nr. 5), într-un apartament în care se simte, de cum ai intrat, știința creării confortului, împletită cu o atentă căutare a impresiei, de simplitate în distribuirea podoabelor. De meserie, Dinu e muncitor. Muncitor bobinator la Uzinele „Electroputere". Conduce o echipă de oameni harnici și iscusiți cu care a lucrat la bobinarea multor aparate și motoare electrice. Lor li s-a încredințat sarcina grea, de mare răspundere, de a executa lucrările de bobinaj la prototipurile transformatorilor de 750 kW și 10.000 kW. În 1960, tot ei au bobinat primul transformator de 40.000 kW, făurit în uzină. Vom mai nota că în cei 9 ani de cînd lucrează în uzină, Dinu Paul n-a dat pînă astăzi nici un rebut, niciuna din lucrările executate de el n-a fost returnată de la bancul de probă. Munca sa entuziastă a primit o înaltă prețuire în „Ordinul Muncii" clasa a III-a. Pentru a-i întregi portretul vom aminti că Dinu e un pasionat al teatrului (i-a plăcut mult „Cidul", pe care l-a vizionat împreună cu băieții echipei) și un pasionat fotograf. În colecția sa de fotografii cele mai multe sînt scene de muncă de la „Electroputere"

Despre care întîmplări din viața lui Dinu să vorbim mai pe larg? Parcă cea mai interesantă e, totuși, povestea transformatorului de 40.000... Un accident tehnic ivit din senin, tocmai cînd transformatorul era gata de expediție, de montarea și rebobinarea lui. Adică o operație care presupunea, date fiind proporțiile transformatorului, o muncă de cel puțin 10 zile. Dinu și băieții din echipă s-au angajat să facă o rebobinare „din mers", fără demontarea complicatei aparaturi. Sistemul născocit de ei era ingenios, dar foarte greu de aplicat, reclamînd o muncă fără nici o clipă de pauză și, în același timp, eforturi fizice mari. Dinu și ceilalți au muncit o amiază și o noapte întreagă, încheind triumfători operația. Un act de eroism pe care muncitorii uzinei și-l amintesc și astăzi în toate detaliile.

Drumul lui Dinu, drum presărat cu atîtea victorii și bucurii, este drumul a numeroși tineri craioveni, ridicați, odată cu orașul lor la înțelegerea deplină a unor noi idealuri și rosturi în viață. Numai la „Electroputere", cîte alte nume nu i s-ar mai putea pune alături! Un Petre Săftoiu, de pildă, cel de-al 10-lea fecior al unui țăran sărac din Husnicioara-Severinului, este astăzi tehnolog principal și laureat al Premiului de Stat. Plăpîndul brigadier care era Defta Marin, în 1949, la Bumbești-Livezeni, e de nerecunoscut sub înfățișarea autoritarului electrician, astăzi șef de echipă în importantul sector al locomotivelor electrice „Diesel"; și nu sînt decît 13 ani de atunci...

Dar în viața orașului și a locuitorilor săi, fiecare an marchează astăzi un salt îndrăzneț. Stema nouă Craiove, ca și stemele tuturor orașelor țării de azi, se împodobește și se înfrumusețează mereu, sub lumina vie a stelei roșii.

ILIE PURCARU

Discuțiile despre calitatea produselor sînt întotdeauna interesante și eficace. (Chețan Maria și Morea Ion din secția decor a Întreprinderii „Porțelanul" din Cluj)

Foto: N. STELORIAN

Sport

Fotbal

Echipa selecționată de fotbal a R. P. Ungare, care se pregătește în vederea turneului final al campionatului mondial din Chile, a susținut un joc de antrenament cu echipa „Lask" Linz, fruntașa campionatului austriac. Fotbaliștii maghiari au cîștigat cu scorul de 3—2 (2—1) prin punctele marcate de Tichy (2) și Sandor.

Șah

În urma desfășurării ultimelor partide întrerupte, a fost definitivat clasamentul primelor locuri în turneul interzonal de șah de la Stockholm. R. Fisher (S.U.A.), E. Gheller (U.R.S.S.), T. Petrosian (U.R.S.S.), V. Korcinoi (U.R.S.S.) și M. Filip (R. S. Cehoslovacă), clasați în ordine pe primele 5 locuri, s-au calificat pentru turneul candidaților, care va avea loc în anul acesta la Curcao. Trei concurenți: Benko (S.U.A.), Gligorici (Iugoslavia) și Stein (U.R.S.S.) situați la egalitate, cu cîte 13½ puncte, vor participa la un turneu de baraj în scopul desemnării celui de-al 6-lea clasat la turneul interzonal și a unui participant la turneul candidaților.

În curînd pe ecrane noul film sovietic

Bătălie în marș

O producție în două serii a studioului „Mosfilm" după romanul cu același nume al Galinei Nikolaeva.

DE PESTE HOTARE

Popoarele cer dezarmare nu experiențe nucleare

India acordă o mare importanță tratativelor pentru dezarmare

DELHI 8 (Agerpres). — Subliniind marea importanță pe care guvernul Indiei o acordă tratativelor pentru dezarmare, agenția D.P.A. arată că aceasta reiese din „faptul că la apropiata conferință de la Geneva pleacă nu numai ministrul Apărării, Krishna Menon, ci și secretarul de Stat de la Ministerul de Externe, Morarji Desai, precum și ambasadorul Indiei la Viena, Lal, considerat ca expert în problema dezarmării. Nehru, se spune în continuare în telegrama agenției D.P.A., este, de asemenea, ferm hotărît să plece și el la Geneva, dacă se va ajunge la convocarea unei conferințe la nivel înalt în problema dezarmării".

Corespondentul din Delhi al agenției D.P.A. relevă că guvernul indian susține ferm „încetarea experiențelor nucleare ca premisa cea mai importantă pentru o înlăturare, cel puțin parțială, a neîncrederii între marile puteri și ca un pas concret spre interzicerea generală a armelor nucleare și, în ultimă instanță, spre o dezarmare generală".

„Să fie interzisă bomba atomică"

LONDRA 8 (Agerpres). — La 7 martie, femeile participante la „Mișcarea pentru dezarmea nucleară" au organizat pe tot cuprinsul Angliei manifestații în sprijinul cererii de renunțare la arma nucleară și în semn de protest împotriva reluării de către puterile occidentale a experiențelor cu arma nucleară.

Femeile membre ale „Mișcării pentru dezarmarea nucleară" au organizat în orașe și sate mitinguri și au difuzat manifeste.

Cea mai mare demonstrație a avut loc la Londra, unde femeile au străbătut străzile orașului din cartierul Portland-Place pînă în centrul Londrei.

Ele purtau tablouri uriașe care înfățișau victimele bombardamentului atomic asupra orașelor Hiroșima și Nagasaki, tablouri pe care era scris: „Aceștia sînt japonezi, dar ar putea fi englezi".

Pe alte pancarte era scris: „Să fie interzisă bomba atomică!", „Nici un fel de baze în Anglia", „Am obosit să trăim cu spaimă".

Participantele la demonstrație au depus la ambasada Franței și la ambasada S.U.A. scrisori adresate ambasadorilor.

În scrisoarea adresată ambasadorului francez se condamnă refuzul guvernului francez de a participa la lucrările Comitetului celor 18 state.

În scrisoarea adresată ambasadorului S.U.A. se spune că hotărîrea guvernului S.U.A. de a efectua experiențe nucleare în insula Crismas subminează șansele de realizare a unui acord la Geneva în problema dezarmării.

Protestul opiniei publice japoneze

TOKIO 8 (Agerpres). — Consiliul pe întreaga Japonie pentru interzicerea bombelor atomice și cu hidrogen protestează cu hotărîre în numele poporului japonez împotriva experiențelor nucleare ale S.U.A. și Angliei și cere anularea lor de urgență.

Aceste experiențe vor da o lovitură serioasă perspectivelor apropiatei sesiuni a Comitetului celor 18 țări pentru dezarmare, se spune în rezoluția plenarei lărgite o conducerii consiliului.

Plenara, la lucrările căreia au participat reprezentanți ai tuturor celor 46 de prefecturi ale țării, a chemat pe locuitorii orașelor de pescari Iaidzu și Murato, Misaki și Makuradzaki și din alte orașe și localități ale țării, ca prin mitinguri și demonstrații de protest, petiții adresate guvernului și parlamentului, proteste la ambasada și consulatele S.U.A. și Angliei să obțină anularea experiențelor nucleare.

Consiliul a hotărît, de asemenea, să adreseze un apel opiniei publice din S.U.A., Anglia și alte țări de a organiza la 1 aprilie a.c. zisa de acțiuni comune împotriva experiențelor nucleare.

La plenară a fost adoptată hotărîrea de sprijinire a apropiatului Congres mondial pentru dezarmare generală și pace de la Moscova.

Tineretul american își intensifică lupta împotriva înarmării atomice a S.U.A. Fotografia de mai sus înfățișează un aspect al demonstrației pentru pace a tinerilor din Chicago.

O poziție contrară destinderii internaționale

Poarece Kennedy și Macmillan n-au vrut să accepte propunerea constructivă a Uniunii Sovietice ca tratativele de dezarmare de la Geneva să înceapă la nivel înalt, guvernul sovietic a acceptat—după cum s-a arătat în mesajul lui N. S. Hrușciov — ca miniștrii de externe „să ridice ancora". Dar, săptămîna viitoare, cînd la Palatul Națiunilor din Geneva se întrunește Comitetul celor 18 un loc va rămîne gol: cel al delegației franceze. Comitetul celor 18 va porni deci la lucru în... 17. Așa dar, piedicile ridicate în calea tratativelor de dezarmare de anunțarea reluării în aprilie a experiențelor nucleare anglo-americane în atmosferă sînt multiplicate de absența Franței.

Este semnificativ felul în care corespondentul din Paris al ziarului „New York Times" Henry Giniger a anunțat cititorilor americani poziția Franței: „Hotărîrea unui boicot desăvîrșit al încercărilor Națiunilor Unite de a organiza tratative cu privire la dezarmare a survenit ca o surpriză... Divergențele de poziții și tactici în rîndurile aliaților occidentali au reieșit cu mai multă amploare ca oricînd înainte".

Potopul de critici care s-a abătut asupra guvernului francez pentru poziția adoptată față de apropiata întîlnire de la Geneva a venit din partea opiniei publice indignată, precum și din partea aliaților anglo-americani, care își văd stingherite planurile lor chiar înainte de începerea tratativelor. Diplomația anglo-americană se străduiește să pară „mai suplă", pentru a nu înfrunta brutal cererea de înfăptuire a dezarmării generale și totale formulată de opinia publică mondială, în timp ce actuala poziție a guvernului francez duce la autodemascarea în toată goliciunea ei a poziției cercurilor interesate în promovarea cursei înarmărilor.

Guvernul francez are un singur sprijinitor ferm în poziția sa obstrucționistă, în persoana militariștilor vest-germani. Însuși cancelarul Adenauer a cerut miercuri în fața membrilor Biroului partidului creștin-democrat „să nu se pună prea mari speranțe în conferința de dezarmare de la Geneva". Pentru a-și face simțită prezența la conferință tocmai pe această linie, Adenauer s-a adresat guvernului american solicitînd ca secretarul de stat, Rusk, să vină la Bonn, dar în cele din urmă el s-a mulțumit cu organizarea unei întîlniri a ministrului de Externe vest-german, Schroeder cu Rusk, înainte de deschiderea conferinței de la Geneva și de convorbirile dintre miniștrii de Externe ai U.R.S.S., S.U.A. și Angliei. Sprijinul acordat de guvernul de la Bonn poziției obstrucționiste franceze este explicabil dacă se ține seamă de faptul că militariștii vest-germani încearcă să obțină arma nucleară prin intermediul Franței. Încă în februarie 1960, cînd ciuperca atomică franceză s-a înălțat pentru prima oară la Regann în pustiul Saharei, în presa occidentală s-a anunțat că experiența a fost urmărită și de oameni de știință vest-germani. De asemenea, celelalte trei experiențe atomice franceze — care au creat dificultăți de netrecut în calea continuării la un moment dat a convorbirilor sovieto-americane-engleze de la Geneva în legătură cu încheierea unui tratat cu privire la încetarea experiențelor cu armele nucleare — au fost salutate la Bonn cu un entuziasm demn de o cauză mai bună. Guvernul francez și-a anunțat intenția nu numai de a continua experiențele nucleare (și în acest scop la tratativele franco-algeriene se urmărește menținerea unor poligoane experimentale în Sahara, chiar după proclamarea independenței Algeriei), dar după cum a anunțat agenția A.F.P., miercuri guvernul francez a hotărît să construiască un submarin atomic prevăzut cu instalații pentru lansarea rachetelor.

Opinia publică franceză condamnă în marea ei majoritate refuzul guvernului francez de a-și trimite un reprezentant la Geneva. „L'Humanité" califică cu depline temei că „atitudinea guvernului nu poate să se explice altfel decît prin faptul că de Gaulle nu vrea să se asocieze nici unui demers care tinde spre destinderea internațională".

E evident că atitudinea obstrucționistă a guvernului francez față de apropiatele tratative pentru dezarmare de la Geneva nu poate fi interpretată altfel decît ca un refuz de a contribui la destindere pe arena internațională, la încetarea cursei primejdioase a înarmărilor.

R. PIETREANU

Vizita delegației parlamentare romîne în Birmania

RANGOON 8 (Agerpres). — Zilele trecute a sosit la Rangoon delegația Marii Adunări Naționale a Republicii Populare Romîne. La aeroport, pavoazat cu drapelele de Stat ale R.P. Romîne și Uniunii Birmane, delegația a fost întîmpinată de reprezentanți ai Ministerului Afacerilor Externe al Uniunii Birmane și ai corpului diplomatic. A fost de față însărcinatul cu afaceri a.i. al R. P. Romîne, Iosif Zelenesc.

Delegația a depus o coroană de flori la mormîntul eroului național birman Aung San și a vizitat pagoda Swedagon. Acad. Ștefan S. Nicolau, vicepreședinte al Marii Adunări Naționale, șeful delegației, a semnat în cartea de onoare a pagodei. Delegația a fost însoțită în aceste vizite de reprezentanți ai Ministerului de Externe birman.

★

La 5 martie, delegația Marii Adunări Naționale a R.P.R. a plecat cu un avion special la Mandalay, vechea capitală a Birmaniei. Delegația a fost însoțită de șeful protocolului Ministerului Afacerilor Externe al Birmaniei, de alți reprezentanți ai M.A.E. și de însărcinatul cu afaceri a.i. al R.P.R. La sosirea pe aeroportul din Mandalay, pe care fluturau drapelele de stat ale R.P.R. și Uniunii Birmane, oaspeții romîni au fost salutați de primarul orașului, de rectorul universității, de comandantul garnizoanei militare, de ziariști, și de alți reprezentanți ai autorităților din Mandalay. Un grup de fete au oferit membrilor delegației buchete de flori. După masa oferită de gazde în cinstea delegației, oaspeții au vizitat orașul Mandalay, bogat în mărturii ale străvechii culturi ale poporului birman și orașul de munte Maymyo.

În ziua de 6 martie delegația a vizitat Universitatea din Mandalay unde a fost întîmpinată de rector și corpul profesoral al universității. În aceeași zi, s-a deplasat în localitatea Sagaing, unde oaspeții romîni au fost conduși spre locurile interesante legate de arta veche a poporului birman.

În ziua următoare delegația s-a deplasat pe calea aerului spre localitatea Pagan. La sosire pe aeroportul împodobit cu drapele de stat ale Republicii Populare Romîne și ale Uniunii Birmane, delegația a fost salutată cu căldură de primarul orașului și de alte personalități oficiale. Fete birmaneze în costume naționale au oferit flori oaspeților.

După o vizită de cîteva ore în acest oraș, delegația a plecat la Lanywa, important centru petrolifer birman. În aceeași zi delegația s-a înapoiat la Rangoon.

Vizita în Birmania a delegației Marii Adunări Naționale a Republicii Populare Romîne se desfășoară într-o atmosferă cordială, în spiritul prieteniei dintre popoarele romîn și birman.

Criza agriculturii americane

WASHINGTON 8 (Agerpres). — An de an criza de supraproducție în agricultura S.U.A. devine tot mai adîncă. Din această cauză veniturile fermierilor americani se reduc mereu, zeci și sute de mii de fermieri ruinați devin „de prisos" în agricultură și completează armata de milioane a șomerilor.

S.U.A. se află într-un cerc vicios, arată în scrisoarea sa din 7 martie, publicată de ziarul „Washington Post and Times Herald", cititorul E. Dillon (orașul Washington). În prezent, există prea mulți fermieri în regiunile sătești, iar în orașe — prea mulți muncitori.

Demonstrația studenților iranieni de la Londra

Peste 200 de studenți iranieni au demonstrat la 7 martie în fața Ambasadei Iranului la Londra unde primul ministru al Iranului, Amini, aflat într-o vizită oficială în Anglia dădea o recepție în cinstea premierului Macmillan. Studenții care protestau împotriva închiderii Universității din Teheran, împotriva arestării conducătorilor politici ai opoziției și pentru ținerea de alegeri libere purtau pancarte pe care scria: „Libertate pentru studenți", „Eliberați pe conducătorii Frontului național" (principalul partid de opoziție — nr.), „Nici o reformă fără consultarea unui parlament liber ales". Totodată studenții iranieni au distribuit o broșură intitulată „Apel către poporul britanic", în care se cere să nu se acorde nici un ajutor financiar Iranului atîta timp cît nu vor fi fost satisfăcute cererile al căror ecou s-au făcut studenții.

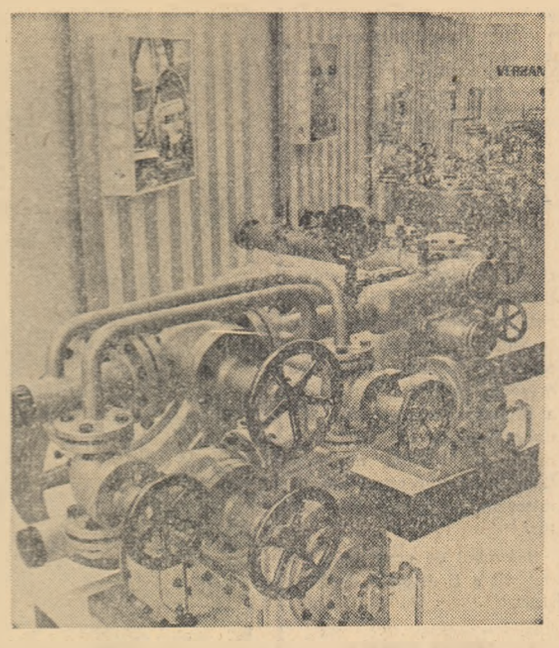

Pavilionul R.P. Romîne la Tîrgul internațional de la Leipzig se bucură de un remarcabil succes. Numeroși vizitatori și-au exprimat admirația față de produsele expuse. Edgar Young, om de afaceri din Londra, scrie printre altele în cartea de impresii a pavilionului R. P. Romîne: „Numai o dezvoltare armonioasă a industriei și agriculturii permite atingerea unui asemenea nivel ca cel oglindit de exponatele dv".
În fotografie: Agregate și compresoare refrigerente produse în R.P. Romînă expuse la Tîrgul internațional de la Leipzig.

Declarația P.C. Francez în legătură cu tratativele de la Evian

PARIS 8 (Agerpres). — În legătură cu începerea tratativelor de la Evian, Partidul Comunist Francez a dat publicității o declarație în care se spune printre altele:

În timp ce au început tratative între reprezentanți ai Guvernului Provizoriu al Republicii Algeria și ai guvernului francez, „în Algeria fasciștii din O.A.S. săvîrșesc crime cu caracter rasial, provocări sîngeroase, pun la cale incendieri, ucid locuitori. Guvernul de Gaulle și reprezentanții lui le permit să acționeze nepedepsiți. Încurajați de această impunitate, fasciștii încep să aplice aceleași metode și în Franța. Activitatea criminală a fasciștilor, precum și toleranța și complicitatea guvernului, ar putea împiedica încheierea cu succes a tratativelor".

„Poporul francez și poporul algerian au repurtat împreună prima victorie, silind guvernul de Gaulle să ducă tratative pe baza dreptului Algeriei la independență".

Poporul francez este dator astăzi să urmărească adoptarea măsurilor necesare pentru încheierea unui acord cu privire la încetarea focului în Algeria și pentru aplicarea lui cinstită în interesul celor două popoare. P. C. Francez cheamă poporul să ceară arestarea, judecarea și condamnarea necruțătoare a tuturor celor care inspiră și sprijină O.A.S.; epurarea armatei, poliției și organelor administrative, începînd cu destituirea celor care poartă răspunderea personală pentru înfăptuirea politicii de îngăduință față de rebeli și de represiuni față de antifasciști; punerea în libertate a tuturor patrioților algerieni deținuți în închisorile din Algeria și Franța, pe care bandiții din O.A.S. îi amenință cu moartea.

★

PARIS 8 (Agerpres). — La 8 martie au continuat la Evian tratativele oficiale dintre delegațiile guvernului francez și Guvernului Provizoriu al Republicii Algeria.

Conform acordului intervenit între cele două delegații, după terminarea celei de-a patra ședințe nu a fost dată publicității nici un comunicat.

Lucrările plenarei C. C. al P.C.U.S.

MOSCOVA 8 (Agerpres). — TASS transmite: La 8 martie în cadrul plenarei Comitetului Central al P.C.U.S. a continuat discutarea raportului lui N. S. Hrușciov „Etapa actuală a construirii comunismului și sarcinile partidului în îmbunătățirea conducerii agriculturii".

La ședință au luat cuvîntul: F. D. Kulakov, prim-secretar al Comitetului de ținut Stavropol al P.C.U.S., V. E. Pisarev, șeful laboratorului de selecționare a culturilor cerealiere de primăvară de la Institutul agricol de cercetări științifice din regiunile centrale ale zonei fără cernoziom, L. I. Florentiev, prim-secretar al Comitetului regional de partid Kostroma al P.C.U.S., S. P. Pavlov, prim-secretar al C.C. al U.T.C.L. din U.R.S.S., S. D. Hitrov, prim-secretar al Comitetului regional Voronej al P.C.U.S., V. S. Fedorov, președintele Comitetului de Stat pentru chimie de pe lîngă Consiliul de Miniștri al U.R.S.S., I. V. Bicevoi, prim-secretar al Comitetului raional Novo-Alexandrovsk al P.C.U.S., ținutul Stavropol, V. E. Cernîșev, prim-secretar al Comitetului de ținut Primorie al P.C.U.S., V. G. Komiahov, prim-secretar al Comitetului regional Poltava al P.C. din Ucraina, V. V. Grișin, președintele C.C.S. din U.R.S.S., P. I. Morozov, prim-secretar al Comitetului regional Amur al P.C.U.S., A. A. Kokarev, prim-secretar al Comitetului de ținut Krasnoiarsk al P.C.U.S., M. S. Sinița, prim-secretar al Comitetului regional Odesa al P.C. din Ucraina.

În U. R. S. S. Cuptor Martin fără egal în lume

MOSCOVA 8 (Agerpres). TASS transmite: — Comitetul Central al P. C. U. S. și Consiliul de Miniștri al U.R.S.S. au felicitat pe metalurgiștii Consiliului economiei naționale din Donețk cu prilejul punerii în funcțiune la Uzina siderurgică din Jdanov (Ucraina) a primei părți a laminorului degroșor automatizat și a complexului noii oțelării Martin.

În noua oțelărie a început să producă oțelul primul cuptor Martin de mare capacitate, care nu-și are egalul în lume în ceea ce privește productivitatea.

Declarația președintelui Sukarno

DJAKARTA 8 (Agerpres). — În 1962 Irianul de vest trebuie să fie restituit Indoneziei. Poporul indonezian nu va conteni lupta pînă ce Irianul de vest va fi eliberat, a declarat președintele Sukarno într-o cuvîntare rostită la 8 martie la Djakarta cu prilejul sărbătorii musulmane. Vom continua să îndeplinim neabătut ordinul din 19 decembrie cu privire la desfășurarea pregătirilor de luptă, pentru ca în orice clipă să aducem la îndeplinire ordinul de eliberare a teritoriului nostru.

Zilele acestea, a spus în continuare președintele, am fost informat că guvernul Olandei a declarat că este gata să ducă „tratative oficiale". Noi dorim însă să știm dacă el este gata să ducă tratative cu privire la restituirea Irianului de vest. Vreau să subliniez din nou că tratativele pot avea loc numai în legătură cu modalitățile de retrocedare a Irianului de vest.

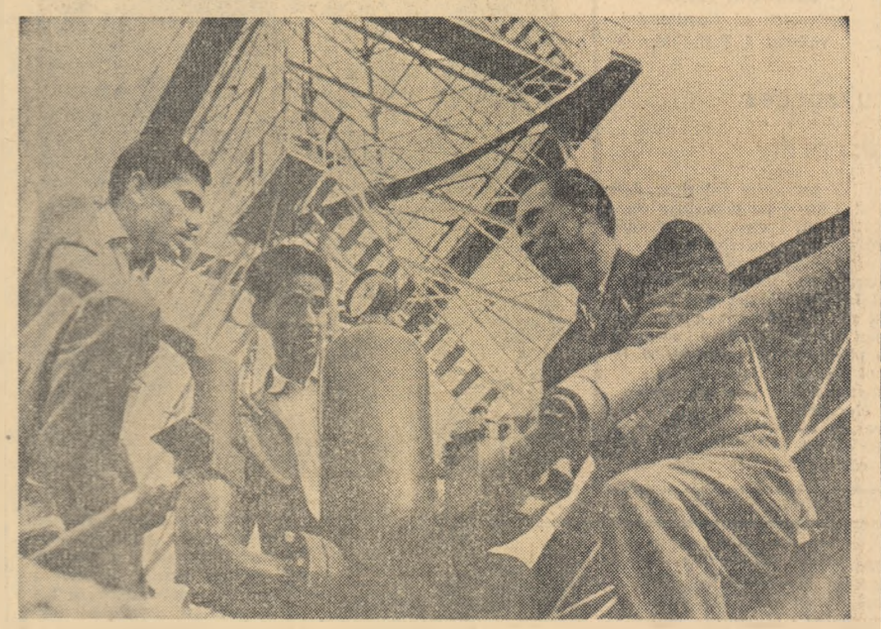

Un aspect al ajutorului tehnic acordat de U.R.S.S. Indiei. În fotografie: Specialiști indieni lucrează la cimentarea unei sonde petroliere din Hoșiarpura alături de un specialist sovietic.

PE SCURT

HAMBURG. — Recent, în sălile Muzeului de etnografie și preistorie din Hamburg (R. F. Germană), s-a deschis Expoziția de artă populară romînească, trimisă de Institutul romîn pentru relațiile culturale cu străinătatea. La vernisaj au fost prezenți reprezentanți ai Universității din Hamburg, personalități culturale și un numeros public, care au manifestat un viu interes pentru lucrările expuse.

Expoziția va rămîne deschisă aproximativ două luni, urmînd ca ulterior exponatele să fie montate într-un colț romînesc permanent în cadrul muzeului.

LENINGRAD. — La 7 martie membrii expediției sovietice la mari latitudini, — „Nord-14" — au plecat în Arctica centrală pe calea aerului.

După cum presupun oamenii de știință sovietici, stațiunea „P. N.-8" va străbate zone neexplorate ale Oceanului Înghețat de Nord și se va înapoia la insula Vranghel peste 2—4 ani. Acolo stațiunea și-a început deriva în aprilie 1959.

BERLIN. — Secretariatul Federației Democrate Internaționale a Femeilor a trimis, în numele celor 200.000.000 de membre, o telegramă de protest guvernului argentinian împotriva arestării și deținerii arbitrare a femeilor care au participat la o adunare de solidaritate cu Cuba, ținută la Buenos Aires în cursul lunii februarie.

RIO DE JANEIRO. — Fostul președinte al Braziliei, Janio Quadros, s-a înapoiat la 7 martie în țară după o călătorie de mai multe luni în străinătate.

Cine răspîndește otrava nazistă în rîndurile tineretului vest-german

Mulți din clasele ultimului an al unei școli medii din orașul vest-german Hamburg s-a petrecut luna trecută un fapt care a fost considerat drept scandalos de unele organe de presă din Germania occidentală. La ora de „comportare cetățenească" profesorul i-a învățat pe elevi un vechi cîntec nazist. „Înainte — a spus, cu nostalgie în glas, pedagogul — acest imn era cîntat cu mîna ridicată". Furat de aducerile aminte el a dictat copiilor textul cîntecului și apoi i-a obligat să repete salutul hitlerist și să cînte în cor „în curînd drapelele lui Hitler vor flutura deasupra tuturor străzilor".

Oare cele ce s-au petrecut în școala din Hamburg reprezintă un fapt deosebit pentru moravurile care domnesc în prezent în Germania occidentală? Nicidecum. A fost un lucru obișnuit în țara unde foști naziști ocupă posturi de răspundere în guvern, armată, justiție și în toate celelalte sectoare ale vieții de stat. Cîteva exemple confirmă pe deplin că vechii naziști manifestă o grijă deosebită pentru a-și pregăti succesori în ale crimei.

Cu prilejul unei întruniri a membrilor unor organizații antifasciste care a avut loc în orașul vest-german Frankfurt s-a arătat că în prezent în Germania occidentală activează fățiș peste 100 de organizații naziste de tineret. Conducătorii lor sînt de cele mai multe ori foști comandanți ai „Hitlerjugend-ului" de tristă faimă. Una dintre aceste organizații este de pildă „Tineretul german din Răsărit". Scopurile revanșarde ale acestei organizații sînt ilustrate de lozinca: „Recucerirea teritoriilor răsăritene". „Asociația studenților naționaliști" — care are filiale în multe institute de învățămînt superior din Germania occidentală se bucură de sprijinul activ al unui grup de foști naziști care au multă influență în lumea industriei, comerțului și justiției.

Activînd fățiș, sub oblăduirea generoasă a guvernului de la Bonn, tinerii naziști vest-germani poartă la diferitele „solemnități" uniforma organizației „Hitlerjugend" cum se întîmplă cu organizația „Tineretul național din Germania". Cartea de căpătîi a membrilor ei este „Mein Kampf" a lui Hitler. Organizația „Deutsche-Sozialistische Jugendsturm" care face parte din uniunea „Mișcarea națională de tineret din Germania" a fost creată de criminalul Diel, care a deținut un post important în partidul nazist.

Toate organizațiile naziste de tineret au legături strînse cu organizațiile de adulți: „Casca de oțel", „Uniunea soldaților germani", „Kifheuserbund" și altele care cultivă ideea revanșei și cheamă, într-un mod mai mult sau mai puțin deschis, la restaurarea inumanelor rînduieli fasciste.

Noii naziști duc o propagandă intensă și prin intermediul caselor de editură. Anual se tipăresc 20 milioane exemplare de maculatură ieftină în care sînt ridicate în slăvi crimele naziștilor în timpul celui de-al doilea război mondial.

La otrăvirea conștiinței tineretului vest-german cu ideile fasciste și revanșarde își dă larg concursul în mod oficial și guvernul de la Bonn. Manualele școlare îndeamnă pe elevi „să fie mîndri" de fărădelegile hitleriștilor. Noile ediții ale manualelor de istorie din Germania occidentală preamăresc acțiunile militariștilor germani în timpul ultimului război mondial, cotropirea altor țări și popoare, jefuirea bogățiilor teritoriilor ocupate, asasinatele în masă.

Iată cum, la 17 ani după terminarea războiului, tineretul vest-german este supus din nou unei adevărate ofensive din partea organizațiilor naziste și ideologiei fasciste. În spatele organizațiilor neonaziste de tineret, în spatele tuturor acțiunilor menite să răspîndească otrava fascismului în rîndurile tineretului vest-german, stau cercuri monopoliste influente. Aceste cercuri îi pregătesc și-i folosesc pe neofaciști ca pe un instrument de înăbușire a luptei poporului, ca pe un detașament de șoc pentru înfăptuirea planurilor lor războinice.

Mereu mai mulți tineri din R. F. Germană își dau însă seama că drumul pe care vor să-i împingă propovăduitorii neo-nazismului este un drum întunecat și tragic. Crește numărul tinerilor care se ridică împotriva reînvierii militarismului și revanșismului. Chiar în ultimele două săptămîni au avut loc la Duisburg, Hamburg, Mannheim demonstrații ale tinerilor împotriva înarmării Bundeswehrului cu arme atomice, împotriva politicii militariste, revanșarde a guvernului de la Bonn. La Münster sute de tineri au manifestat purtînd pancarte pe care scria: „Nu vrem repetarea barbariei hitleriste". Ziarul vest-german „Süddeutsche Zeitung" scria nu de mult: „Repulsia și dezgustul față de fascism, militarism și ideile revanșarde se răspîndesc în rîndurile tinerilor din Republica Federală (R.F.G. n.n.) pe zi ce trece mai mult și mai adînc".

Toate acestea arată că manevrele neonaziștilor din statul de la Bonn, care urmăresc otrăvirea tinerilor vest-germani cu miasmele fascismului, se lovesc de rezistența unor mase largi ale tinerei generații din R.F.G.

I. BRATEȘ

REDACȚIA și ADMINISTRAȚIA: București, Piața „Scînteii", Tel. 17.60.10, Tiparul: Combinatul Poligrafic „Casa Scînteii".