Biblioteca Centrală Regională Hunedoara-Deva

Proletari din toate țările, uniți-vă!

Scînteia tineretului

Organ Central al Uniunii Tineretului Muncitor

Anul XVIII, seria II nr. 3999 | 4 PAGINI — 20 BANI | Duminică 25 martie 1962

Citiți

În pag. a 2-a:

- *Concursul nostru organizat în cinstea aniversării a 40 de ani de la crearea U.T.C. din România*
- *H. Rohan: „Uși deschise". (Note de lector)*

În pag. a 3-a:

- *Cînd trebuie să-ți alegi profesiunea*
- *Arta de a privi (Un tablou de Steriadi)*
- *SPORT — Povestește Emil Zatopek*

Schimb de experiență între colectiviștii din regiunea Ploiești

La gospodăria agricolă colectivă din comuna Ologeni, una din unitățile cu un puternic sector zootehnic din regiunea Ploiești, a avut loc recent un schimb de experiență la care au participat colectiviști, brigadieri, tehnicieni și ingineri zootehniști din raioanele Ploiești, Cîmpina și Teleajen. Colectiviștii din Ologeni au construit numai într-un an 2 grajduri de cîte 100 de vite fiecare, o crescătorie pentru 1000 de păsări, o maternitate și un adăpost de porci, un saivan pentru 1000 de oi, magazii de cereale, porumbare cu o capacitate de 45 vagoane și alte construcții gospodărești. Toate acestea au fost executate de echipa de constructori a gospodăriei, folosid în mare parte resursele proprii. Participanții la schimbul de experiență au vizitat construcțiile și s-au interesat îndeaproape de felul cum s-a organizat munca de ridicare a adăposturilor, de folosire a resurselor locale, proiectele folosite, și de costul lucrărilor.

În regiune au fost organizate în ultimul timp peste 150 de schimburi de experiență pe diferite probleme privind întărirea economico-organizatorică a gospodăriilor agricole colective și sporirea proprietății obștești. Cu acest prilej membrii tinerelor gospodării agricole colective au luat cunoștință de experiența bogată a unităților mai vechi în ceea ce privește organizarea muncii și a sectoarelor de producție, repartizarea sarcinilor de producție pe brigăzi și echipe etc., experiență pe care vor s-o folosească în activitatea lor.

(Agerpres)

Primăvară

Foto: I. CUCU

Succese în proiectarea construcțiilor pentru industria lemnului

Lucrătorii Institutului de studii și proiectări forestiere au dobîndit o experiență bună în tipizarea și industrializarea construcțiilor de combinate pentru valorificarea superioară a lemnului.

Institutul a întocmit proiecte pentru unitățile de la Blaj, Gherla, Suceava, Iași etc., la construcția cărora se folosesc pe scară largă prefabricatele.

Construirea întreprinderilor cu folosirea largă a prefabricatelor realizate în uzine după detalii tipizate prezintă multe avantaje. Din calculele făcute de institut reiese că în prezent prețul de cost realizat pe m.p. de hală industrială este mai mic cu circa 200 lei, față de anul 1958. Valoarea economiilor realizate numai pe această cale în anii 1959-1961 este egală cu costul a 1000 de apartamente. Totodată prin folosirea detaliilor tipizate a fost redus timpul de proiectare cu peste 140.000 ore.

(Agerpres)

La tînăra gospodărie colectivă „Unirea" din satul Coveș, raionul Agnita a sosit brigada de mecanizatori. Președintele gospodăriei le urează bun venit celor ce-i vor ajuta să obțină recolte bogate încă din primul an.

Foto: AGERPRES

În sprijinul organizațiilor U.T.M. din noile G.A.C.

Primăvara aceasta este nouă, deosebită de toate celelalte care au fost pe meleagurile noastre. Odată cu venirea ei, în raionul nostru s-au desființat haturile și locul puzderiei de parcele mici, strivite unele în altele, l-au luat marile întinderi colectiviste. 32.838 de familii de țărani muncitori din raionul nostru s-au unit în 59 de gospodării colective totalizînd la un loc 84.994 de ha. Pe oameni a început să-i preocupe problemele majore pe care le ridică producția pe marea întindere de pămînt, în calculele lor au apărut cifre de ordinul sutelor de mii. A început deci o viață nouă, o viață în care tineretul a intrat cu toate forțele și energia sa. Anul trecut în raionul nostru exista un număr de circa 2000 de utemiști, membri ai G.A.C. Acum numărul acestora s-a ridicat la aproape 9.000.

Ceea ce consider mai important însă și asupra căruia aș vrea să insist mai mult, este modul în care s-a trecut la treabă, felul în care au fost ajutate organizațiile de bază U.T.M. din noile G.A.C. să-și înceapă munca.

Biroul comitetului raional U.T.M. la indicația comitetului raional de partid a antrenat în munca de sprijinire a activității organizațiilor U.T.M. din noile G.A.C. un larg activ de cadre U.T.M. din vechile gospodării agricole colective. Sfatul și ideile practice date de aceștia s-au dovedit în majoritatea cazurilor deosebit de utile.

În comuna Grajduri există astăzi o singură gospodărie agricolă colectivă care cuprinde țăranii din toate cele 5 sate. Aici a poposit în una din zile Mihai Baciu, brigadier și secretar al comitetului U.T.M., la G.A.C. Comarna. El s-a întîlnit pentru început cu membrii comitetului organizației de bază U.T.M. pe gospodărie. Principalele întrebări care i s-au pus s-au referit la modul în care s-a organizat în această campanie de primăvară munca tinerilor în gospodăria din Comarna. Cu răbdarea și priceperea bunului gospodar, el le-a explicat cum o parte din tineri au fost recomandați conducerii G.A.C. pentru a lucra pe semănători, le-a vorbit despre echipele organizate pentru cărat pe cîmp al gunoiului de grajd, despre munca tinerilor repartizați să lucreze în sectorul legumicol etc.

— Toate acestea le puteți face și voi, le-a spus el membrilor comitetului. Venind încoace mi-am amintit însă și de zilele cînd noi eram la început cu munca în colectivă. Era cam tot la început de primăvară. Nu aveam adăposturi pentru vite, multe din atelajele cu care oamenii intraseră în gospodărie trebuiau reparate și pregătite pentru campanie, sămînța nu era strînsă și mai trebuia și selecționată...

— Și cum ați procedat, ce-ați făcut?

— Noi ne-am sfătuit atunci cu organizația de partid și cu conducerea G.A.C. și am format cîteva echipe de tineri care s-au ocupat de strîngerea și selecționarea semințelor. O parte din tineri au fost repartizați să lucreze pe lîngă colectiviști mai vîrstnici și mai pricepuți la reparatul uneltelor, la ridicarea unui adăpost pentru animale...

Tinerii ascultau cu atenție, creioanele alergau pe hîrtie notînd grăbit soluții bine cunoscute din munca practică a unora care trecuseră prin greutățile începutului.

Și în zilele cît a stat Mihai Baciu la Grajduri, multe din ideile sugerate de el au prins viață. Dar ca un vechi colectivist, ca un brigadier cu experiență, ajutorul lui nu s-a oprit aici. Iată-l, de pildă, la grădina de zarzavat. Discută înflăcărat cu tinerii repartizați să muncească în acest sector, le demonstrează ceva cu aprindere. Apoi cu toții se îndreaptă spre o mică parcelă de pămînt. Pun mîna pe hîrleț, sapă o groapă, nu prea adîncă, o umplu pînă la un anumit nivel cu gunoi de grajd, de-asupra așternu un strat subțire de pămînt, așează cîteva cărămizi pe marginea gropii și peste ele geamuri.

— Iată cum se poate construi o răsadniță fără să ne coste nimic, sau aproape nimic.

Am observat că mulți tineri din raionul nostru, intrați în gospodăria colectivă în acest an, vor să știe cum se face normarea muncii, ce este aceea o zi-muncă și cum este retribuită. La aceste întrebări s-au dat răspunsuri în mai multe feluri. În unele locuri s-au organizat seri de întrebări și răspunsuri în care ingineri agronomi au dat explicații amănunțite, în alte părți s-au făcut panouri care, pe baza planului gospodăriei, arătau care sînt veniturile planificate pentru o zi-muncă. Am observat însă că cea mai mare eficacitate au avut-o explicațiile date pe baza exemplului personal de către colectiviștii mai vechi, fruntași în muncă. La tinerii colectiviști din Epureni, de pildă, au venit în vizită un grup de

ZLATI ION
prim-secretar al Comitetului raional U.T.M.—Iași

(Continuare în pag. a 3-a)

Legumicultura este un important sector de venituri pentru colectiviștii din Ambud raionul Satu Mare. Ei pregătesc acum, în serele care cuprind peste 1300 m.p., legume și zarzavaturi timpurii pentru aprovizionarea piețelor orașelor.

Noile construcții au schimbat înfățișarea orașului Baia Mare.

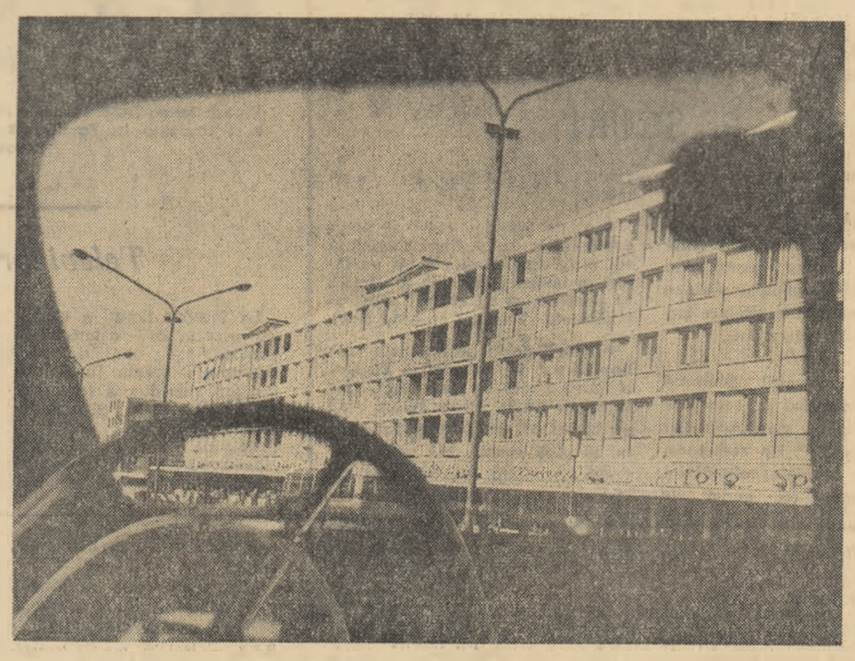

„Certificat de garanție"

Dacă Ioan Rusu ar avea vreo cincizeci de ani, niște tîmple argintii și o mustață îngălbenită de nicotină, tot ce se spune pe seama lui n-ar stîrni mirarea nimănui. Dar abia a depășit cel de-al douăzecilea an, iar figura a mai păstrat-o pe cea de copil. Îi spun într-o zi.

— Măi, Ioane! E timpul să te hotărăști: ești zidar sau pedagog?

— Dumneata ce crezi? — mă ispitește el.

— Nu fugi de răspuns! Spune precis!...

— Dacă te interesează precizia, atunci poftim: zidar!

— Și cu școala aia de pe schele, ce-i?

— Tot zidărie...

Poftim de te înțelege cu Ioan. „Tot zidărie!". Da de unde! Să vedeți cum s-a întîmplat. Își adună echipa de zidari, că de, e șef. Și numai ce văd schelele transformate în... catedră. Ca la școală. Îi cheamă pe rînd pe băieți, și, ce mai, o lecție în toată regula. „Tu, Leontine, să calculezi cît măsoară triunghiul cela de zidărie", „Tu, Pavele, să calculezi zidul trapezoidal". Băieții s-au cam poticnit. Întocmai cum prevăzuse Ioan. Atunci să fi văzut mușteruluială. „Halal zidari sîntem! Care nu știu nici măcar să-și calculeze propria muncă!". Și uite așa, sus pe schele, hotărîrea a fost luată. A doua zi, toți tinerii din echipa lui Ioan Rusu se vor înscrie la școala medie serală. Și uite acum: doisprezece flăcăi coboară în fiecare zi de pe schele și ocupă locuri în bănci, la școală.

Care pedagog nu l-ar invidia pe Ioan pentru succesul acesta?

★

N-are pic de astîmpăr Ioan. Îl aud deunăzi:

— Ce facem cu „certificatul", băieți?

— Care certificat?

Ioan îi mustră:

— Nu știți nici ce se petrece la vecini? Brigada lui Hencz Iosif a introdus certificatul de garanție. Fiecare familie care se va muta într-un apartament construit de această brigadă, va primi un certificat... Orice defecțiune constatată în timp de un an, va fi remediată, fără plată, de brigadă.

Băieții au schimbat priviri.

— Ați la porți deschise, Ioane. Te așteptai la opoziție? (Istețul nu era altul decît Macavei).

În ziua următoare tot Clujul știa (căci reporterilor de la ziarul local nu le-a scăpat evenimentul) că echipa lui Ioan Rusu a introdus și ea „certificatul de garanție".

Și să fi văzut după aceea destășurare de forțe!

— Ion Cosma! Tu te vei ocupa de dozaje. Eu voi supraveghea vibrarea normală a betoanelor. De mîine, glafuri la ferestre va fi executat după șabloane, muchiile vor fi trase cu colțare. Le vom cere ajutorul mozaicarilor, instalatorilor, parchetarilor, vopsitorilor. Și ei trebuie să semneze „certificatul de garanție" alături de noi...

Ori cum, introducerea acestui „certificat" a dus la întărirea și mai mult a răspunderii tinerilor pentru calitatea lucrărilor executate.

★

În echipa lui Ioan Rusu a avut loc prima „oră de dirigenție". Se ivise un fenomen pe care tinerii nu-l puteau tolera. Papara a înghițit-o Teodor Urs. Și cît l-au mai scărmănat!

— De ce ai vorbit urît, Teodore?

— Păi, dacă nu mi-a adus la timp materialul...

— Tu n-ai lucrat cu noi pe șantierul complexului studențesc. Căci de erai acolo, știai că în echipa noastră nu este îngăduit să înjuri. Acolo am refuzat chiar să lucrăm sub conducerea unui maistru care avea asemenea apucături. De ce ți-am îngădui ție?

— Nu crezi că zidarul trebuie să aibă cel mai ales limbaj? „Atelierul" lui este întotdeauna în stradă. În văzul și auzul tuturor trecătorilor...

...Și, ca și cum n-ar fi fost deajuns toate cîte i s-au spus, s-a trezit, în ziua următoare, „erou" al postului utemist de control.

...Sînt luni de atunci. În echipa lui Ioan Rusu, n-au mai avut loc discuții pe asemenea teme.

I. MOSCU

Finala concursului formațiilor artistice studențești

Peste 2000 de studenți din centrele universitare Timișoara, Craiova, Petroșani, Brașov și București participă la finala din Capitală a concursului formațiilor artistice studențești organizat de C.C. al U.T.M., U.A.S.R., și Ministerul Învățămîntului și Culturii.

Festivitatea de deschidere a avut loc sîmbătă dimineața, în sala de spectacole de la Palatul pionierilor. Cu acest prilej ansamblul artistic al studenților de la Institutul de arte plastice din Capitală a prezentat poemul „Cîntare partidului".

În cursul dimineții de sîmbătă, echipa de teatru a Institutului agronomic din Craiova a prezentat pe scena Casei de cultură a studenților piesa „Casa din livadă" de M. Joldea, după care a urmat reușitul proces literar cu tema „Și a fost ziua doua" de Ilya Ehrenburg prezentat de studenții Institutului pedagogic din Craiova.

Concursul echipelor de teatru a continuat ieri după amiază cînd studenții de la Institutul politehnic din Brașov au prezentat piesa „Passacaglia" de Titus Popovici.

Un frumos succes au înregistrat studenții Institutului de construcții din București cu piesa „Secunda 58" de Dorel Dorian prezentată la un înalt nivel artistic.

În sala de spectacole de la Palatul pionierilor au prezentat un frumos program corul, echipa de dansuri, orchestra și brigada artistică ale centrului universitar Brașov.

După amiază, formațiile artistice ale centrului universitar Timișoara au cucerit admirația spectatorilor prin ținuta artistică și interesantul repertoriu prezentat de corul Institutului pedagogic de 5 ani, echipa de dansuri populare a Institutului agronomic, orchestra Institutului politehnic și valoroasa brigadă artistică a Institutului medico-farmaceutic.

Concursul continuă astăzi.

ION CRISTIAN

Indici de utilizare sporiți

Furnaliștii din Călan au cîștigat o experiență bogată în prelungirea duratei de funcționare a agregatelor între reparații. Unul din furnalele uzinei, de exemplu, trebuia să intre în reparații capitale încă din trimestrul II al anului trecut. Datorită însă, întreținerii în bune condiții în timpul funcționării, furnalul este menținut în exploatare. Reparațiile mai mici au fost executate chiar în timpul procesului de producție. Ca urmare a exploatării raționale a agregatelor, indicii de utilizare a acestor furnale au sporit în acest an cu 5-10 la sută față de primele luni ale anului trecut.

(Agerpres)

TELEGRAME

CELUI DE-AL VII-LEA CONGRES AL PARTIDULUI COMUNIST TUNISIAN

Tunis

Comitetul Central al Partidului Muncitoresc Romîn trimite celui de-al VII-lea Congres al Partidului Comunist Tunisian și tuturor comuniștilor tunisieni un cald și frățesc salut.

Oamenii muncii din țara noastră nutresc o caldă simpatie față de lupta ce o desfășoară partidul dv., toate forțele patriotice din Tunisia pentru consolidarea independenței naționale, pentru progres economic și social, pentru democrație și pace.

Vă urăm, dragi tovarăși, noi succese în această luptă nobilă, în întărirea continuă a rîndurilor partidului și legăturilor sale cu masele, în lupta pentru un viitor luminos al poporului tunisian.

COMITETUL CENTRAL AL PARTIDULUI MUNCITORESC ROMÎN

COMITETUL CENTRAL AL PARTIDULUI COMUNIST DIN BRAZILIA

Dragi tovarăși,

Cu prilejul împlinirii a 40 de ani de la întemeierea Partidului Comunist din Brazilia, Comitetul Central al Partidului Muncitoresc Romîn adresează dv. și prin dv., comuniștilor, tuturor oamenilor muncii brazilieni de la orașe și sate un cald salut frățesc și cele mai sincere felicitări.

De-a lungul celor 4 decenii de existență partidul dv. a desfășurat o luptă plină de abnegație închinată cauzei clasei muncitoare și maselor largi populare, apărării intereselor fundamentale ale țării, păcii și prieteniei între popoare. Oamenii muncii din țara noastră manifestă o caldă simpatie și solidaritate frățească cu lupta poporului brazilian, cu activitatea neobosită a P.C. din Brazilia, pentru făurirea frontului unic al forțelor patriotice și democratice în lupta împotriva exploatării imperialiste, pentru dezvoltarea independentă și democratică a țării, pentru pace și progres social.

Vă urăm, dragi tovarăși, noi succese în această luptă nobilă, în întărirea ideologică și organizatorică a Partidului Comunist din Brazilia sub steagul marxism-leninismului și al internaționalismului proletar.

COMITETUL CENTRAL AL PARTIDULUI MUNCITORESC ROMÎN

LA ZI

Al V-lea Festival republican al școlilor și institutelor de artă

Faza finală a celui de-al V-lea Festival republican al școlilor și institutelor de artă a început sîmbătă seara, în sala Aeneului R. P. Romîne, cu un concert simfonic dat de orchestra și corul studenților Conservatorului „Ciprian Porumbescu" din București.

Programul a cuprins: Suita a II-a pentru orchestră de coarde de Vivaldi; Concertul branderburgic nr. 4 de Bach; Muzica apelor și fragmente din Cantata „Oda păcii" de Haendel; Rapsodia a II-a de George Enescu; trei fragmente din baletul „Gaianeh" de Haciaturian și cîntecul „Măreț pămînt al patriei iubite" de Ion Chirescu.

Orchestra a fost dirijată de Paul Popescu, iar corul de Marin Constantin.

În zilele următoare — pînă la 3 aprilie — cei aproximativ 700 de elevi și studenți participanți la faza finală a Festivalului își vor prezenta programele la Ateneul R.P. Romîne, sala Teatrului C.C.S., Sala Dalles, Studioul Conservatorului „Ciprian Porumbescu" și Studioul Institutului de Teatru din București. *(Agerpres)*

Școli noi în regiunea Argeș

În ultimii ani, în regiunea Argeș au fost construite numeroase școli pentru copiii oamenilor muncii. În 1961 s-au dat în folosință 45 școli cu 218 săli de clasă și 6 laboratoare. Și în acest an construcția de școli cunoaște o amplă dezvoltare în satele și orașele regiunii. Acum, sînt deja în construcție, peste 90 de școli iar la alte 7 școli se mărește spațiul de învățămînt. Dintre acestea pînă la sfîrșitul anului se vor termina 72 școli cu un număr de 244 săli de clasă. Cele mai multe săli de clasă se vor termina în raioanele Drăgășani, Rîmnicu Vîlcea, Vedea.

În orașul Pitești se vor da, de asemenea, în folosință în acest an 2 școli cu cîte 16 săli de clasă (una pentru școală de cultură generală, iar alta pentru învățămîntul profesional).

I. B.

ELEVI ÎN VACANȚĂ

Elevii Școlii elementare de 7 ani din comuna Giulești, raionul Olteț, sprijiniți cu mijloace de transport de gospodăria colectivă din localitate, și-au programat o excursie de trei zile la Rîmnicu Vîlcea și stațiunile balneoclimatice Călimănești și Govora; cei de la Școala medie nr. 2 din Tg. Jiu vor merge timp de 7 zile la Cluj și București, iar cei de la Școala medie nr. 3 din Craiova, pe Valea Oltului și Valea Prahovei. Centrele industriale noi din Oltenia — schelele petroliere de la Bilteni și Țicleni, Combinatul de industrializare a lemnului de la Tg. Jiu figurează și ele în programele excursiilor elevilor. La Craiova, grupurile de elevi și-au pus în program vizitarea Muzeului „Procesul luptătorilor ceferiști și petroliști.

La excursiile programate în timpul vacanței de primăvară organizate cu acest prilej din inițiativa organizațiilor U.T.M., sînt înscriși să participe peste 30.000 de elevi din regiune.

(Agerpres)

Pentru ocrotirea naturii

Vineri și sîmbătă s-a desfășurat, la Casa oamenilor de știință din București, consfătuirea anuală a consiliilor regionale de îndrumare pentru ocrotirea naturii. Rapoartele prezentate și discuțiile purtate au scos în evidență importanța educativă a activității pentru ocrotirea naturii, în rîndurile maselor de oameni ai muncii și îndeosebi a tineretului.

(Agerpres)

TELEGRAMA

Majestății sale Regelui PAUL I al Eleniilor

Atena

Cu prilejul Sărbătorii naționale a Greciei, rog pe Majestatea Voastră să primească felicitări cordiale din partea Consiliului de Stat al R. P. Romîne și a mea personal și cele mai bune urări pentru fericirea și prosperitatea poporului elen.

GHEORGHE GHEORGHIU-DEJ
Președintele Consiliului de Stat al Republicii Populare Romîne

CONCURSUL NOSTRU

organizat în cinstea aniversării a 40 de ani de la crearea U.T.C. din România

Aceasta e brigada lui Licu

Ca să stai de vorbă cu Licu Nanciu, șeful brigăzii a IV-a de tractoare de la S.M.T. Gîrbovi, n-ai decît să treci seara pe la sediul gospodăriei agricole colective din satul Valea Măcrișului, raionul Urziceni. Și aici n-ai să-l întîlnești numai pe el, ci adeseori chiar întreaga brigadă. În seara aceea însă, Licu era supărat. Fusese la cîmp să vadă dacă poate începe semănatul, dar solul era încă acoperit cu zăpadă. A trecut totuși să vadă cum arată grîul însămînțat astă toamnă. Era ca perla. A privit în lung și-n lat tarlaua, amintindu-și de zilele și nopțile reci de toamnă cînd au executat însămînțatul, de cei 4.000 de hantri realizați peste planul anual, și-a amintit chiar de cîteva întîmplări din viața brigăzii...

N-am putut să-i spun imediat pentru ce-l căutam căci tocmai discuta cu brigadierii și unii membri din consiliul de conducere al gospodăriei despre unele probleme legate de campania de însămînțări.

— Pentru mazăre, terenul trebuie neapărat grăpat — spunea Licu.

— O să întîrziem cu semănatul, a răspuns un colectivist.

Intervenția a fost inutilă. N-au putut să-l facă pe șeful brigăzii de tractoriști să renunțe la ideea lui. Le-a spus-o scurt: „Așa scrie la carte"! Ba, s-a angajat chiar ca însămînțările din prima epocă să le termine în numai trei zile. Nici unul din cei prezenți nu a părut deloc mirat. Știau și ei ce sînt în stare cei 15 tractoriști.

În seara aceea, nu numai că au stabilit ce suprafață au de însămînțat, dar au făcut un plan amănunțit pe fiecare mașină în parte: cît trebuie să are un tractor, cît și unde să însămînțeze, care terenuri trebuie grăpate, cîte hectare arate. Ba Licu a cerut să vadă și fișele cu probele de laborator. Era mulțumit. Totul era pregătit. Planul l-a discutat apoi cu membrii brigăzii.

Zece dintre tinerii din brigada lui sînt chiar de aici din sat, iar familiile lor lucrează în gospodăria colectivă.

L-am întrebat pe Licu cînd a sosit brigada în gospodărie. S-a gîndit puțin, apoi a răspuns: „În anul 1959". De atunci cei 15 tractoriști, au rămas aici în gospodărie și tot aici au făcut și toate reparațiile la mașini. În fiecare an, tractoriștii execută numai lucrări de calitate, contribuind în felul acesta la sporirea producției la hectar.

Mă îndepărtasem mult de gospodărie cînd am auzit un zgomot puternic de motoare. Tractoriștii din brigada lui Licu mai verificau încă odată mașinile.

ION COJOCARU
funcționar

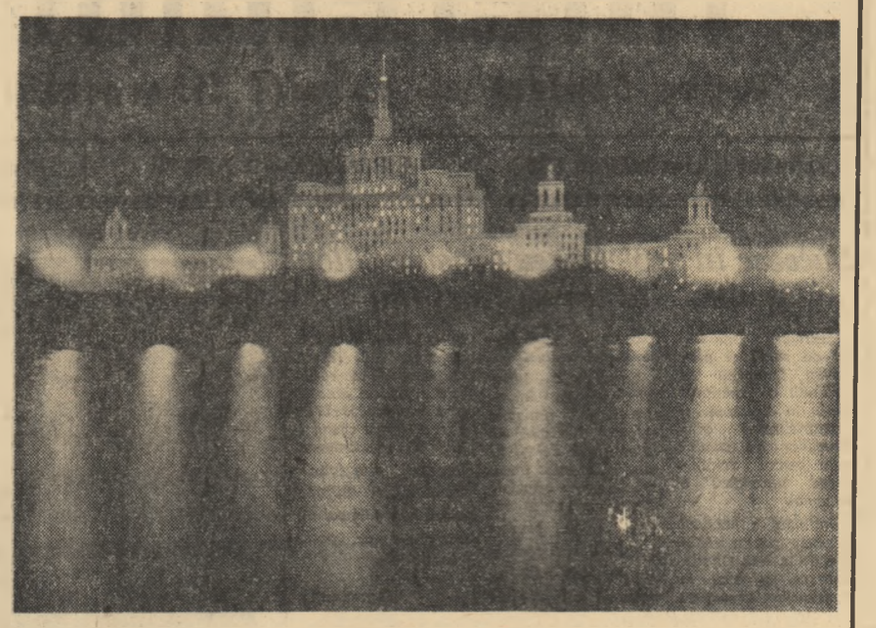

Casa Scînteii, noaptea.

Foto: CAROL ȘERBAN
inginer-București

INOVATORII NOȘTRI

De cum intri la cabinetul tehnic al Uzinei „23 August" din Capitală un tablou mare îți atrage atenția. Aici sînt trecute inovațiile înregistrate de la începutul anului și pînă acum precum și stadiul în care se află, adică aplicate sau în curs de experimentare. De la începutul anului și pînă acum au fost înregistrate 207 propuneri de inovații dintre care 46 deja se aplică în procesul de producție.

O bună parte din propunerile de inovații sînt făcute de către tineri. Comitetul U.T.M. acordă o atenție deosebită antrenării unui număr cît mai mare de tineri la mișcarea de inovații. În acest sens în colaborare cu cabinetul tehnic a organizat și un concurs, dotat cu premii. Propunerile de inovații făcute în cadrul acestui concurs trebuie să ducă la îmbunătățirea calității, reducerea rebuturilor, economie de metal, economie de manoperă etc.

Pentru a veni în ajutorul muncitorilor, în fiecare secție sînt organizate „Brigăzi complexe de inovații" din care fac parte ingineri, tehnicieni, maiștri, muncitori cu o înaltă calificare. Aceste brigăzi au scopul să ajute pe muncitori la executarea schițelor, la definitivarea propunerilor de inovații.

De asemenea, în cadrul cabinetului tehnic sînt fixate anumite zile cînd tinerii pot veni să ceară unele indicații.

Am spicuit doar cîteva nume de tineri inovatori. Oancea Mircea, inginer, a propus inovația privind „Debitarea tablelor prin metoda arc aer" care e în curs de experimentare, tehnicianul Ștefan Soare are două propuneri de inovații dintre care „Înlocuirea nisipoarelor de la locomotive și automotoare" care se aplică deja.

Lăcătușul Nicolae Luncan a avut înregistrate la cabinetul tehnic în cursul anului trecut 8 propuneri de inovații dintre care majoritatea se aplică în procesul de producție. Anul acesta el a făcut 6 propuneri. Exemple de tineri inovatori din uzina noastră pot fi date multe.

Procesul de producție ridică mereu noi probleme la rezolvarea cărora tinerii își aduc din plin contribuția lor.

Ing. RADU OLIMPIU

VIITOR MAISTRU

Sîntem în sala de cursuri a anului I, specialitatea „Prelucrare prin așchiere", din cadrul Școlii tehnice de maiștri din Galați, la ora de matematică.

E liniște. Se distinge doar scîrîitul ce-l face creta care aleargă cu repeziciune pe tabla neagră. Cel care inundă tabla cu zeci de formule matematice este tînărul comunist Milu Capșa, fost strungar la Fabrica de țevi din Roman.

Mulțumit de felul în care a rezolvat problema profesorul îi acordă nota maximă: 10.

Astfel de note au devenit obișnuite pentru tînărul Milu Capșa. La toate materiile de specialitate și cultură tehnică, are note numai de 9 și 10.

Cînd comuniștii din secția laminor la care lucra și el, au hotărît să-l trimită să învețe pentru a deveni maistru, au ținute seama de rezultatele obținute de el în producție, unde a fost mereu fruntaș și autor al unor importante inovații. Iar încrederea lor n-a fost înșelată. Ca și acolo, la fabrică, tînărul Milu Capșa se găsește printre fruntașii la învățătură.

Participînd la Olimpiada de matematică-fizică a obținut calificarea pentru etapa regională.

Dar comunistul Milu Capșa nu este mulțumit numai cu succesele pe care le obține el. Vrea ca întreaga clasă să devină o clasă fruntașă pe școală. De aceea, ori de cîte ori vei intra seara, la orele de meditație îl vei găsi explicînd colegilor săi, mai puțin pregătiți, cum să-și rezolve temele. De aceea, a devenit foarte iubit și apreciat de colegi.

Trebuie arătat că, deși cea mai mare parte a timpului o dedică învățăturii și ajutorării colegilor, el găsește timp și pentru o bogată activitate culturală. Îl poți vedea adesea la spectacole muzicale, teatrale, cinematografice sau citind romane.

MARCEL SCORȚARU
lăcătuș

Pentru 50.000 kg roșii la hectar

Colectiviștii de la G.A.C. „Partizanul roșu" din comuna Independența, raionul Galați, și-au planificat ca în acest an să obțină 50.000 kg. roșii la hectar și să livreze pe piață importante cantități de legume și zarzavat.

Ei au făcut din timp pregătiri pentru cultivarea legumelor timpurii. Astfel, pe întreaga suprafață de teren destinată acestei culturi au administrat îngrășăminte naturale. De asemenea au pregătit semințele necesare, au amenajat paturi calde și au însămînțat o suprafață de aproape 800 mp cu roșii timpurii, ardei, vinete, varză. Plantele au răsărit viguroase și cresc frumos.

În numai cîteva zile colectiviștii legumicultori au repicat 5.500 fire de roșii timpurii, iar pentru ca plantele să aibă condiții bune de dezvoltare pe timpul geruluí din ultima perioadă, răsadurile au fost acoperite cu rogojini.

Printre cei care s-au evidențiat în pregătirea lucrărilor din grădină se numără și utemiștii Petre Buluc, Costică Croitoru, Costin Hristache, Anton Toader și mulți alții.

IONEL BARAC
colectivist

PE SCURT

● În luna trecută, biblioteca comunală din Rîncenii — raionul Huși — a cîștigat încă 350 cititori. În aceeași perioadă au fost citite de locuitorii comunei peste 2.000 de cărți de știință popularizată, cu caracter agrozootehnic, literare etc. (Vasile Oprișan, colectivist).

● Utemiștii din satul Țibucanii de Jos au împrăștiat pe cele 150 ha însămînțate cu grîu, 5.000 kg azotat de amoniu. De asemenea, au cărat pe tarlalele gospodăriei peste 20 vagoane cu gunoi de grajd. (Petre Adumitresei, contabil).

● Peste 100 de elevi ai Școlii profesionale de pe lîngă Combinatul metalurgic Reșița sînt purtători ai insignei „Prieten al cărții". Ei continuă să fie cititori activi ai bibliotecii. (Traian Căruntu, elev).

● Elevii Școlii profesionale din Lupeni au colectat, într-o singură zi, circa 50.000 kg fier vechi, iar utemiștii de la Mina Teliuc, au predat I.C.M. de la începutul anului și pînă acum 180 tone fier vechi. (Aurelian Păunică, elev și Moise Petrescu, miner).

Puterea de uriaș
(Fotografie primită de la cercul de foto al Școlii medii nr. 2. Bacău condus de profesorul V. BOGDĂNEȚ)

H. Rohan: „UȘI DESCHISE"

Simbolic, titlul cărții lui H. Rohan sugerează deschiderea lacătelor care au ferecat în trecut drumul spre înțelegerea fondului sufletesc al unor oameni cinstiți. Cartea cuprinde o serie de schițe și povestiri care reliefează însușirile morale ale constructorilor socialismului, altele sînt menite să reflecte procesul recîștigării în condițiile vieții noi a demnității umane; în sfîrșit, cîteva bucăți realizează o expoziție de vechituri — foști miniștri și actori rătați, prințese și afaceriști, ridicoli prin încercările anacronice de a-și păstra „blazonul". Surprinde varietatea tematică, probabil rod al opticii reporterului care se oprește cu egală atenție asupra celor mai diverse medii.

Prima schiță se intitulează *„Omul care a oprit ploaia"* și descrie un transport de țevi pentru o echipă de sondori pe o ploaie care face aproape imposibilă trecerea unui rîu prin vad. Șoferul autocamionului este un erou contemporan care acționează în spiritul atitudinii socialiste față de muncă, atitudine definită fundamental prin eroism. Nu este vorba de un eroism afișat cu ostentație, ci de efortul firesc, săvîrșit în vederea unui scop nobil, construcția socialistă. Zuză învinge efectele ploii, iar eforturile lui capătă pregnanță eroică cu atît mai mult cu cît omul care înfruntă urgia naturii nu pare în viața obișnuită capabil de a săvîrși acte eroice: în cercul celorlalți șoferi ai bazei el este proverbialul flușturatec, veșnic stîrnind rîsul prin gesturi voit hilare. În ciuda acestei impresii, eroismul este coordonata definitorie a acestui caracter dîrz, unul dintre numeroși alții, numai că actul eroic nu este privit ca atare ci ca un gest firesc, impus de niște împrejurări deosebite. Aparenta plafonare a eroicului prin deplasarea lui

Note de lector

în cotidian face și mai evident resortul moral al atitudinii, subliniind frumusețea acestei comportări care a devenit obișnuită.

Eroii lui H. Rohan se mișcă și acționează într-un neîntrerupt solilocviu, ei gîndesc cu luciditate, în situații dramatice, rezistînd șocului emotiv. Este un mod de a-și defini esența morală. Reflecțiile interioare se produc în raport cu o situație, un fapt, sau o stare de lucruri care de cele mai multe ori constituie un punct critic al evoluției lor, pragul a cărui trecerea le dă măsura propriei valori. Zuză, șoferul, comentează intens interior, cînd se află în fața unei situații grele, relevîndu-ne dimensiunile reale ale caracterului său; Lostopan urmărește cu numeroase dezbateri, în interior, reacțiile lui Petric care privește munca din atelier, contact menit să înlăture răceala raporturilor dintre tată și fiu (*„A plîns un băiat"*); tînărul muncitor Mocșan înțelege valoarea reală a iubirii abia după ce, pe un șantier al tineretului, învață că dragostea alege esența omului și nu aparența sa (*„Ce iubește un bărbat"*). Asemenea situații capătă contur de simbol, cheie pentru înțelegerea evoluției caracterului.

Valoarea schițelor este dată și de o cultivare frecventă a detaliului, autorul stăruind adesea în descrieri amănunțite, notate meticulos, ceea ce indică acuitatea observației. Înregistrarea detaliului, și notarea lui servește creării simbolului revelator, mărit prin pregnanța amănuntului. Această calitate însă poate conduce spre pericolul prolixității. Descrierea stufoasă șterge sensul simbolic și rămîne decorativă, așa cum se petrece pe alocuri în „Totul e să-ți placă omul".

Povestirea *„Unul care va ajunge cineva"* este, din păcate, unul din punctele slabe ale volumului. Tide — student, „veteran" în perspectivă — nu este doar un imitator afectiv al putredei morale burgheze ci un adept lucid al ei, alături de cei care l-au pervertit, cadavre vii ca Tony Ioanin, sau Remus Lucăcescu. Opinia colectivului studențesc nu apare însă puternic, ea este diminuată prin scrunule exagerate față de gravitatea cazului iar încercările slabe, de condamnare a acestei atitudini sînt rezultatul unor impulsuri spre șotii copilărești sau al înscenării regizate în spiritul unei confruntări spectaculoase dar lipsite de răspundere gravă (discuția cu Tide la sediul comitetului U.T.M.). Din această cauză, eficientă este doar sancțiunea administrativă — hotărîre oricum necesară — iar opinia politică a organizației studențești se manifestă slab, prin ecouri vagi, în afara confruntării concrete. Modul neconvingător de reflectare a activității tineretului universitar se datorește unei cunoașteri insuficiente a problemelor acestuia, în ciuda unor detalii care sugerează veridic mediul studențesc.

Cu această excepție, cartea lui H. Rohan reprezintă un succes al scriitorului.

C. STĂNESCU

Tînăra Ioana Dujescu de la Fabrica „Tableta" din București e și studentă la Facultatea de chimie. Iat-o lucrînd în laborator.

Foto: I. CUCU

Televizorul secției

La început faptul a constituit o surpriză — o antenă de televizor și una de radio deasupra sectorului turnătorie. Curioșii s-au dus să vadă despre ce este vorba. Și s-au lămurit. Colectivul sectorului turnătorie de la Uzinele „Electroputere" din Craiova a instalat în club un televizor „Rubin 102" și un aparat de radio. În fiecare miercuri, marea majoritate a muncitorilor, vizionează programele televizate. În curînd exemplul va fi urmat și de alte secții iar antenele cățărate deasupra secțiilor nu vor mai constitui — surpriză.

P. LIDIA

Activitate culturală în sprijinul întăririi G. A. C.

În satele și comunele regiunii Suceava se desfășoară o însuflețită întrecere între căminele culturale pentru cucerirea titlului de „fruntaș în activitatea de sprijinire și întărire a gospodăriilor agricole colective". Formațiile de teatru, brigăzile artistice de agitație ca și formațiile corale prezintă în aceste zile în fața colectiviștilor programe noi, variate, axate pe cele mai actuale probleme din viața gospodăriilor colective.

Ultimul program prezentat de brigada artistică de agitație din satul Arborea, comuna George Enescu, se intitulează „Ce am realizat într-un an". Spectacolul se referă la recoltele și veniturile mari ale colectiviștilor, la planurile lor de viitor.

La căminele culturale continuă să se organizeze în această perioadă seri de calcul și seri de întrebări și răspunsuri cu privire la posibilitățile de dezvoltare a G.A.C. Colectiviștii din Bobulești, raionul Botoșani, au asistat la o seară de calcul pe tema „Ce putem cîștiga prin îngrășarea porcilor", iar cei din Bucecea, la o seară de întrebări și răspunsuri pe tema dezvoltării creșterii păsărilor.

În ultimele două luni și jumătate, la căminele culturale din satele și comunele regiunii Suceava au avut loc 2750 seri de calcul, de întrebări și răspunsuri și au fost prezentate aproape 2500 de spectacole de către formațiile artistice de amatori, la care au participat peste 380.000 țărani colectiviști.

(Agerpres)

Spectacole pentru studenți

Alături de ceilalți tineri, studenții institutelor de învățămînt superior din Cluj frecventează cu asiduitate sălile de spectacole.

Cele 400 de abonamente la Filarmonică, 771 la teatre, 640 la teatrele de operă, demonstrează din plin faptul că studenții Clujului manifestă un interes crescînd pentru înțelegerea marilor opere artistice. Demn de relevat este și faptul că prin sprijinul unor instituții culturale, la Casa de cultură a studenților au loc zilele acestea interesante manifestări culturale (cursuri de istoria artelor, istoria cinematografiei, conferințe științifice, concerte-lecții).

Zilele acestea Filarmonica clujeană a dat, de altfel, un concert simfonic în cinstea cadrelor didactice și a studenților Universității „Babeș-Bolyai" în program figurînd piese de Beethowen, Verdi, Schubert.

GHEORGHE BUȘ
student

unde mergem?

Programul spectacolelor de la 26 martie la 1 aprilie

Sala Palatului R.P.R., tel. 15.73.72

LUCIA DI LAMMERMOOR — joi 29, ora 19,30 (spectacol prezentat de Teatrul de Operă și Balet al R.P.R.); SPECTACOL DE CÎNTECE ȘI DANSURI POPULARE ROMINEȘTI ȘI CLASICE — sîmbătă 31, ora 19,30 (spectacol prezentat de Ansamblul de cîntece și dansuri al Armatei).

Teatrul de Operă și Balet al R.P.R., tel. 16.48.20

RECITAL DE BALET — luni 26, ora 19,30; TRUBADURUL — marți 27, ora 19,30; CAVALERIA RUSTICANĂ și PAIAȚE — miercuri 28, ora 19,30; COPPELIA — joi 29, ora 19,30; BOEMA — vineri 30, ora 19,30; OTHELLO — sîmbătă 31, ora 19,30; SPÂRGĂTORUL DE NUCI — duminică 1, ora 11; TOSCA — duminică 1, ora 19,30.

Teatrul de Stat de Operetă tel. 14.80.11

ROSE-MARIE — marți 27, joi 29, ora 19,30, sîmbătă 31 (spectacol cedat), LYSISTRATA—miercuri 28, ora 19,30; CASA CU TREI FETE — vineri 30, ora 19,30; ELIXIRUL DRAGOSTEI — duminică 1, ora 19,30; SELECȚIUNI DIN OPERETE — duminică 1, ora 16; VIȚELUȘUL TĂRCAT — duminică 1, ora 19,30.

Teatrul Național „I. L. Caragiale", sala Comedia, tel. 14.71.71

ANNA KARENINA — marți 27, ora 19,30, duminică 1, ora 10; DISCIPOLUL DIAVOLULUI—miercuri 28, ora 19,30; MACBETH (premieră) — joi 29, sîmbătă 31, ora 19,30; REGELE LEAR — vineri 30, ora 19,30; APUS DE SOARE — sîmbătă 31, ora 15; CIDUL — duminică 1, ora 15, CUZA VODĂ—duminică 1, ora 19,30.

Teatrul Național „I. L. Caragiale", sala Studio, tel. 15.15.53

FIICELE — marți 27, ora 19,30; duminică 1, ora 10; OMUL CU MÎRȚOAGA — miercuri 28, ora 19,30; SICILIANA — joi 29, ora 19,30; sîmbătă 31, ora 15,30; duminică 1, ora 19,30; TITANIC VALS — vineri 30, ora 19,30; BOLNAVUL ÎNCHIPUIT — sîmbătă 31, ora 19,30; BĂDĂRANII — duminică 1, ora 15.

Teatrul „Lucia Sturdza Bulandra", tel. 14.60.60

CAMERA FIERBINTE (premieră) — marți 27, ora 19,30; MINCIUNA ARE PICIOARE LUNGI — luni 26, ora 20 (spectacol prezentat de Institutul de artă teatrală și cinematografică „I. L. Caragiale"); DOMNIȘOARA NASTASIA — miercuri 28, joi 29, ora 20 (spectacole prezentate de Teatrul de Stat din Piatra Neamț).

Studioul „Lucia Sturdza Bulandra", tel. 12.74.50

MENAJERIA DE STICLĂ — miercuri 28, joi 29, ora 19,30; CRED ÎN TINE — vineri 30, ora 19,30; TACHE IANKE ȘI KADÎR — duminică 1, ora 19,30.

Teatrul „C. I. Nottara", sala Magheru, tel. 15.93.02

CIOCÎRLIA — marți 27, joi 29, sîmbătă 31, ora 19,30; ANTONIU ȘI CLEOPATRA — miercuri 28, ora 19,30; duminică 1, ora 10; VLAICU VODĂ — vineri 30, ora 19,30; PYGMALION — duminică 1, ora 15,30; CÎND INFLORESC MIGDALII—duminică 1, ora 19,30.

Teatrul „C. I. Nottara", sala Studio, bd. Magheru 20

BĂIEȚII VESELI — marți 27, joi 29, sîmbătă 31, ora 20, duminică 1, ora 16; SCANDALOASA LEGĂTURĂ DINTRE DOMNUL KETTLE ȘI DOAMNA MOON — miercuri 28, vineri 30, ora 20, duminică 1, ora 10,30; CÎNTĂ PRIVIGHETORILE — duminică 1, ora 20.

Teatrul de Comedie, tel. 16.64.60

SVEJK ÎN AL DOILEA RĂZBOI MONDIAL — miercuri 28, vineri 30, duminică 1, ora 19,30; CELEBRUL 702 — joi 29, ora 19,30, duminică 1, ora 11; PRIETENA MEA PIX — sîmbătă 31, ora 19,30.

Teatrul Muncitoresc C.F.R. Giulești, tel. 18.04.85

DOMNUL PUNTILA ȘI SLUGA SA MATTI — marți 27, ora 19,30; HOȚII ȘI VARDIȘTII — miercuri 28, ora 19,30, duminică 1, ora 10; VECINI DE APARTAMENT — joi 29, ora 19,30; O LUNĂ DE CONFORT — vineri 30, ora 19,30; OAMENI ȘI UMBRE — sîmbătă 31, duminică 1, ora 19,30.

Teatrul Evreiesc de Stat, tel. 21.96.71

MERCADET — marți 27, ora 20; LOZUL CEL MARE — miercuri 28, ora 20; ULTIMUL TREN — joi 29, ora 20; VREAU SĂ FIU NEVASTA TA — vineri 30, duminică 1, ora 20; JURNALUL ANNEI FRANK — sîmbătă 31, ora 20.

Teatrul Regional București, șos. Ștefan cel Mare 34, tel. 12.66.40

IAȘII ÎN CARNAVAL și MILLO DIRECTOR — mirecuri 28, vineri 30, sîmbătă 31, duminică 1, ora 20; INDRĂZNEALA — joi 29, ora 20, duminică 1, ora 11.

Institutul de artă teatrală și cinematografică „I. L. Caragiale", str. 30 Decembrie 9, tel. 15.72.59

DISCIPOLUL DIAVOLULUI — joi 29, ora 20.

Teatrul pentru tineret și copii, str. C. Mille, tel. 15.65.88

DE PRETORE VICENZO—marți 27, miercuri 28, vineri, 30, ora 20; PIGULETE + 5 FETE — joi 29, ora 20, duminică 1, ora 11; ÎN FIECARE SEARĂ DE TOAMNĂ — sîmbătă 31, ora 20; PRIMA ÎNTÎLNIRE — duminică 1, ora 20.

Teatrul pentru tineret și copii, str. Dobrogeanu Gherea, tel. 15.07.44

BĂIATUL DIN BANCA DOUA — marți 27, miercuri 28, joi 29, vineri 30, ora 14, sîmbătă 31, ora 14 și ora 17; EMIL ȘI DETECTIVII — marți 27, miercuri 28, joi 29, vineri 30, ora 17, duminică 1, ora 11 și ora 14; CINE A UCIS— joi 29, ora 20; 2 LA ARITMETICĂ — duminică 1, ora 17.

Teatrul Țăndărică, sala Orfeu, tel. 15.87.37

CEA MAI FRUMOASĂ STEA— marți 27, ora 16; DOCTORUL AUMĂDOARE — miercuri 28, sîmbătă 31, ora 16; ALBA CA ZAPADA — joi 29, ora 16, duminică 1, ora 11; MARIUCA ȘI MERELE DE AUR și GĂINUȘA HARNICĂ— vineri 30, ora 16; MÎNA CU CINCI DEGETE — duminică 1, ora 20,30.

Teatrul Țăndărică, sala Academiei

CACTUS ÎNTÎIUL ȘI ULTIMUL marți 27, miercuri 28, sîmbătă 31, ora 16; HARAP ALB — joi 29, vineri 30, ora 16, duminică 1, ora 11; CĂLUȚUL COCOȘAT — duminică 1, ora 17.

Teatrul Satiric-Muzical „C. Tănase" sala Savoy, tel. 15.56.78

ȘAPTE NOTE POTCOVITE — luni 26, sîmbătă 31, ora 20; REVISTA 62 — marți 27, miercuri 28, joi 29, vineri 30, duminică 1, ora 20; CONFERINȚA EXPERIMENTALĂ. Ciclul III — duminică 1, ora 11.

Sala din cal. Victoriei 174, tel. 15.04.18

CONCERT ÎN RE... HAZLIU — marți 27, miercuri 28, joi 29, vineri 30, sîmbătă 31, duminică 1, ora 20.

RECITAL DE ARII ȘI DUETE DIN OPERE susținut de soliști ai Teatrului de Operă și Balet al R.P.R. — luni 26, ora 20 (spectacol organizat de O.S.T.A.).

O.S.T.A. Sala sporturilor Floreasca

SPECTACOLUL EXTRAORDINAR DE CÎNTECE ȘI DANSURI DIN SENEGAL prezentat de Ansamblul național din Senegal — miercuri 28, joi 29, vineri 30, sîmbătă 31, duminică 1, ora 20.

Ansamblul de cîntece și dansuri al C.C.S. str. Lipscani 53, tel. 13.13.00

DRAG MI-I CÎNTECUL ȘI JOCUL — marți 27, sîmbătă 31, duminică 1, ora 20; BUCURIA VIEȚII și baletul „CÎND STRUGURII SE COC" — joi 29, ora 20; BALADA PATRIEI — vineri 30, ora 20.

Circul de Stat, tel. 11.01.20

O SEARA LA MOSCOVA — marți 27, miercuri 28, joi 29, vineri 30, sîmbătă 31, ora 20, duminică 1, ora 16 și ora 20.

CINEMATOGRAFE

VALEA MÎNDRĂ: Patria; I. C. Frimu; G. Coșbuc. PROCESUL MAIMUȚELOR: Republica; Elena Pavel; Gh. Doja; Floreasca. GARDIANUL: Magheru; București; Alex. Sahia; 23 August; Volga. VIZITA PREȘEDINTELUI: V. Alecsandri; Maxim Gorki. AUSTERLITZ: Lumina. ROSITA: Central. PACE NOULUI VENIT: Victoria. CONCERTUL: — DUELUL — ANIMALE CU BLĂNURILE PREȚIOASE — DE STRAJĂ LA GRANIȚĂ — PASAGERUL CLANDESTIN: Timpuri Noi. PROGRAM SPECIAL PENTRU COPII: 13 Septembrie. ROSEMARIE: 13 Septembrie. TOT AURUL DIN LUME: Tineretului; V. Roaită; Miorița. DRUM BUN, AUTOBUZULE: Înfrățirea între popoare; Donca Simo. PESCARII DIN ARHIPELAG: Cultural. LANTERNA FERMECATĂ: Alex. Popov, Olga Bancic. FRUMOASA LURETTE: Griviță; 8 Mai. PRIMELE ÎNCERCĂRI: Drumul serii; M. Eminescu. CETATEA HURRAMZAMIN: Unirea; B. Delavrancea. FII FERICITĂ, ANI!: Flacăra. POVESTEA CĂLUȚULUI COCOȘAT: T. Vladimirescu; Popular.

CÎND TREBUIE SĂ-ŢI ALEGI PROFESIUNEA

În scurtă vreme, 129 de elevi vor părăsi băncile Școlii medii nr. 3 din Oradea, vor păși pe drumul pe care l-au ales în viață, își vor ocupa locurile în sălile de clasă, în laboratoarele și atelierele școlilor profesionale și tehnice, în aulele universităților. Ca și în alți ani, noua promoție pornește cu deplină încredere în viitor, știind că partidul, guvernul, țara întreagă îi înconjoară cu grijă, le asigură îndeplinirea tuturor aspirațiilor.

„Ce să fiu ?", „Ce profesiune să-mi aleg ?", iată întrebarea ce frămîntă de mult timp pe elevii claselor a XI-a de la această școală.

Acești 129 de tineri stau astăzi în fața porții deschise spre viitor, spre profesiune. În asemenea momente, cînd inima adolescentului de 18 ani se entuziasmează în aceeași măsură de o profesiune sau alta, intervin educatorul, părintele, organizația U.T.M., pentru a le îndruma pașii spre profesiunea și meseria cea mai potrivită cu aptitudinile, capacitățile și aspirațiile fiecărula dar mai ales ținînd seama de necesitățile economiei naționale.

Îndrumarea spre profesiunea ce o vor alege tinerii absolvenți a constituit, încă cu doi ani în urmă, o preocupare principală a diriginților, a organizației U.T.M., a comitetului de părinți. Iată-i pe elevii claselor a IX-a, în vara anului 1959 străbătînd cele mai importante centre industriale, admirînd realizările regimului nostru. S-au oprit la Șantierul Naval din Galați, în fața blocurilor ridicate în București și în alte orașe din țară, s-au oprit la Combinatul Siderurgic din Hunedoara, la Săvinești. Onești, Bicaz, unde au văzut perspectivele largi ce îi așteaptă, cunoscînd frumusețea atîtor și atîtor profesiuni.

Apoi, din clasa a X-a, organizația U.T.M. și-a propus ca în adunările generale U.T.M. să discute despre „Ce vreau să devin după ce termin școala". În repetate rînduri, în adunările generale U.T.M. s-a discutat despre dezvoltarea pe care au luat-o în anii construcției socialiste diversele sectoare ale economiei naționale. S-a arătat astfel elevilor că țara are nevoie de cadre bine pregătite, înarmate cu cele mai noi cuceriri ale științei și tehnicii. Primăvara și vara trecută, elevii claselor a X-a au cunoscut gospodării agricole colective și de stat, au înțeles că agricultura socialistă are nevoie de ingineri și tehnicieni care, prin munca lor să contribuie la sporirea continuă a producției agricole vegetale și animale. Cele învățate aici, pe ogoare, în fabrici, pe șantiere au fost discutate apoi în orele educative, în adunările generale U.T.M.

A sosit și ultimul an de școală. În orele educative, adunările generale U.T.M., la ședințele cu părinții sau acasă la elevi se discută tot mai des despre alegerea viitoarei profesiuni. Diriginții, în colaborare cu biroul organizației U.T.M., cu comitetul de părinți s-au îngrijit de organizarea unor acțiuni menite să îndrume pe elevi. S-au organizat vizite în întreprinderile din oraș și regiune, în gospodării colective și de stat. Au urmat apoi întîlniri cu muncitori fruntași, cu ingineri agronomi, cu ingineri de la Fabrica de mașini unelte „Înfrățirea", care, în cadrul adunărilor generale U.T.M., le-au vorbit elevilor de frumusețea muncii lor. În mijlocul elevilor din clasele a XI-a au fost invitați și doi conferențiari de la Universitatea „Babeș Bolyai" din Cluj care le-au vorbit despre cuceririle științei din țara noastră.

Astăzi, cînd mai sînt trei luni pînă la încheierea anului școlar, din cei 129 de elevi, aproape 90 au luat deja o hotărîre clară. Mulți vor urma școli tehnice și de maiștri. Cei care vor trece pragul instituțiilor de învățămînt superior și-au ales facultatea.

În Școala medie nr. 3 din Oradea, orientarea elevilor spre diferite profesiuni se face cu o stăruință lăudabilă. Dar, a-l ajuta pe elev să ia încă de pe băncile școlii, o hotărîre nu este deajuns. Activitățile menite să-i îndrume pe elevi în alegerea profesiunii trebuie să fie clar orientate spre anumite profesiuni, spre popularizarea acelor ramuri de producție care, ca urmare a avîntului dobîndit în anii noștri, au o mare nevoie de cadre cu o bună pregătire. În funcție de cerințele de cadre ale regiunii, să fie îndrumați cîți mai mulți elevi spre școlile și institutele agricole, spre cele de construcții, spre institutele pedagogice. Este bine ca profesorii, comitetul U.T.M., să colaboreze îndeaproape cu sfaturile populare, instituțiile de învățămînt superior, școlile tehnice și de maiștri — pentru ca îndrumarea elevilor să nu se desfășoare în general, ci pornind de la nevoile de cadre ale economiei, ținînd seama de vocația fiecărui elev, să-și justifice întru totul menirea de orientare profesională — adică să aibă un scop precis bine delimitat, concret.

VIORICA CLONDA

Cu prilejul sărbătorii naționale a Greciei

Ambasadorul Greciei la București, Alexandre Cimon Argyropoulo, a oferit sîmbătă după-amiază o recepție cu prilejul sărbătorii naționale a Greciei.

Au participat Gogu Rădulescu, ministrul Comerțului, Grigore Geamănu, secretarul Consiliului de Stat, Aurel Mălnășan, adjunct al ministrului Afacerilor Externe, membri ai conducerii unor ministere, conducători ai unor instituții centrale și organizații obștești, academicieni, oameni de știință, cultură și artă, funcționari superiori din Ministerul Afacerilor Externe, ziariști.

Au luat parte șefi ai misiunilor diplomatice acreditați la București și alți membri ai corpului diplomatic.

(Agerpres)

A APĂRUT Nr. 1/1962 AL ANALELOR INSTITUTULUI DE ISTORIE A PARTIDULUI DE PE LÎNGĂ C.C. al P.M.R.

cu următorul cuprins :

EDITORIAL : Însemnătatea Plenarei C.C. al P.M.R. din 30 noiembrie—5 decembrie 1961 pentru cercetarea și studierea istoriei partidului.

La rubrica **„STUDII"** revista publică materiale pe temele : „Lupta maselor populare din țara noastră pentru instaurarea și consolidarea puterii populare, pentru trecerea la revoluția socialistă de **Gh. Tuțui, Al. Gh. Savu**, „Activitatea Blocului muncitoresc-țărănesc, organizație revoluționară de masă creată și condusă de Partidul Comunist din Romînia" de **Fl. Dragne**, „Crearea și activitatea sindicatelor din Romînia în anii 1905—1906" de **I. Iacoș** și **V. Petrișor**.

Rubrica **„COMUNICĂRI"** cuprinde articolele : „Greva muncitorilor metalurgiști de la Fabrica „Metaloglobus"-București (decembrie 1939—ianuarie 1940)" de **A. Nyri** și „Acțiuni ale muncitorilor din portul Brăila în anul 1915 împotriva înrăutățirii condițiilor de viață și a primului război mondial" de **G. Tudoran**.

Revista mai cuprinde recenzii și note bibliografice.

Un grup de pionieri de la cercul de legume și flori îngrijesc tomatele aflate în sera Palatului pionierilor din Capitală.

Foto : AGERPRES

Arta de a privi

Un tablou de Steriadi

Continuăm cu articolul acesta, rubrica prin care încercăm să explicăm tinerilor modul în care trebuie privite unele din comorile artei plastice ce se găsesc în muzeele noastre :

Tabloul „Hamali în port" semnat de Jean Steriadi și aflat la Galeria Națională a Muzeului de Artă al R.P.R. este o compoziție cu temă socială. Eroii săi sînt salahorii din urmă cu decenii, proveniți adesea dintre șomerii care așteptau în piețe și porturi întîmplarea sau „norocul" unui angajament de un ceas ori de o săptămînă. Munca lor cerea umeri lați și mușchi bine legați ; oamenii aceștia costelivi de nemincare, ducînd poveri zdrobitoare, mișcîndu-se tăcuți și încordați, compuneau o priveliște familiară în piețele orașelor comerciale din Romînia burghezo-moșierească, o priveliște dramatică din existența claselor exploatate. Din această priveliște este inspirat tabloul lui Steriadi.

Siluetele încovoiate sub coșurile de cărbune imprimă ritmicitatea imaginii. Spinarea curbată e un leit-motiv reluat în grupul uman, animat din planul din fund și susținut de cîteva linii strîmbe care trasează peisajul sumar: Liniile compoziționale dau în chip sensibil ideea de apăsare și nesiguranță.

După această impresie generală, dată de ansamblul compoziției, privirea percepe portretele. Pictorul le-a tratat cu pătrundere psihologică știind să îmbine analiza acestor fragmente din imagine cu întreaga ambianță compozițională ceea ce constituie o calitate artistică remarcabilă a tabloului. Iată acest raport între ansamblu și detaliu : spațiul compoziției este întregit cu forfota oamenilor, siluete abia distincte sugerînd că mișcarea continuă dincolo de raza tabloului. Cele patru personaje din prim plan s-au desprins din aglomerația de siluete de pe planul din fund, spre a arăta mai aproape de privire, fizionomia stării lor sociale și morale. Aceste figuri, slabe și întunecate, exprimă umilința foamei de lucru și lihnirea foamei de pîine.

Dinadins artistul a așezat personajele pe aproape toată înălțimea pînzei, ca să oblige privirea să vadă drept în față ideea esențială a mesajului cuprins în imagine, să nu se piardă în contemplarea amănuntelor compoziționale. Nimic nu evocă poezia porturilor, aspră și violentă. Pictorul a disprețuit aici orice pitoresc, privind locul cu ochii eroilor săi, pentru care portul e terenul caznei zilnice. Lumina, intensă și precis reflectată pe lucruri pare greu de suportat, copleșitoare ; acest efect exterior, pictural, corespunde altui efect, interior, psihologic : oamenii își feresc tristețea de lumină care împrumută o ascuțime dureroasă mizeriei, subliniind-o prin contrast. Astfel, în acest tablou lumina descoperă nu culori vii, ci tonuri pale și reci.

Cu acest complex de mijloace plastice, mînuite de un artist inteligent și stăpîn pe limbajul picturii, tabloul „Hamali în port" acuzînd tristețea existenței eroilor săi, acuză orînduirea socială care îi încătușează în această stare. Înțelegerea vieții a determinat astfel în opera lui Steriadi această creație care stă printre cele mai interesante compoziții cu temă socială din pictura romînească dinainte de 23 August 1944.

ANCA ARGHIR

Pentru dezvoltarea schimburilor culturale științifice între R. P. Romînă și Marea Britanie

La 24 martie 1962 a avut loc la Ministerul Afacerilor Externe un schimb de scrisori între Vasile Dumitrescu, adjunct al ministrului Afacerilor Externe și J. D. Murray, ministrul Marii Britanii la București privind programul de schimburi cultural-științifice între R.P.R. și Marea Britanie pe perioada aprilie 1962 — martie 1963.

Programul cuprinde, printre altele, acordarea de burse de studii, vizite reciproce de oameni de știință și cultură, schimb de cărți, publicații, filme etc.

Potrivit înțelegerii, vor putea fi de asemenea dezvoltate contactele în domeniul științei, tehnicii, învățămîntului și culturii, prin aranjamente directe între organizațiile corespunzătoare din cele două țări.

La schimbul de scrisori au participat funcționari superiori din Ministerul Afacerilor Externe. Ministrul britanic a fost însoțit de P. McKearney, secretar I la legația britanică.

Informații

Simbătă seara au luat sfîrșit lucrările sesiunii Comitetului administrativ al Uniunii internaționale a sindicatelor muncitorilor din industria construcțiilor, industria lemnului și materialelor de construcție (departament profesional al F.S.M.).

În ultima ședință, Kilipinen Urho, secretar al Federației sindicatului muncitorilor zidari din Finlanda, a prezentat raportul Comisiei de cenzori.

S-au aprobat de asemenea cererile de afiliere la Uniunea internațională a sindicatelor muncitorilor din industria construcțiilor, industria lemnului și materialelor de construcție a două sindicate din Cuba și a unui sindicat din Uruguay.

Sesiunea a adoptat apoi în unanimitate rezoluția generală cu privire la activitatea de viitor a Uniunii internaționale a sindicatelor muncitorilor din industria construcțiilor, industria lemnului și materialelor de construcție ; rezoluția cu privire la dezvoltarea activității de propagandă a Uniunii internaționale; un mesaj către Comitetul celor 18 state pentru dezarmare și un mesaj de solidaritate către Uniunea generală a muncitorilor algerieni în legătură cu încetarea focului în Algeria.

*

Simbătă ambasadorul extraordinar și plenipotențiar al Republicii Ghana la București, E. K. Dadzie, a făcut o vizită la Institutul romîn pentru relații culturale cu străinătatea, unde a fost primit de acad. M. Ralea, președintele I.R.R.C.S.

(Agerpres)

Sport

Hochei

Pe patinoarul „23 August" din Capitală au continuat sîmbătă meciurile din cadrul turneului final al campionatului republican de hochei pe gheață. Iată rezultatele înregistrate : Steaua—Știința București 10—2 (3—1; 1—1; 6—0); Voința Miercurea Ciuc—Știința Cluj 4—3 (1—0; 3—1; 0—2).

Astăzi au loc întîlnirile : Voința Miercurea Ciuc—Știința București (ora 17) și Steaua—Știința Cluj (ora 19).

Fotbal

Echipa de fotbal a R. S. Cehoslovace care va participa la turneul final al campionatului mondial, a susținut un meci de verificare cu echipa Lask Linz, fruntașa campionatului austriac. Fotbaliștii cehoslovaci au obținut victoria cu scorul de 2—0 (0—0).

Atletism

La Leningrad, în prima zi a concursului unional de atletism pe teren acoperit, Oleg Feedosev a sărit la tripla salt 16,30 m. Rezultatul său constituie cea mai bună performanță mondială de sală. Reamintim că recordul mondial în aer liber este de 17,03 m și aparține polonezului Joseph Schmidt.

Box

Au luat sfîrșit campionatele de box ale țărilor Africii, desfășurate la Cairo. În clasamentul pe echipe, primul loc a revenit reprezentativei Republicii Arabe Unite, care a totalizat cele mai multe puncte. În finale, pugiliștii din R.A.U. și Ghana au cucerit cîte 4 titluri. Celelalte două titluri au revenit Nigeriei și Sudanului. Campionul lumii, negrul Floyd Patterson, care a asistat la ultimele două gale, a oferit o cupă învingătorului categoriei grea, T. Mazhar, (R.A.U.)

(Agerpres)

Povestește Emil Zatopek...

În interviu cu EMIL ZATOPEK este exact ca o...călătorie. Știi cînd îl începi. Primul răspuns a adus și prima surpriză :

— Mă interesează acum în mod special, a început Zatopek, dezvoltarea activității sportive de masă. Fiindcă ea este chezășia sănătății și puterii de muncă a generației tinere. Bucuria mea cea mai mare este atunci cînd reușesc să conving tot mai mulți oameni să vină pe stadioane, să iasă în aer liber, să alerge, să facă gimnastică, să practice turismul. De aici pînă la întrecerile organizate, pînă la participarea în competiții nu este decît un pas. Iar următorul este cel spre măiestrie.

Lui Zatopek nu-i place să vorbească despre el. Iar atunci cînd trebuie s-o facă este stîngherit, aproape jenat. Amintește de 4 medalii olimpice de aur ca de niște fapte diverse. Iar cînd vine vorba de recorduri (la vremea lor uimitoare, aproape de necrezut), spune simplu : „Acum sînt altele, mult mai bune. Mi-a rămas, dacă nu mă înșel, cel de o oră. Dar mai mult din cauză că marii alergători contemporani au uitat să-și pună mintea cu el".

— Care este după părerea dv., cheia succeselor în alergările pe distanțe lungi ?

Zatopek se gîndește puțin, dă din umeri...

— Aș spune că sînt mai multe, cum le ziceți, chei. Înainte de toate, desigur talentul, aptitudinile. Dar aceasta este departe de a fi totul. Nenumărați tineri ce păreau făcuți pentru fond nu au cunoscut realizarea. Pentrucă talentului trebuie să-i adaogi o uriașă cantitate de muncă. O muncă perseverentă neobosită, de... cărăuș, de spărgător de piatră. Și, în sfîrșit, contează cum muncești, cît ești de devotat pasiunii tale sportive.

— S-a vorbit mult despre tactica dv., despre psihologia alergării, pe care ați studiat-o și ați cunoscut-o la perfecție.

— Cred că s-a exagerat. Dar fără tactică și pregătire psihologică un alergător pe distanțe lungi nu va putea cunoaște consacrarea. Îmi amintesc despre un ziarist, numele îmi scapă, care mă tot întreba ce face un alergător în timpul cursei de maraton. La ce se gîndește ? Eram obosit și puțin plictisit, motiv pentru care i-am răspuns : „Dacă are alături un adversar spiritual pot să-și povestească anecdote..." În realitate nu este așa. Ca să obții un rezultat bun, trebuie să fii tot timpul preocupat de alergare, să fii concentrat, să veghezi cursa.

— Deci apreciați importanța pregătirii psihologice pentru cursele decisive ?

Aici Zatopek ține să ne corecteze.

— Un atlet trebuie să considere fiecare cursă decisivă. Și să se pregătească pentru ea sub toate aspectele. Desigur, contează și miza aflată în întrecere. În 1960 eram la Olimpiada de la Roma, de acum ca spectator. Alergarea de 5.000 metri mi-a prilejuit verificarea practică a unei constatări mai vechi. Favorit părea sportivul german Hans Grodotzki. L-am întîlnit în ajunul finalei. Ne-am strîns mîna, am schimbat cîteva cuvinte. „Ei, ce faci mîine?" — l-am întrebat. „A, mîine. Da, e finala" a răspuns Hans foarte distrat. Apoi a continuat: „Astă seară mă duc la fotbal, în nocturnă, e pasiunea mea". Mi-am dat seama că greșește. „O să te culci tîrziu, după miezul nopții. N-ai să ai timp să te gîndești, să-ți faci un plan. Nu e bine. A zîmbit. „Nu face nimic, o să meargă". În aceeași zi, l-am văzut pe neozeelandezul Halberg. Ce credeți că făcea ? Pe o gresie își dădea la locit locurile și cuielele pantofilor de alergare, ca să fie mai ușori... Apoi a început să mă întrebe : „Cum crezi, Emil, e mai bine să plec tare de la început, sau să merg în pluton și să atac la sfîrșit ? Tu cum ai făcut la Helsinki ?" Era foarte preocupat de finală. Se gîndea numai la victorie.

A doua zi, Halberg a ales a doua variantă. În ultimele trei ture a fugit din pluton, a luat un avans de vreo 70 de metri cu care a rezistat atacului disperat al lui Grodotzki, început însă prea tîrziu. Dacă cursa ar mai fi avut 10 metri, Halberg pierdea. Fiindcă imediat după finiș s-a prăbușit leșinat pe gazon. Dar a învins...

În încheiere, l-am rugat pe oaspetele nostru să ne împărtășească cîteva impresii din vizita făcută în țara noastră.

— Revederea cu atleții romîni mi-a produs multă bucurie. Am aici prieteni vechi, colegi de întrecere. Am ținut cîteva expuneri la București, Cluj și Brașov, am avut consfătuiri cu atrenori, profesori și atleți romîni, pe care le consider deosebiți de pozitive. M-a interesat în mod special sistemul de organizare a mișcării de cultură fizică din Romînia, țară care a făcut un salt uriaș pe plan internațional în domeniul sportiv. La rîndul meu, am împărtășit specialiștilor romîni unele lucruri din experiența mea de antrenor.

— Cum ați găsit Bucureștiul ?

— După 8 ani, de nerecunoscut ! Este minunat să vezi un astfel de oraș care se înfrumusețează și înfloritor pe zi ce trece. M-au impresionat frumoasele stadioane și baze sportive noi din Capitala dumneavoastră, din pitorescul Brașov, din Clujul liniștit și poetic...

„Secul de amintiri" al lui Zatopek este fără fund. Interviurile însă trebuie să aibă un sfîrșit. Chiar dacă interlocutorul nu se uită semnificativ la ceas...

I. MIHAIL

Astăzi pe stadioane

● *Astăzi au loc meciurile celei de a 15-a etape a campionatului categoriei A de fotbal. În Capitală se vor desfășura pe stadioane diferite două întîlniri : Steaua—Știința Cluj (stadion Dinamo ora 16) ; Rapid—Știința Timișoara (stadion Giulești ora 16). În țară au loc jocurile : Steagul Roșu Brașov-Petrolul Ploiești,; Dinamo Bacău—Dinamo București ; Jiul Petrila—U.T. Arad ; Dinamo Pitești—Minerul Lupeni ; Metalul Tîrgoviște—Progresul București. Repriza a doua a meciului Steagul Roșu Brașov—Petrolul Ploiești va fi transmisă la radio începînd din jurul orei 17, pe programul I.*

● *Meciul dintre echipele masculine Știința Cluj-Steaua deține capul de afiș al etapei de astăzi din campionatul republican de baschet. Întîlnirea se dispută pe terenul baschetbaliștilor din Cluj.*

În Capitală, meciurile sînt programate în sala Sporturilor Floreasca. Cu începere de la ora 8,30 se întîlnesc echipele feminine I.C.F.—Agronomia Iași ; urmează apoi meciurile Progresul—Voința Oradea (feminin), Știința—Voința Iași (m) și I.T.B.—Voința Tg. Mureș (f).

● *În cadrul campionatului categoriei A de rugbi, astăzi în Capitală se întîlnesc echipele Grivița Roșie și Metalul „23 August". Meciul va începe la ora 16, pe terenul din Parcul Copilului. În celelalte întîlniri Flacăra Roșie joacă cu Dinamo (teren Flacăra Roșie ora 9) și I.T.B. cu Progresul (teren I.T.B., ora 11).*

● *În sala Giulești se dispută astăzi două întîlniri din campionatul țării la volei : de la ora 10 are loc meciul feminin Rapid—C.S.O. Craiova, urmat de partida masculină Steaua—C.S.M.S. Iași.*

(Agerpres)

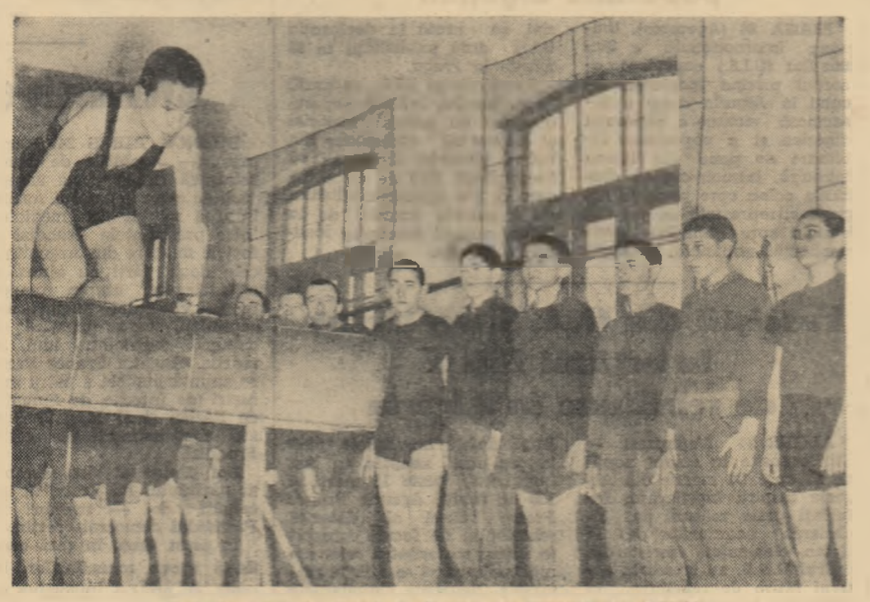

Oră de educație fizică la Școala de meserii din Bacău

Foto : N. STELORIAN

În sprijinul organizațiilor U. T. M. din noile G. A. C.

(Urmare din pag. I-a)

colectiviști din Potingeni — gospodărie puternică și armonios dezvoltată. Ei s-au împărțit pe brigăzi și au discutat pe îndelete cu tinerii în adunări generale U.T.M. despre munca lor în G.A.C., despre felul în care au reușit unii dintre ei ca într-o zi să realizeze procente echivalente cu 2 zile-muncă, despre veniturile pe care le-au obținut. Printre ei se afla și Aurel Macoviciuc, care în cursul anului trecut a efectuat peste 400 zile-muncă. Cuvintele lui au fost ascultate cu atenție, au mers direct la inima tinerilor.

Rezultatul concret al acestor discuții a fost faptul că deseori în aceste adunări tinerii au hotărît ca fiecare dintre ei să depășească în acest an numărul de zile-muncă stabilit de adunarea generală a colectiviștilor.

Astfel de exemple se mai pot da încă multe. Tinerii din noua gospodărie agricolă colectivă din Osoi au ascultat cu atenție răspunsurile date la întrebările lor de tinerii colectiviști fruntași din Pocreaca, de cei din G.A.C. „30 Decembrie" din Cimicani, s-au întîlnit cu tinerii colectiviști fruntași din Țigănași etc.

Așadar, participarea la muncă a tuturor tinerilor este o condiție esențială în obținerea încă din acest an de către noile gospodării agricole colective a unor mari producții vegetale și animale. Se mai pune însă și problema calității acestei munci. Iată de ce noi am luat încă de pe acum o seamă de măsuri și în această privință.

Cu sprijinul organizațiilor de partid, în cele mai multe organizații de bază, ingineri agronomi au vorbit în fața tinerilor despre particularitățile solului din gospodăria lor, despre felul în care trebuie lucrat pentru a se obține recolte mari. Colectiviștii din comuna Grajduri, de pildă, l-au invitat în una din zile în mijlocul lor pe tovarășul Constantin Pintea, rectorul Institutului agronomic din Iași. La această întîlnire au participat toți tinerii colectiviști. Constatînd gradul de fertilitate al solului din această gospodărie, tov. Pintea a explicat amănunțiș și pe înțelesul tuturor, ce se poate face pentru a se obține recolte bogate. În fața tinerilor colectiviști din Andrieșeni a vorbit inginerul Ion Petra. El a explicat ceea ce trebuia să se facă, care trebuie să fie contribuția pe care tinerii sînt chemați să și-o aducă la obținerea unei producții de 5000 kg porumb boabe la ha în condiții de neirigare.

O problemă deosebit de importantă pentru raionul nostru, o constituie dezvoltarea sectorului zootehnic. Avem condiții să dezvoltăm cu mult șeptelul de animale proprietate obștească. Și evident, spre această frumoasă meserie, de crescător de animale, noi vom îndrepta pe cei mai pricepuți utemiști din G.A.C. Există însă în această privință o veche mentalitate care trebuie dezrădăcinată — aceea de a desconsidera munca de îngrijitor de animale. Sînt tineri care se rușinează să îmbrățișeze această meserie avînd de multe ori în fața ochilor imaginea fostului văcar al satului, om care nu se bucura de considerația nimănui.

Iată de ce, noi am ajutat organizațiile de bază U.T.M. să desfășoare o susținută muncă politică de lămurire a importanței sectorului zootehnic pentru dezvoltarea G.A.C., a frumuseții muncii de crescător de animale. În această privință, o importanță deosebită a avut-o organizarea unor vizite cu tinerii colectiviști în G.A.C. mai vechi, cu un dezvoltat sector zootehnic. La G.A.C. Sculeni, de pildă, au venit tinerii colectiviști din Costuleni, Țutora, Epureni și din alte G.A.C. noi, care au posibilități pentru a dezvolta un bogat sector zootehnic. Ei au vizitat grajdurile, au cercetat îndeaproape munca tinerilor crescători de animale, au discutat cu aceștia. Explicațiile date de Lina Roșu, mulgătoare fruntașă care a obținut peste 2200 litri lapte pe cap de vacă furajată, au fost ascultate cu multă atenție și interes. Ea le-a vorbit tinerilor colectiviști despre frumusețea muncii de îngrijitor de animale, despre prețuirea înaltă care se dă astăzi acestei meserii. Ce argument mai bun putea fi adus în favoarea spuselor ei decît faptul că mama Linei a fost decorată cu Medalia Muncii cu ocazia Consfătuirii pe țară a țăranilor colectiviști tocmai pentru merite deosebite în munca de îngrijitoare de animale !

Munca politică desfășurată de organizațiile de bază U.T.M., sub conducerea organizațiilor de partid, a făcut ca un număr din ce în ce mai mare de tineri, să ceară să lucreze în sectorul zootehnic. La cele două cursuri de crescători de animale organizate de secțiunea agricolă a sfatului popular raional, din cei 130 de cursanți aproape 100 au fost tineri, majoritatea din noile G.A.C. La inițiativa comitetului raional U.T.M., s-a organizat în colaborare cu secțiunea agricolă a sfatului popular raional un curs special pentru crescătoarele de păsări. Cursul a fost frecventat de 45 de fete, majoritatea din noile G.A.C. Unele dintre ele au și primit de pe acum sarcina de a organiza și conduce fermele de păsări.

Iată doar cîteva exemple de modul în care noi ne ocupăm de sprijinirea muncii organizațiilor de bază U.T.M. din noile G.A.C.

Începînd de marți 27 martie la cinematograful PATRIA va rula noul film romînesc

Puștiul

O producție a studioului cinematografic „București"
Scenariul : Eva Sîrbu, Ecaterina Farcaș
Regia : Elisabeta Bostan
Imaginea : Jean Pierre Lazar
Muzica : Valentin Gheorghiu
cu
Corina Constantinescu, Gheorghe Bejan, George Măruță, Ștefan Berenghi, Tatiana Iekel, Sandu Sticlaru, Mircea Constantinescu, Constantin Codrescu, Gheorghe Suboviel, Sorin Mihălțeanu

Participați la excursiile organizate cu prilejul zilei de 1 Mai

Oficiul Național de Turism „Carpați", Agenția București organizează cu prilejul zilei de 1 Mai excursii cu trenul și autocarele în cele mai pitorești localități turistice din țară, pe Valea Prahovei, Valea Oltului, Poiana Brașov, Bicaz, și pe alte itinerarii.

— Cazarea la hoteluri, vile și cabane
— Transport, cazare, masă în condițiuni optime
— Program turistic variat.

Informații și înscrieri la sediile O.N.T. Carpați din Cal. Victoriei nr. 112 tel. 15.74.11 și Bd. Republicii nr. 68 tel. 14.08.00.

DE PESTE HOTARE

La Geneva

Conferința de presă a lui V. A. Zorin

GENEVA 24 (Agerpres). — După cum s-a mai anunțat, în după-amiaza zilei de 23 martie locțiitorul ministrului Afacerilor Externe al U.R.S.S., V. A. Zorin, a organizat o conferință de presă la Casa presei din Geneva. Această conferință de presă a stîrnit un interes deosebit în rîndurile ziariștilor prezenți la Geneva pentru a urmări lucrările Comitetului celor 18 state pentru dezarmare. Deși în Casa presei aveau loc simultan conferințe de presă ale altor delegații (Anglia, Brazilia), în sala în care a luat cuvîntul V. A. Zorin au fost prezenți peste 300 de ziariști.

V. A. Zorin a informat pe reprezentanții presei despre poziția sovietică în legătură cu unele probleme discutate la 23 martie, la ședința Comitetului celor 18 state pentru dezarmare.

Caracterizînd hotărîrile procedurale adoptate de comitet la 23 martie, V. A. Zorin a subliniat că, **după părerea delegației sovietice, importanța primului punct al acestor hotărîri constă înainte de toate în aceea că comitetul a recunoscut în unanimitate ca sarcină principală a lucrărilor sale realizarea acordului cu privire la dezarmarea generală și totală, întrunindu-se în acest scop ședințe plenare ale comitetului.**

În al doilea rînd, în primul punct sînt enumerate documentele care vor fi examinate în comitet, iar în frunte se află proiectul de tratat cu privire la dezarmarea generală și totală prezentat de Uniunea Sovietică. Considerăm că acesta este un element important pentru succesul lucrărilor comitetului.

Însemnătatea deosebită a celui de-al doilea punct al hotărîrii procedurale constă, după părerea noastră — a declarat — în continuare V. A. Zorin — **în aceea, că paralel cu lucrările consacrate problemei principale, comitetul va examina într-o formă neoficială și unele probleme referitoare la destinderea încordării internaționale și care favorizează realizarea acordului cu privire la dezarmarea generală și totală.**

Apoi, V. A. Zorin s-a referit la celălalt grup de probleme care au fost abordate la ședința Comitetului din 23 martie, în legătură cu raportul provizoriu al subcomitetului sau grupului de țări care au examinat problema încetării experiențelor nucleare.

La întrebarea reprezentantului televiziunii elvețiene dacă consideră că conferința care se desfășoară în prezent la Geneva are mai multe șanse pentru realizarea unui real acord cu privire la dezarmare decît conferințele precedente, V. A. Zorin a răspuns:

Dacă abordăm această problemă din punct de vedere al pregătirii conferinței, ea are mai multe șanse deoarece în primul rînd Uniunea Sovietică și Statele Unite au adoptat de comun acord principii generale cu privire la dezarmarea generală și totală, principii care reprezintă o bază favorabilă pentru elaborarea tratatului cu privire la dezarmarea generală și totală. În al doilea rînd, pentru că în momentul de față din Comitet fac parte nu numai reprezentanți ai țărilor membre ale blocului militar N.A.T.O. și ai țărilor lagărului socialist, ci și reprezentanți ai 8 state neutre, care, după părerea noastră, pot exercita și exercită de pe acum o influență pozitivă asupra rezolvării problemei dezarmării. Totul însă depinde, firește, nu numai de această activitate pregătitoare și de componența Comitetului, ci și de dorința și năzuința puterilor principale. Din acest punct de vedere poziția adoptată de guvernul S.U.A. provoacă îndoieli serioase în ce privește dorința acestui guvern de a rezolva într-adevăr problemele legate de dezarmare. Noi continuăm totuși să sperăm în desfășurarea cu succes a lucrărilor și în obținerea unor rezultate pozitive ale acestei conferințe.

În legătură cu o întrebare a reprezentantului societății americane de radio N.B.C., V. Zorin s-a referit la corespondența semnată de S. Gruson în ziarul „New York Times" din 22 martie în care se spune că la conferința de la Geneva, Rusk are în afară de sarcina principală și sarcini secundare. Una din aceste sarcini secundare mai importante este să facă astfel ca delegațiile țărilor neutre să înțeleagă cît mai bine argumentele prezentate de S.U.A. în favoarea reluării experiențelor nucleare în atmosferă, fapt anunțat de presa americană. Și cred că aceasta este mai aproape de realitate.

Mesajul oamenilor de știință sovietici adresat Conferinței de la Geneva

MOSCOVA 24 (Agerpres). — TASS transmite: Diferiți oameni de știință sovietici au cerut participanților la Conferința de la Geneva să întreprindă o acțiune hotărîtoare pe calea spre realizarea unui acord cu privire la dezarmarea generală și totală. Această chemare este cuprinsă în mesajul adoptat la adunarea care a avut loc la 23 martie, la Casa oamenilor de știință din Moscova, la care au participat peste 1.000 de persoane.

Deschizînd adunarea, acad. A. Topciev a declarat că oamenii de știință din toate țările își dau prea bine seama ce posibilități s-ar deschide în fața științei dacă s-ar realiza dezarmarea. Propunerea pe care șeful guvernului sovietic, N. S. Hrușciov, a făcut-o președintelui Kennedy de a-și uni eforturile în domeniul cercetării și folosirii spațiului cosmic în scopuri pașnice a fost aprobată de toți oamenii de știință sovietici, a subliniat acad. Topciev.

El a declarat că oamenii de știință sovietici vor primi cu cea mai mare ospitalitate pe colegii lor din străinătate, care vor veni la Moscova pentru a participa la Congresul mondial pentru dezarmare și pace.

Datoria oamenilor de știință din toate țările, a spus el, este să facă tot ce le stă în putință pentru a feri pentru totdeauna omenirea de primejdia unui război termonuclear.

Intrevedere C. Mănescu — L. Bolz

GENEVA 24 (Agerpres). — În ziua de 23 martie Corneliu Mănescu, ministrul Afacerilor Externe al R.P. Romîne, l-a primit pe dr. Lothar Bolz, ministrul Afacerilor Externe al R.D. Germane, care se află la Geneva.

Cuvîntarea lui Kennedy la Universitatea din California

WASHINGTON 24 (Agerpres). — TASS transmite: La 23 martie președintele Kennedy a rostit un discurs cu ocazia celei de-a 94-a aniversări a înființării Universității din California.

Președintele a subliniat marea importanță pentru dezvoltarea științei și colaborării internaționale, a încheierii unui acord între U.R.S.S. și S.U.A. cu privire la cucerirea în comun a spațiului cosmic, dacă această „inițiativă comună va fi într-adevăr tradusă în viață".

„Dar, avantajul pe care l-ar prezenta pentru știință unificarea eforturilor noastre, a spus în continuare Kennedy, ar putea părea secundar față de folosul pe care această unificare l-ar aduce cauzei întăririi păcii în întreaga lume, deoarece, eforturile comune sovieto-americane în cucerirea Cosmosului vor pune pe primul plan interesele care ne unesc, și nicidecum problemele litigioase care ne dezbină".

„Perspectiva de a avea pe oamenii de știință sovietici parteneri în cucerirea spațiului cosmic, deschide perspective impresionante ale colaborării și în alte domenii de cunoștințe. Trebuie să sperăm că colaborarea în căutarea cunoștințelor poate duce la o colaborare și în căutarea păcii".

Aceste declarații au fost însă urmate de o serie de indicații asupra direcției în care trebuie să acționeze propaganda americană în lupta ideologică dintre comunism și capitalism.

Deși Kennedy a căutat să dovedească că istoria evoluează într-o direcție favorabilă capitalismului, din motive lesne de înțeles, președintele nu a putut cita nici un exemplu în acest sens.

Numeroși studenți de la Universitatea din California au ieșit în întîmpinarea lui Kennedy purtînd o pancartă pe care scria: „Domnule președinte, pentru binele omenirii protestăm împotriva experiențelor nucleare".

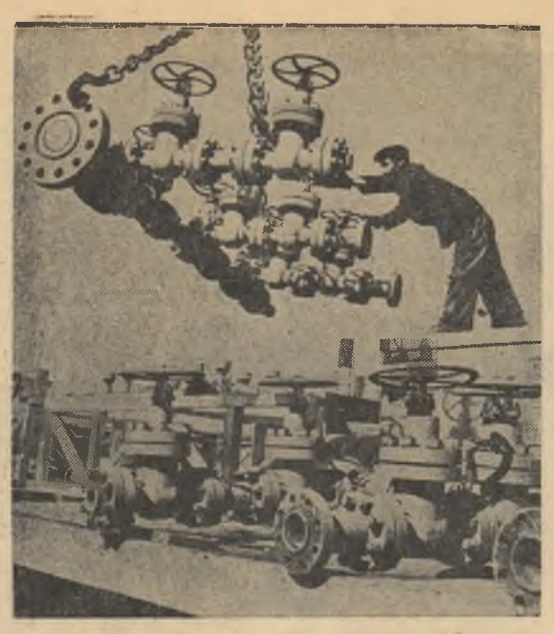

La uzina constructoare de utilaj petrolier „Locotenentul Schmiedt" din R.S.S. Azerbaidjană. În fotografie: Încărcarea unor capete de erupție destinate Afganistanului și Indiei.

Pentru reglementarea pașnică a problemei germane

Raportul lui W. Ulbricht la plenara C.C. al P.S.U.G.

BERLIN 24 (Agerpres). — Între 21 și 23 martie a avut loc plenara C.C. al P.S.U.G. Walter Ulbricht, prim-secretar al C. C. al P.S.U.G., a prezentat raportul *„Unele probleme importante ale dezvoltării Republicii Democrate Germane"*.

Referindu-se la recentele convorbiri cu tovarășul N. S. Hrușciov și alți membri ai Prezidiului C.C. al P.C.U.S., W. Ulbricht a subliniat că aceste convorbiri au decurs în spiritul adevăratei prietenii și au arătat că există deplină înțelegere asupra tuturor problemelor

Vorbind despre pregătirea Tratatului de pace german, W. Ulbricht a remarcat că cel care se pronunță în mod serios pentru asigurarea păcii în Europa trebuie să ajute în primul rînd la înlăturarea rămășițelor celui de-al doilea război mondial.

Cea mai importantă realizare de pînă acum, a relevat tov. Ulbricht, este aprecierea realistă a situației de către oameni politici din conducerea puterilor occidentale. Ei au luat cunoștință că există două state germane și că nimic nu se poate schimba în ce privește suveranitatea și frontierele R. D. Germane.

Referindu-se la problema accesului în Berlinul occidental, Walter Ulbricht a subliniat că problema garantării accesului în Berlinul occidental este legată de pregătirea tratatului de pace și de reglementarea problemei Berlinului occidental. În ceea ce privește comunicațiile Berlinului occidental cu lumea exterioară, R.D.G. este gata, în legătură cu încheierea tratatului de pace și cu rezolvarea pașnică a problemei Berlinului occidental, să examineze problema acordării țărilor-garante a dreptului de a acționa ca un organ de arbitraj care ar putea fi consultat dacă între R.D.G., S.U.A., Marea Britanie și Franța s-ar ivi divergențe în privința comunicațiilor cu Berlinul occidental. În acest organ de arbitraj Uniunea Sovietică ar răspunde pentru găsirea căilor de reglementare împreună cu R.D.G. a problemei litigioase respective. Guvernul R.D.G. consideră de asemenea posibil să ia cunoștință de recomandările țărilor-garante sau ale organului corespunzător al O.N.U. pentru asigurarea comunicațiilor pașnice cu Berlinul occidental în ambele direcții.

Aceasta presupune, desigur, că în Berlinul occidental se lichidează statutul de ocupație și din oraș se evacuează trupele puterilor occidentale, sau că aici va fi dislocat, pe bază de comun acord, un contingent simbolic de trupe ale statelor neutre ca garanție pentru Berlinul occidental.

Întîlnirea Mondială a Femeilor pentru dezarmare

Cuvîntarea reprezentantei R. P. Romîne

VIENA 24 — Corespondentul Agerpres transmite: În ședința din seara zilei de 23 martie a Întîlnirii Mondiale a Femeilor pentru dezarmare de la Viena, în cadrul discuțiilor a luat cuvîntul conducătoarea delegației femeilor din R. P. Romînă **Maria Rossetti**, președinta Consiliului național al femeilor din R. P. Romînă. După ce a transmis un salut participantelor, vorbitoarea a spus printre altele: **„Guvernul romîn, a cărui politică externă se bazează pe principiile coexistenței pașnice, s-a pronunțat și se pronunță cu fermitate pentru dezarmarea generală și totală sub un strict control internațional, considerînd-o pe deplin realizabilă".** Nu putem privi nepăsătoare primejdiile ce amenință pacea.

Umbra războiului nu trebuie să întunece surîsul senin al copiilor noștri. Ea nu trebuie să planeze asupra căminelor noastre, asupra orașelor și satelor în care trăim și muncim, asupra țărilor noastre, indiferent de continentul pe care ele se află.

Poporul nostru — a spus reprezentanta femeilor din R. P. Romînă — **sprijină întrutotul poziția guvernului său, care alături de guvernele Uniunii Sovietice și ale altor țări socialiste au depus și depun eforturi pentru ca problema dezarmării să intre pe făgașul soluționării ei pozitive.**

În dimineața zilei de 24 martie lucrările Întîlnirii Mondiale a Femeilor pentru dezarmare s-au desfășurat pe comisii. În cadrul acestor comisii au luat cuvîntul din partea delegației femeilor din R. P. Romînă, **Maria Groza**, secretară a Consiliului Național al Femeilor din Republica Populară Romînă și scriitoarea Lucia Demetrius.

Ecuador: Aspect de la o demonstrație a muncitorilor agricoli de pe plantații împotriva condițiilor grele de muncă și de viață.

Cu privire la reorganizarea conducerii agriculturii sovietice

Hotărîrea adoptată de C.C. al P.C.U.S. și Consiliul de Miniștri al U.R.S.S.

MOSCOVA 24 (Agerpres). — După cum anunță agenția TASS, Comitetul Central al P.C.U.S. și Consiliul de Miniștri al U.R.S.S. au adoptat hotărîrea cu privire la reorganizarea conducerii agriculturii.

C.C. al P.C.U.S. și Consiliul de Miniștri al U.R.S.S. au hotărît să creeze în regiuni, ținuturi și republici direcții pentru conducerea producției colhoznico-sovhoznice (sau sovhoznico-colhoznice în dependență de forma care predomină pe teritoriul dat).

Întreaga activitate a direcției trebuie să fie îndreptată spre sporirea volumului producției agricole, astfel încît să fie asigurate în mod necondiționat îndeplinirea planurilor de livrare către stat, crearea rezervelor și fondurilor de stat necesare în colhozuri și sovhozuri.

În continuare se arată că C.C. al P.C.U.S. și Consiliul de Miniștri au hotărît să fie create în regiuni, ținuturi, republici autonome și unionale comitete pentru agricultură. Aceste comitete vor fi conduse de primii secretari ai comitetelor de partid regionale, de ținuturi și ai comitetelor centrale.

Comitetele organizează îndeplinirea hotărîrilor P.C.U.S. și ale guvernului în problemele agriculturii și a achizițiilor, răspund de dezvoltarea agriculturii, de sporirea producției, a livrărilor și de păstrarea produselor agricole și ale materiilor prime.

În regiuni, ținuturi, republici autonome și unionale se înființează direcții (ministere) ale producției și achizițiilor de produse agricole. În legătură cu aceasta se desființează direcțiile pentru agricultură, ministerele achizițiilor, ministerele sovhozurilor.

S-a prevăzut, de asemenea, crearea unui comitet unional pentru agricultură, care va fi condus de un vicepreședinte al Consiliului de Miniștri al U.R.S.S. Principala funcție a acestuia va fi organizarea controlului operativ asupra înfăptuirii directivelor partidului și guvernului în problemele agriculturii, atît în centru cît și la fața locului.

Să fie salvată viața lui Gizenga

LEOPOLDVILLE 24 (Agerpres). — Situația gravă în care se află patriotul congolez Antoine Gizenga, care zace de mai multă vreme în închisoarea de pe insula Bolambemba, continuă să provoace îngrijorarea și în același timp indignarea poporului congolez și a opiniei publice mondiale față de noua crimă pusă la cale de colonialiști.

Într-o convorbire cu corespondentul agenției TASS, unul din membrii Parlamentului, reprezentînd provincia Kasai, a declarat la 23 martie că **„autoritățile de la Leopoldville nu vor să-l elibereze pe Gizenga și să-i dea posibilitatea să participe la lucrările Parlamentului, deoarece se tem că mitul despre o așa-zisă „vinovăție" a lui Gizenga va fi spulberat și că întreaga opinie publică se va convinge că guvernul congolez se află sub puternica influență a unor puteri străine și a elementelor reacționare.**

Organizația „Mișcarea unită a tineretului din Congo" a adresat șefului guvernului și liderilor celor două camere ale Parlamentului congolez un mesaj în care cere încetarea imediată a persecutării lui Gizenga, eliberarea lui și crearea posibilităților pentru a participa la lucrările Parlamentului.

Poporul algerian își păstrează calmul

RABAT 24 (Agerpres). — TASS transmite: La 24 martie, ministrul Informațiilor al Guvernului Provizoriu al Republicii Algeria, Mohammed Yazid, a organizat la Rabat o conferință de presă în cadrul căreia a informat că G.P.R.A. a terminat discutarea problemei luării de măsuri practice pentru îndeplinirea acordului franco-algerian în perioada de tranziție.

Hotărîrea privitoare la încetarea focului, a spus el, a fost adusă la îndeplinire pretutindeni în Algeria. Ostașii algerieni sînt ferm hotărîți să respecte acordul semnat. Mai mult decît atît, poporul algerian păstrează disciplina și calmul în ciuda provocărilor O.A.S.

Ordinea, a spus în continuare Mohammed Yazid, n-a fost încă restabilită în orașele Alger și Oran. Elementele fasciste și reacționare constituie singurul pericol în Algeria. Ele acționează împotriva viitoarei Algerii și împotriva Franței.

Mohammed Yazid și-a exprimat convingerea că instituțiile care vor create în perioada de tranziție, vor contribui la stabilirea ordinei pretutindeni, inclusiv în orașele Alger și Oran.

U.I.S. salută victoria poporului algerian

PRAGA 24 (Agerpres). Uniunea Internațională a Studenților (U.I.S.) consideră acordul privind încetarea focului în Algeria drept o însemnată victorie a poporului algerian și a popoarelor iubitoare de pace din lumea întreagă, întrucît acesta deschide calea spre pace în Algeria și reprezintă un pas important spre obținerea independenței naționale a Algeriei, se arată în declarația U.I.S. dată publicității la 22 martie la Praga.

Secretariatul U.I.S., se arată în declarație, felicită poporul algerian cu prilejul victoriei și adresează studenților din lumea întreagă chemarea să fie vigileți față de orice încercări ale ultracolonialiștilor de a sabota acordul de la Evian privind încetarea focului în Algeria.

Fasciștii din O. A. S. au trecut la acțiuni fățișe de rebeliune în Algeria

ALGER 24 (Agerpres). — Știrile sosite în cursul nopții de 23 spre 24 martie din Algeria inspiră îngrijorare. Înfuriați peste măsură de încheierea acordurilor de la Evian, **elementele fasciste din cadrul O.A.S. au trecut la acțiuni fățișe de rebeliune, la atacuri armate împotriva populației algeriene pașnice, a soldaților și polițiștilor francezi, a clădirilor autorităților franceze din Algeria.**

După aprecierile agenției Algerie Presse Service, de la intrarea în vigoare a încetării focului în Algeria, au căzut răpuși de elementele fasciste ale O.A.S. peste 500 de algerieni, între care numeroase femei și copii.

În cartierul Bab el Oued, luptele dintre trupele franceze și ultracolonialiști continuă.

PE SCURT

VIENA 24 (Agerpres). — După cum anunță ziarul „Volksstimme", la 21 și 22 martie 1962 la Viena a avut loc plenara C.C. al Partidului Comunist din Austria. Plenara a discutat problemele pregătirii partidului în vederea alegerilor pentru Consiliul Național al Austriei, care vor avea loc în toamna acestui an, precum și sarcinile presei comuniste periodice.

STOCKHOLM. — La 22 martie a avut loc la Stockholm o seară culturală cu prilejul aniversării a 12 ani de la înființarea asociației de prietenie Suedia—R. P. Romînă.

Cea mai mare universitate din Europa

MOSCOVA 24 (Agerpres). — Arhitecții din Moscova elaborează în prezent proiectele celei de-a doua părți a Universității din Moscova, care va deveni astfel cel mai mare institut de învățămînt superior din Europa.

Două clădiri uriașe adăpostind facultățile de filologie, istorie, filozofie, de științe economice și juridice, precum și facultatea de ziaristică vor forma cea de-a doua parte a acestui palat al științei.

Se va construi o clădire nouă separată pentru biblioteca științifică a universității, cea mai mare bibliotecă universitară din lume. Fondul de cărți al bibliotecii cuprinde 11.000.000 volume. În deservirea cititorilor vor găsi o largă aplicare radioul și televiziunea.

Tineri englezi cer sporirea salariilor

La Hastings a luat sfîrșit conferința de două zile a tinerilor membri ai unuia din cele mai mari sindicate din Anglia — sindicatul unificat al constructorilor de mașini.

La această conferință au participat delegați din întreaga țară. Aceștia au criticat cu vehemență politica economică a guvernului. Ei au arătat că „pauza" în majorarea salariilor impusă de conservatori în condițiile creșterii continue a costului vieții are consecințe deosebit de nefaste asupra tinerilor muncitori și ucenici care adesea execută munca muncitorilor maturi și primesc pentru aceasta un salariu de mizerie.

Conferința a adoptat o rezoluție în care cere sporirea salariilor ucenicilor în industria constructoare de mașini.

Recent a avut loc la Tokio un miting de protest al studenților împotriva politicii guvernului japonez în domeniul învățămîntului. În fotografie: un aspect din timpul mitingului.

Evenimentele din Argentina

BUENOS AIRES 24 (Agerpres). — Agențiile de presă relatează că, în urma acceptării de către generalul Aramburu a rolului de mediator între președintele Frondizi și forțele militare din Argentina, cele două părți au ajuns la o înțelegere asupra componenței viitorului guvern argentinian, care urmează să depună jurămîntul luni, 26 martie. Agenția France Presse anunță numele a patru miniștri (de Interne, de Finanțe, de Război și al Muncii) care au fost anunțați de către Frondizi.

Doi dintre ei sînt membri ai partidului lui Frondizi, iar ceilalți doi — membri ai Partidului democrat-creștin.

În acest timp, în țară continuă greva muncitorilor, în semn de protest împotriva anulării rezultatelor alegerilor din 18 martie. Greva, după cum relatează agenția Prensa Latina, **a paralizat total activitatea în sectoarele ale căror sindicate sprijină protestul, și efectul ei este vizibil în mod deosebit în regiunile suburbane industriale ale orașului Buenos Aires.**

Rectorul Universității din Buenos Aires, precum și decanii a șase facultăți ale acestei universități au dat publicității o declarație în care cer **„să fie respectată voința poporului", exprimată cu prilejul alegerilor.**

Actuala situație politică din Argentina provoacă vii îngrijorări în rîndurile opiniei publice din America Latină.

Ziarul uruguayan „El Popular" scrie: **„Aceasta este democrația Organizației statelor americane: guvernul anulează voința majorității poporului și privează de drepturile lor peste două milioane de argentinieni".**

JOHANNESBURG... PE RIN

Însemnări

Presa vest-germană abundă în relatări despre samavolniciile rasiale și discriminările împotriva negrilor și a altor „persoane de culoare" care au loc în R.F.G.

„Spiritul Johannesburg-ului (al rasiștilor dezlănțuiți din Uniunea Sud-Africană — n.n.) se face simțit și la noi. Studenții negri se plîng de ura rasială care există în Republica Federală" — acest titlu a apărut recent în ziarul „DIE WELT DER ARBEIT", organul Uniunii Sindicatelor din Germania occidentală. Ziarul relatează despre persecuții revoltătoare. Așa, de pildă, studenții de la Facultatea de medicină din München au organizat un bal într-o bodegă. Cînd un student din Camerun a vrut să intre în local, proprietarul bodegii a poruncit să fie lovit și alungat: „Înainte, cel puțin, ar fi încercat să găsească un pretext ca să ne dea afară din restaurant — a declarat un negru unui corespondent al ziarului „DIE WELT DER ARBEIT". Acum însă, ei se exprimă cum nu se poate mai grosolan: „Negri sînt indezirabili".

La Mannheim, la cererea detectivului unuia din magazinele universale din oraș, a fost arestat deunăzi inginerul negru Humphrey L. George. Și asta pentru că detectivul, neputînd explica dispariția a două pulovere din magazin, a declarat, fără să aibă nici cea mai mică dovadă: „Pulloverele nu puteau fi furate decît de acest tuciuriu".

Toate aceste lucruri sînt strîns legate de evoluția generală a statului de la Bonn în direcția moravurilor „Reichului hitlerist" de tristă și întunecată faimă. Din nou tonul îl dau rasiștii înveterați. Chiar unii miniștri propovăduiesc rasismul. Astfel, în timpul unei călătorii întreprinse la începutul acestui an în Uniunea Sud-Africană, unul din miniștrii de la Bonn, Seebohm, a proslăvit teroarea rasială care e în floare acolo. Strîns cu ușa în Bundestag de opoziția social-democrată, Seebohm a încercat să convingă asistența că cuvîntarea pe care a ținut-o la Johannesburg a fost denaturată. Dar a fost prins cu minciuna. Social-democrații au publicat textul unei convorbiri pe care Seebohm a avut-o cu un corespondent al agenției „UNITED PRESS INTERANATIONAL" și cu care prilej ministrul vest-german a declarat: „În problema băștinașilor, Africa de Sud a acumulat o experiență bogată. Această experiență ar putea fi folosită și de alte țări... Problema oamenilor de culoare se află aici în mîini bune".

Mai e oare de mirare că pe Rin își face apariția fantoma hidoasă a Johannesburg-ului rasist?

E. R.

REDACȚIA și ADMINISTRAȚIA: București, Piața „Scînteii". Tel. 17.60.10. Tiparul: Combinatul Poligrafic „Casa Scînteii".