Biblioteca Centrală Regională Hunedoara-Deva

Primăvară în Bărăgan

Raid prin cîteva gospodării colective din raionul Urziceni

După o iarnă care părea că nu vrea să mai plece de pe meleagurile noastre, soarele a inundat din nou cîmpia cu razele sale strălucitoare. Cîmpul cunoaște în sfîrșit fiorii primelor zile de primăvară. Colectiviștii, care s-au pregătit temeinic pentru prima campanie agricolă a anului, au pornit cu toate forțele lor la muncă. Mase largi de oameni împînzesc în aceste zile cîmpiile patriei pregătind viitoarele recolte bogate. Printre cei vîrstnici sînt și foarte mulți tineri. Ceva din entuziasmul, hotărîrea și priceperea cu care lucrează colectiviștii din raionul Urziceni în aceste zile ale campaniei agricole de primăvară vrem să vă prezentăm și noi în rîndurile de față.

„De aici vom scoate 5.000 kg porumb boabe la hectar!"

Ieri, la sediul gospodăriei agricole colective din Afumați nu era nimeni în afară de contabil și cel care se ocupă cu scriptele gospodăriei. Toată lumea lucra pe cîmp. Colectiviștii au așteptat cu mare nerăbdare primele zile bune de lucru și cum s-au ivit acestea au și pornit la treabă. Ce lucrări se execută în prezent aici? Multe. Se grăpează ogoarele. (Pînă aseară, această lucrare fusese executată pe mai bine de 100 de hectare). S-au însămînțat 15 hectare cu mazăre, s-a însămînțat ceapa.

Undeva, pe o tarla de vreo 80 hectare de teren, am întîlnit un mare număr de colectiviști.

— Aici vom însămînța în curînd porumbul din care vrem să obținem 5.000 kg boabe la hectar — ne explică tovarășul Anghel Cencu, unul dintre brigadieri. Terenul a fost arat adînc încă din toamnă. Astăzi, la indicația inginerului agronom am împrăștiat pe el îngrășămintele chimice. Cîte 300 kg de superfosfat la hectar. În curînd o să începă însămînțatul și trebuie să avem terenul pregătit ca la carte.

Printre cei care au luat parte la această lucrare sînt și foarte mulți tineri. Petre Isărescu, Petre Ruse, Tudor Coman, Gheorghe Cherciu și alții sînt numai cîțiva dintre tinerii colectiviști care la chemarea gospodăriei colective de a nu pierde nici o clipă bună de lucru au răspuns cu toată însuflețirea.

Calificativul lucrărilor: „foarte bine"!

Înainte de a ajunge în Cătrunești, nu departe de șosea, pe malul unui fir de apă, se află serele gospodăriei colective. Oameni mulți lucrează în aceste zile la pregătirea paturilor calde pentru plantarea răsadurilor de roșii, ardei, vinete și alte zarzavaturi. Legumicultura este o ramură de producție importantă pentru gospodăria colectivă din Cătrunești, care și-a propus să obțină în acest an de pe cele 40 de hectare de grădină un venit de peste 750.000 lei. Iată de ce organizația de bază U.T.M. din gospodărie a recomandat consiliului de conducere ca să lucreze la grădină pe cîțiva dintre cei mai buni tineri colectiviști. Pe Constantin Trilu, pe Traian Chiriță, Ștefan Nicula, Tudor Florea și alții.

Munca la grădină însă e numai o parte din activitatea intensă pe care o desfășoară colectiviștii din Cătrunești în aceste zile. Am aflat lucrul ăsta la sediul gospodăriei, unde tovarășul Alexandru Bogdan, vicepreședintele gospodăriei colective, împreună cu inginerul agronom Mihai Lia, cu brigadierii și șefii celor două brigăzi de tractoare făceau un scurt bilanț al lucrărilor agricole din campanie care s-au executat pînă acum. Notăm aici cîte ceva din acest bilanț. S-au grăpat 400 hectare arături de toamnă, s-au însămînțat 20 hectare de mazăre și 70 hectare ovăz; s-au grăpat 60 hectare de grîu, s-au pregătit, de asemenea, cele 226 hectare teren pe care va începe în curînd însămînțatul sfeclei de zahăr.

Pentru ca lucrările de însămînțare să se execute în cele mai bune condiții agrotehnice, conducerea gospodăriei l-a numit pe cei mai pricepuți colectiviști să lucreze pe mașinile de semănat. Organizația de bază U.T.M. din gospodărie l-a recomandat pentru această lucrare de răspundere pe utemiștii Ion Dan, Constantin Ioniță și pe alți tineri colectiviști dintre cei mai harnici. Hotărîrea cu care lucrează aceștia, spiritul de răspundere pentru fiece lucrare se vede și din aceea că inginerul gospodăriei colective, consiliul de conducere, au notat pînă acum toate lucrările executate de ei cu calificativul „foarte bine".

Pe rîpele sterpe — vii bogate

— De ani de zile, pe coasta Coșerenilor nu s-a cultivat nimic. Aceasta era o rîpă în marginea

PETRE GHELMEZ

(Continuare în pag. a 2-a)

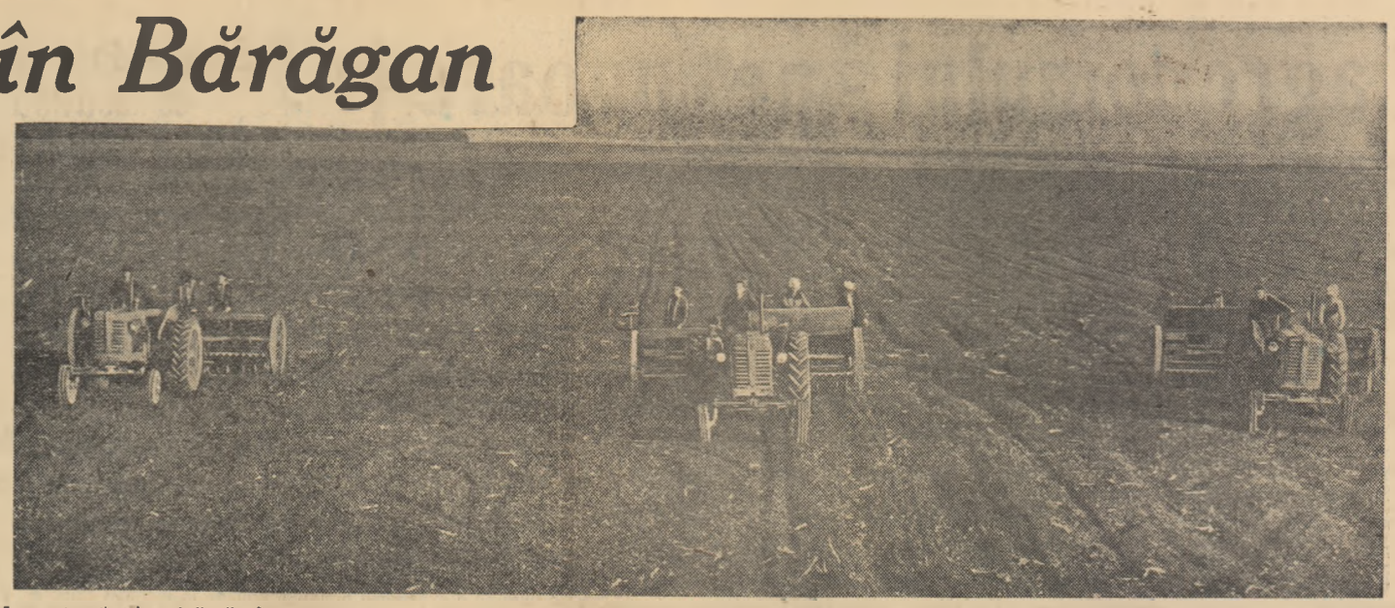

În aceste zile de primăvară, la gospodăria agricolă colectivă din comuna Cătrunești, raionul Urziceni, se desfășoară din plin campania de însămînțări.

Foto: L. CUCU

Proletari din toate țările, uniți-vă!

Scînteia tineretului

Organ Central al Uniunii Tineretului Muncitor

Anul XVIII, seria II nr. 4007 | 4 PAGINI — 20 BANI | Miercuri 4 aprilie 1962

Citiți

Pagina a 3-a:

Tinerii participă cu entuziasm la

Luna muncii patriotice

Curs pentru perfecționarea profesională a tehnicienilor

Recent, la Uzinele metalurgice din Sinaia a fost organizat un curs pentru perfecționarea calificării profesionale a tehnicienilor. Materiile care se predau de ingineri cu multă experiență din cadrul uzinei noastre: matematică, mecanică și desen, rezistența materialelor, organe de mașini și mașini și utilaje noi, sînt deosebit de necesare tinerilor în rezolvarea problemelor pe care le ridică procesul de producție.

Majoritatea cursanților sînt tineri absolvenți ai Școlii tehnice de pe lîngă uzină sau ai altor școli medii tehnice și teoretice. Ei frecventează cu regularitate cursul și obțin note bune.

Printre fruntașii cursului sînt și tinerii Ana Butoianu, Ligia Barbu, Irina Belu, Radu Oancea și Radu Hoisan.

RADU ȘTEFAN
tehnician
Uzina metalurgică — Sinaia

LOCUL AGRONOMULUI — PE OGOARE!

Adunarea specialiștilor în agricultură din Capitală

Pe ogoarele fără hotar, acolo unde se hotărăște soarta recoltei, se află și trebuie să se afle în primele rînduri și specialistul din agricultură, chemat să-și pună toată priceperea și pasiunea în slujba înfloririi agriculturii socialiste.

Acestei nobile chemări au înțeles să-i răspundă și sutele de ingineri agronomi, zootehnicieni, mecanizatori, medici veterinari, care în momentul de față lucrează la Ministerul Agriculturii și la alte ministere, instituții centrale și de învățămînt superior din Capitală.

Adunați, luni după-amiază, în aula universității bucureștene, ei și-au manifestat cu deosebită însuflețire hotărîrea de a lucra nemijlocit în gospodăriile colective, de a le ajuta în întărirea lor economico-organizatorică, în executarea lucrărilor de primăvară la un înalt nivel calitativ.

La adunare au luat parte tovarășii Nicolae Ceaușescu membru al Biroului Politic al C.C. al P.M.R., secretar al C.C. al P.M.R., Alexandru Moghioroș, membru al Biroului Politic al C.C. al P.M.R., vicepreședinte al Consiliului de Miniștri, Ion Cozma, ministrul Agriculturii.

Adunarea a fost deschisă de tov. Florian Dănălache, membru al C.C. al P.M.R., prim-secretar al Comitetului orășenesc București al P.M.R.

Întîmpinat cu puternice aplauze a luat cuvîntul tovarășul **Nicolae Ceaușescu.**

Încheierea colectivizării agriculturii — a spus printre altele vorbitorul — creează condiții minunate pentru ca sarcinile puse de Congresul al III-lea al partidului nostru privind creșterea producției agricole, vegetale și animale, să fie îndeplinite. În cei aproape doi ani care au trecut de la Congres, noi am obținut rezultate de seamă în creșterea producției agricole. Anul trecut cu toate condițiile nefavorabile din unele regiuni, gospodăriile colective au realizat în medie pe țară la grîu 1.400 kg și la porumb peste 2.000 kg la hectar, ceea ce arată ce mari posibilități există în gospodăriile colective pentru îndeplinirea sarcinilor trasate de partid. În ultimii ani, în condițiile desfășurării pe front larg a procesului de colectivizare a agriculturii, a crescut de asemenea numărul animalelor — al bovinelor, ca și al oilor, porcilor, ceea ce dovedește că și în sectorul zootehnic există toate posibilitățile ca sarcinile puse de partid să fie realizate cu succes. Rezultatele obținute de gospodăriile noastre colective arată că partidul nostru, guvernul, au acordat în permanență o atenție deosebită creșterii continue a producției agricole.

Vorbitorul a subliniat în continuare ajutorul prețios pe care l-au dat gospodăriilor colective miile de ingineri agronomi și zootehnicieni, aportul lor de seamă la obținerea succeselor de pînă acum în creșterea producției agricole. De asemenea, lucrătorii din institutele de cercetări agricole au obținut în ultimii ani rezultate însemnate și au ajutat în mod deosebit gospodăriile colective în activitatea lor. Acum, prin terminarea colectivizării agriculturii s-au creat condiții noi. Conducerea agriculturii socialiste, îndrumarea gospodăriilor colective mari, cu 1000-1500, 2000 și unele chiar cu 3000 și peste 3000 hectare, cer prezența nemijlocită a inginerului agronom, a zootehnicianului, a medicului veterinar în gospodăria colectivă. Numai îndrumarea prin circulări sau mergînd din cînd în cînd în gospodăriile colective nu e suficientă. Pentru introducerea în agricultură a metodelor celor mai avansate ale științei agricole, este nevoie ca inginerul agronom să fie în gospodăria colectivă, la fața locului, acolo unde se hotărăște soarta producției, acolo unde putem obține grîu mai mult, porumb mai mult, unde putem crește animale mai multe, cu productivitate mai mare. Succesele acelor gospodării colective în care au lucrat nemijlocit specialiști arată cît de necesar este ca fiecare gospodărie colectivă să aibă în mijlocul ei cel puțin un inginer agronom.

De aceea, conducerea partidului, analizînd sarcinile care ne stau în față, posibilitățile pe care le avem, numărul de cadre — ingineri, zootehnicieni, medici veterinari, mecanizatori — a stabilit că e necesar să fie luate o serie de măsuri pentru îmbunătățirea conducerii și îndrumării agriculturii socialiste. Mulți dintre dv. veți participa la dezbaterea acestor măsuri, pentru a vă spune părerea asupra lor, asupra felului cum vor fi aplicate. Pînă atunci, considerăm necesar ca, încă în campania de primăvară, să asigurăm prezența în fiecare gospodărie colectivă a unui inginer agronom care în săptămînile imediat următoare să lucreze nemijlocit acolo. De la centrele de regiuni marea majoritate a inginerilor și zootehnicienilor au și sosit în gospodăriile colective. Forțele existente în regiuni nu acoperă însă necesitățile. De aceea, ne-am gîndit să facem apel la inginerii agronomi, zootehnicienii, medicii veterinari din organele centrale și, desigur, în primul rînd de la Ministerul Agriculturii și întreprinderile sau instituțiile subordonate lui. Ce este mai frumos pentru cei care ani

(Continuare în pag. a 2-a)

Comitetului Central al Partidului Muncitoresc Romîn, tovarășului Gheorghe Gheorghiu-Dej

Noi, inginerii agronomi, zootehnicieni, mecanizatori, medici veterinari din Ministerul Agriculturii, alte ministere și instituții centrale și de învățămînt superior din Capitală răspundem cu tot entuziasmul la chemarea partidului de a lucra nemijlocit în agricultură, acolo unde se hotărăște soarta recoltei. Ne dăm seama că locul nostru este pe ogoare, alături de harnica noastră țărănime colectivistă.

Sîntem hotărîți să nu precupețim nici un efort, să punem toate cunoștințele și priceperea noastră în slujba întăririi economico-organizatorice a gospodăriilor agricole colective, contribuind astfel la îndeplinirea sarcinilor trasate de cel de-al III-lea Congres al Partidului Muncitoresc Romîn. Nu există mulțumire mai mare pentru un specialist în agricultură decît aceea de a vedea cum cunoștințele sale, dobîndite în anii de studii, ajută pe colectiviști să smulgă pămîntului roade tot mai bogate.

Chemăm pe toți specialiștii agricoli din întreaga țară, care nu lucrează direct în producție, să meargă alături de noi, astfel ca prin eforturi comune să contribuim la creșterea necontenită a producției agricole. Pentru fiecare dintre noi să fie un titlu de mîndrie ca gospodăria colectivă în care va lucra să devină fruntașă, să obțină mari producții de cereale, carne, lapte, legume și fructe.

Ne angajăm să muncim cu toată dragostea și sîrguința pentru continua înflorire a agriculturii noastre socialiste.

Trăiască Partidul Muncitoresc Romîn!

Calea Griviței din Capitală înfloritoare.

Foto: AGERPRES

Fier vechi oțelăriilor

„Să valorificăm fiecare bucată de metal vechi" — este lozinca care mobilizează sute de mii de oameni ai muncii din întreprinderi, unități socialiste ale agriculturii, instituții, școli și facultăți, în acțiunea de strîngerea fierului vechi pentru a sprijini întrecerea siderurgiștilor de a produce mai mult oțel. Numai în ultimele două zile pe rampele oțelăriilor de la Hunedoara, Reșița și Oțelul Roșu s-au descărcat peste 3.000 de tone fier vechi trimis din diferite regiuni ale țării. Tinerii din schelele petrolifere de pe Valea Prahovei, de exemplu, au trimis oțelăriilor Hunedoarei în acest an 300 tone fier vechi, iar cei din rafinăriile regiunii Ploiești peste 140 tone. Colectivul atelierelor de material rulant din Cluj a trimis de asemenea în acest an oțelarilor de la Hunedoara și Reșița peste 1.000 tone de fier vechi.

De la începutul anului și pînă acum, oamenii muncii din întreaga țară au strîns și predat oțelarilor peste 236.000 tone de fier vechi cu care se poate realiza o cantitate aproape dublă de oțel.

(Agerpres)

TELEGRAMĂ

Tovarășului KADAR JANOS
Prim-secretar al Comitetului Central al Partidului Muncitoresc Socialist Ungar, Președintele Guvernului Revoluționar Muncitoresc Țărănesc Ungar

Tovarășului DOBI ISTVAN
Președintele Consiliului Prezidențial al Republicii Populare Ungare

BUDAPESTA

Cu prilejul aniversării a 17 ani de la eliberarea Ungariei de sub jugul fascist, în numele Comitetului Central al Partidului Muncitoresc Romîn, Consiliului de Stat și Consiliului de Miniștri al Republicii Populare Romîne, vă transmitem dv. și prin dv. poporului ungar prieten un cald salut tovărășesc și cordiale felicitări.

Datorită muncii sale pline de elan și abnegație, poporul ungar, sub conducerea înțeleaptă a Partidului Muncitoresc Socialist Ungar, a obținut mari realizări în dezvoltarea economiei și culturii, în construirea vieții sale noi și fericite.

Ne bucurăm din toată inima, dragi tovarăși, de succesele pe care le-ați dobîndit în opera de construire a socialismului în țara voastră.

Constatăm cu satisfacție că relațiile de prietenie și colaborare romîno-ungare se dezvoltă continuu și multilateral spre binele ambelor noastre țări și al marii comunități a țărilor socialiste.

Vizita din anul trecut a delegației de partid și guvernamentale a Republicii Populare Romîne în Republica Populară Ungară a prilejuit o nouă și puternică manifestare a unității și prieteniei trainice dintre popoarele romîn și ungar. Hotărîrile adoptate în comun în timpul vizitei se realizează cu succes, constituind un aport însemnat la dezvoltarea legăturilor de prietenie și colaborare rodnică dintre Republica Populară Romînă și Republica Populară Ungară.

Antrenate într-o vastă muncă de construcție pașnică, Republica Populară Romînă și Republica Populară Ungară, în strînsă alianță cu Uniunea Sovietică și cu celelalte țări socialiste, militează cu perseverență pentru realizarea dezarmării generale și totale, lichidarea rămășițelor celui de-al doilea război mondial, pentru triumful politicii de coexistență pașnică în relațiile internaționale, în scopul asigurării unei păci trainice în lume.

În această zi de mare sărbătoare vă urăm dv. și poporului ungar noi și mari succese în desăvîrșirea construcției socialiste în Republica Populară Ungară prietenă.

GHEORGHE GHEORGHIU-DEJ
Prim-secretar al Comitetului Central al Partidului Muncitoresc Romîn, Președintele Consiliului de Stat al Republicii Populare Romîne

ION GHEORGHE MAURER
Președintele Consiliului de Miniștri al Republicii Populare Romîne

Pentru desemnarea de invitați la sesiunea extraordinară a Marii Adunări Naționale

Adunări entuziaste în întreaga țară

La Uzinele „23 August" din Capitală

La Uzinele „23 August" din Capitală a avut loc marți după-amiază o adunare la care au luat parte peste 3.000 de muncitori, ingineri și tehnicieni. Cu acest prilej au fost desemnați reprezentanții uzinelor care vor lua parte la lucrările sesiunii Marii Adunări Naționale.

Propunerile făcute au fost susținute de numeroși vorbitori. În cuvîntul lor, sudorul Mihai Demici, ajustorul Marin Șerban, maistrul cazangiu Tănase Alecu, turnătorul Marin Ivan și ceilalți vorbitori și-au exprimat bucuria pentru cinstea ce s-a făcut uzinelor lor de a-și trimite reprezentanți la sesiunea Marii Adunări Naționale.

Muncitorii Uzinelor „23 August" nu-și vor cruța eforturile lor pentru a livra fabricilor constructoare de mașini agricole motoarele și utilajele necesare înzestrării agriculturii cu tot mai multe mașini agricole.

Adunarea a desemnat ca invitați la sesiune pe tovarășii Aurel Bozgan, directorul general al Uzinelor „23 August", Ion Maier, strungar fruntaș, Florian Păunescu, secretarul comitetului de partid al acestor uzine, Ion Răduț, șeful serviciului proiectări, Ion Cristea, turnător fruntaș, Petru Turcu, șeful secției motoare, Ilie Bituleanu, ajustor, Constantin Vrînceanu, lăcătuș, Anghel Stoica, sudor, și Vasile Jurcă, șeful secției forjă.

(Agerpres)

La G.A.C. Mărtinești, raionul Focșani

La 2 aprilie a avut loc adunarea generală a colectiviștilor din comuna Mărtinești, raionul Focșani, adunare în care au ales reprezentantul lor la sesiunea Marii Adunări Naționale. Colectiviștii au acordat această înaltă cinste președintelui gospodăriei colective.

În anul care a trecut, colectiviștii din această gospodărie au reușit ca prin munca depusă să ridice fondul de bază al gospodăriei lor la peste 3.500.000 lei. De asemenea, valoarea zilei-muncă s-a ridicat la 32 lei. În acest an colectiviștii au planuri mari. Ei vor construi două grajduri a 80 capete, o maternitate a 400 capete, precum și o hală pentru 10.000 de păsări.

Despre aceste succese au vorbit în adunare colectiviștii Florea Nițu, Chipăilă Negoiță, Ștefănache Nicolae, Matei Bănică, pre-

T. OANCEA

(Continuare în pag. a 2-a)

La G.A.C. Zmeura, regiunea Argeș

În comuna Zmeura, regiunea Argeș, oamenii au pus temelia gospodăriei colective abia cu vreo două luni în urmă. Cele aproape 700 de familii stăpînesc peste 1.200 de ha de teren. Deși sînt la primii lor pași de muncă în comun, colectiviștii se dovedesc oameni destoinici. În aceste zile însorite de primăvară gospodăria este într-un freamăt continuu. Oamenii pregătesc terenul pentru cultivarea a 375 ha cu porumb, însămînțează cartofii, ovăzul și mazărea. Pentru a face toate aceste lucrări la timp ei folosesc din plin atelajele proprietate obștească. Pe cele 32 de ha de livadă se face tăierea coroanelor la

N. BARBU

(Continuare în pag. a 2-a)

La cercul de artă plastică al Școlii populare de artă din Ploiești

Locul agronomului - pe ogoare!

(Urmare din pag 1-a)

de zile au învățat cum să smulgă pămîntului roade mai mari — a spus în continuare vorbitorul — decît să pună în valoare ceea ce au învățat? Se poate oare mîndri un inginer agronom că s-a ocupat numai cu întocmirea de circulări și referate? Care țăran îl va lăuda pentru aceste referate? Dar oricare inginer agronom, dacă va ajuta să se obțină cu 100—200 kg mai mult la hectar, va merita dragostea și recunoștința țărănimii colectiviste, a partidului și a guvernului — și la aceasta vă chemăm, tovarăși!

Unii ar putea să spună: „Da, dar vedeți că la țară trebuie să mai umbli prin noroi"... Da, e adevărat. E noroi la țară, dar noi considerăm că cei care au hotărît să învețe agronomia, au știut de la început că vor merge la sate să ajute la creșterea producției. Locul inginerului agronom este în gospodăria colectivă, alături de minunata noastră țărănime colectivistă care muncește pentru a realiza sarcina pusă de partid de a crea un belșug de produse agroalimentare.

Tovarășul N. Ceaușescu s-a referit în continuare la preocuparea conducerii partidului și a guvernului de a se crea condițiile materiale corespunzătoare pentru specialiștii care vor lucra în gospodăriile colective, încît aceștia să poată munci fără grijă, copiii lor să aibă asigurate posibilități de învățătură etc.

Mulți dintre dv. ați participat în perioada de terminare a colectivizării la organizarea muncii în gospodăriile colective, la pregătirile pentru campania de însămînțări. Multora vă sînt familiare problemele pe care le ridică activitatea în aceste unități. Mai sînt unii dintre dv. care nu au fost în perioada aceasta la sate. Considerăm însă că pentru dv. nu sînt probleme necunoscute și ușor veți reuși să stabiliți ce este de făcut și să continuați munca începută de tovarășii care au fost înaintea dv., pentru că în toate gospodăriile colective s-au întocmit planurile de producție cu participarea nemijlocită a unor ingineri agronomi. Dv. trebuie să ajutați înainte de toate la organizarea însămînțărilor, a muncilor de primăvară, care sînt hotărîtoare pentru ca să avem o recoltă bună.

Conducerea partidului, primul său secretar, tovarășul Gh. Gheorghiu-Dej — a spus în încheiere vorbitorul — își exprimă convingerea că inginerii agronomi, zootehnicienii, medicii veterinari, mecanizatorii, vor munci în așa fel încît să merite încrederea pe care partidul, guvernul, poporul muncitor și-o pun în ei, vor contribui ca în anul acesta, primul an după terminarea colectivizării, să avem o recoltă îmbelșugată.

*

Au luat apoi cuvîntul numeroși specialiști care și-au exprimat hotărîrea de a pleca în gospodăriile colective pentru a desfășura o activitate rodnică, alături de harnica țărănime colectivistă.

O bucată de vreme nu am mai lucrat pe ogoare — a spus ing. **C. Șomăcescu**, de la Sfatul popular al Capitalei. Răspunzînd chemării partidului, voi merge cu toată dragostea într-o gospodărie colectivă. Consider că și colegii mei vor răspunde cu aceeași însuflețire acestei chemări. Nu există datorie mai înaltă și mai frumoasă pentru un specialist în agricultură, ca aceea de a sprijini pe colectiviști în lupta pentru mărirea producției, pentru dezvoltarea agriculturii socialiste.

Colectivizarea agriculturii pune în fața cadrelor de ingineri agronomi, zootehnicieni și medici veterinari sarcini deosebit de importante — a spus în cuvîntul său ing. **Gh. Marin** de la întreprinderea horticolă „1 Mai" a Sfatului popular al Capitalei. Din gospodăriile mici, individuale, în care nu se putea lucra mecanizat și nu se aplicau regulile unei agrotehnici superioare, s-au format astăzi gospodării mari în care se pot aplica toate cuceririle științei și tehnicii în acest domeniu. În gospodăria unde voi pleca voi munci cu toate forțele, pentru a ajuta pe colectiviști în lupta pentru sporirea recoltei.

Referindu-se la sarcinile de mare cinste și răspundere care revin specialiștilor din agricultură, o dată cu încheierea procesului de colectivizare, ing. **Șt. Dinu** de la Ministerul Agriculturii a spus: Ca inginer agronom mi-am dat seama că locul meu este acolo unde se hotărăște soarta producției și de aceea am cerut să fiu trimis să muncesc într-o gospodărie colectivă. Mă angajez să depun toate eforturile pentru a contribui la ridicarea gospodăriei în care voi lucra la nivelul gospodăriilor fruntașe.

La tribună a urcat apoi ing. **Maria Iamandi**, de la întreprinderea „Fructexport". Cred că majoritatea celor care se află în sală — a spus ea — au mers în această primăvară în mijlocul colectiviștilor pentru a ajuta la întărirea economico-organizatorică a gospodăriilor. Cu toții ne-am dat seama cît de necesară este acolo, la locul de producție, prezența noastră, a inginerilor. Aș vrea să vă dau un exemplu. Am fost repartizată în raionul Făgăraș, unde am ajutat la întocmirea planurilor de producție a trei gospodării nou înființate. La fiecare gospodărie colectiviștii m-au rugat să rămîn în mijlocul lor. M-am hotărît să mă întorc, să ajut cu toată dragostea munca colectiviștilor. Acesta este răspunsul meu la chemarea partidului de a lucra direct în producție.

Urmînd la cuvînt, ing. **Ion Tablan**, de la Institutul de cercetări chimice al Ministerului Industriei Petrolului și Chimiei, a arătat că, împreună cu o serie de chimiști, a realizat felurite sortimente de îngrășăminte

Aspect de la adunarea specialiștilor în agricultură din Capitală.

necesare sporirii producției la hectar. Îmi dau însă seama — a spus el — că noi, specialiștii în agricultură, sîntem mai de folos dacă vom lucra nemijlocit acolo unde se obțin recoltele. Răspund din toată inima chemării partidului.

Ca și dv. toți — a spus ing. **Ștefan Gavrileiu** de la Ministerul Metalurgiei și Construcțiilor de Mașini — am fost acum mai bine de o lună în regiunea Suceava unde am sprijinit activitatea de început a unei gospodării nou înființate. Toată atenția colectiviștilor era îndreptată spre inginerul agronom. Gospodăriile colective au mare nevoie în continuare de sprijinul permanent al specialistului în agricultură, de cunoștințele și îndrumările lui. La fața locului mi-am dat seama mai bine cît de necesari sînt inginerii agronomi gospodăriilor colective. Iată de ce eu și alți colegi ai mei am hotărît să plecăm în mijlocul colectiviștilor, să-i ajutăm direct, în așa fel încît să putem spune cu satisfacție că în recoltele tot mai bogate pe care le vor obține este și o parte din munca noastră.

În cuvîntul său, ing. **Ion Popescu**, de la Ministerul Agriculturii, a arătat: Sîntem hotărîți să mergem în gospodăriile colective și să le sprijinim astfel încît din primul an după încheierea colectivizării agriculturii, producția agricolă să sporească. În agricultură sînt mari rezerve pentru creșterea producției agricole. Prin activitatea noastră putem contribui la valorificarea acestor rezerve.

A luat apoi cuvîntul ing. **Doina Roman** de la catedra de științe agricole a Institutului pedagogic de 3 ani. În acest moment de o deosebită însemnătate pentru agricultura noastră — a spus vorbitoarea — vreau să particip activ la consolidarea economică a gospodăriilor colective, contribuind prin aceasta la îmbinarea mai strînsă a pregătirii teoretice cu activitatea practică. În gospodăria agricolă colectivă unde voi merge, voi depune toate eforturile pentru aplicarea agrotehnicii înaintate, pentru obținerea unor producții mari.

Fac parte din generația inginerilor agronomi care au absolvit facultatea în anii regimului democrat-popular și sînt conștient că, dacă n-ar fi fost regimul nostru, n-aș fi putut să devin inginer agronom, a spus ing. **Liviu Moldovan**, de la Ministerul Agriculturii. Menirea noastră este de a munci pe ogoare, de a sprijini gospodăriile colective în obținerea de producții mari la hectar, contribuind astfel la continua creștere a nivelului de trai al oamenilor muncii.

Luînd în continuare cuvîntul, ing. **Ion Berceanu**, de la Ministerul Agriculturii, și-a exprimat bucuria că va avea prilejul să lucreze într-o gospodărie colectivă. Noi, agronomii, am învățat această meserie nu pentru a lucra în birouri. Cea mai mare satisfacție a mea va fi atunci cînd roadele muncii mele se vor vedea în acelea ale colectiviștilor, atunci cînd hambarele gospodăriei unde voi lucra vor fi pline cu grîu și porumb.

Consfătuirea pe țară a țăranilor colectiviști a adresat un apel călduros inginerilor agronomi de a pleca să lucreze în gospodării colective, de a fi în fruntea luptei pentru obținerea unor recolte tot mai mari — a arătat ing. **Emil Lemnaru**, de la Ministerul Agriculturii. Exprimîndu-mi hotărîrea de a pleca să lucrez în agricultură, ca inginer horticultor, sînt convins că voi putea să aplic mai bine în practică cunoștințele dobîndite în anii de facultate, să aduc o contribuție mai mare la creșterea producției de legume și fructe.

Faptul că mergem să traducem în viață ceea ce am învățat, să participăm direct la procesul producției agricole, bucură pe fiecare dintre agronomii care se află aici — a spus ing. **Haralamb Popescu**, de la întreprinderea horticolă „1 Mai". Chemarea ca fiecare agronom să-și arate vrednicia, lucrînd nemijlocit în gospodăriile colective, ne îndeamnă pe fiecare dintre noi să trecem direct în prima linie, pe frontul pîinii, al cărnii și al laptelui, al fructelor și al legumelor, să contribuim astfel nemijlocit la creșterea bunăstării poporului.

A urcat apoi la tribună ing. **Ion Teodorescu**, de la AGROSEM. M-am hotărît să lucrez într-o gospodărie colectivă ca specialist în legumicultură — a spus el. Aș dori să lucrez într-o regiune unde legumicultura este mai puțin dezvoltată și mă angajez să muncesc în așa fel încît gospodăria unde voi fi repartizat să devină fruntașă.

Medicul veterinar **H. Rădăcinescu**, de la Facultatea de medicină veterinară, după ce a subliniat sarcinile importante trasate de Congresul al III-lea al P.M.R. în domeniul sporirii șeptelului și creșterii producției animale, a arătat contribuția pe care trebuie s-o aducă medicii veterinari la combaterea bolilor infecto-contagioase, parazitare, de nutriție. El s-a angajat să muncească pentru sporirea producției animale în gospodăria unde va fi repartizat.

În cuvîntul său, ing. **Aretina Teodoriu**, de la Agroexport, a spus: Ca inginer agronom doresc să lucrez nemijlocit în agricultură și sînt hotărîtă să nu precupețesc nici un efort pentru traducerea în viață a politicii partidului și guvernului de dezvoltare continuă a agriculturii noastre. În cadrul gospodăriei colective unde voi fi repartizată, voi lupta să obțin printre cele mai mari producții de grîu și porumb din raionul respectiv.

Referindu-se la munca desfășurată în urmă cu o lună la o gospodărie colectivă tînără, ing. **Zaharia Columb**, de la Ministerul Industriei Alimentare, a spus printre altele: Temerea mea că lipsa de experiență practică îmi va crea greutăți a dispărut de îndată ce m-am întîlnit cu colectiviștii care m-au înconjurat cu dragoste, m-au sprijinit în muncă. Am fost primit bine și cu multă căldură, m-am simțit emoționat cînd tovarășii din consiliul de conducere mi-au propus să rămîn în gospodărie. Și le-am promis că în orice caz mă voi întoarce alături de colectiviști. Nu am uitat cuvîntul dat și am hotărît, atît eu cît și soția mea, care este inginer agronom, să lucrăm direct pe ogoare.

Luînd cuvîntul, ing. **Victor Bratu**, din Ministerul Agriculturii, a spus printre altele: Odată cu terminarea colectivizării agriculturii am pășit ferm spre o agricultură care nu se mulțumește cu producții mici. Inginerul agronom, educat de partidul nostru, are un rol hotărîtor în lupta pentru obținerea unor producții agricole tot mai mari, pentru îndrumarea țărănimii colectiviste în cunoașterea și aplicarea regulilor agrozootehnice. Plecăm în agricultură hotărîți să arătăm că inginerii agronomi sînt bine pregătiți, că prezența lor se va face simțită prin producțiile agricole mari pe care le vor obține gospodăriile colective.

Am lucrat mai mulți ani într-o gospodărie colectivă — a arătat în cuvîntul său **Nistor Dănciulescu**, medic veterinar la Ministerul Agriculturii. Timpul petrecut aici a reprezentat o perioadă de muncă intensă dar și de satisfacții. Am trăit alături de colectiviști bucuriile primelor succese, mulțumirea că viața lor devine tot mai îmbelșugată. Sînt fericit că, împreună cu soția mea, care este inginer zootehnic, ne vom întoarce în mijlocul colectiviștilor.

Locul firesc al inginerului agronom este pe ogoare, a spus ing. **Dumitru Frăsie**, din Ministerul Agriculturii. Gospodăriile colective nou înființate trebuie îndrumate în procesul muncii pentru a obține de la bun început recolte mari. Răspund cu entuziasm chemării partidului nostru iubit și sînt ferm convins că, împreună cu colectiviștii gospodăriei în care voi fi repartizat, ne vom achita cu cinste de sarcinile de răspundere ce revin astăzi tuturor oamenilor muncii din agricultură.

Lucrez la Sfatul popular al Capitalei, la amenajarea spațiilor verzi ale orașului — a arătat ing. **Grigore Atanasiu**. Este o meserie frumoasă. Însă la ora actuală important este ca și eu să aduc o contribuție la înflorirea agriculturii colectivizate. Adunarea de astă seară îmi aduce aminte de o adunare de acum 14 ani cînd, student fiind la facultatea de agronomie, am răspuns, alături de colegii mei, la chemarea de a lucra pe șantierul de la Salva Vișeu. Ne-am propus să lăsăm ca faptele să vorbească despre noi la întoarcerea de pe șantier. Și au vorbit. Cred că rezultatele pe care le vom obține vor arăta cel mai bine și de data aceasta dragostea cu care răspundem acum, cînd partidul ne cheamă să muncim alături de colectiviști.

Ing. **Ion Marin**, de la S.M.T. Cernișoara, după ce a arătat că gospodăria agricolă colectivă este adevăratul laborator al inginerului agronom, a spus: La locul de producție, pe ogoare, trebuie să fie specialistul care să îndrume, să sprijine îndeaproape munca colectiviștilor. Aceasta este calea pentru a smulge pămîntului roade tot mai bogate.

Am lucrat o vreme nemijlocit pe teren, în agricultură, iar de un an și jumătate lucrez ca asistent la Institutul agronomic „Nicolae Bălcescu" din București, a spus ing. **Ion Oprescu**. Consider că este necesar să plecăm pentru a lucra în gospodăriile colective, pentru a contribui la dezvoltarea multilaterală a agriculturii. Acolo unde voi lucra, voi sprijini pe colectiviști cu toată capacitatea mea pentru obținerea de producții mari.

A luat apoi cuvîntul ing. **Ion Boleean** de la Centrocoop, care a spus printre altele: Sînt conștient de necesitatea unei îndrumări tehnice de specialitate, de zi cu zi, a noilor gospodării înființate pe tot întinsul țării. Chem la întrecere pe toți inginerii agronomi plecați în agricultură din cadrul Centrocoop, ca în unitățile agricole socialiste unde vom lucra să contribuim la terminarea cît mai grabnică a campaniei de însămînțări din această primăvară.

Sînt unul dintre absolvenții primelor serii ale facultății de zootehnie, creată în anii puterii populare, a arătat inginerul **Ion Nițescu**. În ultimii ani am lucrat în cadrul Direcției producției animale din Ministerul Agriculturii. Mergînd pe teren, în numeroase gospodării colective, mi-am dat seama că acolo noi putem contribui la rezolvarea multor probleme, că prin crearea fermelor mari de animale în G.A.C. ne putem pune mai bine în valoare cunoștințele dobîndite. Sînt convins că inginerii agronomi și zootehnicienii vor răspunde cu dragă inimă chemării partidului de a merge să lucreze în agricultură.

A luat apoi cuvîntul tovarășul **Alexandru Moghioroș**.

Țin să vă spun cu toată sinceritatea — a spus vorbitorul — că cuvîntările rostite aici de cei 24 tovarăși și tovarășe ne-au emoționat. De ce? Pentru felul cald, hotărît în care ei și-au manifestat dorința de a pleca în marea bătălie care așteaptă anul acesta țărănimea noastră muncitoare, pe specialiștii noștri care lucrează în agricultură, în vederea înfăptuirii obiectivelor mărețe stabilite de Congresul al III-lea al partidului nostru.

Subliniind că sarcina terminării colectivizării agriculturii, trasată de Congres, a fost îndeplinită înainte de termen, vorbitorul a arătat că organizarea, conducerea marii gospodării socialiste nu se pot concepe decît pe baze științifice, pe baza metodelor celor mai avansate, pe baza experienței înaintate a altor țări socialiste, în primul rînd a Uniunii Sovietice, pe baza experienței celor care realizează cea mai înaltă producție pe unitatea de suprafață și cu preț de cost scăzut. Multe din gospodăriile noastre colective au obținut rezultate excepțional de frumoase. Noi avem gospodării care au atins și unele chiar au depășit obiectivele stabilite de partidul nostru atît în ce privește producția de grîu și porumb la hectar cît și în ce privește producția animală, dar numărul acestora este încă mic.

Milioanele de gospodării țărănești sînt acum unite într-o mare familie socialistă. Avem o armată de specialiști. O mare parte din aceștia dispun de o experiență practică apreciabilă. Agronomii noștri sînt oameni bine pregătiți, își ridică an de an calificarea, își însușesc cuceririle științei și tehnicii avansate.

În anii colectivizării — a spus în continuare tovarășul Moghioroș — în țara noastră a avut loc un proces permanent de creștere a producției agricole; teoria că în perioada de colectivizare este inevitabilă scăderea producției agricole vegetale și animale a fost dezmințită de viață. La noi producția medie la hectar nu a scăzut, ci a crescut; numărul vitelor nu a scăzut, ci a crescut; a crescut și productivitatea lor.

Anul acesta este primul an cînd pornim la o campanie de însămînțări de primăvară în condițiile terminării colectivizării. Eu cred că tovarășii care au vorbit aici în fața dv. au vorbit cu asentimentul dv., au exprimat gîndurile și dorințele dv. La ora actuală în toată țara majoritatea covîrșitoare a inginerilor și specialiștilor noștri au luat aceeași poziție pe care ați luat-o și dv. aici În campania de primăvară care ne așteaptă, vom porni la muncă mult mai pregătiți, mai înarmați ca oricînd. Cu 11.000 ingineri, care vor ocupa posturi de comandă în lupta pentru sporirea producției agricole, nu vor exista piedici, greutăți care să nu poată fi învinse. Este bine să știți că ne așteaptă o muncă încordată, în special pe toți cei care merg în gospodăriile colective și gospodăriile agricole de stat. De ce? Pentru că anul acesta primăvara a venit mai tîrziu. Avem de făcut arături de primăvară pe o suprafață de peste 2.400.000 ha. Avem de însămînțat 6 milioane ha. Partidul nostru încredințează agronomilor, zootehnicienilor, medicilor veterinari, mecanizatorilor, marea sarcină de a organiza procesul de producție agricolă pe întreaga gospodărie, [illegible] Vă cerem, [illegible] cu toată [illegible] voastră, toate cunoștințele și puterea voastră de muncă să le puneți în slujba cauzei mari a ridicării agriculturii noastre socialiste, a îndeplinirii sarcinii trasate de partid de a produce o cantitate cît mai mare de produse agroalimentare pentru aprovizionarea populației, pentru a pune materii prime la dispoziția industriei socialiste. Vă cerem ca însușindu-vă bine toate problemele agriculturii noastre, conducînd bine, să contribuiți la ridicarea producției agricole în toate ramurile la nivelul țărilor celor mai avansate. Avem pentru aceasta baza materială. Crește mereu numărul mașinilor agricole. Muncitorii de la uzinele de tractoare și de la alte uzine lucrează pentru a da un tractor mai puternic decît pînă acum. An de an vor crește cantitățile de îngrășăminte chimice complexe. Partidul nostru a luat o serie de măsuri pentru a ridica și sectorul zootehnic. Acum, cînd dv. veți munci în gospodăriile colective, aplicarea tuturor acestor măsuri va fi în mîinile unor gospodari pricepuți, calificați. Vreau să vă transmit în numele C.C. al partidului și personal în numele tovarășului Gh. Gheorghiu-Dej, urări de sănătate, putere de muncă și succes în nobila dv. misiune. *(Aplauze îndelungi, urale).*

*

În încheierea adunării a luat cuvîntul tovarășul Nicolae Ceaușescu care a spus:

Sînteți aici membri și nemembri de partid. Desigur că datoria comunistului este să răspundă la chemarea partidului, să meargă unde este trimis de partid. Comitetul Central al partidului nostru vă consideră pe toți, chiar pe cei fără de partid, ca soldați ai partidului. Apreciem pe fiecare după munca sa, după rezultatele obținute. Fiecare să muncească cu toată conștiința, cu toată forța sa, pentru dezvoltarea agriculturii, pentru binele patriei noastre socialiste. *(Aplauze puternice, îndelungate).*

Adunarea a luat sfîrșit într-o atmosferă de mare entuziasm. În aplauzele puternice ale asistenței s-a hotărît trimiterea unei telegrame adresate C.C. al P.M.R., tovarășului Gheorghe Gheorghiu-Dej. Asistența, în picioare, a ovaționat îndelung pentru Partidul Muncitoresc Romîn și Comitetul său Central, pentru noi succese în înfăptuirea politicii partidului de dezvoltare a agriculturii, de ridicare continuă a bunăstării oamenilor muncii.

Sosirea în Capitală a delegației de activiști ai P. M. R. care a vizitat Uniunea Sovietică

Marți dimineață s-a înapoiat în Capitală, venind de la Moscova, delegația de activiști ai Partidului Muncitoresc Romîn, condusă de tov. Mihai Dalea, secretar al C.C. al P.M.R., care a făcut o vizită în Uniunea Sovietică pentru a studia experiența organizațiilor P.C.U.S.

La sosire pe aeroportul Băneasa, delegația a fost întîmpinată de tov. Nicolae Ceaușescu, membru al Biroului Politic, secretar al C.C. al P.M.R., de membri ai C.C. al P.M.R. și activiști de partid.

Au fost de față I. K. Jegalin, ambasadorul Uniunii Sovietice la București și membri ai Ambasadei.

(Agerpres)

Ministrul Afacerilor Externe al R. P. Romîne s-a întors de la Geneva

Marți seara s-a înapoiat în Capitală Corneliu Mănescu, ministrul Afacerilor Externe, conducătorul delegației R.P. Romîne la lucrările Comitetului celor 18 state pentru dezarmare.

La sosire, pe aeroportul Băneasa, au fost prezenți tovarășii Alexandru Bîrlădeanu, vicepreședinte al Consiliului de Miniștri, Grigore Geamănu, secretarul Consiliului de Stat, Voinea Marinescu și Aurel Vijoli — miniștri, reprezentanți ai conducerii Ministerului Afacerilor Externe și alte persoane oficiale.

A fost de față Emile Bisang, ministrul Elveției la București.

(Agerpres)

Adunări entuziaste în întreaga țară

La G. A. C. Mărtinești, raionul Focșani

(Urmare din pag. 1-a)

cum și Baciu Gheorghe, secretar al organizației U.T.M., și Matei Nicolae, tînăr îngrijitor de animale. Ei au arătat că președintele Staicu Nicolae, decorat cu „Medalia Muncii" la Consfătuirea pe țară a țăranilor colectiviști, merită pe deplin să reprezinte la Sesiunea Marii Adunări Naționale colectiviștii din comuna Mărtinești.

Hărnicia lui, munca lui neobosită pentru continua consolidare economico-organizatorică a gospodăriei colective, a făcut ca el să se bucure de încrederea tuturor țăranilor colectiviști din comună, care l-au propus să participe ca invitat la sesiunea Marii Adunări Naționale, care va avea loc în cursul lunii acesteia.

Președintele gospodăriei, tov. Caraiman Ionel, se bucură de multă stimă din partea colectiviștilor, este un bun organizator al muncii.

În cuvîntul său, brigadierul de cîmp Ion Marinescu a arătat că împreună cu toți colectiviștii din brigada sa în care lucrează și mulți tineri va aplica toate regulile agrotehnice pentru ca producțiile de grîu și porumb planificate să fie depășite cu cel puțin 200 kg și respectiv 400 kg în medie la ha.

Alți vorbitori au subliniat importanța sectorului zootehnic a cărui bază colectiviștii o pun încă din acest an prin cumpărarea a 70 de vaci și 30 de juninci. Această adunare a fost pentru toți colectiviștii un prilej de a-și manifesta hotărîrea să muncească cu toată însuflețirea pentru înflorirea gospodăriei lor colective.

La G. A. C. Zmeura, regiunea Argeș

(Urmare din pag. 1-a)

pomi, la grădina de legume se sădesc răsadurile. S-a lucrat și duminica.

În această zi, noii colectiviști au întrerupt pentru puțin timp treburile, întrunindu-se într-o adunare generală pentru a desemna delegatul la apropiata sesiune a Marii Adunări Naționale. Această cinste i s-a făcut tov. Marin Dumitrache, președintele gospodăriei. Abia trecut de prima tinerețe, președintele se

TELEGRAMĂ

Cu prilejul celei de-a 17-a aniversări a sărbătorii naționale a R. P. Ungare, tov. Corneliu Mănescu, ministrul Afacerilor Externe al Republicii Populare Romîne, a adresat o telegramă de felicitare tovarășului Peter Janos, ministrul Afacerilor Externe al Republicii Populare Ungare, prin care îi urează noi succese în activitatea sa rodnică consacrată construcției socialismului, întăririi și dezvoltării relațiilor de prietenie și colaborare frățească dintre R. P. Romînă și R. P. Ungară, cauzei păcii și progresului în lume.

(Agerpres)

Cuvîntarea ambasadorului R. P. Ungare la București la posturile de radio și televiziune

Marți seara, ambasadorul R. P. Ungare la București, Bela Nemety, a ținut o cuvîntare la posturile noastre de radio și televiziune, cu prilejul celei de-a 17-a aniversări a eliberării Ungariei de sub jugul fascist.

(Agerpres)

Cinematografe

Puștiul: Patria, Maxim Gorki, Alex. Popov; *Cîntecul întrerupt:* Republica, București, V. Roaită, Alex. Sahia; *Arme și porumbei:* Magheru, Moșilor; *În noaptea de ajun:* V. Alecsandri, Înfrățirea între popoare; *Artistul:* I. C. Frimu; *Casa surprizelor:* E. Pavel, Gh. Doja, Volga; *Moartea în șa:* Lumina; *Ivan cel Groaznic:* Central; *De sîmbătă pînă luni:* Victoria; *Aripi puternice — O voce în Cosmos — Regele animalelor:* Timpuri Noi; *Tom-Degețelul:* 13 Septembrie; *Fii fericită, Ani!:* Tineretului, Cultural; *Valea Mîndră:* 1 Mai, Miorița; *Tot aurul din lume:* 8 Martie, Donca Simo; *Primăvara fetelor:* Grivița; *Rosita:* C-tin David, Drumul Serii; *Procesul maimuțelor:* Unirea, Flacăra; *Pace noului venit:* T. Vladimirescu; *Secerișul verde:* Munca; *Vals pentru un milion:* Popular; *Cavalerii teutoni:* Arta; *Program special pentru tineret:* 23 August; *Perle negre:* 16 Februarie, 8 Mai; *Umbre albe:* M. Eminescu; *În noaptea spre 13:* I. Pintilie; *Marele război:* Floreasca; *Gardianul:* Libertății, 30 Decembrie; *N. S. Hrușciov și Din nou spre stele:* N. Bălcescu; *Vizita președintelui:* Luceafărul

Folosesc din plin timpul prielnic

De cîteva zile lucrările agricole de primăvară au început mai intens și în regiunea Banat. Mecanizatorii și colectiviștii au arat peste 10.000 ha, au executat lucrări de întreținere a ogoarelor de toamnă pe 7.500 hectare și au însămînțat diferite culturi pe mai mult de 5.000 hectare.

G.A.S., S.M.T. și G.A.C. au luat măsuri pentru a executa toate lucrările agricole de primăvară în perioade scurte de timp și în condiții agrotehnice corespunzătoare. Cu sprijinul specialiștilor, mecanizatorii și colectiviștii au stabilit terenurile ce urmează să fie însămînțate cu fiecare cultură, timpul de executare a însămînțării și forțele necesare, s-a făcut aprovizionarea cu combustibil și lubrifianți etc.

Planurile operative de lucru ale unităților din Banat prevăd terminarea însămînțărilor înainte de 27 aprilie.

(Agerpres)

În munții Făgăraș.

Foto: E. POPPER

Primăvară în Bărăgan

(Urmare din pag. 1-a)

satului și atît. Ei bine, în primăvara aceasta noi executăm aici terase pe care vom planta aproape trei hectare de viță de vie nobilă — ne explică tovarășul Nicolae Micșan, președintele gospodăriei agricole colective din comuna Coșereni.

Într-adevăr, la marginea satului, pe coastele abrupte care n-au produs nimic atîta amar de vreme, colectiviștii muncesc cu însuflețire. Sînt peste 500 de oameni. Dintre aceștia, aproape jumătate sînt tineri. Cu o seară mai înainte, Nicolae I. Nicolae, secretarul comitetului U.T.M. din gospodăria agricolă colectivă și ceilalți membri ai comitetului U.T.M. au stat de vorbă aproape cu fiecare tînăr în parte.

— Să veniți mîine pe coastă cu cîte o sapă sau o casma la voi. Începe terasarea!

— Venim!

La ultima adunare generală a organizației de bază U.T.M., cînd tinerii colectiviști au discutat planul lor de muncă în campania de primăvară, au hotărît ca nici unul să nu lipsească nici o zi de la lucru în gospodăria colectivă. Și iată-i acuma prezenți cu toții la muncă.

Seara, la sediul gospodăriei agricole colective este „ședință de plan". Iau parte: președintele gospodăriei colective, inginerul agronom Gheorghe Filipovici, cei 10 brigadieri de cîmp, șeful brigăzii de tractoare, brigadierul de la legumicultura și cel de la construcții. Operativ, bine chibzuit, se fixează sarcinile pentru a doua zi: „brigăzile a IV-a și a V-a vor semăna mazăre și borceag, brigăzile a III-a și a VI-a vor merge la semănatul florii-soarelui, brigada a VII-a la însămînțatul sfeclei de zahăr..." Pe scurt, a doua zi, în toate sectoarele gospodăriei colective vor ieși la muncă peste 1.300 de oameni, fiecare știind precis ce va avea de făcut, fiecare dornic să lucreze cît mai bine pentru ca treburile în gospodăria colectivă să nu stea pe loc. Dovadă că aproape 100 de oameni, șefi de echipă, colectiviști din diferite sectoare de muncă așteaptă cu nerăbdare să afle chiar din seara aceasta încotro vor trebui să-și îndrepte forțele a doua zi.

O tînără familie de agronomi

Spre sfîrșitul călătoriei noastre prin raionul Urziceni, cînd am ajuns în comuna Dridu, la gospodăria agricolă colectivă „30 Decembrie", am asistat la un moment emoționant. Colectiviștii de aici au primit ieri în mijlocul lor o tînără familie de agronomi, Alexandru și Magdalena Ene, care au venit aici la Dridu să lucreze pe ogoarele celor două gospodării colective, să-i ajute pe oameni să smulgă pămîntului mai multe roade. Întîlnirea dintre ingineri și colectiviști a fost simplă, dar la fel de emoționantă și pentru unii și pentru alții. Mai ales că, direct de la gară, cei doi tineri ingineri au mers chiar la locul de muncă al brigăzilor, acolo unde se semăna sfecla de zahăr, mazărea, borceagul, unde se grăpa grîul.

Ion Mihalcea, președintele gospodăriei, s-a arătat la fel de bucuros ca și ceilalți colectiviști la sosirea inginerului.

— Avem nevoie de dumneavoastră, tovarășe inginer. Bine ați venit! Că uite, campania nu ne așteaptă!

Că inginerul este într-adevăr „bine venit" în mijlocul colectiviștilor, au văzut cu toții pe loc. Trecînd pe la loturile însămînțate cu grîu, unde unul dintre mecanizatori executa grăpatul cu grapa stelată de-a lungul rîndurilor semănate, inginerul l-a oprit o clipă și i-a explicat că lucrarea asta trebuie făcută perpendicular pe direcția semănăturii, ca să nu se desrădăcineze firele de grîu, să nu se producă pierderi.

— Așa, tovarășe inginer! Să ne trăiești! Asta ne trebuia nouă, ajutorul științei — i-a spus bucuros inginerului Vasile Constantin, secretarul organizației de partid din gospodărie.

A fost prima apreciere a muncii noilor agronomi. Și ei s-au simțit dintr-odată ca acasă în mijlocul acestor oameni cu care vor pregăti an de an recolte mereu mai bogate, cu care vor întîmpina zeci de primăveri frumoase, pline de entuziasmul muncii creatoare, cum este și primăvara aceasta de acum.

Cîntec de brigadă

de Al. Andriţoiu

Unelte noi, lovite de lumină,
pe umeri tineri, lîngă braţul taur,
privesc spre soare şi se fac de aur.
Lumina cu oţelul se îmbină.

O tinereţe fără bătrîneţe
s-a-nscăunat hotărîtoare-n ţară
şi iată-ne, în plină primăvară,
dînd împrejurimilor frumuseţe.

Sădi-vom peri cu floare aromată,
castani cu policandre, plopi ca spada,
ca bulevardul, uliţa şi strada
să intre-n armonia lor bărbată.

Trezi-vom parcuri mari din toropeală,
readucînd pe-alee trandafirii,
ca martori ai luminii şi-ai iubirii
să-şi iţte flăcările la iveală.

Gazonul de pe line stadioane
şi marmura statuilor înalte
în nouă frumuseţe să tresalte,
ne străduim noi, tineri, milioane.

Plecăm la glasul inimilor noastre,
noi înşine chemîndu-ne la muncă,
iar frumuseţea stăruie-ndelungă
creată din de-aceste palme aspre.

Ieri după-amiază, sute de tineri din raionul „23 August" din Capitală, s-au constituit în brigăzi de muncă patriotică, alegîndu-şi ca obiectiv de lucru construcţia unui complex sportiv situat lîngă Fabrica de ciment Titan. Iată-i la lucru.

Fotografia : VASILE RANGA

TINERII PARTICIPĂ CU ENTUZIASM LA

LUNA MUNCII PATRIOTICE

ÎN ÎNTREAGA ŢARĂ

Duminică 1 aprilie, a început în întreaga ţară „Luna muncii patriotice", organizată în întîmpinarea celei de a 40-a aniversări a creării Uniunii Tineretului Comunist din România. Pentru ca munca patriotică a tineretului să fie cît mai bine organizată organizaţiile U.T.M. au format brigăzi de muncă patriotică, fixîndu-le tuturor obiective precise de lucru. Mobilizaţi de organizaţiile de bază U.T.M., hotărîţi să cinstească şi în acest fel aniversarea creării U.T.C., mii de tineri din întreaga ţară au participat încă din primele zile la numeroase acţiuni patriotice, înfrumuseţarea oraşelor şi satelor, la construcţii de şcoli şi cămine culturale, la stringerea fierului vechi etc.

În regiunea Crişana

Tinerii din regiunea Crişana, mobilizaţi de organizaţiile U.T.M. şi-au propus ca în cinstea aniversării a 40 de ani de la crearea Uniunii Tineretului Comunist, să participe la numeroase acţiuni de muncă patriotică. Astfel, începînd din luna aprilie, „Luna muncii patriotice" ei îşi vor aduce contribuţia la construcţia de noi locuinţe, la construirea a 330 obiective agricole şi social-culturale. Totodată tinerii vor participa şi la lucrările de întreţinere şi modernizare a drumurilor pe o distanţă de 430 km., precum şi la cele pentru împădurirea unei suprafeţe de 5.200 hectare etc. Prin aceste acţiuni patriotice tineretul din regiunea Crişana va realiza economii de peste 15.500.000 lei.

Pornind cu însufleţire la realizarea acestor obiective, tinerii din regiunea Crişana au obţinut succese încă din primele zile ale „Lunii muncii patriotice". Astfel, ei au efectuat diferite lucrări de întreţinere a drumurilor pe o distanţă de 14.800 m liniari, au curăţat 1.602 hectare de păşune au strîns şi au predat I.C.M.-ului o cantitate de 48 tone fier vechi. Numai în raionul Ineu, de pildă, tinerii brigadieri ai muncii patriotice au curăţat 760 hectare de păşune şi au reparat 9 km. de drum.

Primele zile ale „Lunii muncii patriotice" s-au desfăşurat în regiunea Crişana sub semnul unei munci entuziaste care le-a oferit tinerilor satisfacţia unor rezultate promiţătoare.

V. CLONDA

Brigadierii bucureşteni la lucru

„Luna muncii patriotice" a început pentru tineretul Capitalei prin ore şi zile de lucru entuziaste. În prima zi, peste 4000 de tineri brigadieri au lucrat în zeci de puncte ale oraşului, acolo unde vor apare noi terenuri sportive, spaţii verzi şi parcuri. Pe Bulevardul Mihai Bravu — la amenajarea unor spaţii verzi, pe Bulevardul Muncii — la amenajarea spaţiilor verzi din cartierul blocurilor noi, pe strada Barbu Văcărescu — la amenajarea unei baze sportive, la înfrumuseţarea Uzinei de pompe şi maşini agricole, la amenajarea unei baze sportive lîngă lacul Tei ca şi în multe alte zeci de locuri au lucrat tineri ai Uzinelor „23 August", „Republica", „7 Noiembrie", I.O.R., „Flacăra roşie", tineri din şcoli şi din alte zeci şi zeci de întreprinderi.

I-am vizitat în dimineaţa zilei de duminică pe tinerii care munceau pe şantierul blocurilor din Bulevardul Muncii. Erau veniţi de la I.O.R. Nicolae Cristofic, secretarul comitetului U.T.M., ne-a explicat că sîrguinţa tinerilor brigadieri se explică prin aceea că ei consideră participarea lor la înfrumuseţarea oraşului ca pe o datorie firească. Nu-i prima lor acţiune. Au făcut de la începutul anului şi pînă acum 10.000 de ore de muncă patriotică. Aici, la amenajarea parcului, au efectuat 3000 de ore pentru curăţirea şi nivelarea terenului.

— Azi săpăm, semănăm covorul verde şi mîine sădim florile.

Mari acţiuni de muncă patriotică au continuat şi în zilele de luni şi marţi.

Ieri, lîngă Fabrica „Titan", peste 400 de tineri din raionul „23 August" au venit să lucreze la amenajarea unei baze sportive care va cuprinde două terenuri de fotbal, terenuri de volei şi baschet, pistă de alergări, gropi de sărituri...

Terenul trebuie însă în primul rînd nivelat şi aceasta este operaţia la care au lucrat ieri tinerii de la Uzinele „23 August", de la Filatura Romînească de Bumbac, de la Întreprinderea „Alexandru Sahia" şi de la alte întreprinderi.

Aproape 300 de tineri au venit de la Uzinele „23 August". Dintre aceştia, 60 au fost din secţia construcţii mecanice. Într-o discuţie cu cîţiva din ei am aflat că dintre aceşti tineri mulţi au fost mereu prezenţi la acţiunile de muncă patriotică. Jecu Nicolae, Alexandru Ion, Popa Nicolae, Adrian Ion, Ţene Florian sînt doar cîţiva dintre ei. I-am lăsat să lucreze şi-am asistat apoi la munca sîrguincioasă a celor 50 de fete de la F.R.B. Am făcut astfel cunoştinţă cu cîteva dintre fruntaşele muncilor patriotice : Stoicu Maria, Şerbănuţ Ana, Ilieş Georgeta.

Terenul acesta sportiv va trebui să fie gata, după planul stabilit, pînă la 1 mai, dar tovarăşii care se ocupă de conducerea lucrărilor sînt mult mai optimişti. În 10 zile, cu participarea zilnică a 200 tineri, lucrările vor fi gata, şi atunci se vor putea desfăşura aici primele competiţii. Firesc, printre cei care vor evolua pe acest teren vor fi mulţi dintre brigadierii de astăzi.

Pe şantierele brigăzilor de muncă patriotică ale tineretului Capitalei se desfăşoară o muncă entuziastă şi productivă. Prin contribuţia miilor de tineri ai Capitalei vor apare parcuri noi, spaţii verzi, terenuri sportive, vor fi înfrumuseţate străzi şi cartiere. Capitala va fi şi mai frumoasă.

Spor la muncă tinerilor brigadieri bucureşteni !

M. CARANFIL

Desen de TIA PELTZ

Iată mai sus portretele cîtorva tineri din oraşul Ploieşti, fruntaşi în acţiunile de muncă patriotică. De la stînga la dreapta : CONSTANTIN MATEI strungar la Uzinele „1 Mai", ION CĂLINOIU mecanic la Rafinăria Ploieşti, TEODORA RUSAN laborantă la Rafinăria Ploieşti, ŞTEFAN IONESCU lăcătuş la Atelierele de reparat material rulant, NICOLAE MANEA strungar la Uzinele „1 Mai".

Pe scurt

● *Aproape 7500 de tineri din regiunea Mureş-Autonomă Maghiară au efectuat 18.000 ore muncă patriotică; în regiunea Banat peste 3.000 de tineri au efectuat peste 11.000 ore muncă patriotică.*

● *Tinerii din şantierele rafinărie şi combinat din Oneşti au colectat 75 tone fier vechi, au efectuat diferite acţiuni pentru înfrumuseţarea uzinei, au amenajat spaţii verzi.*

● *80 de tineri de la Întreprinderea de reparaţii material rulant din Iaşi au efectuat 200 ore de muncă patriotică pentru amenajarea unei baze sportive. Ei au colectat şi 80 de tone fier vechi.*

● *La G.A.C. Bogdani din raionul Vaslui tinerii au transportat pe cîmp 100 tone gunoi de grajd. Ei au săpat şi 75 de gropi pentru pomi în terenuri supuse eroziunii.*

● *900 de tineri din oraşul Rîşnov au săpat gropi pentru pomi ornamentali pe şoseaua Rîşnov—Braşov.*

● *Tinerii din comunele Alămaş, Coşereni, Bratovoieşti din raionul Craiova au săpat gropi şi au plantat 1500 pomi fructiferi.*

În raionul Reghin

Duminică 1 aprilie, peste 3000 de tineri din raionul Reghin au participat la numeroase acţiuni de muncă patriotică. Utemiştii din Deârad, Goreni, Batoş, au plantat peste 300 de pomi de-a lungul şoselelor, iar cei din Cajva şi Fărăgău au lucrat la construirea noilor cămine culturale din satele lor. În satele Monor şi Gledin peste 100 de tineri colectivişti au ieşit la muncă patriotică transportînd material lemnos şi piatră pentru construirea unor grajduri în cadrul gospodăriei colective. În cadrul acestor acţiuni s-au evidenţiat tinerii Boaru Ioan şi Şerbean Mariana de la Cajva, Blaga Nicodim şi Mariuţescu Leontin din Fărăgău şi alţi tineri.

ST. NECANIŢCHI

La Petrila

În oraşul Petrila, prima zi din „Luna muncii patriotice", 1 aprilie, s-a încheiat cu rezultate îmbucurătoare. Peste 180 de tineri mineri, mobilizaţi de către organizaţiile U.T.M., organizaţi în brigăzi de muncă patriotică, au participat la acţiunile de înfrumuseţare a oraşului şi a întreprinderilor miniere. Printre tinerii care au ieşit la aceste acţiuni puteau fi văzuţi utemiştii Popovici Mihai, miner, Arvinte Gheorghe, ajutor de miner, Ropotă Mihai, şef de brigadă, Marian Teofil, miner.

De dimineaţă şi pînă în după amiaza zilei, tinerii mineri au lucrat la îngrijirea şi amenajarea unor spaţii verzi precum şi la strîngerea fierului vechi. Cei peste 180 de tineri au reuşit ca numai în această primă zi din „Luna muncii patriotice" să colecteze şi să încarce spre a fi trimis spre oţelării un vagon cu fier vechi.

LAL ROMULUS

La Suceava

În centrul oraşului Suceava s-au făcut demolări în vederea începerii construcţiei unor blocuri de locuit. Tinerii din oraşul Suceava şi-au propus ca în cadrul „Lunii muncii patriotice" să participe activ la aceste lucrări. Astfel ei au efectuat lucrări de demolare, sortare şi depozitare a materialului. O mare atenţie o acordă tineretul acţiunilor menite să ducă la înfrumuseţarea oraşului lor. Astfel, duminică, peste 100 tineri de la O.C.L. Industrial, O.C.L. Alimentara şi P.T.T.R., constituiţi în brigăzi de muncă patriotică au lucrat la amenajarea de spaţii verzi, parcuri.

Tinerii de la Spitalul unificat şi elevii de la Şcoala medie nr. 2 au participat la reamenajarea stadionului sportiv.

A. CĂRUNTU

La Brăila

Din prima zi a „Lunii muncii patriotice", tinerii din Brăila au şi efectuat un însemnat număr de ore de muncă patriotică în cadrul acţiunilor de înfrumuseţare a oraşului. Astfel, duminică 100 de tineri muncitori de la întreprinderile „Laminorul", C.I.L., F. C. „Brăila" şi altele, mobilizaţi de organizaţiile U.T.M. au participat la săparea a 100 de gropi în parcul Kiseleff din oraş în care vor fi plantaţi pomi. De asemenea, ei au colectat şi o cantitate de 10 tone fier vechi. Şi în zilele următoare, tinerii din oraşul Brăila vor întreprinde numeroase acţiuni în cadrul „Lunii muncii patriotice". Aşa, de pildă, spaţiile verzi din parcul Filimon Sîrbu şi de pe Bulevardul Karl Marx vor fi amenajate şi întreţinute cu multă grijă de către tineri.

T. OANCEA

În regiunea Bacău

În zilele de 1 şi 2 aprilie, 1.350 de tineri din raioanele şi oraşele regiunii Bacău au participat la numeroase acţiuni de folos obştesc în cadrul „Lunii muncii patriotice" efectuînd aproape 3.000 ore muncă patriotică. Tinerii din oraşul Roman şi-au îndreptat atenţia spre acţiunile de înfrumuseţare a acestei localităţi. Astfel, 825 de tineri au participat la amenajarea pieţii „23 August".

Asemenea acţiuni au avut loc şi în oraşul Piatra Neamţ.

C. NANCU

Galaţiul va deveni tot mai frumos

Galaţiul, bătrînul oraş întinerit cu haina nouă a construcţiilor sale, cunoaşte în aceste zile de primăvară, freamătul muncii tinereşti. Cinstind apropiata aniversare a 40 de ani de la înfiinţarea Uniunii Tineretului Comunist, tinerii gălăţeni au pornit cu însufleţire la muncă pe toate şantierele oraşului, încă din primele zile ale „Lunii muncii patriotice".

La rugămintea noastră, tovarăşul Stoica Costică, prim secretar al Comitetului orăşenesc U.T.M. Galaţi ne-a vorbit despre primele realizări obţinute.

— Mobilizaţi de organizaţiile de bază U.T.M. — ne spunea tovarăşul Stoica — duminică dimineaţa, circa 1.700 de tineri au ieşit pe şantierele oraşului. Cîntecul, voia bună, arătau de la bun început că tinerii doresc să înfăptuiască cît mai repede şi cît mai bine obiectivele ce reprezintă angajamentul lor. Atenţia tinerilor a fost îndreptată în primul rînd spre amenajarea bazelor sportive. Ei ştiu că după orele de lucru vor veni pe terenul de sport să se destindă, să participe la pasionante întreceri sportive şi de aceea, participă cu dragoste la amenajarea acestora. În prima zi a „Lunii muncii patriotice", tinerii au lucrat la reamenajarea a 16 baze sportive. Au făcut lucrări de taluzare, de reamenajarea pistelor, au săpat şi transportat 1250 mc de pămînt. De asemenea, au plantat zeci de pomi pe marginea stadioanelor. A doua zi din „Luna muncii patriotice" şantierele au cunoscut, de asemenea o largă participare a tinerilor. Peste 1.000 de tineri au participat în continuare la lucrările de reamenajare şi înfrumuseţare a bazelor sportive. Totodată, în aceste două zile tinerii gălăţeni au participat şi la amenajarea unor spaţii verzi în apropierea uzinelor şi fabricilor, precum şi la colectarea fierului vechi.

În anul trecut, la Uzina de tablă subţire a început amenajarea unei baze sportive. Tinerii au îndepărtat gunoaiele de pe o mare întindere şi au nivelat terenul. Acum, munca a început din nou. În fiecare după-amiază organizaţia U.T.M. din uzină mobilizează un număr cît mai mare de tineri. Aşa se face că în scurt timp s-a conturat terenul de fotbal şi pista de atletism. Numai ieri la această bază sportivă tinerii au încărcat circa 600 de camioane cu pămînt. Pentru amenajarea pistei, tinerii s-au adresat organizaţiei U.T.M. de la Depoul C.F.R. care le-a procurat zgură. Totodată au început şi lucrările pentru instalarea unei conducte de apă, pentru întreţinerea gazonului.

— Cum a organizat comitetul orăşenesc U.T.M. aceste acţiuni ?

— Ţinînd seama de experienţa căpătată în cadrul acţiunilor patriotice desfăşurate în cursul anului trecut, comitetul orăşenesc U.T.M. s-a orientat nu numai spre stabilirea unor obiective precise, dar şi spre rezolvarea unor probleme de ordin tehnic. Mă voi opri asupra problemelor din urmă. Stabilirea obiectivelor s-a făcut împreună cu reprezentanţi ai sfatului popular. În anul trecut ne-am izbit de unele greutăţi ce ni le-a provocat uneori lipsa îndrumării tehnice pe şantierele unde lucrează tinerii. De aceea, înainte de începerea „Lunii muncii patriotice" am invitat pe şantiere tehnicieni repartizaţi de sfatul popular. Ei au făcut cunoştinţă cu secretarii U.T.M. din întreprinderi, au studiat îndeaproape şantierele. În felul acesta, tehnicienii au simţit şi mai mult răspunderea pe care o au în îndrumarea tinerilor care participă la munca patriotică. Un alt neajuns a fost în anul trecut lipsa uneltelor în zilele cînd tinerii participau în număr mare la acţiunile patriotice. Cu cîteva săptămîni înainte începerii „Lunii muncii patriotice" noi am luat măsuri ca la o întreprindere de tîmplărie din oraş tinerii să confecţioneze cîteva sute de cozi pentru lopeţi şi cazmale. Ulterior, un grup de tineri de la S.N.G. au montat aceste unelte, le-au ascuţit.

— Am dori să ne vorbiţi în încheiere despre perspectivele acţiunilor pe care le va întreprinde tineretul în cadrul „Lunii muncii patriotice".

— În faţa tinerilor din oraşul nostru stau 5 mari obiective privind înfrumuseţarea şi dezvoltarea Galaţiului. Iată cîteva :

Zilele acestea, după ce pămîntul se va usca şi mai bine, tinerii gălăţeni vor începe munca pentru amenajarea unui mare parc pe Bulevardul Republicii. Aici vor fi plantaţi pomi, vor fi amenajate alei şi straturi de flori. La lucrările de aici tineretul va realiza o economie de peste 600.000 lei. Cartierele noi ale oraşului vor fi inundate de verdeaţă, zone verzi şi mici parcuri. Tinerii gălăţeni au datoria de onoare de a amenaja toate acestea. Printre altele, ei s-au angajat să planteze aici şi pe şoseaua Brăilei circa 60.000 pomi. Nu ne îndoim că acest angajament va fi îndeplinit în „Luna muncii patriotice". Aş mai putea adăuga că tinerii vor lucra la amenajarea unui frumos drum către plaja Brateş — plajă amenajată anul trecut tot prin acţiuni patriotice — precum şi la alte obiective.

Sîntem convinşi că la sfîrşitul acestei luni, tinerii gălăţeni, mobilizaţi de organizaţiile de bază U.T.M., întîmpinînd cu noi succese aniversarea a 40 de ani de la crearea Uniunii Tineretului Comunist, vor raporta îndeplinirea tuturor acestor angajamente, menite să sporească şi mai mult strălucirea tinerească a bătrînului nostru oraş.

V. CONSTANTINESCU

DE PESTE HOTARE

Lucrările Comitetului celor 18 state pentru dezarmare

GENEVA 3 (De la trimisul special Agerpres, N. Puicea). Discuțiile asupra lucrărilor subcomitetului pentru problema încetării experiențelor cu arma nucleară au continuat la 3 aprilie în cadrul celei de-a 14-a ședințe a Comitetului celor 18 state pentru dezarmare.

Ca și în ședința de luni, majoritatea vorbitorilor și-au exprimat îngrijorarea față de lipsa unui progres în activitatea subcomitetului. Problema încetării experiențelor cu arma nucleară, a arătat în cuvintarea sa reprezentantul Cehoslovaciei, cere o rezolvare cît mai grabnică, deoarece întreaga activitate a Comitetului celor 18 state pentru dezarmare se află sub semnul hotărîrii anunțate de guvernul S.U.A., sprijinit de guvernul englez, de a efectua o serie de explozii nucleare.

Exprimîndu-și îngrijorarea față de anunțarea apropiatelor experiențe nucleare ale S.U.A., reprezentantul R.A.U., care a luat cuvîntul în continuare, a spus: „Lumea nu ne va ierta dacă nu vom ști să preîntîmpinăm experiențele pe care intenționează să le efectueze S.U.A.".

A luat apoi cuvîntul reprezentantul R. P. Romîne, **GEORGE MACOVESCU** care a spus, printre altele:

Delegația română își dă seama că subcomitetul lucrează în umbra unui rău augur: la începutul lunii martie, guvernul american a amîntit hotărîrea sa de a proceda la experiențe cu arme nucleare în atmosferă.

Atunci cînd am propus formarea subcomitetului celor trei mari puteri nucleare care să ajungă la un acord în ceea ce privește încetarea experiențelor nucleare, am crezut că ambele părți vor aborda problema cu toată seriozitatea impusă de situație, după cum am crezut că ambele părți sînt animate de dorința sinceră de a căuta aici toate posibilitățile pentru a se împiedica reînceperea exploziilor atomice.

Iată însă că în vreme ce se poartă discuții la Geneva ziarul american „New York Herald Tribune" scrie următoarele: „Experiențele americane urmează să fie reînnoite fără nici un fel de întîrziere, în ciuda presiunii neutrilor sau din cauza elementelor de propagandă".

Și, comentînd răspunsul dat de președintele Kennedy la conferința sa de presă din 29 martie la o întrebare cu privire la reluarea de către Statele Unite a experiențelor atomice, ziarul „New York Times" din 30 martie scria că „declarația prezidențială părea să aibă un scop dubul", al doilea „urmînd să pună baza pentru reluarea experiențelor în atmosferă, în eventualitatea că nu se va putea ajunge la nici un acord în următoarele săptămîni".

Dacă ar fi să dăm crezare acestor două importante ziare americane, atunci s-ar părea că totul este aranjat de mai înainte și că deci, discuțiile din subcomitetul celor trei ar fi zadarnice.

Evenimentele însă nu trebuie să se petreacă astfel și sînt sigur că nimeni în acest comitet nu a slăbit în hotărîrea lui de a depune eforturi pentru a se ajunge la un acord.

Pentru aceasta însă este nevoie — o spunem deschis — ca puterile nucleare occidentale să abordeze problema într-un mod nou.

Referindu-se în continuare la poziția puterilor occidentale în problema controlului, vorbitorul a spus:

Mijloacele de detectare și de identificare s-au perfecționat și se perfecționează continuu, ceea ce permite afirmația că se poate exercita un control eficient, cu ajutorul mijloacelor naționale. Pe de altă parte, trebuie subliniat că metoda controlului național prezintă marele avantaj că exclude ipoteza culegerii de informații militare, pentru care controlul internațional creează posibilități incontestabile. Metoda controlului național contribuie într-o largă măsură la îmbunătățirea relațiilor internaționale, la alungarea suspiciunilor și deci la crearea atmosferei necesare pentru a se rezolva marile probleme internaționale care se află astăzi în fața noastră.

Delegația română, adînc convinsă de ideea că propunerile Uniunii Sovietice sînt realiste, că ele oferă posibilitatea încheierii grabnice a unui acord și că satisfac interesele legitime ale tuturor părților, adînc convinsă de răspunderea ce revine Comitetului nostru în primul rînd puterilor nucleare în această privință, se pronunță în favoarea continuării lucrărilor subcomitetului, pentru a se ajunge cît mai curînd la încetarea pentru totdeauna a experiențelor cu arme nucleare.

Referindu-se la rîndul lui la amenințarea reluării experiențelor nucleare de către S.U.A., reprezentantul Mexicului a declarat: Opinia publică mondială înțelege însuși faptul experiențelor. Este greu să ne închipuim că tratativele pentru dezarmare se pot desfășura concomitent cu exploziile nucleare.

O notă cu totul distonantă a făcut-o, în cursul ședinței, declarația delegatului englez J. Godber, care s-a solidarizat întrutotul cu expunerea făcută la 2 aprilie de reprezentantul american A. Dean. Din cuvîntarea lui Godber se desprinde clar ideea că puterile occidentale se opun cu încăpățînare încetării experiențelor nucleare și sînt hotărîte să le efectueze în pofida interesului manifestat în lumea întreagă.

Ultimul a vorbit reprezentantul Braziliei, care a comparat încercările reprezentanților occidentali de a reduce totul la problemele tehnice ale controlului cu desfășurarea tratativelor pentru dezarmare în fosta Ligă a Națiunilor, de tristă memorie.

Pentru reglementarea pașnică a problemei germane

Apelul F. M. T. D. și U. I. S.

BUDAPESTA 3 (Agerpres). — M.T.I. transmite: Federația Mondială a Tineretului Democrat și Uniunea Internațională a Studenților a adresat un apel tinerilor și studenților lumii. Amintind că de la 9 mai 1945 — ziua victoriei repurtată de popoarele lumii împotriva fascismului hitlerist — s-au scurs 17 ani, dar că Tratatul de pace german nu a fost încă semnat — în apel se spune:

„F.M.T.D. cheamă pe tinerii și studenții din lumea întreagă să facă din ziua de 9 mai o zi a luptei pentru reglementarea pașnică a problemei germane. Tineri ai lumii, luptați pentru încheierea Tratatului de pace german, cereți ca Berlinul de vest să devină un oraș liber, demilitarizat și neutru, cereți lichidarea bazelor militare ale Bundeswehrului de pe teritoriul altor țări. În interesul realizării unei dezarmări generale, totale și controlate, ridicați-vă glasul pentru crearea de zone demilitarizate și dezatomizate, mai ales pe teritoriul celor două state germane.

Congresele naționale ale organizațiilor tineretului comunist din Franța

La Paris și-au încheiat lucrările Congresele naționale ale celor patru organizații ale tineretului comunist din Franța.

La ședința de închidere a Congresului Uniunii Tineretului Comunist din Franța au fost adoptate programul de acțiune și un apel adresat tineretului francez.

În programul de acțiune adoptat în unanimitate este cuprinsă chemarea de a se intensifica lupta pentru a face inofensivă „Organizația armată secretă".

Programul prevede un plan concret de acțiuni pentru a se obține reducerea duratei serviciului militar, a se acorda tineretului fonduri necesare și posibilități de a se instrui și a învăța o meserie.

Participantele la Congresul național al Uniunii tinerelor fete din Franța au adoptat, de asemenea, o rezoluție în care cer să fie respectat principiul „salariu egal la muncă egală" și să fie redusă durata zilei de muncă pentru adolescente.

În proiectul de program al Congresului național al Uniunii studenților comuniști din Franța, program care va fi transmis spre examinare tuturor organizațiilor de bază ale uniunii, se prevede intensificarea luptei studenților comuniști francezi pentru lichidarea consecințelor celui de-al doilea război mondial, pentru lichidarea neocolonialismului, pentru dezarmare.

Memoriul adresat O. N. U. de guvernul sovietic

NEW YORK 3 (Agerpres). TASS transmite: La 3 aprilie P. D. Morozov, reprezentant permanent ad-interim al U.R.S.S. pe lîngă O.N.U., a remis președintelui Comisiei O.N.U. pentru dezarmare un memoriu al guvernului sovietic în problema încetării experiențelor cu arma nucleară. În memoriu se subliniază că de cînd la 2 ianuarie a.c. guvernul Uniunii Sovietice informase Comisia O.N.U. pentru dezarmare asupra stării de lucruri în ceea ce privește discutarea problemei încetării experiențelor cu arma nucleară, s-au produs evenimente care aruncă o nouă lumină asupra adevăratelor cauze ce împiedică realizarea unui acord cu privire la interzicerea exploziilor nucleare experimentale.

Începînd din septembrie 1961, Statele Unite ale Americii au reluat experiențele subterane cu arma nucleară.

O manifestare a liniei agresive a puterilor occidentale o constituie hotărîrea președintelui S.U.A. ca în a doua jumătate a lunii aprilie a.c. să fie începute experiențe cu arma nucleară americană în atmosferă.

Este ușor de constatat, se arată în continuare în memoriu, că efectuarea exploziilor nucleare în atmosferă de către S.U.A. va da, inevitabil, un nou impuls perfecționării armei de distrugere în masă. În prezent este clar, se arată în memoriu, din ce cauză S.U.A. și Anglia au adus în impas Conferința de la Geneva a celor trei puteri, care fusese convocată pentru elaborarea unui acord privind încetarea experiențelor cu arma nucleară. Lor le-a trebuit pur și simplu mînă liberă pentru a continua experimentarea bombelor nucleare.

Guvernul sovietic, se spune în memoriu în încheiere, va depune și pe viitor toate eforturile pentru a obține cît mai grabnic cu putință satisfacerea cererii popoarelor ca să fie interzise toate experiențele cu arma nucleară. El este gata în acest scop să continue tratativele la conferința de la Geneva. El este gata de asemenea să examineze problema încetării experiențelor cu arma nucleară în cadrul unui acord cu privire la dezarmarea generală și totală în cursul lucrărilor Comitetului celor 18 state pentru dezarmare.

Se intensifică lupta patrioților sud-vietnamezi

SAIGON. — După cum anunță agenția de presă „Eliberarea", zilele trecute a avut loc primul Congres al Frontului Național de Eliberare din Vietnamul de sud.

La Congres au luat parte reprezentanți ai diverselor organizații membre ale Frontului, printre care Partidul radical socialist din Vietnamul de sud, Partidul liber-democrat, Partidul popular revoluționar, Asociația oamenilor muncii care luptă pentru eliberarea Vietnamului de sud, precum și organizații ale țăranilor, femeilor, tineretului, studenților, ziariștilor, activiști în domeniul culturii și artei, luptători pentru eliberarea Vietnamului de sud. Congresul a adoptat programul politic, a trasat linia politică și a ales Comitetul Central al Frontului Național de Eliberare.

★

După cum relata agenția de presă „Eliberarea", numai în primele zece luni ale anului trecut, peste 9.500 de ofițeri și soldați diemiști au trecut de partea forțelor patriotice, iar în primele două luni ale acestui an s-au înregistrat peste 2000 de dezertări.

În ultimele luni au devenit cunoscute 14 revolte ale soldaților și ofițerilor.

Sub presiunea cercurilor militare reacționare...

QUITO 3 (Agerpres). — După ce, timp de cîteva zile, cercurile militare din Ecuador au exercitat puternice presiuni asupra președintelui Arosemena, marți, agențiile de presă au anunțat că guvernul Ecuadorului a rupt relațiile cu Cuba.

Astfel, cercuri politice strîns legate de cele mai întunecate forțe ale reacțiunii din America Latină și de interesele marilor monopoluri străine l-au determinat pe președintele Arosemena să renunțe la proiectul inițial de a organiza un referendum popular în legătură cu relațiile cu Cuba. Arosemena a fost silit să facă chiar o remaniere a guvernului, în care au fost numiți exponenți ai acestor grupuri.

Opinia publică din Ecuador se ridică cu indignare împotriva acțiunilor vîrfurilor militare și reacționare.

Importante grupuri politice, anunță agenția United Press International, „au protestat împotriva amestecului militarilor în hotărîrea guvernului, comparînd situația de aici cu lovitura de stat a forțelor armate din Argentina, de săptămîna trecută".

Evenimentele din Siria

BEIRUT 3 (Agerpres). — TASS transmite: Comandanții regiunilor militare ale Republicii Arabe Siria, scriu ziarele, întruniți la 2 aprilie la Damasc în cadrul unei consfătuiri, au ajuns la următorul acord: Nazem Kudsi să reia postul de președinte al republicii, să fie reluată activitatea Adunării Constituante, să se formeze un nou guvern în frunte cu unul din oamenii politici de seamă, să fie înlăturați ofițerii care au organizat lovitura de stat militară de la 28 martie și să fie expulzați din Siria, să fie numit un nou șef de stat major al forțelor armate.

APELUL ÎNMÎNAT DELEGAȚIEI R. P. R. DE REPREZENTANTELE FEMEILOR AMERICANE

GENEVA 3. — De la trimisul special Agerpres, N. Puicea: La Geneva sosesc numeroase grupuri și delegații din diferite țări, alcătuite din reprezentanți ai celor mai largi păturii ale populației, care iau contact cu delegați ai țărilor membre ale Comitetului pentru dezarmare, exprimînd cu acest prilej dorința lor de pace.

Marți la sediul misiunii permanente a R.P. Romîne pe lîngă Oficiul european al Națiunilor Unite de la Geneva a avut loc o caldă întîlnire cu un grup de reprezentante ale femeilor americane militante pentru pace, condus de soția cunoscutului fruntaș al vieții publice din S.U.A., Cyrus Eaton. Grupul a fost primit de George Macovescu și Mircea Malița, adjuncți ai ministrului Afacerilor Externe al R.P. Romîne.

Reprezentantele femeilor americane, care fac parte din grupul celor 51 de femei care au sosit la Geneva, și-au exprimat în cuvinte emoționante dorința lor de a se realiza pacea în lume, de a se încheia un acord de dezarmare generală și totală.

Delegația de femei americane a înmînat un apel delegației romîne, transmițînd totodată un călduros mesaj de salut femeilor din R.P. Romînă, luptătoare active pentru pace.

Aspect de la „marșul păcii" care s-a desfășurat recent în Japonia. Această acțiune, la care au luat parte zeci de mii de japonezi s-a desfășurat sub lozincile: „Nu vrem baze militare americane pe pămîntul japonez!", „Să fie înfăptuită dezarmarea generală și totală!".

Marea sărbătoare a poporului frate ungar

Ungaria frățească este în sărbătoare. Se împlinesc 17 ani de cînd poporul ungar, în condițiile istoricelor victorii ale Armatei Sovietice eliberatoare, a scuturat jugul fascist.

Pornind pe drumul deschis de istorica zi de 4 aprilie 1945, poporul ungar, sub conducerea partidului clasei muncitoare, a înlăturat pentru totdeauna stăpînirea capitaliștilor și grofilor și, cucerind întreaga putere de stat, a devenit stăpîn pe propria sa soartă. În locul unei țări înapoiate din punct de vedere economic, asuprită de puterilor străine, Ungaria a devenit în cei 16 ani de putere populară o țară liberă, al cărei popor harnic și talentat obține mari succese în construirea societății socialiste, în dezvoltarea economiei și culturii, în ridicarea nivelului de trai al celor ce muncesc.

Producția industrială a R. P. Ungare este astăzi de aproape patru ori mai mare decît cea a Ungariei din 1938. Au fost construite numeroase întreprinderi noi. Pe harta țării au apărut noi orașe industriale socialiste ca Kazincbarcika, Komló, Dunaujvaros. Masele țărănimii muncitoare s-au convins prin propria lor experiență de justețea politicii de transformare socialistă a agriculturii. Actualmente, 95,5 la sută din suprafața arabilă a Ungariei aparține cooperativelor de producție și gospodăriilor de stat. Pe baza realizărilor în dezvoltarea economiei crește bunăstarea oamenilor muncii. În perioada 1949-1961 salariul real a crescut de 1,5 ori. Împreună cu întregul popor, tineretul R. P. Ungare se bucură din plin de minunatele perspective deschise în anii puterii populare. Republica Populară a dat tinerei generații condiții tot mai bune de viață, creație, învățătură. În școlile medii numărul elevilor a crescut de 3,5 ori față de perioada dinainte de 1945. În Ungaria populară funcționează 30 de universități și institute de învățămînt superior, de 3 ori mai multe decît în anii stăpînirii capitaliștilor și grofilor.

Toate aceste succese sînt roadele luptei clasei muncitoare și a întregului popor ungar, ale conducerii sale de către Partidul Muncitoresc Socialist Ungar, ale aplicării în viață a învățăturii marxist-leniniste. Ele sînt rezultatul energiei creatoare a poporului liber de exploatare, rezultatul colaborării și întrajutorării tovărășești multilaterale cu țările lagărului socialist și, în primul rînd, al ajutorului frățesc primit din partea U.R.S.S.

Plin de încredere în partidul marxist-leninist al clasei muncitoare care-l conduce, poporul ungar pășește înainte pe drumul socialismului. Acum, oamenii muncii din Ungaria frățească luptă cu însuflețire pentru îndeplinirea sarcinilor celui de-al doilea plan cincinal, plan al cărui obiectiv este desăvîrșirea construirii socialismului.

Tineretul și poporul romîn urmăresc cu bucurie munca rodnică a poporului frate din țara vecină și prietenă. Făcînd parte din marea și puternica familie a țărilor socialiste, popoarele romîn și ungar sînt legate printr-o prietenie sinceră și trainică, bazată pe stimă reciprocă, pe colaborare și întrajutorare frățească, pe comunitatea de țeluri — lupta pentru victoria socialismului și comunismului. Colaborarea și întra-jutorarea tovărășească dintre Romînia și Ungaria — expresie a relațiilor de tip nou statornicite între țările lagărului socialist — s-au întărit continuu; s-au dezvoltat legăturile politice, economice, culturale, științifice dintre R.P.R. și R. P. Ungară. Numai în ultimii doi ani, volumul schimburilor de mărfuri a crescut de peste două ori.

O contribuție de mare însemnătate la întărirea și adîncirea relațiilor reciproce de prietenie și colaborare, în folosul comun și în interesul unității lagărului socialist au adus vizitele reciproce ale conducătorilor de partid și de stat din Romînia și Ungaria. Vizita făcută în septembrie 1961 în R. P. Ungară de către delegația de partid și guvernamentală a R. P. R., în frunte cu tovarășul Gheorghe Gheorghiu-Dej, a prilejuit o puternică manifestare a unității și solidarității dintre partidele marxist-leniniste, guvernele și popoarele din cele două țări, în cadrul lagărului socialist.

R. P. Romînă și R. P. Ungară, alături de celelalte țări socialiste, promovează consecvent o politică de pace și colaborare internațională, militează pentru triumful principiilor coexistenței pașnice, pentru reglementarea pe calea tratativelor a tuturor problemelor internaționale litigioase.

De ziua sărbătoriei eliberării patriei, transmitem tineretului din Ungaria prietenă salutul nostru frățesc, urîndu-i noi victorii în lupta pentru înflorirea patriei socialiste, pentru triumful păcii în întreaga lume.

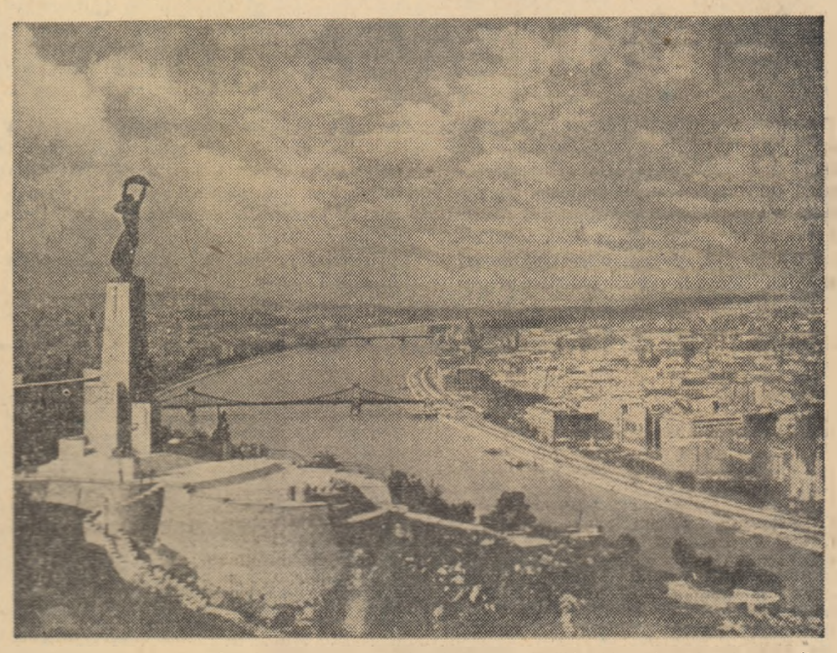

Imagine din Budapesta. În stînga se poate vedea Monumentul Eliberării, ridicat în cinstea eliberării Ungariei de sub jugul fascist.

VÁC – CETATEA BETONULUI

Muntele pleșuv și roșcat de lîngă mica localitate Vác n-avea cum să presimtă cu cîțiva ani în urmă că puterea și măreția lui au fost sortite să dispară. Mai întîi, cîmpia de la poalele sale a fost împînzită cu șanțuri întortochiate și cu mașini. Apoi, zidurile viitoarei cetăți a betonului au început să se înalțe. Coșurile aliniate trei cîte trei, ca niște plopi fără frunze și uduiri, tindeau cu fiecare zi să privească muntele „de sus" în creștet. Hale imense au acoperit zeci de hectare. Pe planșeurile lor, constructorii jucau fotbal în clipele de răgaz, și rămîneau pe margini și loc pentru „tribune". Pe unde erau porumburi și izlazuri, șoselele și-au întins trupurile șerpuitoare. S-au ridicat blocuri și barăci.

Așa dar, muntele avea să dispară, trecînd, bucată cu bucată, din pisc pînă la temelie prin gura malaxoarelor și să ajungă un praf cenușiu și fin, avînd menirea ca împreună cu fierul să dureze case, uzine, poduri, șosele. Calculele specialiștilor arătau că muntele avea rezerve de materie primă pentru două sute de ani.

Astfel, Vác-ul a devenit sinonim cu betonul. În curînd, fabrica va începe să dea țării anual peste un milion de tone ciment. Așa cum se spunea într-o lozincă scrisă pe o scîndură, cu roșu, sus, pe niște schele, „constructorii din toată țara așteaptă cimentul Vác-ului — să muncim, tovarăși, cu tot entuziasmul!"

Sentimentul acesta, al importanței cimentului în viața economică a țării, a dat construcției un ritm care-i uimea adesea și pe autori.

— Mă uit, zicea betonistul Semes Ianoș, și nici nu-mi vine să cred că nu de mult, cînd am venit prima oară aici, am mîncat mure de pe locurile astea. Da, merge așa de repede, continua el, pentru că avem nevoie tot mai mult de ciment. Construim mult, facem multe case, multe uzine. Dar veniți aici sus, să vedeți ce frumos se vede ansamblul construcției. Faceți fotografii, luați o „amintire" cu dumneavoastră — pentru că merită.

Era mărunțel, cu fața arămie, cu părul blond. La 25 de ani se numea „veteran" și „întemeietor" a două șantiere; două din coșurile fabricii, amețitor de înalte, se născuseră sub mîinile lui. Într-o iarnă, de frică să nu-i înghețe betonul, lucrase cu echipa lui două zile și două nopți fără întrerupere.

Dar despre asta ne spusese altcineva, el nu găsea cuvinte mai deosebite decît pentru construcție.

— Mi-a plăcut mult să lucrez aici. În primul rînd pentru că e o construcție grozavă. În fiecare dimineață mă uit de jur împrejur, îmi umplu pieptul cu tot ce văd și pe urmă mă apuc de lucru. În al doilea rînd, îmi place aici pentru că sînt foarte mulți tineri. Au venit din toată țara. Ar fi interesant să-i cunoașteți. Mergeți în tabără.

Am plecat spre tabără, așezată peste un deal. Pe drum, cineva ne-a povestit că pe șantier se află 1.600 de tineri. Foarte mulți tineri sînt brigadieri ai muncii patriotice. Vin mai ales elevi și studenți, dar și mulți muncitori. Ni s-a povestit despre o brigadă de 8 strungari din Budapesta care au renunțat la jumătate din concediul lor de odihnă ca să vină să lucreze pe șantier. Da, vin mulți tineri pe șantier. Au avut chiar greutăți din pricina asta. De pildă, era nevoie să lucreze prin rotație 28.000 de tineri și s-au înscris 35.000. Cu toată părerea de rău, 7.000 de tineri au fost amînați.

Între timp am ajuns în tabără. Corturile erau aliniate în formă de careu. La mijloc se afla terenul de sport. Brigadierii, absolvenți ai școlilor medii, se aflau în orele de odihnă, dar au primit cu bucurie vizita noastră.

— Ce v-a îndemnat să veniți să munciți pe șantier? i-am întrebat.

A răspuns în numele brigăzii Gergey Andras, fiul unui lăcătuș de la șantierele navale din Budapesta.

— Munca patriotică e o tradiție în școala noastră. În fiecare vară mergem pe cîte un șantier, vreme de două săptămîni. Am sta mai mult dar vin alte clase la rînd. Ne place să muncim pe șantier pentru că facem un lucru folositor. E o construcție cu care se mîndrește toată țara, și-o să ne mîndrim și noi că am muncit pentru înălțarea ei. Apoi, mulți dintre noi se vor face constructori, așa că ne familiarizăm de-acum cu munca de șantier. Brigada noastră, de pildă, a învățat aici o meserie, aceea de betonist. Alții învață dulgheria, alții pe aceea de fierar-betonist.

— Ce program aveți?

— Șase ore muncim. Apoi facem sport, ascultăm conferințe, muzică, citim. Viața e foarte frumoasă aici. Păcat că trebuie să plecăm. Unii însă s-au „învîrtit". Au aranjat să mai rămînă două săptămîni.

Tîrziu, spre seară, cînd am terminat de vorbit, am ieșit cu toții și ne-am fotografiat pe deal. În fața noastră se desfășura uriașa cetate a betonului, născută din beton. Am privit-o din nou, îndelung, împreună. Unul dintre brigadieri mi-a strîns mîna și mi-a spus zîmbind:

— Vác — Bicaz! Frați, da?

ION BĂIEȘU

Note de drum din R. P. Ungară

Adunarea festivă de la Budapesta

BUDAPESTA 3. — Corespondentul Agerpres transmite: Cu prilejul celei de-a 17-a aniversări a eliberării Ungariei, Comitetul Central al P.M.S.U., Guvernul Revoluționar Muncitoresc Țărănesc Ungar și Consiliul Național al Frontului Popular Patriotic au organizat în seara de 3 aprilie o mare Festivitate la Teatrul Erkel.

Gyula Kállai, vicepreședinte al Consiliului de Miniștri, membru al Biroului Politic al C.C. al P.M.S.U., a rostit o cuvîntare.

Pe scurt

LENINGRAD. — La Teatrul de dramă „Pușkin", unul dintre cele mai vechi teatre din Leningrad a avut loc premiera piesei „Celebrul 702" de Alexandru Mirodan.

NEW YORK. — Reprezentantul permanent al Cubei la O.N.U. — Mario Garcia Inchaustegui a adresat lui U Thant, secretar general provizoriu al O.N.U., un mesaj în care arată că S.U.A. pregătesc în unele țări ale zonei Mării Caraibilor o nouă acțiune provocatoare împotriva Cubei.

DJAKARTA. — Declarația comandantului flotei a 7-a americane, William Sheh, că Irianul de vest intră în regiunea pentru care S.U.A. și, în deosebi flota a 7-a, poartă răspunderea, a stîrnit o puternică indignare. în Indonezia. Comentînd această afirmație a amiralului american, Comitetul indonezian de solidaritate cu țările Asiei și Africii arată într-o declarație publicată de ziarul „Berita Indonezia" că ea demască „duplicitatea politicii Statelor Unite".

BEIRUT. — În zorii zilei de 2 aprilie, la Beirut a sosit o escadră de nave ale flotei a 6-a americane, între care nava portavioane „Saratoga", crucișătorul amiral „Springfield", patru torpiloare de escadră, o navă petrolieră și o navă auxiliară.

NEW YORK. — În Statele Unite a luat ființă Comitetul de luptă în apărarea conducătorilor Partidului Comunist din S.U.A., Gus Hall și Benjamin Davis și a dreptului partidului comunist de a participa la viața politică a țării.

Din conducerea acestui comitet fac parte Elisabeth Gurley Flynn, James Tormey și Cyril Philip.

În U. R. S. S.

Un accelerator gigant

MOSCOVA 3 (Agerpres). — TASS transmite: În Uniunea Sovietică se construiește un accelerator cu focalizare intensă de 50-70 miliarde de electron-volți, cel mai mare din lume.

Acad. Vladimir Vexler, unul dintre conducătorii Institutului unificat de cercetări nucleare de la Dubna, a relatat în ziarul „Pravda" că acest gigant va fi un tip similar cu acceleratorul cu focalizare intensă de 7 miliarde electron-volți, care a fost pus în funcțiune anul trecut la Moscova.

Noul accelerator este realizat cu ajutorul unui mare număr de institute de cercetări și întreprinderi din Uniunea Sovietică. Complexitatea sarcinilor legate de construirea lui este excepțională.

REDACȚIA și ADMINISTRAȚIA: București, Piața „Scînteii", Tel. 17.60.10. Tiparul: Combinatul Poligrafic „Casa Scînteii".