Biblioteca Centrală Regională Hunedoara-Deva

Proletari din toate țările, uniți-vă!

Scînteia tineretului

Organ Central al Uniunii Tineretului Muncitor

Anul XVIII, seria II nr. 4037 | 4 PAGINI — 20 BANI | Marți 8 mai 1962

Citiți

în pagina a II-a
- *SPORT*
- *Malul cu iarbă dulce.* (Însemnări).
- *Țara Oașului.* (Să ne cunoaștem patria !).

în pagina a III-a
- *Ce cuprinde planul nostru de muncă pe luna mai.*
- *Intîlnire cu Cehoslovacia.*

în pagina a IV-a
- *Ziua eliberării Germaniei de sub jugul fascist.*
- *Răsfoind presa străină.*

Îmbogățirea continuă a cunoștințelor tehnice constituie una din preocupările de seamă ale tinerilor strungari de la Uzina „Electroputere" din Craiova. Mobilizați de organizațiile U.T.M., ei participă în număr mare la cursurile de ridicarea calificării profesionale organizate în uzină. Iată un aspect de la unul din aceste cursuri.

Foto : N. STELORIAN

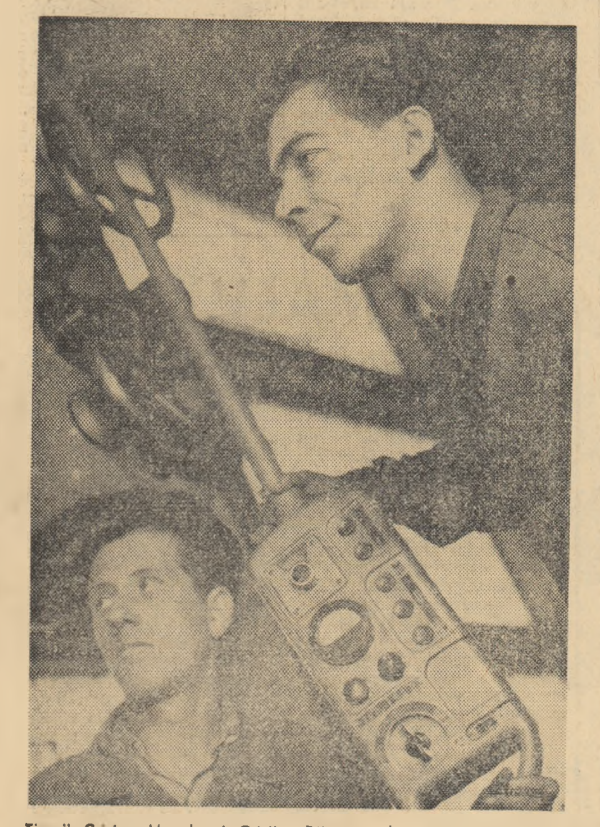

Tinerii Cristea Manole și Cristian Dănescu, din secția strungărie a Uzinelor de motoare electrice București, sînt fruntași în întrecerea socialistă. Piesele executate de ei sînt întotdeauna de cea mai bună calitate.

Foto : I. CUCU

Tehnica nouă cere calificare înaltă

Tribuna experienței înaintate privind pregătirea profesională a tinerilor

Conducerea uzinei noastre a organizat o serie de cursuri de ridicare a calificării, cursuri care oferă în mod diferențiat tinerilor, în funcție de secția în care lucrează, cunoștințe necesare realizării unor produse de calitatea cea mai bună.

Toate aceste cursuri de la Uzina de tablă subțire din Galați au la bază programe analitice judicios întocmite, o tematică legată de problemele procesului de fabricație. Legătura cu practica este principiul de la care s-a pornit în elaborarea programelor analitice ale cursurilor de ridicare a calificării.

Sarcinile stabilite de partid privind creșterea productivității muncii și obținerea unei producții de înaltă calitate au creat necesitatea introducerii și folosirii pe scară largă a utilajelor noi, moderne. Sectoarele de laminare au fost înzestrate cu mese basculante moderne și ridicătoare precum și caje de lucru cu reglare de la pupitrul de comandă. Mînuirea, îngrijirea și repararea acestor utilaje cere firește, o bună calificare. Și cum unii tineri nu erau obișnuiți cu aceste mașini, se întîmpla adesea ca ei să lucreze după vechile metode. Se crease deci o problemă la a cărei soluționare trebuia să contribuie în primul rînd cursurile de ridicare a calificării. Tematica lor a fost adoptată — și cu sprijinul organizației U.T.M. — acestei cerințe. Printre altele, în cursul ținut la secțiile auxiliare a fost introdusă lecția intitulată „Ajustaje și toleranțe". Se înțelege însă că atunci cînd se făcea revizia periodică sau reparația noilor utilaje, tinerii de la secțiile auxiliare întîlneau și repere noi, mai complicate, al căror cîmp de toleranțe era mai mic. Se cerea adaptarea sculelor și dispozitivelor la noile condiții. Cursul de ridicare a calificării a ținut seama și de acest lucru, i-a ajutat pe tineri în rezolvarea operativă a noii sarcini. S-a ținut pentru aceasta o lecție pe tema sculelor noi de așchiat și a dispozitivelor folosite în reparația laminoarelor. Li s-a vorbit tinerilor despre dispozitivele de frezat și rectificat interior, despre cele destinate prelucrării bacurilor glisante de la linia de laminare, despre dispozitivele de danturat roți elicoidale etc.

Tematica lecțiilor noastre a fost întocmită și pe baza discuțiilor cu tineri cursanți, discuții din care au reieșit domeniile unde tinerii au în cea mai mare măsură nevoie de ajutor. Erau de exemplu, tineri ca Gheorghe Chicuș, Aurel Berebeș și alții care nu cunoșteau unele lucruri privind executarea corectă a unghiurilor cuțitelor de așchiat, nu foloseau corect și rațional mașinile. Introducerea unor lecții adecvate cum a fost, de pildă, cea intitulată „Organe ale mașinilor de așchiat" a fost de natură să înlăture unele lacune în pregătirea profesională a tinerilor, să-i facă să lucreze mai bine, să evite reparațiile accidentale ale utilajului.

Asemenea principii au stat și la baza întocmirii programelor analitice pentru cursurile de ridicare a calificării ținute cu tinerii de la laminoare. Aici se punea, de pildă, problema cunoașterii materialelor folosite pentru obținerea tablei. De aceasta depinde într-o mare măsură calitatea produsului finit și de multe ori exploatarea corectă a utilajelor. În lecții, s-a pus un accent deosebit pe cunoașterea calității oțelurilor și pe comportarea acestora în timpul laminării. În stabilirea acestei lecții s-a pornit de la o întîmplare măruntă dar semnificativă. Se observa că în laminarea la caja trio apăreau unele fenomene curioase : alungirea materialului era diferențiată la aceeași greutate pe metru liniar. Un tînăr a întrebat atunci despre acest lucru. Întrebarea lui ne-a sugerat o temă foarte interesantă pentru lecțiile de la curs. Ca urmare li s-a explicat tinerilor influența conținutului de carbon asupra deformării materialului, li s-a arătat și prin ce mijloace trebuie să acționeze pentru a obține alungiri egale la calități de oțeluri diferite.

Din inițiativa organizației U.T.M., unele lecții de la cursurile de ridicare a calificării au fost și sînt însoțite de demonstrații practice care constituie adevărate schimburi de experiență, prilej de dezbatere largă, de rezolvare a problemelor ce se ridică pe locul de muncă. O problemă de mare importanță la noi, în funcționarea corectă a liniei de laminare, este centrarea și reglarea cilindrilor în caje. Cînd s-au făcut schimbările de linii, li s-a arătat tinerilor care participă la cursul de ridicare a calificării cotele la care trebuie să fie montați cilindrii în cajă, felul cum se verifică aceste cote. Tinerii au a-

VASILE SADICI
inginer
MIRCEA VASILIU
tehnician
Uzina de tablă subțire — Galați

(Continuare în pag. a 2-a)

Primirea de către tovarășul Gheorghe Gheorghiu-Dej a ambasadorului R.P. Polone, Janusz Zambrowicz

Luni 7 mai tovarășul Gheorghe Gheorghiu-Dej, prim-secretar al Comitetului Central al Partidului Muncitoresc Romîn, președintele Consiliului de Stat, a primit în audiență pe ambasadorul extraordinar și plenipotențiar al R. P. Polone la București, Janusz Zambrowicz, cu care a avut o convorbire prietenească în probleme interesînd ambele țări.

TELEGRAME

Tovarășului GHEORGHE GHEORGHIU-DEJ,
Prim-secretar al C.C. al P.M.R.,
Președinte al Consiliului de Stat al R. P. Romîne

Tovarășului ION GHEORGHE MAURER,
Președintele Consiliului de Miniștri al R. P. Romîne

București

Dragi tovarăși,

Permiteți-mi să vă exprim profunde mulțumiri pentru felicitările frățești trimise de dv. cu prilejul celei de-a 50-a aniversări a zilei mele de naștere. Folosindu-mă de această ocazie, vă doresc noi succese în activitatea dv. pentru înflorirea și dezvoltarea Republicii Populare Romîne, pentru pace în Balcani și în lumea întreagă.

KIM IR SEN
Președintele C.C. al Partidului Muncii din Coreea
Președintele Cabinetului de Miniștri al R.P.D. Coreene

COMITETULUI CENTRAL
AL PARTIDULUI MUNCITORESC ROMÎN

Dragi tovarăși,

M-am simțit foarte onorat și pătruns de un adînc sentiment de recunoștință la primirea mesajului de felicitări adresate mie cu prilejul celei de-a 70-a aniversări a zilei mele de naștere.

Mesajul dv. a fost adus la cunoștință participanților la ceremonia de sărbătorire a celei de-a 70-a aniversări ale mele și a fost de asemenea publicat integral în ziarul „Akahata", organul central al partidului nostru.

Voi depune toate eforturile pentru victoria cauzei poporului japonez.

Mulțumindu-vă din nou, vă adresez un salut frățesc.

SANZO NOSAKA,
Președintele Comitetului Central al Partidului Comunist din Japonia

Zile de muncă intensă la întreținerea culturilor

Însămînțate la timp și în cele mai bune condiții agrotehnice, culturile agricole de primăvară au răsărit pe întinse suprafețe de teren. Folosind cu chibzuială zilele bune de la din ultima perioadă de timp, colectiviștii au pornit cu toate forțele la întreținerea lor. Împreună cu cei vîrstnici, mii de tineri colectiviști lucrează cu însuflețire în prezent la primele prașile ale porumbului, florii-soarelui, cartofilor etc.

La plivit

Imediat ce au terminat însămînțatul celor 500 hectare de porumb, harnicii colectiviști din comuna Tîrgșoru-Vechi, raionul Ploiești, au trecut cu toate forțele la întreținerea culturilor. Au controlat semănăturile de grîu și au văzut că e nevoie să se efectueze plivitul. Asta pentru că în urma ploilor abundente din această primăvară, au apărut multe buruieni, îndeosebi pălămidă.

Lucrarea nu suferea amînare și de aceea o parte din colectiviști au trecut de cîteva zile la plivit.

Cei peste 200 tineri — cîți muncesc în gospodăria colectivă — mobilizați de organizația de bază U.T.M., au hotărît să nu lipsească de la aceste lucrări nici o oră măcar. Împreună cu ceilalți colectiviști, tinerii și-au adus pînă acum contribuția la plivitul a 150 hectare cultivate cu grîu, la prășitul a 10 hectare cartofi timpurii și a 15 hectare cu porumb și floarea-soarelui.

La panoul de onoare al gospodăriei, alături de vîrstnici au apărut cu acest prilej și fotografiile primilor colectiviști fruntași la lucrările de întreținere a culturilor : Ilie Iordan, Marin Pătrășcioiu, Elisabeta Cîrstea, Maria și Constanța Vătășelu, din brigada a doua de cîmp, apoi cele ale tinerilor conductori de atelaje Ion Stroe, Nicolae Savu, Ilie Marin, Gheorghe Dobre și alții, care prășesc porumbul cu prășitoarele mecanice ale gospodăriei.

Ritm intens

La G.A.S. Tătășești, regiunea București toate culturile pe cele 760 ha au fost însămînțate în timpul optim și în condiții agrotehnice de înaltă calitate. Tinerii mecanizatori Vasile Stancu, Ion Stancu, Gheorghe Paraschiv, Păun Chirică și alții au fost în primele rînduri ale întrecerii socialiste pentru lucrări de bună calitate. Acum ei lucrează cu deosebită însuflețire la întreținerea culturilor prășitoare. La floarea-soarelui și sfeclă de zahăr ei lucrează cu un ritm zilnic deosebit de susținut. Pînă acum a fost efectuată prima prașilă mecanică pe aproape 100 ha la aceste două culturi. Inginerul șef al gospodăriei, Venceslav Mateevici, împreună cu brigadierul de cîmp au cercetat cele 437 ha cu porumb. Pe unele porțiuni semănate mai din vreme, porumbul a ajuns la 2—3 frunze așa că brigada de mecanizatori condusă de tînărul Dumitru Perșinaru a început prașila I-a. Elanul cu care tinerii mecanizatori lucrează a făcut ca viteza zilnică de lucru să fie sporită efectuîndu-se în numai 2 zile prașila I-a la porumb pe 80 de ha. Lucrările recepționate au fost menționate în scriptele de evidență cu calificativul „foarte bine".

Cu toate forțele

O scurtă convorbire cu tov. Nicolae Postică, secretar al Sfatului popular Cioflicenî, raionul Răcari, ne-a prilejuit cunoașterea cîtorva date interesante. În cele două gospodării colective din comună se lucrează cu însuflețire. Pe lîngă mașinile moderne ale S.M.T-ului colectiviștii au scos în cîmp toate atelajele proprietate obștească. Deservite în majoritate de tineri, atelajele gospodăriei colective din Cioflicenî fac ca ritmul zilnic de lucru să sporească în intensitate. În ambele gospodării colective se lucrează de zor la terminarea prașilei I-a la sfecla de zahăr și floarea-soarelui pe aproape 100 de ha. Alături de vîrstnici, tinerii aduc o însemnată contribuție la urgentarea lucrărilor. Urmînd îndemnul comuniștilor ei sînt prezenți acolo unde este mai mare nevoie de ei. De exemplu cei peste 200 de tineri de la gospodăria colectivă „Filimon Sîrbu" din satul Tincăbești au ieșit la plivitul grîului pe cele 475 ha.

Muncă spornică

Spunea tehnicianul agronom Gheorghe Bălan, secretarul organizației de bază U.T.M. din gospodăria colectivă Ciolpani, că în aceste zile e greu să găsești acasă pe vreunul din cei aproape 300 de utemiști și tineri. Într-adevăr, așa e. Împreună cu cei vîrstnici, toți tinerii sînt acum pe cîmp. La grădina de zarzavat, care se întinde pe 48 hectare, pe unele parcele din cele 420 hectare cu porumb, la sfecla de zahăr și floarea-soarelui se prășește cu spor. Concomitent cu prașila mecanică se execută și prașila manuală. În acest fel lucrătorii colectiviști din Ciolpani au reușit să termine prașila I-a la varză timpurie, floarea-soarelui și sfecla de zahăr pe 100 ha. Din cele 420 ha cu porumb s-au prășit pînă acum peste 60 hectare pe parcelele mai zvîntate, unde porumbul a fost însămînțat mai des.

N. BARBU
I. TEOHARIDE

În aceste zile frumoase de primăvară, lucrări de întreținere a livezilor la Combinatul agro-alimentar „30 Decembrie".

Foto „AGERPRES"

ACTIVITĂȚI PIONIEREȘTI LA GOSPODĂRIA COLECTIVĂ

Colectivul de instructori de la Școala de 8 ani din comuna Sălard, regiunea Crișana, acordă atenție dezvoltării la pionieri a dragostei față de muncă, față de gospodăria colectivă.

Pentru ca pionierii să cunoască mai îndeaproape munca și realizările colectiviștilor și pentru a îndrăgi gospodăria colectivă instructorii de la această școală au organizat numeroase activități. La detașamentul nr. 1, de pildă, s-a ținut o adunare consacrată acestui scop. La pregătirea și desfășurarea acestei adunări despre „Gospodăria colectivă — calea belșugului" au fost antrenați toți pionierii. Grupa a cărei președintă este Floarea Simuț a adunat de la sfatul popular date privind trecutul satului. Grupa condusă de Bella Sipoș a luat legătura cu conducerea gospodăriei agricole colective pentru a afla cifre și fapte din viața și realizările colectiviștilor, iar grupa pionierilor condusă de Dezideriu Darvaș a extras din ziare aspecte de la Consfătuirea pe țară a colectiviștilor. În pregătirea și desfășurarea acestei adunări, pionierii au fost ajutați îndeaproape de instructorul de detașament Emil Artin. În adunare s-a vorbit copiilor, pe înțelesul lor, despre politica partidului în domeniul dezvoltării socialiste a agriculturii noastre. Comparînd datele culese pentru adunare, ei au dobîndit o imagine a vieții grele pe care au dus-o în trecut părinții și bunicii lor, au cunoscut mai profund transformările care au avut loc în viața satului după înființarea gospodăriei agricole colective, au făcut comparații concludente între trecutul și prezentul satului.

Pionierii de la această școală au cunoscut munca și realizările colectiviștilor și prin vizitele organizate în diferitele sectoare ale gospodăriei. Astfel, la o oră de clasă, tovarășul Ioan Zirjad, profesor de științe naturale, le-a explicat pionierilor și școlarilor că se pot obține produse legumicole și în timpul iernii. Copiii și-au manifestat dorința să cunoască îndeaproape producția în sere. Ca urmare, însoțiți de profesor și de instructorul superior de pionieri Petru Oros, pionierii din clasele a III-a au făcut o vizită la sera gospodăriei colective. Cu această ocazie au vizitat răsadnițele de pe cele 4 ha și sera. Și nu mică a fost bucuria pionierilor care și-au întîlnit aici părinții sau frații mai mari.

Colectiviștii le-au explicat cu răbdare cum se fac răsadnițele, ce este talpa, ramura și geamul răsadniței, de ce sînt necesare îngrășămintele naturale, ce se cultivă în răsadnițe și ce foloase aduc ele. Pionierilor le-a plăcut această îndeletnicire și mulți dintre ei și-au exprimat dorința să-i ajute pe colectiviști.

De altfel, pionierii dovediseră prin fapte că doresc să ajute gospodăria colectivă, firește, după puterile lor. În toamna trecută, de pildă, peste 200 de pionieri și școlari au participat la recoltatul porumbului de pe o suprafață de 15 ha și la culesul strugurilor. Ei au primit cu mare bucurie cuvintele președintelui G.A.C. despre economiile aduse prin munca lor.

Activitatea depusă de pionieri în gospodăria colectivă a contribuit la dezvoltarea perseverenței în muncă, la călirea voinței, a făcut să crească simțul răspunderii colective. Munca lor a dat re-

ILARIA CHIȚIMIA

(Continuare în pag. a 3-a)

Într-o perfectă sincronizare canotorii stîrnesc ropote de aplauze. (Aspect din finala întrecerilor de canotaj, desfășurate duminică în Parcul Herăstrău în cadrul serbării tineretului).

Foto : VASILE RANGA

Sport

Campionatele de atletism ale Universității București

Stadionul Republicii din Capitală, gazda numeroaselor competiții sportive, a cunoscut duminică o animație deosebită. Peste 400 de tineri studenți și-au dat întîlnire la finalele campionatelor de atletism ale Universității din București, pentru a desemna campionii pe anul 1962. Mare parte dintre concurenți, aparținînd Facultăților de Matematică, Filologie, Chimie, Istorie, Geologie, Științe juridice, erau începători în atletism. Dar, cu toate acestea, datorită unei bune pregătiri, ei au oferit dispute pasionante și care, în general, s-au încheiat cu rezultate remarcabile. În special, trebuie să evidențiem pe reprezentanții Facultăților de matematică și filologie, care au cîștigat majoritatea probelor și care, au stabilit, cu acest prilej, o serie de noi recorduri ale Universității.

Cu mult interes au fost urmărite probele de 100 m, 1000 m, 3000 m, băieți, ca și probele de ștafetă 4x100 m, fete și băieți, la care au luat startul numeroși concurenți. De pildă, este interesant de arătat că la proba de 1000 m s-au înscris nu mai puțin de 50 concurenți, ceea ce a făcut ca lupta pentru primul loc să fie foarte dîrză.

Titlurile de campioni la primele trei probe au revenit studenților Constantin Mendea (Filologie), Vasile Jirjea (Științe juridice) și Augustin Burcea (Matematică). Probele de ștafetă au fost cîștigate, la fete de reprezentativa Facultății de filologie, iar la băieți de reprezentativa Facultății de istorie.

O comportare remarcabilă a avut tînăra Rodica Stanciu, studentă fruntașă la Facultatea de matematică, anul II, care a reușit, după o luptă dîrză, să cîștige, pe rînd, probele de 100 m și 500 m, stabilind totodată și două noi recorduri. Ea a parcurs 100 m în 14,3 sec. și 500 m în 1,24 minute. Rezultate frumoase a obținut și tînărul student Tudor Zamfirescu (Matematică), care a cîștigat probele de săritură în înălțime și 400 m plat.

O fază din meciul de rugbi Dinamo—Steaua.
Foto: V. RANGA

Pe scurt

● Echipele de tenis a 12 țări s-au calificat pentru turul doi al „Cupei Davis" (zona europeană): R. P. Polonă, Belgia, R. S. Cehoslovacă, Austria, Brazilia, R. P. Ungară, Danemarca, Finlanda, U.R.S.S., R. P. Română, R. F. Germană și Africa de Sud. În turul următor R. P. Română întîlnește R. F. Germană.

Jocurile acestea se vor desfășura cel mai tîrziu pînă la sfîrșitul lunii mai.

● Cîteva din echipele participante la turneul final al campionatului mondial de fotbal și-au continuat pregătirile, susținînd meciuri de verificare. La Budapesta, echipa R. P. Ungare a întîlnit echipa iugoslavă Vojvodina Novi Sad, de care a dispus cu scorul de 9—0 (4—0). În orașul Sao Paolo echipa Braziliei a dispus cu 2—1 (1—1) de echipa Portugaliei. Selecționata Spaniei a întîlnit la Bilbao formația franceză Stade de Reennes pe care a întrecut-o cu 5—1 (3—0). La Santiago, Chile a învins cu 3—0 echipa spaniolă Zaragoza.

● *Desfășurată sîmbătă și duminică în sala Dinamo din Capitală, întîlnirea de gimnastică dintre echipele feminine ale R. P. Romîne și R. D. Germane s-a încheiat cu victoria sportivelor noastre. Scor final: 374,15 puncte la 371,25 puncte. Pe primul loc la individual compus s-a clasat Emilia Liță, cea mai valoroasă gimnastă a concursului. Din echipa țării noastre a lipsit Sonia Iovan.*

● *Șahistul romîn Teodor Ghițescu, continuă să se afirme în turneul internațional de la Marianske Lazne. În runda a 7-a, Ghițescu l-a învins pe maestrul islandez Thorgbergsson. El a totalizat astfel 4,5 puncte și ocupă locul 2—3, la egalitate cu iugoslavul Djurasevici. Liderul clasamentului este marele maestru sovietic Taimanov cu 5 puncte.*

(Agerpres)

„Cursa Păcii"

KARLOVY VARY 7 (Agerpres). După o zi de repaus, „Cursa Păcii" Berlin—Praga—Varșovia a continuat luni cu desfășurarea etapei a 5-a, Karl Marx Stadt—Karlovy Vary în cursul căreia cicliștii au trecut pe teritoriul R. S. Cehoslovace. Animatorul principal al etapei a fost Alexei Petrov care a sosit primul la Karlovy Vary, aducînd astfel cea de a patra victorie de etapă echipei U.R.S.S. Dintre cicliști romîni o comportare bună au avut G. Șerban Rădulescu și Constantin Dumitrescu, clasați în primii 10 la sprintul final.

Clasamentul etapei — 1. Petrov (U.R.S.S.) a parcurs 123 km în 3h28'22"; 2. Cerepovici (U.R.S.S.); 3. Hasman (R. S. Cehoslovacă); 4. Rădulescu (R.P.R.); 5. Ruiner (Austria); 6 Kapitonov (U.R.S.S.); 7. Melihov (U.R.S.S.); 8. Dumitrescu (R.P.R.); 9. Schroder (Olanda); 10. Eckstein (R.D.G.). Toți în același timp cu învingătorul. La fel au fost cronometrați Moiceanu și Ziegler. Astăzi se desfășoară etapa a 6-a Karlovy Vary—Praga (176 km).

UN BOGAT SEZON DE OINĂ

Convorbire cu tov. prof. Eugen Șendruc

vicepreședintele Federației romîne de oină

Zilele acestea s-a inaugurat sezonul competițional de oină, care se anunță deosebit de bogat în întreceri cu caracter republican și de masă.

Despre această activitate ne-a vorbit tov. prof. EUGEN ȘENDRUC, vicepreședinte al Federației romîne de oină, căruia i-am solicitat un interviu. Totodată interlocutorul nostru ne-a furnizat și o serie de amănunte interesante cu privire la dezvoltarea jocului de oină în diferite regiuni din țară.

— Așa cum s-a subliniat și la Conferința pe țară a U.C.F.S. — ne-a spus tov. prof. Șendruc — jocul nostru național, oina, deține un rol de seamă în activitatea asociațiilor sportive din mediul sătesc. Este un joc frumos și dinamic, care îți oferă clipe plăcute de destindere și fortificare a sănătății. Se poate constata că în ultimul timp tot mai mulți tineri, care lucrează pe ogoarele înfrățite ale patriei, au îndrăgit oina și participă cu entuziasm la diferite competiții, unde obțin rezultate remarcabile. În deosebi, s-au obținut rezultate frumoase în regiunile Cluj, Iași, Crișana, Ploiești, în raioanele Roman, Pașcani etc., unde organele U.C.F.S. și comisiile locale de oină s-au ocupat de popularizarea regulamentului de joc și de buna desfășurare a etapelor de masă.

Desigur, însă, că rezultatele obținute nu pot să mulțumească deplin. Mai sînt unele regiuni — Brașov, Banat, Dobrogea, Mureș-Autonomă Maghiară etc., unde se desfășoară o slabă activitate la oină și unde numărul echipelor afiliate la F.R.O. este încă foarte mic.

— Ce măsuri s-au luat pentru îmbunătățirea activității?

— În baza sarcinilor trasate de Conferința pe țară a U.C.F.S. și ținînd seama de lipsurile constatate, Biroul Federației de oină a luat o serie de măsuri eficiente pentru dezvoltarea activității de masă. În primul rînd, s-au luat măsuri pentru îmbunătățirea metodelor de muncă și întărirea colegiilor și comisiilor centrale din cadrul Federației. S-a pornit la o acțiune susținută, pentru îndrumarea și organizarea activității pe plan regional și raional. S-a editat un buletin tehnic al Federației, care cuprinde articole de îndrumare și care va apare trimestrial. De asemenea, se vor edita și alte materiale tehnice de instruire, regulamente comentate, precum și o serie de afișe pentru popularizarea jocului de oină. Tot în privința popularizării sportului nostru național, se vor organiza întreceri de oină în deschidere la competițiile de fotbal și se va lupta o serie de competiții de oină pe plan local, iar fiecare „duminică sportivă" ce se desfășoară la sate va cuprinde și jocuri de oină. Apoi, s-au luat măsuri de organizarea unor cursuri pentru creșterea de noi cadre de instructori sportivi voluntari și arbitri, care să se ocupe de buna organizare a activității de masă.

— Ce competiții de oină sînt programate în anul 1962?

— În acest an, calendarul sportiv cuprinde mai multe competiții, dintre care, pe prim plan se află: **„Campionatul republican"** și **„Cupa regiunilor"**. Prima competiție, campionatul republican, va avea loc după o nouă formulă, care va da posibilitate echipelor de oină să desfășoare o activitate mai intensă. Astfel, pînă la 15 iulie, vor avea loc etapele de masă, adică faze pe centre de comune, raională, interraională și regională. Apoi, urmează etapele superioare: faza interregională, cu participarea echipelor campioane pe regiuni, precum și turneul final, care, de data aceasta, se va desfășura în 4 etape, între 23 septembrie și 28 octombrie. La turneul final vor participa cele mai bune 9 echipe din țară, susținînd întîlniri triunghiulare, — tur și retur. La sfîrșitul lunii aprilie a început și a doua competiție republicană, „Cupa regiunilor", care se desfășoară în 3 etape, — finală fiind programată în zilele de 23 și 24 iunie. De asemenea, consiliile regionale U.C.F.S. au prevăzut organizarea mai multor competiții pe plan local, cum sînt: **„Cupa Sucevei"** (participă echipe din regiunile Suceava, Bacău și Iași), **„Cupa primăverii"** (regiunea București), **„Cupa 23 August"** și altele. Apoi, echipele de oină de pe tot cuprinsul țării vor participa la marile competiții de masă: **„Spartachiada de vară a tineretului"** și **„Cupa agriculturii"**.

S. SPIREA

Concursul internațional de cros de la Moscova

Zeci de mii de spectatori au asistat duminică pe hipodromul din Moscova la marele concurs internațional de cros organizat în cinstea celei de-a 50-a aniversări a ziarului „Pravda".

Lupta pentru victorie a fost deosebit de spectaculoasă, învingătorul fiind decis pe ultimii 400 m. Sprintînd puternic, atletul Hans Grodotski (R. D. Germană) a trecut primul linia de sosire, cronometrat pe 8.000 m cu timpul de 23'8". Dintre atleții romîni cel mai bun timp i-a înregistrat Andrei Barabaș — 23'30". O. Lupu a parcurs distanța în 23'31", iar C. Grecescu în 23'43" (locul 18). Pe echipe primul loc a fost ocupat de R. D. Germană, urmată de U.R.S.S., R. P. Română, R.S. Cehoslovacă, R.P. Ungară și R.P. Polonă.

La feminin pe un traseu de 2.000 m. a cîștigat atleta sovietică Vera Muhanova în 6'13"6/10 și pe echipe U.R.S.S.

(Agerpres)

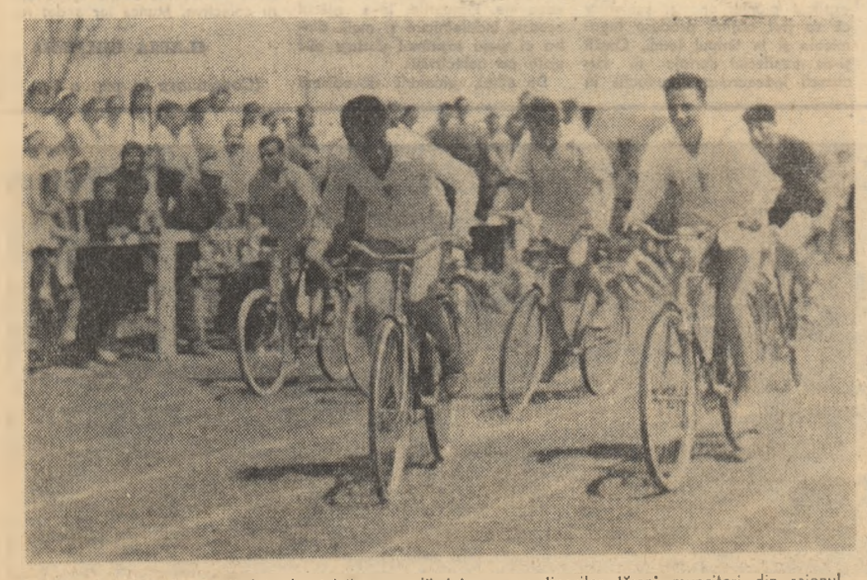

Comuna Brazdele a găzduit duminică o amplă întrecere a tinerilor țărani muncitori din raionul Răcari. Vă prezentăm o imagine din disputa cicliștilor.

O duminică a tinereții

Constantin Chiriță

Parcul Herăstrău. Atîtea surprize, atîtea distracții, atîta tinerețe și veselie a adunat înduntrul și împrejurul lui, că parcă și soarele s-a apropiat și a întîrziat mai mult deasupra întinderilor de apă și verdeață, slobozind fără zgîrcenie, din belșug, lumină și căldură. Cîți n-au spus duminică pentru prima dată în acest an: „Ah, în sfîrșit și-a luat în primire și soarele toate funcțiile sale". Natura, cu toate florile și gîzele ei, cu toate cristalele și diamantele dimineții, cu toate adierile și mireasmele înserării s-a dăruit tinereții. Și s-au auzit în această zi, de dimineață pînă seara, cîntece și chemări și răsunetul pașilor înveseliți de ritmuri și s-au auzit strigătele voioase ale copiilor și s-au auzit seara șoaptele emoționate ale tinerilor, adică s-au auzit și visurile.

Și parcă am văzut acolo, în perimetrul parcului imaginea tinereții noastre, a tinereții care pulsează atît de vie și neobosită în patria noastră. I-am văzut pe copiii noștri, pe cei mai mici, bucurîndu-se în jocul lor, prin parc. I-am văzut pe cei cu cravate roșii la gît plimbîndu-se a toate știutori pe alei, recunoscînd plante și gîngănii, replicînd prichindeilor necesitatea protejării florilor (uneori chiar și părinților surprinși într-un exces de adolescență) sau adunîndu-se în ansambluri pentru a surprinde pretutindeni ecourile cristaline ale unor cîntece care proslăvesc viața, patria, pacea. I-am văzut pe cei preocupați de ideea maturității, închipuind prin atitudinea, prin gesturile, prin vorbele lor aceea întîlnire, caracteristică vîrstei, dintre gînduri și vere și visuri îndrăznețe și privirile lor, îmbrățișînd din cînd în cînd cerul fără nori, parcă sugerau calea fără obstacole pînă la visuri, toate frumoase, senine.

Comitetul orășenesc U.T.M. București, Sfatul popular al Capitalei și Consiliul orășenesc al U.C.F.S. au organizat duminică în Parcul de cultură și odihnă Herăstrău o serbare a tineretului în care vizitatorii (începînd cu cei mai mici) au avut la dispoziție nenumărate mijloace de destindere, de distracție, de reconfortare.

Tinerețe înseamnă putere, sănătate, îndrăzneală, sau ca să fim drepți, înseamnă exces de putere, de sănătate, de îndrăzneală. În această dimineață, lacul a oferit o apă calmă, liniștită, o adevărată oglindă a cerului, a impetuoaselor întreceri. Și-a drămuit oare cineva în această zi puterile, tinerețea? Caiacuri, schifuri, canoe, vele s-au transformat de multe ori în săgeți, trăgînd linii (superbă geometrie) drepte, sigure, neșovăitoare în apa lacului. Iar zgomotoșii și vijelioșii papuci zburători, ca niște rachete de apă (precum spunea un copil) sintetizau îndrăzneala mecanică, modernă, cutezanța.

După-amiaza și în inserare și-au arătat la rîndul lor puterile și îndrăzneala boxeri, luptători, parașutiști, zburători. Iar în alte locuri se aprindeau iarăși cîntece și răsunau iarăși ritmuri voioase. Și din cînd în cînd cîte un glas de băiat sau de fată înălțau cuvinte de laudă și de slavă patriei și partidului și aceste vorbe porneau parcă din sufletele noastre, ale tuturor.

Ne-am simțit atît de tineri în această zi pentru că ne-am întîlnit în gînduri și în visuri cu viitorul. Dar am văzut tot timpul viitorul și în jurul nostru. În seninătatea naturii și a oamenilor. Și în privirile care, seara, s-au logodit cu strălucirea stelelor. Simțeam viitorul în brațele care a doua zi urmau să continue și mai viguros munca noastră cea de toate zilele. Adică făurirea viitorului.

„Produse cosmetice de cea mai bună calitate" — acesta este obiectivul numărul 1 al întrecerii socialiste ce se desfășoară și în secțiile Fabricii „Nivea" din Brașov. Utemista Nanoșel Lucia este una din fruntașele întrecerii socialiste.
Foto: S. NICULESCU

Tehnica nouă cere calificare înaltă

(Urmare din pag 1-a)

vut atunci prilejul să vadă că nereglarea corectă a cilindrilor face să se obțină o producție de calitate scăzută și duce, totodată, la scurtarea durabilității lor. Rezultatele n-au întîrziat să se vadă în sensul că exploatarea cilindrilor s-a făcut mult mai rațional, s-a redus consumul specific pe primul trimestru la laminorul 1 cu 3 kg pe tona de tablă. S-au obținut, de asemenea, rezultate bune în îmbunătățirea calității tablei. Brigada condusă de maistrul Tănase Pandele, de la laminorul 2 a dat pe primul trimestru tablă de calitatea I-a în procent de 93 la sută. Asemenea rezultate sînt și rodul muncii tinerilor din sectoarele auxiliare care asigură o îngrijire mai bună laminoarelor, execută reparații de calitate înaltă.

Asemenea rezultate vin să arate încă odată că între calitatea produselor și ridicarea calificării există o legătură strînsă, că la baza cursurilor de ridicare a calificării trebuie să stea lecții care să răspundă nevoilor curente ale întreprinderii, ale introducerii tehnicii noi în producție.

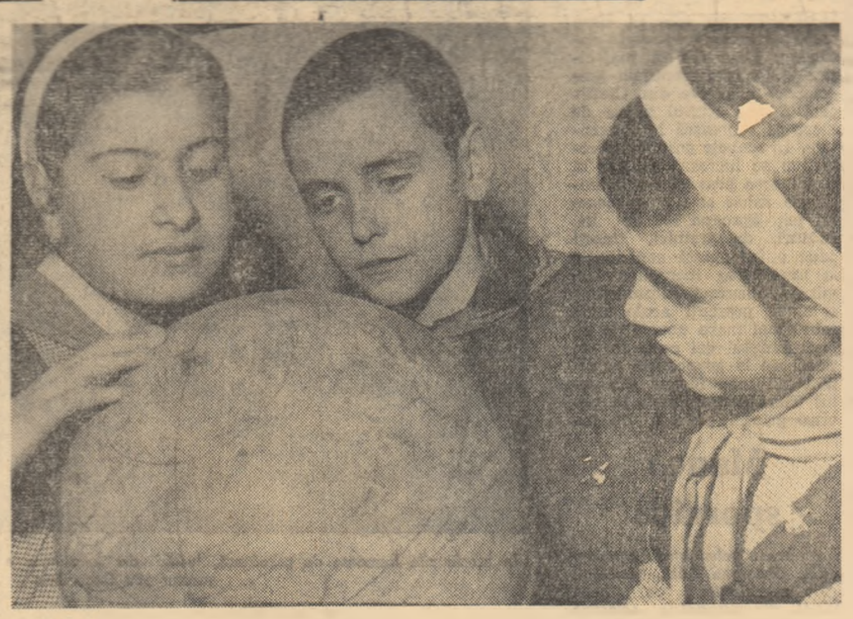

Învățînd geografie pe...concret.
Foto: N. STELORIAN

MALUL CU IARBĂ DULCE

Casa mea e așezată pe un dîmb, deasupra gîrlei, începu flăcăul povestea. Are în jurul ei un petec de grădină pentru cartofi, cenușarii și salcîmul ăla în care-și au cuibul niște berze. M-am înscris în gospodărie acum cinci ani. Sînt conducător de atelaj. Grădina, după cum îți spun, e mică. Patru brazde de ceapă, douăzeci de rînduri de cartofi și un colț cu iarbă dulce. Cînd eram mic, am zăcut de pelagră. Mi se jupuiau mîinile ca pielea de pe șarpe. Mama mă descînta pe la babe. Mă ungea cu zeamă de buruieni și mă scula în crucea nopții să beau apă neîncepută de la trei fîntîni ale satului nostru, Pîrlița. „Apă sănătoasă, dă-i puterea ta". Degeaba. Apa e bună, dar să ai după ce-o bea. Eu, însă, mîncasem mămăligă din porumb stricat, leacul meu nu se afla în descîntece. Într-o zi m-am strecurat pe burtă în via boierului și-am furat iarbă dulce. E ca sulfina, înaltă și cu rădăcina dulceagă. O plăcere pentru copii. Am smuls o tufă și am plantat-o la noi. În primăvara următoare s-a umplut un colț de grădină cu iarbă dulce. Gîrla, (care în dreptul casei noastre face un cot, și ne înconjoară din trei părți), ne lua în fiecare an cîte-un val de pămînt din grădină. Mama, săraca, ar fi smuls iarba dulce să pună ceapă în locul ei, dar nu s-a îndurat din pricina mea. Și-a rămas colțul ăla așa, să dea iama-n el toți copiii satului. Acum îi plăcea și bătrînei. Ea sta pe prispă la soare, cosea, cîrpea și-i auzea p-ăștia micii cum sar pîrleazul și scobesc pămîntul cu cuțitașe de lemn. „Hei, le striga, aveți grijă să nu dați în rîpă" — că dedesubt e o rîpă adîncă.

Ei, și-acum să vezi drăcie. În primăvara asta, la începutul lui aprilie, curățam salcîmul de uscături. Plouase, pe cîmp nu se putea ieși. Așa că luasem scara, toporișca și mă urcasem în salcîm. Mă gîndeam să leg mai bine și roata de căruța veche pe care și-au făcut culcuș berzele. Ciopleam și fluieram — că asta-i boala mea, fluier de răsună tot satul. Trec pe uliță, noaptea, și f'uier un cîntec. I-auzi, zice lumea, trece Gheorghe spre casă. Eu știu că le place și-n torc cîntecul ca din caval. Mai ales cînd trec pe lîngă casele cu fete mari. Ciopleam, cum îți spun, cînd deodată îl aud pe Marin Pătulea: „Gheorghe! Mă Gheorghe Frîncule!" Mă întorc: „Ce e, frățioare?" „Gheorghe — zice Marin ăsta — mă, au căzut niște viței ai gospodăriei în rîpa de sub malul cu iarbă dulce". Îi tremura buza, fiindcă el îi are-n grijă. „Marine, fi-te-ar a dracului grija pe care-o ai tu, de prăpădești patru viței!" Și mergem într-un suflet la rîpă. Viețeii înăuntru, cum or fi intrat nu știu, că și vrabia și-a frînge gîtul acolo. Trei din ei, în picioare, se priveau cu ochii mari. Al patrulea era lung și mugea. „Ăla zic, și-a rupt piciorul. Cum îi scoatem?" Înăuntru n-ai cum să intri, scara mi-era frică s-o proptesc pe cioatele de salcie, că plouase, cum spun, și era pericol. Cu frînghii, iar nu se putea. „Neică Marine, ar trebui să te dau de-a dura după ei". Mă uit lung la el, mă uit și la malul cu iarbă dulce. M-a înțeles, că nu-i prost. „Marine, dar să nu sufli o vorbă bătrînei, că-i prăpăd". Am adus cazmaua, o rangă și toporul. Gîrla ne-a furat ani de-a-rîndul fîșii din grădină și ne fură mereu — cu malul ăsta, zic, barem să facem o treabă ca lumea. Și i-am așezat cu cazmaua, la vreun metru și ceva de buza rîpei. Săpam și-mpingeam cu ranga, și iar săpam. Cînd am simțit că se clatină malul, am minat viței c-o prăjină către fundul rîpei și ne-am opintit de-am dărîmat colțul cu iarbă dulce. Gata, se făcuse acum un fel de vad pe care-am intrat și-am scos viețeii...

După-amiază, cînd să mă lungesc oleacă, intră mama în casă. „Vai, vai, vai, își bătea bătrîna palmele, că plouă, mamă, de nu se mai isprăvește și ne-au dărîmat apele și malul cu iarbă dulce. Du-te maică și măcar adună rădăcinile și îngroapă-le în partea ailaltă a grădinii". M-am sculat și-am ieșit afară. Rădăcinile avusesem eu singur grijă să le iau... Așa c-am tulit-o pe lîngă rîpă și — fluieră Gheorghe, că somnul ăl bun s-a dus. Și era o vreme, de trăgea la somn și pămîntul.

FĂNUȘ NEAGU

Insemnări

Țara Oașului

Drins în inelul masiv al munților vulcanici de Nord, Oașul părea altădată a fi fost creat pentru singurătate. Două, trei porți de acces au fost, secole în șir, prea puține pentru a îngădui vînturilor proaspete ale civilizației să umble pe văile aspre ale Talnei sau Turului. De la Certeza la Turț și Țarna Mare, nezărita coloană a timpului se ridica domoală, strivind deopotrivă sub ea un peisaj, un climat psihologic ce nu cunoștea clocotul năvalnic al devenirilor. Aurul, plumbul și arama asmuțiseră privirile, lacome de avuții, ale domnilor, spre cealaltă parte a munților, către „băi". La vest se legăna tulburător aurul moale al pustei, lanurile. În sufletul oșenilor se legăna aspru și crud, ca-n bulboane mîloase, amarul.

Cînd trecea dincolo de răbdări, amarul se pigmenta puternic cu setea nepotolită de dreptate și viață mai omenească. Semeți din fire, uneori aprinși din cale afară, oșenii spăimîntaseră într-o vreme pînă și pe jândarmii împăratului de la Viena. Nesupus, neîngenunchiat de bună voie înaintea grofului sau coroanei, locuitorul acestor pămînturi își îndoia în cele din urmă spinarea sub jugul nemilos al sărăciei. Trăind în spații largi de verdeață, oșeanul se obișnuise însă a aștepta venirea toamnelor cu un fel de neîncredere. Despre recoltele de peste munți, din pustă, vorbea ca despre minuni de basm.

Și totuși nu se dădeau bătuți. Pentru puținul ce gîndea a-l scoate toamna de pe ogoare pietroase, se pregătea gospodărește, cu toată grija și dragostea pe care două mii de ani de agricultură rudimentară nu i le umbriseră întru nimic.

În împrejurări asemănătoare și cu modalități de viață multiseculare, generațiile oșenești par a fi însemnat odinioară tot atîtea încercări de a „înghețe" scurgerea timpului, de a descoperi de fiecare dată ceea ce descoperiseră înaintașii și de a ajunge, la capătul ciclului, la aceeași neclintire în care se pironiseră, singuri, aceștia.

Spațiul geografic din Nord, devenit obiectiv turistic, rămăsese etichetat, în regimurile anterioare, cu atributele primitivismului și salbaticiei, fără a se încerca un singur gest de ridicare a acestor oameni la un nivel de cultură, etică, civilizație și sănătate cel puțin pe măsura celorlalte (ce e drept, și ele destul de înapoiate) regiuni ale țării. Amintirea Oașului de acum 17 ani și de pînă atunci, rămîne unul din cele mai severe acte de acuzare ale regimului burghezo-moșieresc. 18.000 de analfabeți, nici un spital, nici un sat electrificat — iată numai cîteva paragrafe ale actului de acuzare. Tuberculoza și sifilisul mergeau mînă în mînă cu lipsa de localuri de învățămînt, cu bezna învrăjbirilor între familii, cu crima și alcoolismul.

Cultivată tacit, chipurile pentru „pitorescul" ei, de către „domnii cu suflet negru" de ieri, „semeția" flăcăilor Bixadului. Certezei sau Comîrzanei era îndrumată astfel cu cinism spre neîncrederea în om, setea egoistă de întîietate sau avere, lipsa de scrupule în momente de răzbunare, toate laolaltă adunîndu-se într-un „renume" menit să dea ceva emoții turiștilor burghezi, pătrunși de lîncezeală și plictis.

Dacă oșeanul, cătrănit bine cu țuică de Racșa sau Turț, scotea îndată cuțitul la năcazul cel mai mărunt, el mai avea și alte temeiuri care să-i dicteze fapta. Cîntecul, ca o filă de monografie, arată că setea de a da cu cuțitul nu provenea, în fond, din cine știe ce predestinare ancestrală, cît dintr-un imbold de justiție și atitudine socială — cum arată și aceste versuri dintr-un cîntec de răzbunare:

Raiu' vost bocotănoi,
Haidați la siriz [1]) cu noi.
De un capăt țineți doi,
De n-oți putea tra[2]-om noi.
Cu cuțitu și cu paru,
Prea amar ne-a fost amarul!

Meșteri înnăscuți ai versului cîntat, adeseori strigat în ritm de joc sau „țipurit", oșenii au încredințat acestui meșteșug poate cele mai profunde valori sufletești pe care sînt în stare să le realizeze. O vorbă de spirit, un imbold strecurat în trei-patru versuri, totul izvorînd dintr-o franchețe cuceritoare, surprinzînd cu măiestrie aspecte pozitive sau reprobabile din viața celor din jur, constituie pentru ei minunate prilejuri de comunicare, de luare a unei atitudini.

Nu pot fi niște „sălbatici", cum li se spunea odinioară, acei care au fost în stare să pună în versuri asemenea simțire:

Pe ulița dorului
Cît ce plouă tină nu-i;
Numai crește troscoțel
De ți-e drag a me pe el.

— Dorule, cîne turbat,
Unde mă porți noaptea-n sat?
— Te port bădiucă sub grui,
La Ileana Budului
Că de dorul mîndrului
Leagănă-se lampa-n cui.

Despre universul de simțire al oamenilor dintre munții de Miază-Noapte asemenea versuri vorbesc, simplu, deschis, cu o mare putere de plasticizare. În aceste frumuseți simple regăsim poate cea mai apropiată coordonată, provenită din tradiție, prin care putem vedea ceea ce constituie esența comună a diferitelor vîrste ale Oașului, pînă azi.

Să ne cunoaștem patria!

Tot ceea ce am știut de prin cărți mai noi sau mai vechi despre acest colț de țară și-a aflat în începutul anului acesta cel mai puternic retuș. Oașul a fost colectivizat. Prea amară le-a fost oșenilor setea de a avea și pe pămînturile lor recolte sigure și îmbelșugate, încît să nu pornească cu toată bucuria pe drumul acesta. La Turț, de pildă, ziua înființării colectivei a fost marcată de asemenea însuflețire cum n-a mai fost niciodată pe aceste locuri. Deși oșenilor le place

1) *fierăstrău.*
2) *trage.*

Ce cuprinde planul nostru de muncă pe luna mai

Tribuna
EXPERIENȚEI ÎNAINTATE
în munca
ORGANIZAȚIILOR U.T.M.
din
GOSPODĂRIILE COLECTIVE

Anul acesta gospodăria noastră agricolă colectivă din Biled, raionul Sîmnicolaul Mare are însămînțată o mare suprafață de culturi prășitoare. Numai porumb sînt 1.000 de hectare cu o producție planificată de 5.000 kg porumb boabe la hectar, 200 ha sfeclă de zahăr cu o producție planificată de 25.000 kg la hectar. Însemnate suprafețe au fost însămînțate cu cartofi, tutun etc. Majoritatea tinerilor colectiviști sînt încadrați în brigăzile de cîmp. Comitetul organizației de bază U. T. M., sub conducerea organizației de partid, și-a propus ca în cursul acestei luni să mobilizeze pe toți utemiștii la efectuarea lucrărilor de îngrijire a culturilor la timp și de bună calitate, condiție hotărîtoare pentru obținerea de recolte bogate.

Iată de ce înainte de a întocmi planul de muncă pe luna mai, comitetul organizației de bază U.T.M. a discutat cu conducerea gospodăriei, cu brigadierii, șefii de echipă pentru a cunoaște care sînt sarcinile economice ce trebuie rezolvate în această perioadă. De asemenea comitetul organizației de bază U.T.M. a stat de vorbă cu utemiștii, a revăzut planurile de muncă anterioare, hotărîrile adunărilor generale U.T.M. pentru a include în planul de muncă problemele cele mai importante care stau în fața organizației de bază U.T.M.

Obiectiv important al planului de muncă pe luna mai îl constituie astfel mobilizarea tinerilor la munca de întărire economico-organizatorică a G.A.C. prin participarea tuturor tinerilor la lucrările de întreținere a culturilor. În plan se prevede:

— Comitetul organizației de bază U.T.M. se va preocupa ca cei 38 utemiști din brigăzile de cîmp să participe cu regularitate la lucrările de întreținerea culturilor prășitoare, veghind ca ei să execute numai lucrări de bună calitate.

— În prima decadă a lunii mai toți tinerii din gospodărie vor fi mobilizați la curățirea și întreținerea izlazului.

— Vom mobiliza tinerii la plivitul întregii suprafețe de grîu la controlarea semănăturilor pentru a preveni și combate la timp dăunătorii.

— Pentru a asigura nutreț verde animalelor gospodăriei, utemiștii vor recolta și transporta la fermă, masa verde de pe o suprafață de 15 ha.

În planul de muncă au fost planificate următoarele acțiuni privind educarea tineretului în spirit colectivist, dezvoltarea dragostei tinerilor față de G.A.C.

Comitetul organizației de bază U.T.M. va organiza studierea Raportului prezentat de tovarășul Gheorghe Gheorghiu-Dej la sesiunea extraordinară a Marii Adunări Naționale, de către toți tinerii.

— Pentru informarea politică operativă a tinerilor colectiviști în fiecare grupă U.T.M. din echipe se va organiza zilnic la locul de muncă citirea ziarului.

Comitetul organizației de bază U.T.M. va organiza o întîlnire a tinerilor colectiviști cu tov. Nicolae Popovici, șef de echipă, care are o bună experiență în cultivarea porumbului.

— În această perioadă 30 de tineri colectiviști vor fi ajutați să devină purtători ai insignei „Prieten al cărții".

— Comitetul organizației de bază U.T.M. va sprijini conducerea căminului cultural în organizarea unui program artistic în cinstea fruntașilor în campania agricolă.

— Se vor organiza cu tinerii acțiuni de muncă patriotică pentru amenajarea unui teren sportiv în comună, amenajarea de rondouri cu flori pe principalele străzi, înfrumusețarea fațadei sediului G.A.C., acțiuni de întreținere a drumurilor.

În legătură cu întărirea vieții interne de organizație planul de muncă al organizației de bază U.T.M. din G.A.C. Biled cuprinde următoarele:

Instruirea organizatorilor de grupe U.T.M. din echipe cu sarcinile actuale ale muncii tineretului în campania de întreținere a culturilor.

O deosebită atenție vor acorda membrii comitetului organizației de bază U. T. M. creșterii rîndurilor U. T. M. Fiecărui utemist i se vor încredința sarcini concrete. Pe lîngă cei mai buni utemiști vor fi repartizați tineri care și-au manifestat dorința să intre în organizația U.T.M., pentru a-i ajuta să cunoască Statutul U.T.M.

În primele zile ale lunii va fi înființat în gospodărie un post utemist de control. Colectivul postului utemist de control va fi instruit cu sarcinile pe care le are de îndeplinit.

— Planul de ședințe al comitetului organizației de bază U.T.M. prevede printre altele analiza participării tineretului la campania de îngrijire a culturilor (răspunde Vasile Huja); analiza modului în care citesc tinerii cărți și broșuri agrozootehnice (răspunde Ștefan Verbe); la sfîrșitul lunii analiza activității postului utemist de control (răspunde Ion Sbircea).

Ne-am străduit ca planul de muncă al organizației de bază să cuprindă acțiuni interesante care să ducă la mobilizarea tuturor utemiștilor la îndeplinirea sarcinilor de organizație.

ION MAVRU
secretar al organizației de bază U.T.M. din G.A.C. Biled

Informații

Delegația grupului național romîn al Uniunii interparlamentare, care a participat la reuniunile de primăvară ale Uniunii interparlamentare, care au avut loc la Roma, s-a reîntors duminică dimineața în Capitală.

Din delegație au făcut parte deputații acad. Mihail Ralea, președintele Comitetului de conducere al grupului, Zoe Rigani și Barbu Solomon, membri ai grupului național romîn al Uniunii interparlamentare.

★

Duminică a sosit în Capitală Jean Darcante, secretar general al Institutului internațional de teatru.

Luni dimineața, oaspetele s-a întîlnit cu membri ai Centrului național romîn al Institutului internațional de teatru, reprezentanți de frunte ai scenei noastre, cu care a avut un schimb de păreri în probleme importante ale teatrului contemporan.

Timp de aproape o săptămînă cît va rămîne în țara noastră Jean Darcante va asista la o serie de spectacole teatrale și muzicale și va vizita instituții culturale.

(Agerpres)

Studenți ai Facultății de arte plastice a Institutului pedagogic de 3 ani din Iași în fața planșelor de desen.

Foto: N. ANGELESCU

INFORMAȚIE

Prin Decret al Consiliului de Stat al Republicii Populare Romîne, tovarășul Mihai Dalea a fost numit în funcția de președinte al Consiliului Superior al Agriculturii.

Totodată, tovarășul Mihai Dalea își păstrează atribuțiile de secretar al Comitetului Central al Partidului Muncitoresc Romîn.

În întîmpinarea Festivalului mondial al tineretului și studenților de la Helsinki

A început faza pe țară a Concursului național al tinerilor soliști

În Capitală a început luni dimineața faza pe țară a Concursului național al tinerilor soliști, organizat de C.C. al U.T.M. și Ministerul Învățămîntului și Culturii, în întîmpinarea Festivalului mondial al tineretului și studenților care va avea loc la Helsinki. La această fază participă circa 200 de soliști vocali și instrumentiști, selecționați în etapele interregionale care s-au desfășurat la București, Cluj, Iași și Timișoara.

În prima zi a fazei finale s-au întrecut concurenții de canto, de balet și de muzică populară.

În zilele următoare se desfășoară în continuare concursul de canto, precum și cele de pian, instrumente de suflat și instrumente de coarde, concursul urmînd să se încheie în ziua de 10 mai.

(Agerpres)

Noutăți la acvariul din Constanța

Cei care vizitează în aceste zile acvariul din Constanța îl găsesc îmbogățit cu noi specii din viața acvatică. Au fost aduse aici, de curînd, 200 de exemplare de pești din Delta Dunării, Marea Neagră și pești migratori mediteranieni. Încă 4 noi bazine au fost amenajate pentru secția de pești exotici care a fost completată cu peste 1000 de noi exemplare.

La începutul acestei luni s-au redeschis și Muzeul arheologic și cel de arte plastice din localitate, care au fost renovate și îmbogățite cu noi exponate. La Muzeul arheologic, în saloane special amenajate, au fost expuse cele 24 de monumente sculpturale din marmură, printre care cel al zeiței Fortuna în mărime naturală, bustul zeiței Isis, statuile și basoreliefurile reprezentînd pe Hecate, cele patru basoreliefuri înfățișînd cavalerul trac, descoperite recent cu prilejul unor săpături pe locul fostei cetăți Tomis.

Totodată s-au luat măsuri pentru îmbunătățirea condițiilor de vizitare a monumentului roman cu mozaic din Constanța, a muzeului raional de la Tulcea și a celor de arheologie de la Mangalia, a cetăților Istria, Adamclisi și Capidava.

(Agerpres)

Activități pionierești la gospodăria colectivă

(Urmare din pag 1-a)

zultate concrete și a fost apreciată. Ea a adus foloase gospodăriei colective și instructorii s-au străduit să-i facă pe pionieri să înțeleagă acest lucru.

Pionierii și-au manifestat dorința să cunoască gospodăria agricolă de stat din comună, dorință ce le-a fost satisfăcută. La G.A.S. (secția centrală) pionierii au vizitat sectorul zootehnic, grajdul de vaci și crescătoria de porci. La G.A.S. Bodoiag, Ion Verga, șeful secției, a explicat pionierilor cum funcționează combina, semănătoarea, batoza, tractorul, mașina de cules sfeclă și cartofi și avantajele folosirii lor. Inginerul zootehnist Pușok a explicat pionierilor cum se face alăptarea artificială a viților și i-a însoțit la grajdul de vaci și la crescătoria de porci. La grajdul de vaci, pionierii au stat de vorbă cu mulgătoarea fruntașă Ana Ciucur.

Cunoscînd îndeaproape munca și realizările colectiviștilor, îndu-le ajutor după puterile lor, pionierii îndrăgesc gospodăria colectivă, doresc să devină și ei, atunci cînd vor fi mari, colectiviști destoinici, tractoriști, tehnicieni sau ingineri agronomi.

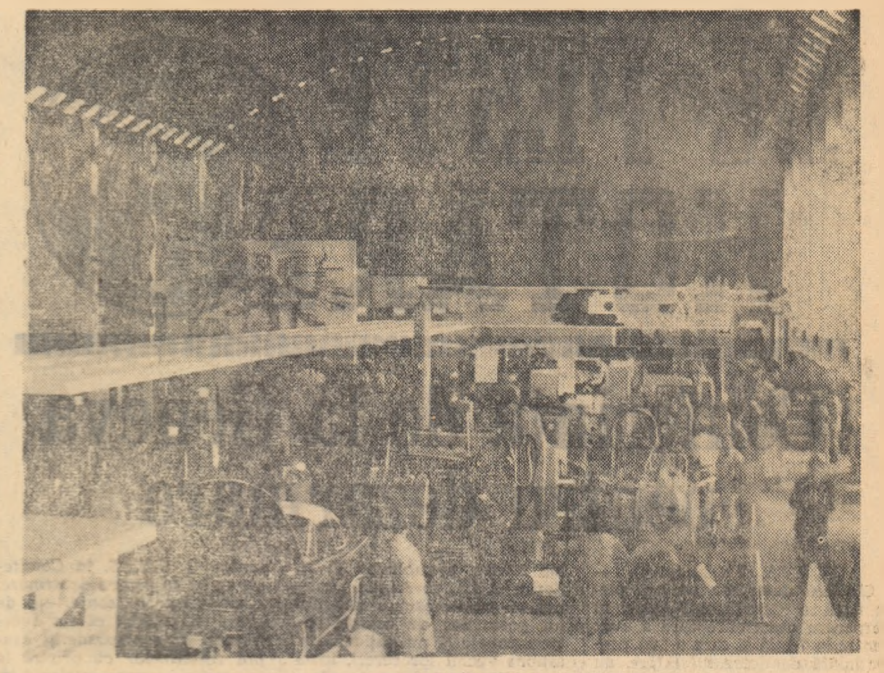

Aspect de la „Expoziția industrială a R. S. Cehoslovace"

Foto: O. PLECAN

Intîlnire cu Cehoslovacia

În aceste zile de mai, pe malul Heărăstrăului ne-am întîlnit cu Cehoslovacia. Mai precis: ne-am reîntîlnit pentru că în urmă cu puțini ani, în același loc, am străbătut — cu ajutorul exponatelor — un interesant itinerar cehoslovac. Acum, pe 3.810 m.p. privim o imagine sintetică dar concretă, convingătoare, a țării prietene. Exponatele — de la cele gigant, voluminoase, greu de transportat și pînă la cele minuscule — reușesc să stea de vorbă cu vizitatorul într-un limbaj de o largă accesibilitate. Fiecare obiect îți evocă pe creatorii lui, talentul, priceperea și strădania lor. Fiecare obiect este o ferestruică prin care peisajul cehoslovac ți se dezvăluie.

Specialiștii se opresc, deobicei, lîngă exponatele legate de profesiunea lor. Reporterul își distribuie însă interesul în doze egale pentru fiecare compartiment al expoziției. Un tovarăș cehoslovac făcînd o statistică sumară și fără ajutorul complicatelor mașini de calculat nu-a spus că în expoziția de la București se găsesc peste 3.000 de exponate de la fragilele cristaluri și pînă la imensele autocamioane basculante.

Industria constructoare de mașini reprezintă în prezent circa o treime din întreaga producție industrială cehoslovacă. În 1965 — ponderea ei va crește la 40 la sută. Țară cu bogate și recunoscute tradiții în acest domeniu, Cehoslovacia înfățișează la București cîteva din realizările sale. Un exponat interesant este strungul R.C.-100 destinat pentru prelucrarea unor piese grele și medii pînă la diametrul de 630 mm. Tehnicienii cehoslovaci ne-au vorbit în termeni lăudativi despre randamentul său mare și despre deservirea foarte lesnicioasă obținută printr-o judicioasă amplasare a diferitelor părți. Notăm pe blocnotes și automatul longitudinal A.D.-6 A, semiautomatul de strunjire S.P.E. 50 P 3 etc. Macheta unei turbine de aburi de 100 MV reține atenția vizitatorilor.

Cîteva momente te simți parcă în hala uriașă a unei uzine metalurgice. Strungurile, frezele, mașinile de găurit, de șlefuit, aflate în funcțiune, îngînind veșnica lor melodie, îți sugerează ambianța uzinei metalurgice. Dar numai cîțiva pași mai încolo, decorul industrial se schimbă brusc: ai senzația unui popas într-o întreprindere textilă. Este unul din compartimentele ce provoacă un interes deosebit. Mașinile textile expuse sînt moderne, de o înaltă productivitate — ne-au subliniat interlocutorii noștri cehoslovaci.

Itinerarul cehoslovac pe care îl străbatem în această dimineață este însă mult mai vast. Admirăm un veritabil poem scris în sticlă. Arabescurile cristalului vădesc fantezie de poet și migală de bijutier. Un alt stand: iată o mașină complicată. Ea are aptitudinile și cunoștințele unui perfect matematician. Este numărătorul analogic pentru rezolvarea ecuațiilor diferențiale necesar calculelor tehnice și științifice. Omul a transmis mașinii o părticică din inima și mintea lui.

Faimoasa bere Plzen, ingenioase jucării pentru cei mici, mașini de spălat capabile să curețe dvodată... 63 kg rufe, microscoape, aragaze elegante, instrumente muzicale, aparate de radio și automobile... Cu fiecare metru parcurs în expoziție lărgești cunoștința cu Cehoslovacia socialistă, afli noutăți despre economia ei iar panouri uriașe îți vorbesc despre viața poporului ei. Și nu-i deloc lipsit de interes să afli că în țara celor ce au făurit produsele expuse, de pildă, se tipăresc anual 50 milioane de cărți. Sînt multe cifre pe aceste panouri. Ele vorbesc despre realizările Cehoslovaciei frățești, realizări despre care aflăm cu sinceră bucurie. Un panou amintește despre colaborarea dintre țările noastre. Această colaborare care se dezvoltă an de an se întemeiază pe aspirațiile comune, își are izvorul în trainica unitate a popoarelor noastre membre ale marii familii socialiste.

Sutele și sutele de exponate pentru a fi încărcate au nevoie de cîteva garnituri de tren. Puse unul lîngă altul, ele se vor înșirui pe cîțiva kilometri. Dar o expoziție cu 3.000 de exponate înseamnă tot atîtea ferestre larg deschise prin care se înfățișează realitatea cehoslovacă, munca încununată de succese a unui popor frate.

EUGENIU OBREA

PRIMIND ÎNALTELE DISTINCȚII

„Vom obține producții sporite de lapte și carne"

În după amiaza zilei de 5 mai, lucrătorii gospodăriei agricole de stat Cotușca, regiunea Suceava, îngrijitorii din sectorul zootehnic, mecanizatorii, inginerii și tehnicienii au participat la adunarea festivă organizată cu prilejul înmînării înaltei distincții — Ordinul Muncii clasa I-a — acordat gospodăriei pentru obținerea unor producții mari atît în sectorul vegetal, cît și în sectorul zootehnic. Erau prezenți la miting toți acei care și-au adus contribuția la realizarea în anul trecut a unor producții de 2800 kg grîu, 3300 kg porumb boabe la ha; la obținerea de la cele 218 vaci a unei cantități de 4052 litri lapte pe cap de vacă furajată. Prin depășirea producțiilor planificate, prin reducerea prețului de cost gospodăria a înregistrat un beneficiu peste plan de 383.000 lei. Fiecare muncitor al gospodăriei se bucură că partidul apreciază și stimulează munca. La adunare a luat cuvîntul tov. Simiciuc Constantin, secretar al Comitetului regional de partid Suceava, care după ce a ilustrat realizările gospodăriei de stat, sarcinile ce-i revin în lumina lucrărilor sesiunii extraordinare a Marii Adunări Naționale, a înmînat conducerii gospodăriei înalta distincție. În numele conducerii gospodăriei a luat cuvîntul Nicolae Puiu, directorul gospodăriei, care a mulțumit partidului și guvernului pentru cinstea ce a fost acordată gospodăriei. El și ceilalți muncitori care au luat cuvîntul s-au angajat să lupte pentru realizarea angajamentelor gospodăriei de a obține în acest an cîte 4100 litri lapte pe cap de vacă furajată de la 330 vaci, adică 200 litri lapte peste plan de la fiecare vacă furajată; să obțină cîte 16 purcei înțărcați de la fiecare scroafă. În acest an gospodăria va livra statului 44.000 litri lapte și 10.500 kg carne la suta de hectare. De asemenea, s-au angajat să obțină o producție medie de 3000 kg grîu de pe 650 hectare.

Participanții la cuvînt și-au manifestat entuziasmul și hotărîrea de a munci cu mai mult elan pentru obținerea de noi succese. Constantin Adochiței maistru zootehnic, Erou al Muncii Socialiste, s-a angajat în numele muncitorilor de la brigada I-a zootehnică să obțină o producție de 4.400 litri lapte pe cap de vacă furajată, iar tînărul brigadier Amitrului Vasile de la brigada a II-a zootehnică, s-a angajat să obțină cîte 300 litri lapte peste plan de la fiecare vacă furajată.

A. CĂRUNTU

„Colectiva noastră va fi mai înfloritoare"

În cursul zilei de ieri comuna Insurăței a îmbrăcat haine de sărbătoare. Pavoazată frumos, marea sală a căminului cultural a fost neîncăpătoare pentru mulțimea de colectiviști care au venit să participe la festivitatea înmînării Ordinului Muncii clasa I-a gospodăriei agricole colective „Grivița roșie". La această festivitate au mai participat tov. Ion Apostolatos, secretar al Comitetului regional de partid, Stelian Toporaș, prim-secretar al Comitetului raional de partid Brăila precum și Stan Alecu, vicepreședinte al Sfatului popular regional. Colectiviștii de la G.A.C. „Grivița roșie" din Insurăței sînt hotărîți ca la rezultatele pe care le-au obținut pînă în prezent să adauge altele noi. Astfel, ei și-au propus ca la sfîrșitul acestui an fondul de bază al gospodăriei colective să ajungă la peste 8 milioane lei. De asemenea, și-au propus să obțină în medie 1800 kg grîu la ha, 3500 kg porumb boabe, iar de pe 300 ha 5000 kg porumb boabe la ha în teren neirigat.

Participanții la cuvînt și-au manifestat hotărîrea de a munci cu elan sporit pentru continua înflorire a gospodăriei colective.

— Această înaltă prețuire care ni s-a acordat, a spus în cuvîntul său tov. Nicolae S. Nicolae, președintele G.A.C. „Grivița roșie" la primirea în numele G.A.C. a acestei înalte distincții, constituie pentru noi un nou imbold în muncă.

Aceleași cuvinte de mulțumire le-au avut toți colectiviștii care au luat cuvîntul la festivitate.

În încheiere a fost prezentat un frumos program artistic susținut de formațiile căminului cultural din comună.

T. OANCEA

Premieră la Teatrul muzical din Brașov

Duminică seara a avut loc în sala Teatrului muzical „Gheorghe Dima" din Brașov, premiera pe țară a operei comice populare „Păcală", de Sabin Drăgoi.

Direcția de scenă aparține artistului emerit Panait Victor Cottescu, iar coregrafia este semnată de Mercedes Pavelici.

(Agerpres)

să trăiască marile sărbători colective după ce dă mugurul pomului, începînd cu serbarea tradițională a separării oilor din turmă, anul acesta lucrurile au debutat cu vreo două luni mai devreme.

Trecerea în masă a țăranilor muncitori de pe aceste meleaguri la noua formă de muncă a pămîntului e însoțită de nașterea unor noi dimensiuni morale, a unui alt oșean, om al timpului nostru.

Pentru a înțelege tîlcul expresiei „alt oșean" e deajuns să asiști la una din ședințele consiliilor de conducere, unde se dezbate soarta recoltei viitoare sau, simplu, să te întîlnești cu oamenii pe uliță sau, vinerea, la tîrg, la Negrești.

Mă aflam într-una din comunele ținutului în ziua în care, din autobuzul I.R.T.A., a coborît un tînăr înalt, brunet, cu o oanadiană de culoarea otavei și cu o pălărie mică de vînător. Era încărcat cu bagaje. Se vedea de departe că nu-i un simplu turist.

Întocmai. Savatti Mircea, tînăr cercetător științific de la Institutul agronomic din Cluj, venise aici ca agronom. Hotărîse limpede: în țara coiectivizată, acum, locul meu este printre țărani.

Deși sosirea îi fusese anunțată pentru a doua zi, fu totuși recunoscut cu ușurință. Înalt, puternic, apropiat la vorbă, oșenilor le-a plăcut din primul moment. I-au găsit îndată o locuință, i-au pus la dispoziție toate mijloacele; i-au cerut în schimb un singur lucru:

— Să facem totul ca să punem cît mai repede treburile pe [illegible]

Oamenii care așteptaseră sute de ani să vină o zi cînd vor putea face pasul hotărîtor spre fericire nu mai aveau răbdare, s-amîne, să zăboovească. Pe acești oameni îi cheamă Berinde, Sarca, Rogojan, Tintaș, Poptile. Sînt printre cei mai devotați „fiți" ai colectivei.

Ce spui, inginer Savatti? Acești oameni au o dorință. Vor roade multe din primul an. Ei n-au stăpînit niciodată știința agricolă, dar vor să facă asta acum, prin puterea și priceperea ta.

...Într-o dimineață cenușie, de martie, printr-o ploaie care continua insolent, deasupra satului, putea fi zărit un grup de oameni. În pămîntul galben fărămicios, îmbibat cu apă din belșug, au trasat perimetrul celei dintîi „opere" a colectivei lor: prima livadă tînără.

Dacă s-ar face un poem despre Oaș, episodul acesta n-ar trebui să lipsească. Oamenii despre care se spunea altădată că poartă cuțit în cizmă, înfigeau acum tot un fel de cuțite — zeci de țărușe — în „cisma" celor trei mii de hectare ale averii comune.

Pașul se schimbă la înfățișare nu de la sine, ci prin aportul de zi cu zi al celor care, trăind și muncind aici, au făcut muncă de pionierat, crescînd ei înșiși odată cu ținutul, cu conștiința nouă aflată într-un drum continuu ascendent.

Față de anul 1938, în raionul Oaș, au avut loc prefaceri radicale menite să ajute din plin la formarea omului nou. Lichidarea analfabetismului, dublarea numărului de școli și elevi, înființarea a nouă biblioteci comunale însumînd astăzi peste 18.700 cititori, existența a 41 cămine culturale, 12 cinematografe sătești, electrificarea comunelor, radioul — elemente cărora zadarnic le-am căuta echivalențe în vremurile de odinioară — au lucrat cu stăruință asupra sufletelor omenești, au creat premize sănătoase pentru conștiința colectivistă a țăranilor oșeni.

Datele notate mai sus sînt cu atît mai reprezentative și grăitoare cu cît înainte de a putea fi prezentate ca un bilanț au fost realități în mișcare, în devenire, coordonate de oameni, de oameni însuflețiți, hotărîți să-și dăruie puterea de muncă minunatei sarcini de a ridica Oașul la nivelul societății socialiste.

Dar din rapsodia anilor din urmă nu pot fi desprinse, fără ca imaginea globală să sufere, chipuri de oameni înaintați, comuniști care și-au investit în viitorul Oașului cei mai frumoși ani ai lor. Ion Huja, „bătrînul" instructor raional, e o figură populară în multe comune ale raionului. Trecut de patruzeci de ani, cu gesturi hotărîte, cu un calm în care se întrevede rodul unei experiențe bogate, cu o cunoaștere excelentă a sufletelor oamenilor din ținutul său natal, Ion Huja are în urma sa mii de discuții cu țăranii muncitori, cu învățători, cu tineri, cu tăietori de lemne. Tuturor acestora le-a strecurat în suflet, prin cuvinte simple și calde, o îndrumare, un imbold. Mai de vreme sau mai tîrziu, oamenii i-au mulțumit cu dragoste, chiar dacă, poate, în primul moment nu avuseseră destulă putere să-l înțeleagă.

Modestul activist, neobosit propagator al politicii partidului, e numai unul din minunații oșeni care făuresc noua istorie a ținutului lor. La spitalul spațios, bine utilat, din reședința rajonală, poate fi întîlnit, între alți oameni cu halate albe, medicul Vasile Pop. Deși a absolvit institutul numai cu 3—4 ani în urmă, conduce cu pricepere cea mai importantă instituție medicală a raionului. În biografia lui Vasile Pop sînt multe amănunte pe care reporterul le-ar putea numi senzaționale. Unul ar fi tocmai acesta: director de spital la 28 de ani. Dar cel mai revelator e altul. El, cel mai bun medic al Oașului e oșean, fiu de țărani din satul Trip, plecat la școală cu clop de paie cusut cu mărgele și cu — „gaci" — tradiționalii pantaloni oșenești.

Spitalul — operă a ultimilor ani ca și zecile de dispensare, staționare și case de nașteri răspîndite în toate comunele. Într-o asemenea instituție, cum e spitalul din Negrești, prevăzută cu 4 secții, însumînd 111 paturi, deservită de 15 medici și un corp de personal mediu format din 38 persoane, merită să rememorăm indicațiile de odinioară ale diagramelor, cînd în tot Oașul, cel cu 40 la sută sifilitici și tuberculoși, nu se putea face nici un fel de tratament, din lipsă atît de localuri cît și din lipsă de cadre.

Vechiul renume de „focar al nesănătății" a fost așa dar trecut pentru totdeauna în domeniul istoriei.

Pe aceeași stradă cu spitalul în Negrești, funcționează și alte instituții neîntîlnite în geografia locurilor pînă în anii de democrație populară: casa de cultură, școala medie, internatul. În ultimele săptămîni, a fost terminat noul local al Școlii medii, prevăzut cu 16 săli de clasă, 2 laboratoare, 2 ateliere și celelalte săli necesare. Pe băncile școlii medii de aici, înființată în 1953, au învățat zeci de tineri, dintre care mulți acum studiază mai departe în școli tehnice sau facultăți la Cluj, București sau Baia Mare.

Oașul e un pămînt al poeziei. Am simțit aceasta tot timpul cît am zăbovit acolo. Am simțit și mai tîrziu, după ce poposisem la Sighet sau Baia Mare. În orașul de reședință al regiunii aveam să reîntîlnesc oșenii, îmbrățișați de astă dată de valurile călduroase, prelungite, entuziaste, ale aplauzelor. Viitorul Oașului, copiii lui cei mai talentați se aflau pe scena unui concurs artistic pionieresc, umplînd deopotrivă, la zeci și zeci de kilometri de acasă, prin cîntec și joc, inimile celor ce îi sorbeau cu privirea și cu auzul.

Farmecul unui joc, al unui cîntec și al unor costume de nuanțată orginalitate și prospețime, farmec viguros și totodată tandru, totdeauna aprins și îndeosebi colectiv, cu dezlănțuiri tinerești, unele mlădioase, altele sincopate — trăia acolo, înaintea noastră, vorbindu-ne despre pămîntul de dincolo de Gutini, cîndva singuratic, dar captat pe totdeauna, acum, într-un larg circuit de cultură și civilizație, într-o îngemănare de vise și energii, în care viitorul se prefigurează cu claritate.

MIHAI NEGULESCU

DE PESTE HOTARE

Conferinţa de la Geneva pentru dezarmare

GENEVA 7 (Agerpres). — În cea de-a 32-a şedinţă plenară a Comitetului celor 18 pentru dezarmare care a avut loc la 7 mai şi care a fost prezidată de delegatul S.U.A. au luat cuvîntul reprezentanţii Angliei, S.U.A. şi U.R.S.S., adică ai celor trei ţări membre ale subcomitetului pentru încetarea experienţelor cu arma nucleară. Scurte declaraţii au mai făcut delegaţii Italiei şi Indiei.

Expunînd propria lor versiune asupra tratativelor din subcomitet, delegaţii Angliei şi S.U.A. au dat asigurări că ei ar fi dispuşi, chipurile, să ducă „tratative rodnice" pe baza memorandumului celor opt ţări neutre. Totodată însă ei au reluat vechiul refren al organizării posturilor de control la faţa locului, ca o condiţie pentru acceptarea memorandumului neutrilor.

Luînd cuvîntul, reprezentantul sovietic, V. A. Zorin, a arătat că în ciuda repetatelor declaraţii cu privire la dorinţa lor de a se ajunge la o înţelegere cu privire la interzicerea armei nucleare, S.U.A. şi Anglia urmăresc să împiedice încheierea unui asemenea acord şi să-şi rezerve libertatea de acţiune pentru a continua experienţele pe care le-au reluat cu arma nucleară sub pămînt, în atmosferă, sub apă şi la mare altitudine.

V. A. Zorin a subliniat că guvernul sovietic este gata să examineze propunerile Statelor neutre drept bază pentru viitoarele tratative, iar puterile occidentale au răspuns la această iniţiativă a statelor neutre prin reluarea experienţelor cu arma nucleară în atmosferă, la mare altitudine şi sub apă, drept completare la experienţele pe care le efectuează de mai bine de şase luni sub pămînt.

Ca răspuns la propunerile rezonabile şi realiste ale ţărilor neutre, a subliniat V. A. Zorin, S.U.A. şi Anglia continuă să insiste asupra sistemului posturilor de control internaţionale şi nu naţionale şi asupra vechii lor cereri, inacceptabile, cu privire la efectuarea obligatorie a inspecţiei la faţa locului.

A insista acum asupra acestei poziţii vechi şi vădit discreditate înseamnă a ridica un obstacol în calea spre realizarea unui acord reciproc acceptabil cu privire la interzicerea experienţelor, cale deschisă de propunerile celor opt ţări neutre.

Nu este oare clar că continuînd în felul acesta tratativele puterile occidentale încearcă doar să camufleze cu ajutorul lor continuarea experienţelor pe care le efectuează cu arma nucleară, intensificarea cursei înarmărilor şi a tuturor pregătirilor militare care se desfăşoară cu o intensitate tot mai mare în ţările N.A.T.O., după cum rezultă din sesiunea din luna mai a acestui bloc militar? N-ar trebui oare ca în legătură cu aceasta să cerem cu toţii puterilor occidentale să înceteze acest joc de-a tratativele, să adopte o poziţie clară realistă, pentru a scoate tratativele din impas?

Într-o scurtă cuvîntare reprezentantul Indiei a propus să se continue discutarea problemei interzicerii experienţelor nucleare după ce vor fi studiate cuvîntările rostite la 7 mai de delegaţii tuturor ţărilor membre ale Comitetului celor 18.

Comitetul a hotărît să revină la această problemă în şedinţa sa plenară din 9 mai.

În şedinţa plenară de marţi Comitetul celor 18 va continua să discute prevederile tratatului cu privire la dezarmarea generală şi totală.

★

GENEVA 7 (Agerpres). — La 7 mai, V. A. Zorin, reprezentantul U.R.S.S. în Comitetul celor 18 pentru dezarmare, a organizat o conferinţă de presă cu prilejul căreia a informat pe corespondenţii asupra tratativelor cu privire la încetarea experienţelor cu arma nucleară. În declaraţia sa, precum şi în răspunsurile date la numeroase întrebări referitoare la lucrările Comitetului celor 18, reprezentantul sovietic a demascat manevrele reprezentanţilor puterilor occidentale menite, de fapt, să ducă tratativele într-un impas.

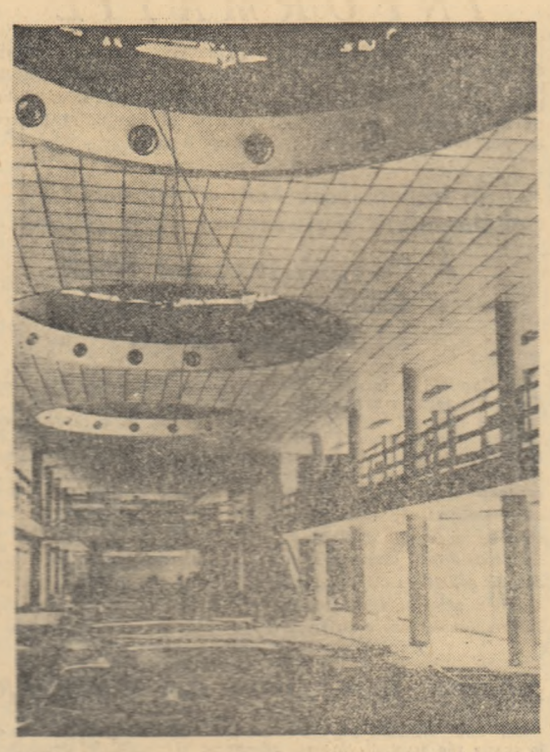

Aspect din timpul lucrărilor de finisare a ansamblului de clădiri din cadrul Palatului Pionierilor din Moscova

Foto: TASS-MOSCOVA

O delegaţie sovietică de partid şi guvernamentală va vizita R.P. Bulgaria

MOSCOVA 6 (Agerpres). — TASS transmite: Răspunzînd invitaţiei Comitetului Central al Partidului Comunist Bulgar şi a guvernului Republicii Populare Bulgaria, o delegaţie sovietică de partid şi guvernamentală, în frunte cu N. S. Hruşciov, prim-secretar al Comitetului Central al Partidului Comunist al Uniunii Sovietice, preşedintele Consiliului de Miniştri al Uniunii Republicilor Sovietice Socialiste, va face la mijlocul lunii mai a.c. o vizită de răspuns în Republica Populară Bulgaria.

Avîntul continuu al economiei U. R. S. S.

MOSCOVA 7 (Agerpres). — Direcţia Centrală de Statistică din U.R.S.S. publică o culegere intitulată „U.R.S.S. în cifre în anul 1961", care cuprinde principalele date despre dezvoltarea economiei între anii 1913-1961.

Producţia globală a întregii industrii a crescut în acest timp de 44 ori. În aceeaşi perioadă industria S.U.A. şi-a mărit volumul producţiei numai de 5,24 ori.

În anul 1961, întreprinderile constructoare de maşini şi metalurgice din U.R.S.S. au produs zilnic aproximativ tot atîtea produse cîte se fabricau în această ramură în tot cursul anului 1913; producţia globală a construcţiilor de maşini şi metalurgică a crescut de peste 300 de ori.

În 44 de ani (1918-1961), ritmul mediu anual de creştere a producţiei industriale în U.R.S.S. a fost de 10,1 la sută, în S.U.A. — 3,3 la sută; în ultimii opt ani — respectiv 10,9 şi 2,3 la sută. În următorii 20 de ani, creşterea medie anuală a producţiei industriale în U.R.S.S. va fi de cel puţin 9-10 la sută.

În ultimii opt ani, U.R.S.S. a întrecut S.U.A. şi în ceea ce priveşte creşterea absolută a producţiei de fontă, oţel, minereu de fier, cărbune, petrol, ciment, ţesături de bumbac şi de lînă, încălţăminte, zahăr.

U.R.S.S. ocupă în prezent primul loc din lume în ce priveşte producţia de tractoare (în unităţi convenţionale de 15 CP), în producţia de locomotive Diesel şi locomotive electrice, extracţia de cărbune şi de minereu de fier, producţia de cocs, beton armat, ţesături de lînă, grăsime animală.

Pianişti, laureaţi ai concursului internaţional „Ceaikovski"

MOSCOVA 7 (Agerpres). — În cadrul celui de-al II-lea concurs internaţional „Ceaikovski" de la Moscova, duminică s-a încheiat ultima etapă a întrecerii pianiştilor.

Juriul concursului a acordat următoarele premii:

PREMIUL I — John Ogdon (Anglia) **şi Vladimir Aşkenazi** (U.R.S.S.); **PREMIUL II — Suzan Starr** (S.U.A.) şi **Cen Tzun** (R. P. Chineză); **PREMIUL III — Eliso Virsaladze** (U.R.S.S.); **PREMIUL IV — Marina Mdivani** (U.R.S.S.); **PREMIUL V — Valeri Kamişov** (U.R.S.S.); **PREMIUL VI — Christiane Billaud** (Franţa) şi **Alexei Nasedkin** (U.R.S.S.)

Roy Bogas (S.U.A.), **Jean Bernard Pommier** (Franţa) şi **Dmitri Saharov** (U.R.S.S.) au fost distinşi cu diplome de onoare.

★

La 7 mai, ziua de naştere a lui Ceaikovski, la Moscova a avut loc închiderea, într-un cadru festiv, a concursului internaţional al tinerilor muzicieni, care poartă numele marelui compozitor rus.

La închiderea festivă a celui de-al doilea concurs internaţional Ceaikovski au participat Nikita Hruşciov şi alţi conducători ai Partidului Comunist şi ai guvernului sovietic.

Deschiderea Tîrgului internaţional de la Goteborg

GÖTEBORG 7 (Agerpres). — La 4 mai a avut loc deschiderea oficială a Tîrgului internaţional de la Göteborg la care R. P. Română participă cu un pavilion în care sînt prezentate produse ce fac obiectul de export al întreprinderilor de comerţ exterior.

La Tîrgul internaţional de la Göteborg participă anul acesta peste 1.500 de firme din 26 de ţări. Cu ocazia inaugurării Tîrgului, pavilionul R. P. Romîne a fost vizitat de ministrul Comerţului al Suediei, Lange, şi de alte personalităţi oficiale, de reprezentanţi ai cercurilor economice şi comerciale şi reprezentanţi ai presei suedeze şi străine. Oaspeţii au apreciat atît varietatea cît şi modul de prezentare a produselor româneşti expuse în cadrul Tîrgului.

ZIUA ELIBERĂRII GERMANIEI DE SUB JUGUL FASCIST

Se împlinesc 17 ani de la eliberarea Germaniei de sub jugul fascist. Prin zdrobirea maşinii de război germano-fasciste şi sfărîmarea statului hitlerist, armata sovietică, care a purtat principala povară a războiului antihitlerist, a adus libertate multor popoare europene printre care şi poporului german. Acest eveniment reprezintă una din cele mai scumpe sărbători ale poporului german, marcînd începutul unei noi epoci în viaţa şi destinele acestuia.

După nimicirea fiarei hitleriste, forţele antifasciste din răsăritul Germaniei, în frunte cu clasa muncitoare, bucurîndu-se de ajutorul fraţesc al Uniunii Sovietice, au trecut la făurirea unei orînduiri democratice. Crearea şi dezvoltarea Republicii Democrate Germane — primul stat paşnic şi democratic din întreaga istorie a Germaniei, reprezintă o cucerire glorioasă a clasei muncitoare şi a întregului popor german. Existenţa R. D. Germane este o expresie puternică a schimbărilor hotărîtoare petrecute în Germania şi în întreaga lume în favoarea forţelor păcii şi socialismului. Existenţa şi dezvoltarea R. D. G. constituie sprijinul de nădejde în lupta întregului popor german împotriva politicii revanşarde şi a renaşterii militarismului în Germania occidentală. Făurirea R.D. Germane a îngustat baza de acţiune a imperialismului german, a creat un bastion al păcii şi democraţiei pe pămîntul Germaniei.

Harnicul şi talentatul popor al R. D. Germane, eliberat de povara exploatării şi militarismului, a păşit cu hotărîre, sub conducerea Partidului Socialist Unit din Germania, pe drumul socialismului. An de an se întăreşte forţa economică a Republicii Democrate Germane.

Alături de întregul popor, tineretul romîn se bucură sincer de succesele dobîndite de poporul şi tineretul R.D.G., pe drumul luminos al construirii socialismului.

Prin politica sa internă şi externă, R. D. Germană — primul stat muncitoresc-ţărănesc german — şi-a cîştigat stima popoarelor lumii. Tot mai multe ţări întreţin relaţii economice şi diplomatice cu R.D.G. În afară de ţările socialiste, R.D.G. are legături comerciale cu 35 de ţări pe baza unor tratate bilaterale.

Viaţa arată că refuzul de a recunoaşte existenţa ca stat suveran şi independent a R. D. Germane este privit în cercuri tot mai largi ale opiniei publice mondiale ca o aberaţie. Realităţile nu pot fi ignorate le nesfîrşit — iar existenţa R. D. Germane ca factor al păcii şi securităţii în Europa este o realitate.

Din primele zile ale existenţei sale, R. D. Germană a promovat o politică de pace care corespunde intereselor vitale ale întregului popor german. R.D.G. a prezentat de-a lungul ultimilor 10 ani peste 150 de propuneri urmărind ca prin tratative între cele două state germane să se creeze o bază pentru dezvoltarea întregii Germanii pe calea paşnică şi democratică. În contrast cu această poziţie, guvernul de la Bonn se situează pe o poziţie contrară intereselor destinderii încordării internaţionale. În politica Bonnului îşi găseşte reflectare poziţia cercurilor revanşarde din R.F.G. care nu au învăţat nimic din lecţiile istoriei.

Popoarele, tineretul iubitor de pace al lumii sprijină lupta dusă de R.D.G. împotriva militarismului vest-german, pentru reglementarea paşnică a problemei germane. O vie expresie în acest sens o constituie şi faptul că ziua de astăzi este marcată ca Zi de luptă a tineretului şi studenţilor din întreaga lume pentru reglementarea paşnică a problemei germane, pentru încheierea Tratatului de pace german, pentru transformarea Berlinului occidental într-un oraş liber, demilitarizat, pentru lichidarea bazelor militare ale Bundeswehrului de pe teritoriile altor ţări.

R. P. Română şi R. D. Germană, membre ale invincibilului lagăr socialist, păşesc împreună, sub steagul măreţelor idei ale marxism-leninismului. Popoarele ţărilor noastre sînt unite printr-o strînsă şi indestructibilă prietenie. Poporul şi guvernul romîn sprijină cu toată hotărîrea importantele propuneri ale Uniunii Sovietice şi R. D. Germane menite să asigure lichidarea rămăşiţelor celui de-al doilea război mondial şi reglementarea problemei germane. În raportul prezentat la sesiunea extraordinară a Marii Adunări Naţionale, tovarăşul Gheorghe Gheorghiu-Dej a subliniat: „În problema lichidării rămăşiţelor celui de-al doilea război mondial, poziţia ţării noastre, ca şi a celorlalte ţări socialiste, este bine cunoscută: trebuie încheiat Tratatul de pace german, asigurîndu-se pe această bază transformarea Berlinului occidental dintr-un focar de încordare şi o sursă de primejdii pentru pace, într-un oraş liber, demilitarizat, cu o atmosferă curăţită de miasmele războiului rece.

Esenţial pentru rezolvarea acestei probleme este să se pornească de la faptul istoric al existenţei celor două state germane, să se asigure stricta respectare a suveranităţii R. D. Germane şi să se pună capăt regimului de ocupaţie din Berlinul occidental".

Cu prilejul celei de-a 17-a aniversări a eliberării Germaniei de sub jugul fascist, tineretul romîn, împreună cu întregul popor, urează poporului R. D. Germane noi succese în construirea socialismului şi înflorirea patriei, în lupta nobilă pentru cauza păcii. Urăm totodată tuturor forţelor patriotice din Germania succese în lupta lor pentru democraţie, pace şi progres!

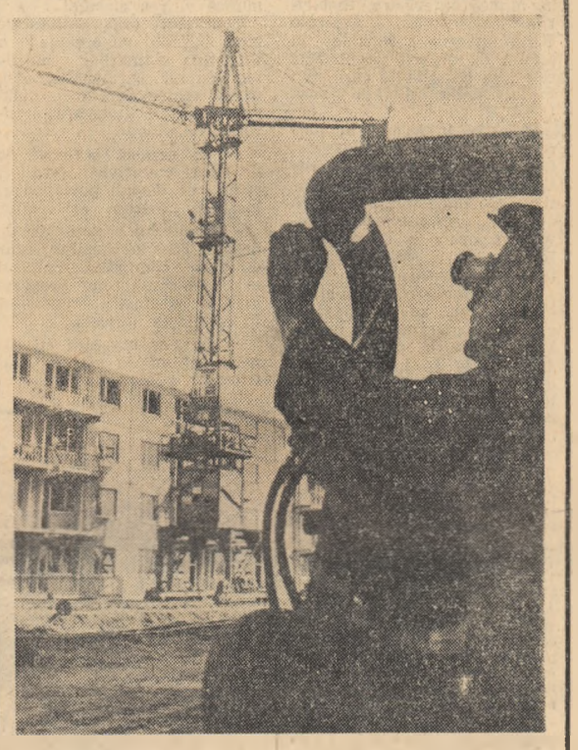

Pe unul din şantierele de construcţii din Rostock (R.D. Germană), unde muncitorii şi tehnicienii aplică metoda rapidă de producţie prin flux, reuşind să termine zilnic 4 apartamente.

Lucrările Comisiei Economice O.N.U. pentru Europa

GENEVA 7 — De la trimisul special Agerpres, N. Puicea: La 7 mai, sub conducerea preşedintelui celei de-a 17-a sesiuni a Comisiei Economice pentru Europa, Gogu Rădulescu, au continuat în Palatul Naţiunilor din Geneva lucrările Comisiei economice O.N.U. pentru Europa. Abordînd punctul 6 de pe ordinea de zi, şedinţa a început cu discutarea subpunctului „Înlăturarea obstacolelor din calea comerţului Est-Vest". Au luat cuvîntul reprezentanţii R. P. Romîne, R. P. Bulgaria, R. P. Ungare şi Angliei.

Comerţul exterior al R. P. Romîne a făcut în 1961 progrese remarcabile — a spus delegatul R. P. Romîne, Mircea Petrescu, în intervenţia sa. Constatăm însă cu regret că, dacă ţara noastră a făcut tot ce depindea de ea pentru a facilita dezvoltarea schimburilor internaţionale, obstacolele ridicate de către ţările occidentale cresc. Noi considerăm — a spus el în continuare — că înlăturarea obstacolelor care împiedică dezvoltarea comerţului între ţările membre ale Comisiei Economice O.N.U. pentru Europa este o sarcină majoră a Comisiei noastre cît şi a Comitetului pentru dezvoltarea comerţului. Sîntem gata să participăm la elaborarea — în acea formă care va fi considerată cea mai potrivită — a unor recomandări şi măsuri menite să înlăture obstacolele. Romînia acordă sprijinul său tuturor măsurilor de cooperare internaţională menite să ducă la renunţarea la politica bazată pe restricţii şi discriminări, astfel încît schimburile comerciale să se dezvolte.

A urmat apoi discutarea subpunctului privind organizarea în noiembrie 1962 a unei a doua întîlniri între consilierii economici principali ai ţărilor membre ale Comisiei Economice O.N.U. pentru Europa. Delegaţii Finlandei, Poloniei, Suediei, U.R.S.S., R.F.G., S.U.A., Iugoslaviei, Turciei, Franţei, Danemarcei şi Angliei au subliniat oportunitatea unei asemenea întîlniri în vederea unei colaborări mai largi între ţările membre ale Comisiei Economice O.N.U. pentru Europa în anumite domenii de activitate.

Tot în şedinţa de dimineaţă s-a mai discutat şi subpunctul „Problemele energiei în Europa". Au luat cuvîntul reprezentanţii U.R.S.S., R.F.G., Ungariei, Angliei, Franţei, Italiei şi alţii.

Discuţiile asupra punctelor înscrise pe ordinea de zi a Comisiei Economice O.N.U. pentru Europa au continuat în şedinţa de după-amiază.

Un important succes al forţelor patriotice laoţiene

XIENG KUANG 7 (Agerpres). — Potrivit relatărilor postului de radio al unităţilor de luptă Patet-Lao, forţele patriotice laoţiene au obţinut un important succes, nimicind o ofensivă pornită de trupele clicii rebele Boun Oum — Fumi Nosavan la sud de oraşul Nam Tha (în nord-estul Laosului). Continuînd urmărirea forţelor duşmane înfrînte, unităţile patriotice au eliberat oraşul Nam Tha şi regiunile înconjurătoare.

Transmiţînd amănunte asupra acestei importante victorii, postul de radio menţionat arată că rebelii, care au încălcat în mod grosolan prevederile acordului de încetare a focului, au pornit ofensiva lor la 5 mai. Scopul lor era reocuparea regiunii eliberate Moung Say. Dar rebelii nu şi-au putut atinge obiectivele fiind siliţi să se retragă în dezordine.

Postul de radio arată că moralul soldaţilor rebeli este foarte scăzut. Mulţi dintre ei s-au predat. Populaţia din Nam Tha a primit cu entuziasm forţele eliberatoare.

Situaţia tragică a populaţiei sud-coreene

SEUL 6 (Agerpres). — Datele apărute în presa sud-coreeană oferă o imagine sumbră a situaţiei sănătăţii populaţiei care trăieşte la sud de paralela 38.

Numărul total al bolnavilor de tuberculoză, scrie ziarul „Ilil Sinmun", este de peste 15.000.000, adică 70 la sută din totalul populaţiei din Coreea de sud. Anual mor de tuberculoză 40.000 de persoane.

Peste 6.000.000 de persoane suferă de paraziţi viscerali, iar peste 150.000 de lepră. Cazurile de boli intestinale, boli de piele etc. sînt, de asemenea, foarte numeroase.

Numărul spitalelor şi al doctorilor este cu totul insuficient. Dotarea spitalelor existente se situează la un nivel primitiv. Referindu-se la situaţia spitalului municipal din Pusan, ziarul „Pusan Ilbo" scrie că acesta este o adevărată „casă a morţii". 20 la sută din numărul bolnavilor internaţi îşi sfîrşesc aici viaţa.

În ciuda acestei situaţii, regimul dictatorial al lui Pak Cijan Hi a redus anul acesta cu 50 la sută alocările bugetare pentru sănătatea publică. În aceste condiţii nu este de mirare că durata medie a vieţii în Coreea de sud este una din cele mai scăzute din întreaga lume, 33 de ani.

După răscoala din Venezuela

CARACAS 7 (Agerpres). — Agenţia France Presse anunţă că bilanţul oficial al răscoalei de la Carupano este de 4 morţi şi 15 răniţi. În afară de 300 de militari insurgenţi au mai fost arestaţi la Carupano 40 de civili, printre care numeroşi membri ai partidului de opoziţie „Uniunea republicană democratică". Conducătorii răscoalei, căpitanul Teodoro Molina şi alţi ofiţeri urmează să fie transferaţi la fortăreaţa militară de la Puerto Cabello, la 200 km de Caracas.

Luînd ca pretext răscoala de la Carupano, care exprimă opoziţia unei mari părţi a populaţiei împotriva regimului dictatorial instaurat de guvernul preşedintelui Betancourt, autorităţile din Caracas intensifică represiunile antidemocratice. Poliţia a efectuat percheziţii la sediile Partidului comunist şi Mişcării revoluţionare de stînga, arestînd pe deputatul comunist Eloy Torres şi alte şase persoane. Jovito Villalba, preşedintele „Uniunii republicane democratice", care este al doilea mare partid politic al ţării, a relatat că bande de huligani în slujba guvernului au atacat şi devastat redacţiile ziarelor „La Tarde" şi „Clarin", organe ale partidului.

Pe de altă parte, ministrul de Interne, Andreas Perez, a declarat că deoarece guvernul nu poate interzice pe cale constituţională partidele şi organizaţiile de stînga, el elaborează „mijloace legale" pentru a menţine „un control strict" asupra activităţii lor.

Segni a fost ales preşedinte al Italiei

ROMA 7 (Agerpres). — După cinci zile, în care au avut loc nouă tururi de scrutin, Parlamentul italian a ales ca preşedinte al Italiei, pe Antonio Segni (Partidul democrat-creştin). Noul preşedinte urmează să intre în funcţiune la 11 mai.

După cum anunţă corespondentul din Roma al Agenţiei TASS, înaintea celui de-al optulea tur de scrutin, care a avut loc la 6 mai, s-a aflat că conducerea Partidului democrat-creştin exercită presiuni asupra membrilor partidului său, care refuzau să voteze pentru Segni, şi, profitînd de caracterul secret al votului, votau pentru alţi candidaţi sau depuneau buletine necompletate.

Îndată după anunţarea rezultatelor celui de-al optulea tur de scrutin, Leone, preşedintele Camerei Deputaţilor, a organizat un nou tur de scrutin. Cel de-al nouălea tur de scrutin a trebuit să fie o dată anulat, după ce electorii din partea partidelor de stînga au demascat un caz de fraudă vădită. Ştirea despre acest scandal s-a răspîndit cu repeziciune, iar preşedintele Leone a fost nevoit să anuleze votul şi să organizeze un nou tur de scrutin.

În noul tur de scrutin Segni a întrunit 443 de voturi, Saragat — 334, iar ceilalţi candidaţi — 13 voturi, 51 de buletine au rămas necompletate.

Ţările N. A. T. O. intensifică cursa înarmărilor

ATENA 7 (Agerpres). — La 6 mai s-a încheiat la Atena sesiunea Consiliului N.A.T.O. Timp de patru zile au avut loc consfătuiri secrete ale miniştrilor Afacerilor Externe, Miniştrilor de Război şi experţilor militari ai N.A.T.O.

Comunicatul final, dat publicităţii la 6 mai, rezumă rezultatul acestei sesiuni deşi, după cum a declarat la conferinţa de presă din aceeaşi zi secretarul general al N.A.T.O., Stikker, nu au putut fi menţionate hotărîrile, deoarece lucrările sesiunii au fost secrete. Din comunicat rezultă totuşi că sesiunea de la Atena a Consiliului N.A.T.O. a însemnat un nou pas pe calea intensificării cursei înarmărilor şi a sporirii potenţialului nuclear al N.A.T.O.

La sesiune, S.U.A. s-au obligat să pună la dispoziţia N.A.T.O., cinci submarine atomice înzestrate cu rachete „Polaris" prevăzute cu focoase nucleare. După cum se ştie, revanşarzii de la Bonn caută de mult să obţină transformarea N.A.T.O într-o forţă nucleară de sine stătătoare.

La sesiune a fost aprobat planul american de colaborare nucleară a ţărilor membre ale N.A.T.O., care este considerat la Atena drept o nouă concesie a S.U.A. făcută Germaniei occidentale. Primul care s-a grăbit să aprobe oficial planul american a fost ministrul de Război al R.F.G., Strauss.

Alte hotărîri ale sesiunii se referă la extinderea producţiei militare a N.A.T.O., standardizarea producţiei militare etc.

În cercurile ziaristice se remarcă faptul că în timp ce miniştrii N.A.T.O. au fost cît se poate de concreţi în hotărîri privind probleme militare, declaraţiile lor cu privire la dezarmare, pace şi securitate au fost dimpotrivă extrem de confuze.

Măsurile militare adoptate la sesiunea de la Atena a Consiliului N.A.T.O. sînt calificate drept o dovadă că ţările N.A.T.O. continuă să se cramponeze de politica desuetă „de pe poziţii de forţă".

Răsfoind PRESA STRAINĂ

„Faţărnicie fără margini"

„Faţărnicie fără margini" — astfel caracterizează săptămînalul vest-german „Die Andere Zeitung" reluarea de către S.U.A. a experienţelor nucleare în atmosferă şi corul propagandistic care a însoţit această hotărîre cu scopul de a „justifica" necesitatea ei. În legătură cu aceasta revista scrie:

„Încă nici nu se terminaseră marşurile organizate de adversarii înarmării atomice cînd pe insula Christmas s-a produs prima explozie nucleară. Mii de demonstranţi s-au strîns la Londra şi Tokio în faţa ambasadelor S.U.A., manifestaţii de protest au avut loc şi în S.U.A., pretutindeni în lume s-au făcut auzite vocile demonstranţilor împotriva experienţelor nucleare. Guvernele ţărilor neutre şi-au exprimat regretul pentru reluarea experienţelor atomice după cum numeroase guverne ale ţărilor membre ale N.A.T.O. s-au abţinut să-şi exprime aprobarea pentru noile experienţe ale S.U.A. Spre deosebire de toate acestea, forurile oficiale de la Bonn şi-au exprimat „deplina înţelgere" pentru acţiunea S.U.A.".

Ştim de multă vreme că faţărnicia acestor propagandişti ai războiului rece împotriva Răsăritului nu respectă nici un fel de limite — continuă „Die Andere Zeitung". Dar lucrurile pe care şi-au permis să le treacă sub tăcere de data aceasta şi minciunile lansate reprezintă un record. Ei au afirmat că pentru reluarea experienţelor nucleare de către S.U.A. ar fi vinovată Uniunea Sovietică, care nu a respectat acordul trecut moratoriul tacit stabilit între Est şi Vest asupra renunţării la continuarea experienţelor cu arme nucleare. Aceşti propagandişti au trecut cu impertinenţă sub tăcere faptul că acel „moratoriu" nu a fost violat de „Răsărit", ci de „Occident", prin exploziile nucleare efectuate în Sahara de către francezi în anii 1960 şi 1961. Ei au afirmat în continuare că S.U.A. au fost constrînse să efectueze noi experienţe nucleare pentru a-i ajunge din urmă pe sovietici. Fireşte, în acelaşi timp, ei au trecut sub tăcere faptul că încă înaintea începerii actualelor explozii noi S.U.A. efectuaseră deja un număr dublu de explozii cu bombe atomice şi cu hidrogen decît U.R.S.S. Ei vor să ne facă să credem că bombele experimentate acum în Oceanul Pacific au o radioactivitate mult mai mică decît aceea a bombelor experimentate anterior. Această afirmaţie este însă în contradicţie cu aprecierea oamenilor de ştiinţă competenţi care au declarat că noua serie de explozii nucleare a S.U.A. va fi „cea mai murdară" din toate seriile de experienţe de pînă acum.

Adevărul se prezintă astfel: S.U.A. au vrut să obţină prin şantaj acceptarea condiţiilor americane în legătură cu „inspecţiile", ameninţînd cu noua serie de experienţe nucleare. Sovieticii au adus argumente puternice împotriva planurilor americane. Ţările neutre reprezentate la Geneva au ţinut seamă de argumentele sovietice, bazate pe date ştiinţifice, prezentînd totodată propuneri proprii pentru încheierea unui tratat. U.R.S.S. a adoptat o poziţie pozitivă faţă de aceste propuneri. S.U.A. au răspuns la propunerile ţărilor neutre prin noua serie de experienţe din Pacific!

Este cert — scrie în încheiere săptămînalul vest-german — că prin poziţia sa guvernul S.U.A. şi-a asumat o mare vină, înrăutăţindu-şi în acelaşi timp în mod considerabil poziţia în cadrul tratativelor. Cel care-l aprobă face un prost serviciu atît guvernului american, cît şi întregii omeniri. Sarcina tuturor oamenilor conştienţi de răspundere este nu numai de a combate toate minciunile şi faţărniciile, ci de a sprijini acum cu mai multă insistenţă orice contribuţie la destindere şi dezarmare.

Pe scurt Pe scurt Pe scurt

MOSCOVA. — Membrii Prezidiului şi secretarii C.C. al P.C.U.S. în frunte cu N. S. Hruşciov s-au întîlnit la 7 mai cu redactorii ziarelor partidelor comuniste, muncitoreşti şi democratice sosiţi la Moscova pentru a participa la sărbătorirea celei de-a 50-a aniversări a ziarului „Pravda". N. S. Hruşciov a rostit o caldă cuvîntare de salut.

WASHINGTON. — Răspunzînd invitaţiei cosmonautului american John Glenn, pilotul cosmonaut G. S. Titov i-a făcut o vizită.

La 5 mai, G. S. Titov a plecat la Seattle pe calea aerului.

PRAGA. — În cursul turneului întreprins în R. S. Cehoslovacă, pianista Lidia Cristian a dat o serie de recitaluri şi concerte în localităţile Ceske Budejovice, Teplice, Most, Beroun etc. Programul a cuprins lucrări de Beethoven, Bach, Liszt, Ravel, precum şi „Sonatina" de M. Jora, în primă audiţie.

LONDRA. — În seara zilei de 5 mai a avut loc la Brighton (Anglia) un spectacol festiv cu piesa „O noapte furtunoasă" în prezenţa ministrului R. P. Romîne în Marea Britanie, Alexandru Lăzăreanu. Capodopera lui Caragiale care a fost pusă în scenă pentru prima dată în Anglia, de directorul teatrului cooperatist, regizorul Edwin Earl, s-a bucurat de un succes deosebit.

BRUXELLES. — În şedinţa din dimineaţa zilei de 6 mai participanţii la conferinţa „mesei rotunde" Est-Vest au început discutarea problemei dezarmării generale şi totale. Cuvîntul introductiv a fost rostit de Jules Moch, fost prim-ministru al Franţei, şi de prof. N. A. Talenski (U.R.S.S.).

La discuţii a luat parte şi prof. Traian Ionaşcu (Romînia).

WASHINGTON. — La 6 mai, Comisia pentru energia atomică şi Ministerul de Război al S.U.A. au anunţat că în regiunea insulei Christmas s-a efectuat a cincea explozie nucleară din noua serie de experienţe în atmosferă.

REDACŢIA şi ADMINISTRAŢIA: Bucureşti, Piaţa „Scînteii", Tel. 17.60.10, Tiparul: Combinatul Poligrafic „Casa Scînteii".