Biblioteca Centrală
Regională
Hunedoara-Deva

Proletari din toate țările, uniți-vă!

Scînteia tineretului

Organ Central al Uniunii Tineretului Muncitor

Anul XVIII, seria II nr. 4047 | 4 PAGINI — 20 BANI | Sîmbătă 19 mai 1962

Citiți

Pagina a 2-a:

Viața culturală a tineretului

La realizarea unei piese conlucrează mai mulți muncitori. Calitatea piesei depinde de toți aceștia. În acest scop, tinerii Teodor Ardeleanu și Gh. Nagy de la Uzinele de vagoane din Arad se sfătuiesc deseori.

Foto: N. STELORIAN

Lucrări actuale în legumicultură

prof. univ. Ion Maier
de la Institutul agronomic „N. Bălcescu"

În Raportul prezentat de tovarășul Gheorghe Gheorghiu-Dej la sesiunea extraordinară a Marii Adunări Naționale, este subliniată importanța pe care o are legumicultura în aprovizionarea populației cu produse alimentare, în tot cursul anului. S-a arătat, de asemenea, că legumele aduc venituri însemnate gospodăriilor care se îndeletnicesc cu cultura lor.

În acest an, mai mult ca oricînd, s-a dat o atenție deosebită alegerii celor mai bune terenuri pentru cultura legumelor, cu posibilități de irigare precum și confecționării unui mare număr de răsadnițe.

Există însă gospodării care se găsesc cu aceste lucrări numai în faza de început. Acestea trebuie să depună toate eforturile pentru ca în cel mult o săptămînă să termine plantatul roșiilor de vară, ardeiului gras și pătlăgelelor vinete.

Este recomandabil ca răsadurile să se planteze într-un sol cît mai bine afînat și mărunțit. O dată cu această lucrare este bine să se pună în cuib puțină mraniță și cantități mici de îngrășăminte minerale (azotat de amoniu, superfosfat și sare potasică) care se amestecă cu pămîntul. Răsadurile de roșii care sînt alungite trebuie să se planteze culcate (în aceeași direcție) deoarece în felul acesta se formează noi rădăcini pe tulpina îngropată în pămînt, mărindu-se simțitor vigoarea plantei.

În cazul cînd răsadurile nu au fost scoase cu suficient pămînt la rădăcini trebuie să se procedeze la mocirlirea acestora. În caz contrar prinderea este mai anevoioasă și plantele își reiau creșterea cu întîrziere.

După plantare trebuie să se aplice o prașilă ușoară pentru a afîna terenul care rămîne foarte bătătorit.

În multe gospodării se mai obișnuiește să se planteze ardeiul și chiar vinetele pe fîtării (brazde adînci), metodă cu totul învechită. De aceea, recomandăm și acestor gospodării, dacă nu au pregătit încă terenul pentru plantat, să facă brazde lungi — pentru vinete — și brazde ridicate (cu lungime cît mai mare) pentru ardei. Cu toate că pe brazdele ridicate se plantează 4—5 rînduri de ardei, plantele de pe rîndurile de la mijloc primesc și ele suficientă apă.

Paralel cu lucrările de

Sfatul specialistului

plantare care au mai rămas trebuie să se îngrijească culturile de legume semănate sau plantate mai de mult. O grijă deosebită trebuie să se acorde culturilor de morcovi, pătrunjel și altor legume rădăcinoase care trebuie ferite de îmburuienare și rărite.

Pentru a grăbi creșterea verzei și a conopidei timpurii, precum și a altor legume plantate, este nevoie să le administrăm o îngrășare suplimentară, fie prin împrăștierea îngrășămintelor minerale — fie prin aplicarea acestora o dată cu apa de irigat. Trebuie să fim atenți ca soluția să nu aibă o concentrație mai mare de 1 la sută.

Ca și celelalte viețuitoare, plantele legumicole au nevoie pentru creșterea lor normală de cît mai multă căldură. De aceea și apa cu care udăm trebuie să aibă o temperatură corespunzătoare nevoilor plantei.

Ar fi bine ca gospodăriile să instaleze (acolo unde nu există) rezervoare simple la o oarecare înălțime deasupra solului, în care să se încălzească apa la soare și numai după aceea să o folosească la udat.

Unele plante legumicole, ca roșiile, de exemplu, sînt foarte sensibile la atacul diferitelor boli, care provoacă în unii ani pagube mari.

Pentru a preveni îmbolnăvirea este nevoie să stropim roșiile cu zeamă bordeleză în concentrație de 1 la sută, așa cum se procedează și cu viața de vie. Nu trebuie să așteptăm cu stropitul pînă ce se observă îmbolnăvirea plantelor deoarece în felul acesta producția scade foarte mult.

O lucrare care trebuie repetată mereu este copilitul roșiilor timpurii. Se cunoaște că hibridul nr. 10 x Bizon dă producții timpurii și de calitate, numai dacă i se elimină toți lăstarii laterali (copilii) și i se lasă doar tulpina principală. Bineînțeles că plantele trebuie să fie, în același timp, arăcite sau palisate la spalier de sîrmă, iar mai tîrziu și cîrnite.

Pentru folosirea cît mai chibzuită a terenului cultivat cu legume trebuie să ne gîndim de pe acum la pregătirea culturii următoare. După recoltarea cartofilor timpurii, a mazării și a altor legume timpurii, putem să cultivăm varză de toamnă, conopidă de toamnă și alte legume. Pentru aceste culturi trebuie să pregătim răsadul de pe acum, astfel încît plantele să se poată dezvolta normal.

Iată care sînt principalele lucrări legumicole care trebuie făcute aproape în același timp. Ele cer, fără îndoială, multă muncă, însă printr-o chibzuită organizare pot fi executate la timp.

Economii de combustibil

Prin mai buna utilizare a capacității locomotivelor și prin evitarea manevrării vagoanelor în gol, mecanicii și fochiștii de locomotive de pe cuprinsul țării au economisit în primele patru luni ale anului aproape 100.000 de tone de combustibil convențional. Cu combustibilul economisit se pot transporta circa 17.000 de trenuri de marfă pe distanța București-Craiova.

Cele mai frumoase realizări le-au înregistrat mecanicii și fochiștii din depourile regionalelor C.F.R. Iași și Timișoara care au economisit pînă acum cîte 16.000 de tone de combustibil convențional.

(Agerpres)

Cărbune peste plan

Pentru a îndeplini și depăși angajamentul luat în întrecere cu privire la sporirea productivității muncii și îmbunătățirea calității cărbunelui, minerii din exploatările carbonifere din Banat se preocupă de utilizarea din plin a capacității noilor mijloace de mecanizare introduse în subteran. Viteza de lucru realizată la înaintări a fost în primele patru luni ale anului, pe întregul trust, în medie cu circa 25 la sută mai mare față de plan, iar în unele sectoare s-a atins o viteză de lucru aproape dublă față de prevederi. Pe seama creșterii productivității muncii, minerii din exploatările trustului „Banatul" au trimis siderurgiei de la începutul anului și pînă acum, peste plan, mai mult de 900 de tone de cărbune cocsificabil și au redus procentul de cenușă din cărbune de la 10,5 la sută cît este admis, la 8,4 la sută.

(Agerpres)

Se înalță o nouă construcție în gospodăria colectivă „Scînteia" din comuna Borănești raionul Urziceni.

Foto: I. CUCU

Lucrările Consiliului Superior al Agriculturii

Vineri au continuat lucrările Consiliului Superior al Agriculturii în ședințe de lucru pe secții.

Au fost dezbătute, pe baza recentelor documente de partid și de stat, sarcinile actuale și de perspectivă ale fiecărei ramuri și sector de activitate din agricultură, elaborîndu-se proiecte de planuri de lucru. Aceste proiecte cuprind măsurile necesare rezolvării cu succes a sarcinilor puse de partid în fața agriculturii în vederea sporirii producției și consolidării continue a unităților agricole socialiste.

Proiectele de planuri alcătuite în comisii urmează să fie supuse dezbaterii și aprobării Consiliului Superior al Agriculturii în ședință plenară.

(Agerpres)

Un grup de vechi membri ai P. M. R. a plecat în Uniunea Sovietică într-o vizită de prietenie

Vineri seara, a plecat în Uniunea Sovietică, într-o vizită de prietenie, un grup de vechi membri ai partidului, în frunte cu tovarășul Gheorghe Stoica, membru al C.C. al P.M.R.

La plecare, în Gara de Nord, au fost de față membri ai C.C. al P.M.R. și activiști de partid.

Au fost de față reprezentanți ai Ambasadei Uniunii Sovietice la București.

(Agerpres)

TINERI LA PANOUL DE ONOARE

De cum intri pe poarta Uzinei de utilaj petrolier din Tîrgoviște, privirea îți este atrasă de panoul de onoare. Din cadrul fotografiilor expuse aici te privesc fruntașii uzinei, mîndria metalurgiștilor tîrgovișteni. Vi-i prezentăm pe patru dintre ei, patru tineri.

Pe primul loc

În fața panoului de onoare, din mica notiță plasată în josul unei fotografii, am aflat primele lucruri despre utemistul Ion Bărăgan, membru al unei brigăzi de producție de la strungurile carusel, cîștigătoru! întrecerii socialiste din sector, pe trimestrul I. Despre acest tînăr cu ochii plini de voioiune ne-a vorbit și secretarul comitetului U.T.M. pe uzină, tovarășul Mărtoiu.

— Bărăgan a venit în uzină, povestea secretarul, prin 1953. A venit de pe băncile școlii profesionale. La început a lucrat la „racorduri speciale", iar după cîtva timp a fost trecut în sectorul „Vane". În toți acești ani Ion Bărăgan a muncit cu pasiune, cu răspundere, dovedind înalte calități morale și profesionale.

Povestind despre Ion Bărăgan, secretarul se înflăcăra tot mai mult. Utemistul Ion Bărăgan, încă de la începutul anului, și-a pus în gînd ca prin eforturi sporite să participe mai efectiv la realizările colectivului în care își desfășoară activitatea. Și primul lucru la care s-a oprit cu atenție a fost timpul. El a înțeles că succesele depind într-o măsură însemnată de folosirea timpului de lucru. Trebuia deci să-și organizeze cît mai bine cele opt ore de muncă. Pentru aceasta, în primul rînd, își aranja în fiecare zi după terminarea schimbului sculele și își îngrijea mașina. A luat măsuri pentru mai buna aprovizionare cu materiale și unelte și și-a organizat mai bine întreaga activitate. „Nimic de prisos" — își repeta el. Și rezultatele nu s-au lăsat așteptate. Graficul de producție a început să salte vertiginos. Dar organizarea timpului de muncă n-a fost decît începutul. Al doilea lucru la care s-a oprit a fost mașina. Ce să facă pentru ca ea să dea maximum de randament? După mai multe căutări, Ion Bărăgan împreună cu maistrul de schimb au creat și au început să aplice un dispozitiv nou de lucru, înlocuind cuțitul cu un altul mai potrivit.

La sfîrșitul lunii ianuarie era primul în întrecerea socialistă pe sector. În februarie, martie, aprilie la fel...

„Să înveți mereu"

Printre fotografiile celor mai noi fruntași în producție am întîlnit și pe aceea a unui tînăr vioi, pe fața căruia înflorește continuu un zîmbet. Este vorba de utemistul Marin Oprea. De cum îl vezi îl îndrăgești. Cu firea lui deschisă și prietenoasă te cucerește. Mărturie acestui lucru pot sta toți membrii brigăzii de producție de la turboburi, pe care o conduce. În anul 1951, cînd a venit în uzină, a fost repartizat să învețe meseria de la tovarășul Dumitru Dincă, un muncitor cu experiență. Învățînd mereu, însușindu-și noi cunoștințe științifice și tehnice el și-a ridicat, lună de lună, calificarea. Urmînd cursurile de ridicare a calificării a reușit ca în scurt timp, pregătirea lui profesională să-i dea posibilitatea să lucreze pe mașini din ce în ce mai complicate, iar acum, în ultimul timp, pe un strung automat de ultim tip. Aceasta l-a făcut pe tînărul Oprea să se simtă și mai mult îndemnat spre însușirea unor cunoștințe noi. „Mereu ai de învățat cîte ceva", le spune el

ION V. POENARU

(Continuare în pag. a 3-a)

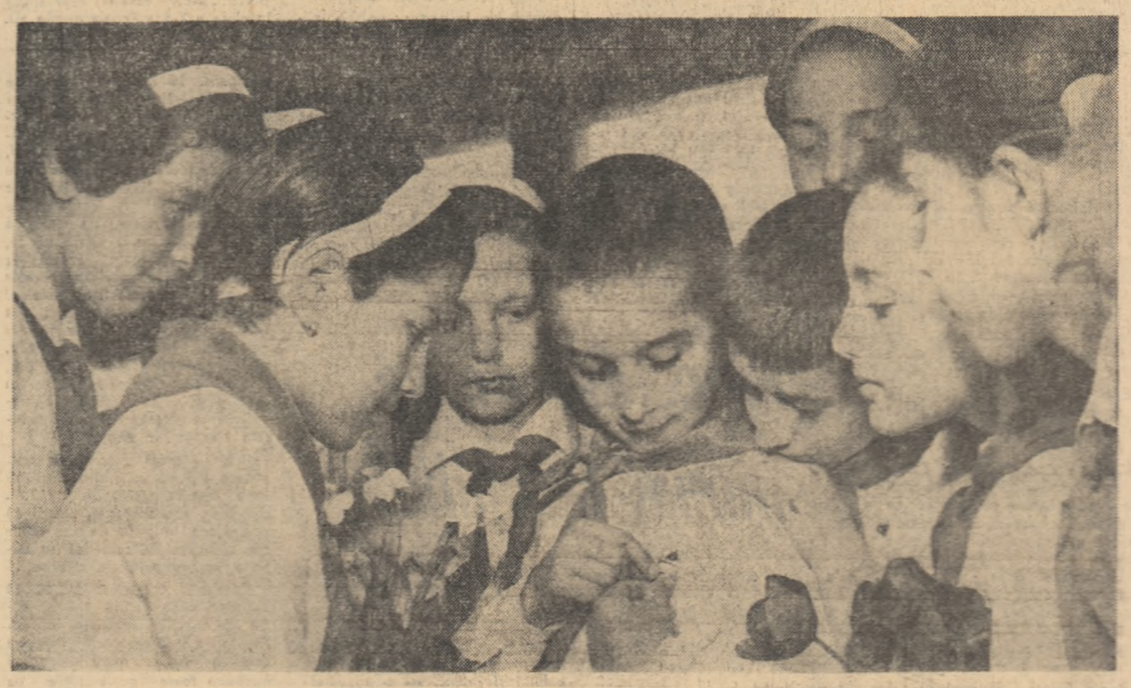

Un grup de pionieri de la Școala medie nr. 3 din București, frunteași la învățătură, care au primit cravata și insigna de pionier.

LA COMBINATUL CHIMIC DIN BORZEȘTI

A intrat în funcțiune o nouă secție

Zilele acestea la Combinatul chimic din Borzești a intrat în funcțiune o nouă unitate — secția de clorură de metilen.

Instalațiile pentru producerea acestui solvent sînt la nivelul tehnicii actuale. Procesul tehnologic modern asigură controlul automat al fabricației. Solventul obținut aici este neinflamabil, calitate care îi lărgește domeniile de întrebuințare în industriile chimică, textilă și altele.

(Agerpres)

La secția C.T.C. a Întreprinderii „Mătasea Populară" din Capitală, se face controlul noilor imprimeuri de vară.

Foto: AGERPRES

Imbold spre noi realizări

Pe adresa Comitetului Central al P.M.R., Consiliului de Stat, tovarășului Gheorghe Gheorghiu-Dej continuă să sosească telegrame prin care unități agricole socialiste care au fost distinse recent cu „Ordinul Muncii" clasa I mulțumesc pentru această înaltă prețuire dată muncii și realizărilor obținute pînă acum sub îndrumarea organizațiilor de partid, și care constituie totodată un imbold spre noi succese.

„Mărețul eveniment din viața poporului nostru, încheierea colectivizării agriculturii înainte cu patru ani de termenul stabilit de Congresul al III-lea al P.M.R., însuflețește întregul nostru colectiv de muncă — se arată în telegrama trimisă de lucrătorii de la G.A.S. Coțușca, regiunea Suceava. An de an noi am sporit producția. Față de 1959, producția globală a gospodăriei a crescut anul trecut în valoare de peste 2.500.000 lei. Am obținut în medie 2.855 kg grîu la hectar. În sectorul zootehnic, în care lucrează și Eroul Muncii Socialiste Constantin Adochiței, am obținut de la cele 218 vaci o producție medie de la fiecare vacă de 4052 litri de lapte, la prețul de 0,95 lei litrul.

Inalta distincție acordată constituie pentru noi o dovadă a prețuirii de care se bucură munca noastră și un puternic îndemn în activitatea de viitor.

Ne angajăm ca anul acesta să obținem și să livrăm statului, peste plan, 192 tone grîu, 470 tone porumb boabe.

Telegrame trimise Comitetului Central al P.M.R., Consiliului de Stat și tovarășului Gheorghe Gheorghiu-Dej de către muncitorii, inginerii, tehnicienii și țăranii colectiviști din unități agricole socialiste recent decorate cu „Ordinul Muncii" clasa I

66.000 litri lapte, 55 tone carne și să depășim beneficiul planificat cu 420.000 lei".

„Decorarea gospodăriei agricole colective din comuna noastră — se spune în telegrama trimisă de colectiviștii din Hălchiu, regiunea Brașov — ne dă puteri noi de muncă, ne mobilizează, pentru a obține de pe întreaga suprafață producții tot mai mari.

Sîntem hotărîți să realizăm în acest an 3.000 kg grîu și 3.000 kg orz la ha, și 22.000 kg cartofi la hectar, cu 2.000 mai mult decît a fost planificat. Fondul de bază al gospodăriei noastre va crește în acest an la 9 milioane, iar proprietatea obștească va ajunge la 11 milioane lei".

Lucrătorii din G.A.S. Coțușca și colectiviștii din G.A.C. Hălchiu asigură Comitetul Central al partidului, Consiliul de Stat, pe tovarășul Gheorghe Gheorghiu-Dej personal că vor munci cu toate forțele pentru a aplica în producție învățămintele prețioase izvorîte din lucrările sesiunii extraordinare a Marii Adunări Naționale, în scopul creșterii continue a producției vegetale și animale și a întăririi continue economico-organizatorice a unităților în care lucrează.

★

De asemenea, numeroase unități agricole socialiste din regiunea Suceava au trimis pe aceleași adrese telegrame cu prilejul decorării regiunii cu Steaua Republicii Populare Romîne clasa I, prin care mulțumesc pentru înalta distincție ce constituie o apreciere a activității oamenilor muncii, a realizărilor obținute sub conducerea partidului, un puternic imbold spre noi succese în munca de viitor.

„Raportăm partidului, statului nostru și dumneavoastră personal, iubite tovarășe Gheorghe Gheorghiu-Dej — se spune în telegrama trimisă de muncitorii, inginerii și tehnicienii G.A.S. Cătămărești, regiunea Suceava — că lucrările agricole de primăvară le-am executat la timp și în condiții agrotehnice înaintate. Am depășit producția de lapte pe primele patru luni ale anului cu 5.000 litri. Ne angajăm să obținem de pe 60 de hectare cîte 5.000 kg porumb boabe la ha în cultură neirigată, 2.300 kg de grîu și 1.800 kg de floarea-soarelui la hectar. Vom folosi toate cunoștințele și puterea noastră de muncă pentru dezvoltarea și pe viitor a unității în care lucrăm".

„De cînd ne-am unit în marea familie a colectiviștilor — se spune în telegrama colectiviștilor din G.A.C. „Cel de-al treilea Congres al P.M.R.", aparținînd de orașul Botoșani — viața noastră s-a schimbat radical. Gospodăria s-a dezvoltat an de an. Azi

(Continuare în pag. a 3-a)

TELEGRAMĂ

Comitetului Central al Uniunii Tineretului Comunist Leninist

Moscova

Dragi tovarăși,

Cu prilejul aniversării a 40 ani de la crearea organizației de pionieri „V. I. Lenin" din U.R.S.S., în numele Uniunii Tineretului Muncitor, al întregului tineret și al tuturor copiilor din Republica Populară Romînă, vă transmitem un frățesc salut și cele mai calde felicitări.

Cu prilejul acestei mari sărbători, urăm tuturor pionierilor sovietici, tineretului sovietic, Comsomolului leninist ca, sub conducerea gloriosului Partid Comunist al Uniunii Sovietice, să obțină noi succese în muncă și învățătură, în lupta pentru construirea celei mai drepte orînduiri sociale — comunismul.

Trăiască prietenia frățească, de nezdruncinat, între pionierii și tineretul din Republica Populară Romînă și din Uniunea Sovietică!

COMITETUL CENTRAL AL U.T.M.

Rezultatele concursului tinerilor soliști organizat în cinstea Festivalului Mondial al Tineretului și Studenților

În cursul lunii mai, a avut loc la București etapa finală a concursului tinerilor soliști organizat de Ministerul Învățămîntului și Culturii și Uniunea Tineretului Muncitor în cinstea celui de al VIII-lea Festival Mondial al Tineretului și Studenților de la Helsinki.

În urma trecerii în revistă a celor 204 candidați reușiți în etapa a II-a la specialitățile canto, balet, instrumente și soliști populari, juriile au acordat următoarele premii și mențiuni:

CANTO

PREMIUL I

Bogdan Mugur *(Cluj)*, Hanganu Evantia *(București)*, Niculescu Vali *(București)*, Nistor Milka *(București)*.

PREMIUL II

Iercoșan Ion *(Cluj)*, Rusu Cornel, *(București)*, Spiess Ludovic *(Brașov)*.

PREMIUL III

Lazăr Maria *(București)*, Naghiu Octavian *(București)*.

MENȚIUNI

Andrei Elena *(București)*, Codreanu Adriana *(București)*, Cotrubaș Elena *(București)*, Dumitru Constantin *(București)*, Matyas Eugen *(Cluj)*, Panescu Viorica *(București)*, Rădulescu Margareta *(Timișoara)*.

MENȚIUNI ONORIFICE

Abagief Aida *(Constanța)*, Brăișteru Elena *(București)*, Iung Ioan *(Timișoara)*, Laposi Daniel *(Cluj)*, Tőszer Iulia *(Cluj)*.

PIAN

PREMIUL I

Paraschivescu Teodor *(București)*, Wesmaș Toma *(Timișoara)*.

PREMIILE II și III nu s-au acordat

MENȚIUNI

Duma Geza *(București)*, Guttman Albert *(București)*, Savu Mircea *(București)*.

INSTRUMENTE DE COARDE

PREMIUL I

Fülop Ladislau — violă — *(Cluj)*, Jalobeanu Gheorghe — vioară — *(București)*, Kiss Ladislau — vioară — *(Cluj)*.

PREMIUL II

Metz Ștefan — violoncel — *(București)*, Roguiski Lucian — vioară — *(București)*.

PREMIUL III

Moțatu Dumitru — violoncel — *(București)*, Șarpe Nicolae — violoncel *(București)*.

MENȚIUNI

Lori Ștefan — vioară — *(Oradea)*, Paraschivescu Radu — vioară — *(București)*, Roth Otto Georges — violă — *(București)*.

INSTRUMENTE DE SUFLAT

PREMIUL I

Popa Aurelian — clarinet — *(București)*.

PREMIUL II

Costea Gavril — flaut — *(Cluj)*, Mica Ion — clarinet — *(Iași)*.

PREMIUL III

Gheran Lidia — flaut — *(Cluj)*, Wagner Ludovic — clarinet — *(Iași)*.

(Continuare în pag. a 3-a)

Elogiu entuziasmului

Insemnări la un spectacol al Școlii populare de artă din Sibiu

Spectacolul pe care urma să-l prezinte elevii anului I actorie nu era primul în activitatea Școlii populare de artă din Sibiu. Dimpotrivă. Poate al 100-lea, din cite ne povestește tovarășul profesor Iorgu Sandu, directorul acestei școli.

Nici nu e de mirare dacă avem în vedere că școala activează de peste un deceniu și că în acest timp i-au trecut pragul nu mai puțin de 6.500 de elevi, majoritatea muncitori. Numai în acest an școlar cursurile ei sînt frecventate de 560 de elevi, care se pregătesc la cele 5 secții: dramă, canto, arte plastice, instrumente, jocuri populare.

Și totuși, în ciuda acestei impresionante cărți de vizită, emoția pusese stăpînire încă de la începutul pregătirii spectacolului nu numai pe elevi, ci și pe îndrumătorii lor. Ea nu-l ocolise nici pe regizorul spectacolului, profesorul George Stoicescu, cel care a creat cu atita ingeniozitate cu ani în urmă acea reușită „Nunta ciobănească" premiată la cel de-al IV-lea concurs republican al artiștilor amatori.

De fapt, emoția era justificată. Piesa pe care urmau s-o reprezinte presupunea asumarea unei răspunderi deosebite față de spectatori, față de mesajul ei înflăcărat. Piesa se numește „Nila toboșara", iar cu autorul ei, dramaturgul sovietic A. Salinski, școala se află deja în corespondență.

— Cînd am terminat lectura piesei — îmi povestește profesorul Stoicescu — în ochii tuturora sclipeau lacrimi.

— Ce spuneți oameni, o să reușim să transmitem această emoție și spectatorilor? — i-am întrebat.

— O să reușim! Trebuie să reușim — mi-au răspuns ei, luîndu-și parcă un angajament solemn în memoria eroicei „toboșare", Nila Snijko.

„Nu am jucat niciodată teatru — mărturisește în programul de sală interpreta Nilei, Simona Joarză. Nila însă m-a înflăcărat în așa măsură încît am pornit cu încrederea că voi putea realiza rolul".

De altfel majoritatea interpreților piesei apăreau pentru prima dată pe scenă. Și muncitoarea textilistă Eleonora Moraru, și medicul Margareta Petcu, și mezinul echipei — muncitorul Constantin Mărginean, de la Fabrica de confecții „Steaua roșie" din Sibiu.

Constantin Mărginean a ajuns la Școala populară de artă îndemnat de unul din tovarășii săi de muncă, absolvent al acestei școli. Cît timp învățase în școala profesională, pasiunea lui era sportul. Și iată că la numai cîteva săptămîni de la venirea în fabrică, unul dintre tovarăși îl și întrebă dacă nu ar vrea să urmeze cursurile școlii populare de artă. Întrebarea i se pusese așa de categoric încît crezu că aceasta intră chiar în obligațiile sale de producție. Nici nu s-ar fi mirat: nu puțini erau muncitorii care absolviseră sau urmau cursurile acestei școli.

Nu a trecut de atunci decît vreo jumătate de an. Și acum iată-l pe scenă, dînd viață încrederii pe care adolescentul Edik o are în abnegația comunistă a Nilei, tînăra care dîndu-se în fața ocupanților fasciști drept o femeie ușuratică reușește să intercepteze ordinele statului major hitlerist, să facă inofensive atacurile pregătite de fasciști, să detecteze rețeaua de spionaj hitleristă, rămasă în spatele frontului sovietic după retragerea fasciștilor.

Comsomolul! Cît de drag e acest cuvînt pentru Nila!

Da, tînăra Nila Snijko s-a dovedit demnă de această cinste, chiar dacă cei ce nu-i cunoșteau misiunea, îi refuzau încrederea lor. Încrederea aceasta în ea a început să încolțească odată cu dragostea și în sufletul tînărului ofițer arhitect Feodor. Muncitorul tipograf Gabriel Roman, știe să nuanțeze cu sensibilitate dificilul rol, chiar dacă, pe alocuri, stîngăcia amatorului se face observată.

Aceeași stîngăcie se poate observa și la Eleonora Moraru din a cărei mișcare în scenă îți dai lesne seama că abia începe să se familiarizeze cu această nouă postură, de actriță.

Dincolo însă de toate aceste stîngăcii, simți ca pe un fluviu impetuos entuziasmul. Același entuziasm care l-a cuprins din prima clipă cînd au făcut cunoștință cu piesa, entuziasm care a fost sporit de cuvintele calde pe care dramaturgul sovietic A. Salinski le-a adresat colectivului.

— Scriitorul sovietic — spune tovarășul Iorgu Sandu — ne-a acordat, prin scrisorile sale, un larg sprijin, pentru care îi mulțumim.

Ce înseamnă entuziasm colectiv înțelegi prea bine din întreaga desfășurare a spectacolului, din faptul că uneori aceeași oameni (cum e cazul lui Gabriel Roman, Titus Șandru, Eleonora Moraru, Elena Sabău), sînt și actori și regizori tehnici sau sufleuri. Chiar la executarea decorurilor, la montarea lor, tinerii interpreți au lucrat cu aceeași pasiune cu care se dăruiau obositoarelor repetiții după orele de muncă.

Meritul lor e că acest avînt nu s-a consumat în culise, ci el a trecut dincolo de rampă, în sală, a fost ca o flacără acetilenică viguroasă, care a sudat actorii, cu spectatorii într-un singur tot: elogiul adus eroismului oamenilor sovietici. De fapt, cuvîntul „sudat" nu e cel mai potrivit căci între interpreți și spectatori există încă dinainte o sudură trainică. În sală erau doar tovarăși lor de muncă, din fabricile și întreprinderile sibiene. Aceasta și este marea frumusețe a unor asemenea spectacole, frumusețe pentru care regizorul și colectivul de interpreți merită cu prisosință aplauzele noastre, la fel de entuziaste.

NICOLAE STOIAN

Casa de cultură a tineretului din Iași

Foto: AGERPRES

La căminul cultural

O activitate utilă

Răspîndirea în rîndul colectiviștilor a cunoștințelor agrozootehnice, a metodelor înaintate de muncă este una din sarcinile de mare importanță pentru dezvoltarea satului nou. Și ea trebuie să reprezinte una din laturile fundamentale ale muncii desfășurate de căminele culturale.

O bună activitate în această direcție desfășoară și căminul cultural din comuna Braniștea, regiunea Galați. Aci, la îndrumarea organizației de partid, centrul vieții culturale s-a mutat la locul de muncă, acolo unde sînt oamenii. Activul căminului cultural, studiind documentele sesiunii Marii Adunări Naționale și ale Consfătuirii pe țară a colectiviștilor, consultînd, de asemenea, și o serie de materiale de specialitate, a întocmit un ciclu de expuneri prin care se împărtășesc celor de pe ogoare cele mai înaintate metode de organizare a muncii în gospodăriile colective. Lectura materialului se face direct la locul de muncă, pe cîmp, în echipe și brigăzi, la sectorul zootehnic etc. La rîndul său, comitetul comunal U.T.M. a desemnat din rîndul cadrelor didactice cîțiva utemiști bine pregătiți pentru a ține aceste expuneri.

Iată, într-o zi, înainte de începerea lucrului, Georgeta Aramă, profesoară de științe naturale se află în grădina de legume a gospodăriei colective împreună cu tinerii colectiviști care lucrează în acest sector. Tudorel Leca, Mircea Trandafir, Geta Manoliu și alții ascultă cu atenție explicațiile profesoarei după care, întocmai ca într-un laborator în aer liber, execută lucrări de repicare și plantare a răsadurilor. Alteori, profesoara de științe naturale se află în mijlocul tinerelor fete care lucrează în sectorul avicol al gospodăriei colective.

Același caracter îl au și manifestările care se organizează duminica la căminul cultural. Acum, după ce însămînțatul porumbului a fost terminat, inginerul agronom amintește colectiviștilor care sînt regulile agrotehnice ce trebuie respectate pentru a se obține 5.000 kg porumb boabe la hectar pe terenul neirigat, cum se pot obține 40 de tone de roșii la hectar etc. Serile de întrebări și răspunsuri au fost de un real ajutor pentru popularizarea cifrelor de plan și pentru a arăta cum pot fi ele realizate. Iată tematica cîtorva seri de întrebări și răspunsuri: „Ce trebuie să facem pentru ca să recoltăm 1.500 de kg floarea soarelui la hectar", „Cum putem obține în medie 2.200 litri lapte pe cap de vacă furajată" etc.

Cu fața spre producție — acesta este obiectivul muncii culturale ce se desfășoară în comuna Braniștea. Prin expuneri, prin lecturi în grup sau alte forme eficace, țăranii colectiviști capătă pregătirea necesară pentru a munci într-un fel nou.

Prin întreaga sa activitate, Căminul din Braniștea este mereu în pas cu realitatea, ajutînd la pregătirea colectiviștilor și desfășurarea în cele mai bune condiții a muncilor agricole, la executarea la timp și în mod științific a lucrărilor de întreținere a culturilor.

A. CROITORU

VIAȚA CULTURALĂ A TINERETULUI

Suită de dansuri din Odorhei în interpretarea studentelor Institutului medico-farmaceutic din Tîrgu-Mureș

Cărțile își schimbă domiciliul

Biblioteca noastră este în reorganizare, ne spune tovarășul Dan Postelnicu, responsabilul clubului muncitorilor constructori de pe șantierul de locuințe Balta Albă. O bună parte din mile de volume ale bibliotecii noastre își vor muta domiciliul în cele 200 de biblioteci volante din dormitoarele muncitorilor. 50 există deja!

Și iată-ne pornind pe urmele bibliotecilor volante, pentru a vedea cum s-au instalat, cum au fost primite de tinerii muncitori constructori de pe acest vast șantier al Bucureștiului.

O clădire semeață, cu linii zvelte, în culoarea azurului. Parcă este un ghiocel răsărit pe aceste cîmpuri, vestind buchetul multicolor al blocurilor ce vor popula în curînd acest tînăr cartier al Capitalei noastre. Căminul muncitoresc nr. 1. Intrăm. Înăuntru, camere spațioase, cu geamuri mari, prin care lumina primăvăratică a dimineții pătrunde nestingherită. Ne oprim la întîmplare, la blocul nr. 4, într-o cameră de la parter: nr. 22. Înăuntru nimeni. Locatarii sînt la aceste ore pe schele.

Dar cărțile? Iată-le, frumos instalate pe policioara bibliotecii sau la căpătîiul patului. Privirea se oprește asupra bibliotecii volante: Caragiale — Opere alese, Bălcescu — Opere alese, Arghezi — Cîntare omului, Dreiser — O tragedie americană, A. Nasibov — Ascunzătoarea de pe Elba... Cărțile au venit în întîmpinarea cititorilor.

Dar cine sînt cititorii bibliotecii volante din camera nr. 22? Tînărul zidar și mozaicar Babacea Gheorghe era pînă nu de mult elev la școala profesională. Acolo a deprins gustul lecturii organizate. Pășind în noua sa meserie de constructor, în fața căreia stau sarcini mari și de cinste, utemistul Babacea Gh. și-a dat seama că are în față drumul de la meșteșug la măiestrie. Și s-a înscris la cursurile serale ale școlii medii. La această hotărîre, cartea, prietena lui devotată, a avut un rol important. Acum este un elev silitor în clasa a X-a la Școala medie „D. Cantemir". Într-unul din caietele sale se găsesc notițe despre „Dezvoltarea limbii literare în secolul XIX", „Mihail Eminescu" și... „Binomul lui Newton". Și alături de acest caiet se află volumul cu operele alese ale lui Bălcescu. Cărțile bibliotecii volante au găsit un cititor pasionat și în tînărul betonist Dumitru Bobeică. Pe noptiera sa stau alături de cărți de literatură beletristică și cărți de popularizare a științei cum ar fi „Călăuza ateistului", „Televiziunea în culori" etc. În aceeași cameră locuiește și tînărul electrician Codreanu Valeriu, care a venit din școala profesională cu o mare dragoste pentru munca culturală, iar acum face parte din colectivul obștesc al clubului. El poate lesne relata despre acțiunile cu cartea care se desfășoară aici.

La clubul muncitorilor constructori de pe șantierul Balta Albă se organizează regulat interesante acțiuni cu cartea. Despre eficacitatea acestora vorbește lapidar o cifră: în luna martie au participat la manifestările literare 1.807 muncitori, mai mult decît jumătate din totalul celor care lucrează pe șantier. Azi participanți la o acțiune organizată la club, mîine citind o carte din biblioteca volantă, tinerii constructori își lărgesc cu fiecare zi orizontul lor cultural.

În acest sens bibliotecile volante au fost primite ca un oaspete așteptat cu drag.

P. SLĂVESCU

In expoziția artiștilor amatori din Capitală, deschisă în Parcul de cultură și odihnă Herăstrău

Foto: N. STELORIAN

COMORILE DE LÎNGĂ TINE

Vă prezentăm Palatul culturii din Tg. Mureș

...Etajul I. Pe o ușă, un afiș. „Liniște, se studiază!" Tînărul profesor Gheorghe Olariu ieșea tocmai de la o oră de istorie. Stăm de vorbă cu dînsul despre activitatea clasei de pictură pe care o conduce.

Profesorul are cuvinte de laudă și despre tînăra Georgeta Fleșariu, instruitoare la Fabrica de mobilă „23 August" din localitate, elevă a Școlii populare de artă, în anul I pictură, și despre Muzsnyai Elena, muncitoare la Cooperativa „Arta populară" și despre mulți alții. În fața șevaletului, în orele de practică, acești tineri, cu mîini pricepute, cuprind în culori farmecul naturii, gingășia florilor, frumusețea motivelor naționale.

O oră mai tîrziu, prin sălile muzeului de artă am reîntîlnit-o pe tînăra Muzsnyai Elena, secretară a organizației U.T.M. de la Cooperativa „Arta populară". Pasiunea pentru artă o îndeamnă să zăbovească mai mult printre tablouri. Ca pictor vrea să miniască cu măiestrie penelul. Revenea de mai multe ori la „Tufănelele" lui Luchian, la „Hora" lui Aman, la „Spălătoresele" lui Munkacsy. De fiecare dată însă i se înfățișau altfel.

...Aman, Grigorescu, Luchian sînt doar cîțiva mari artiști ai penelului, ale căror lucrări se bucură de aprecierea vizitatorilor, lucrări din care tinerele talente învață.

Fiindcă e vorba de muzeul de artă, mai putem adăuga că aici există peste 300 de lucrări originale și că, numai în anul trecut, galeriile acestui muzeu au fost vizitate de peste 40.000 de oameni ai muncii.

...Din altă sală răzbat acordurile muzicii.

În ritmul unui joc ardelenesc, utemiștii Szakacs Iosif, Ana Pădureanu, tînărul colectivist Gheorghe Opriș, precum și alți tineri care urmează cursurile școlii populare de artă, la secția de coregrafie, fac repetiție.

Pe tînăra Dreszler Eva am întîlnit-o la un „examen" practic în fața profesorului Adorjan Erno. Ea își împarte timpul între munca la covoare, liceul seral și școala populară de artă. Muncă, școală, muzică — sînt coordonate pe care utemista Dreszler le înscrie în activitatea ei cu dragoste și pasiune. Cu mult entuziasm ne-a mărturisit că privește de pe acum la drumul spre facultate. Visul ei se va împlini cu siguranță.

În alte săli, alte activități. Pînă seara tîrziu, aici, în această adevărată cetate a culturii se desfășoară o activitate intensă. În sala mare de spectacole, orga își revarsă melodiile în fața a sute de spectatori. Dar iată un alt colț al palatului în care e o liniște perfectă. Și totuși și aici domnește o activitate febrilă. Se intră în Biblioteca regională. Rafturi uriașe cu cărți, registre, fișiere. Cîteva bibliotecare răspund amabil la întrebările cititorilor. Am aflat că numai în primele trei luni ale acestui an s-au citit peste 8.000 de cărți din această bibliotecă. Nu mai intrăm prin secțiile de împrumut, tehnică, secția pentru copii. Am vrut în schimb să vedem sala de lectură a bibliotecii.

Tinerii găsesc aici nu numai un bogat fond de cărți de aproape o jumătate de milion de volume — cărți politice, beletristice, științifice — ci și o îndrumare competentă din partea activului bibliotecii.

Tinerii vin în sălile palatului, în număr mare, atrași de frumusețile artei și culturii.

AUREL URZICĂ

Bine, dar de ce numai la club?

Înconjurat de coline verzi și dealuri, orașul Bîrlad își se arată în toată priveliștea lui sobră și aparent liniștită, cu blocuri noi și elegante, întrecînd semețe înălțimea castanilor din parcuri. Orașul s-a trezit dis-de-dimineață, odată cu sirena Fabricii de rulmenți, cu muncitorii care au intrat în schimb, cu elevii grăbind să nu întîrzie la școală.

Iată-ne așa dar în orașul cu 6.000 de tineri, printre cîțiva dintre ei, sîmbătă și duminică.

E o după amiază de sîmbătă, cu soare mult și cald, de început de vară. Nu-i nimeni pe străzi. Și totuși...

Rînd pe rînd, la clubul Fabricii de rulmenți sosesc numeroși tineri. Să facem cunoștință cu cîțiva: Gheorghe Micu și Vasile Parfeni sînt muncitori în secția sculerie. Au venit la bibliotecă să împrumute „ceva cărți" tehnice despre tratarea termică a metalelor. Cu cîtva timp în urmă, organizația U.T.M. a secției a lansat inițiativa: „fiecare tînăr — cititor al cărții tehnice", inițiativă care s-a extins mai apoi în întreaga fabrică. În prezent, clubul de uzină „Rulmentul" organizează un concurs „Cine știe, cîștigă". Concursul vine în sprijinul ridicării nivelului de cunoștințe tehnice și profesionale ale tinerilor și, cum e și firesc, se bucură de un deosebit interes. De aceea, biblioteca cunoaște o afluență mai mare de cititori. Dar să revenim la cunoștințele noastre. Și-a luat fiecare cartea, a semnat de primire și încep o partidă de șah.

Alături, într-o altă sală a clubului, tinerii din brigada artistică de agitație pe fabrică repetă programul cu care a doua zi, duminică, vor pleca în turneu în comuna Cirja. În ajun de turneu, repetiția se face cu atenție deosebită la fiecare replică și cîntec, dar repede. Repede, pentru că toate cele cinci brigăzi artistice de agitație ale fabricii trebuie să repete. În ultimul timp, ele au 10 programe în repetiție, — două de fiecare: unul care se prezintă la club; celălalt, duminica, la sate.

Tinerii care vin la club nu sînt însă numai cititori ai bibliotecii sau artiști amatori. Ion Mihăilescu sau Florin Țaga, membri ai cercului de fotoamatori, vizionează expoziția de tablouri a tovarășilor lor de muncă, membri ai cercului plastic. Ochiul „format" al artistului fotograf urmărește atent imaginea în acuarelă sau ulei, transpusă pe pînză. Autorii multora din tablourile expuse sînt chiar alături, lucrează. Gheorghe Laurențiu și Constantin Medeleanu pregătesc un tablou nou închinat apropiatului Festival mondial al tineretului.

În aceeași seară, la clubul Complexului școlar, elevi ai claselor a XI-a și ai Școlii profesionale au organizat o reuniune tovărășească la care au invitat și tineri muncitori ai fabricilor de rulmenți și de confecții. Elevele au pregătit cu deosebire clubul, au atîrnat panglici la becuri și au ceruit parchetul. Așa, parcă se dansează mai ușor și mai frumos, pasul alunecă mai elegant. Deodată, tăcere. Eleva Zoe Bălan apare pe scenă și își anunță poezia preferată: „Stema țării". O recită. Jeana Melinte recită și ea o poezie a unui muncitor de la fabrica de rulmenți, membru al cenaclului literar. Apoi se cîntă, se dansează. Dar iată că la orele 22, crainicul de la stația de radioamplificare anunță sfîrșitul reuniunii. Pentru mîine dimineață, duminică, invită pe toată lumea la programul de cîntece, dansuri și teatru ce se va prezenta în sala Teatrului de stat.

A doua zi, duminică, la clubul fabricii de confecții din Bîrlad se desfășoară un concurs ghicitoare pe teme din literatură și muzică. La clubul fabricii de rulmenți tinerii ascultă conferința-lecție „Profilul moral al tînărului comunist" — una din conferințele unui întreg ciclu intitulat „Comunismul — viitorul de aur al omenirii".

După amiază, punctul magnetic al orașului este parcul de cultură și odihnă — o adevărată grădină în care grija omului pentru frumos se vede la fiecare pas, pe alei, sub bolțile verzi ale arborilor. Frumusețea parcului se datorează în parte și tinerilor muncitori care au efectuat sute de ore de muncă patriotică, curățind aleile și sădind arbori. E de mirare însă că în asemenea parc (cu excepția unui restaurant!) nu există amenajată nici măcar o scenă sau un ring de dans. În Bîrlad există peste 1.000 de artiști amatori cuprinși în aproape 50 de formații artistice. O scenă în parc, în aer liber, unde să-și dea concursul, pe rînd, toate formațiile artistice de amatori și îndeosebi brigăzile artistice de agitație, echipele de dansuri, orchestrele de muzică ușoară și populară, să se recite, să se cînte; toate acestea ar completa firesc graficul orelor a zeci și sute de tineri prieteni ai parcului. De asemenea, un ring de dans ar atrage și mai mulți tineri dornici să danseze, să-și petreacă frumos cîteva ore, sîmbăta sau duminica seara. În parc s-ar putea organiza carnavaluri ale tineretului și nenumărate alte acțiuni tinerești.

Pentru aceasta, comitetul orășenesc U.T.M. va trebui însă să mobilizeze organizațiile U.T.M. din oraș, toți utemiștii, tinerii să amenajeze în parc un loc anume al tineretului unde să se inițieze acțiuni culturale diferite.

Comitetul orășenesc U.T.M. să îndrume organizațiile U.T.M. către acele acțiuni multiple, instructive, care interesează întreaga masă a tinerilor muncitori și să fructifice toate posibilitățile de organizare a acestor acțiuni, sub forme diferite și în locuri diferite: la cluburi, în parc, la ștrand, în excursii etc.

Sînt mii de tineri în Bîrlad și timpul lor liber poate fi organizat în chipul cel mai util și frumos.

A. I. ZĂINESCU

In biblioteca clubului Trustului regional de construcții din Ploiești

Foto: O. PLECAN

Artiști amatori în turneu

Recent, tinerii artiști amatori de la O.C.L. Vaslui au făcut o deplasare în comuna Deleni, raionul Vaslui. Echipa de teatru a prezentat un spectacol cu piesa „Lădița de campanie".

Cei peste 300 colectiviști prezenți în sala căminului cultural la spectacol au aplaudat cu căldură pe artiștii amatori din formația de teatru, precum și frumosul spectacol de muzică populară și ușoară.

VICTOR VASILIU
corespondent

Premieră la căminul cultural

Căminul cultural din comuna Darabani, regiunea Suceava, desfășoară o bogată activitate culturală. De la începutul anului și pînă acum, cele două formații de teatru, brigada artistică de agitație și taraful căminului cultural au prezentat peste 50 de spectacole în Darabani și în comunele învecinate.

Ultimele spectacole prezentate de brigada artistică sub titlul „5.000 kg. porumb boabe la hectar" și „Primăvara colectivei" au fost mult apreciate de spectatori. De curînd, a avut loc premiera piesei „Oameni care tac" de Al. Voitin, pe care membrii formației de teatru au prezentat-o în comuna Havîrna.

C. BĂRBĂCARU
corespondent

Masă tovărășească în cinstea Ansamblului de dansuri populare al Uniunii Sovietice

Ministerul Învățămîntului și Culturii a oferit vineri seara, la restaurantul Pescăruș, o masă în cinstea Ansamblului de stat de dansuri populare al Uniunii Sovietice, sub conducerea lui Igor Moiseev, artist al poporului al U.R.S.S.

Au participat tovarășii: Constanța Crăciun, adjunct la ministrului Învățămîntului și Culturii, Vasile Dumitrescu, adjunct al ministrului Afacerilor Externe, acad. P. Constantinescu-Iași, vicepreședinte al Consiliului general A.R.L.U.S., Al. Buican, vicepreședinte al Institutului romîn pentru relațiile culturale cu străinătatea, conducători și membri ai ansamblurilor artistice din Capitală, oameni de artă și cultură.

Au luat parte I. K. Jegalin, ambasadorul Uniunii Sovietice la București, și membri ai Ambasadei.

(Agerpres)

Studenții din anul VI de la Institutul de medicină din Timișoara, în bibliotecă
Foto: N. STELORIAN

Lucrările celui de-al III-lea Congres al Cooperației meșteșugărești din R.P. Romînă

Vineri, în cea de-a doua zi a lucrărilor Congresului al III-lea al Cooperației meșteșugărești, s-au încheiat discuțiile asupra rapoartelor prezentate.

Au luat cuvîntul tovarășii: Gheorghe Bălan, președintele Uniunii cooperativelor meșteșugărești din orașul și regiunea București, Martin Krauss, președintele cooperativei „Progresul" din Dej, Maria Arhondi, vicepreședinte al cooperativei „Arta populară" din Brăila, Isac Segal, președintele Uniunii regionale a cooperativelor meșteșugărești Suceava, Dan Visalon, cooperator la cooperativa „Jiul" din Petroșeni, Nicolae Zlătescu, președintele Uniunii regionale a cooperativelor meșteșugărești Oltenia, Constantin Săndulescu, vicepreședinte al cooperativei „Higiena" din București, Lazăr Frantz, președintele Uniunii regionale a cooperativelor meșteșugărești Bacău, Stelian Bădescu, președintele cooperativei „Muncitoarea" din Topoloveni, Ion Pintea, președintele Uniunii regionale a cooperativelor meșteșugărești Cluj, Elena Heinberg, vicepreședinte al cooperativei „Deservirea" din Piatra Neamț, Ion Mateescu, cooperator la cooperativa „Munca orbilor" din București, Iuliu Kiss, președintele Uniunii regionale a cooperativelor meșteșugărești Crișana, Vasile Radu, director în UCECOM, Dumitru Androne, președintele cooperativei „Solidaritatea" din Rîmnicu Sărat, Leontin Blăjan, președintele Uniunii regionale a cooperativelor meșteșugărești Hunedoara, Mihai Fercalo, vicepreședinte al cooperativei „Munca invalizilor" din Iași, Iuliu Szekely, președintele Uniunii regionale a cooperativelor meșteșugărești Brașov, Ioan Szeghalmy, președintele Uniunii regionale a cooperativelor meșteșugărești din regiunea Mureș-Autonomă Maghiară, Nicolae Cărăușu, vicepreședinte al Uniunii regionale a cooperativelor meșteșugărești Galați, Petre Anghelache, președintele cooperativei „Arta Aplicată" din București, Ion Borcuti, președintele Uniunii regionale a cooperativelor meșteșugărești Maramureș. Elena Selmereanu, cooperatoare la cooperativa „Higiena" din Timișoara, Ilie Alexe, vicepreședinte al U.C.E.C.O.M., Nicolae Butnaru, președintele cooperativei „Progresul" din Botoșani, Alexandru Ioja, președintele cooperativei „Solidaritatea" din Cluj, Ștefan Ioniță, președintele cooperativei „Borcea" din Călărași, Ion Sferle, vicepreședinte al cooperativei „Cootex" din Oradea și Petre Ilie Bucur, președintele Uniunii regionale a cooperativelor meșteșugărești Dobrogea.

Vorbitorii au înfățișat realizările obținute de cooperativele meșteșugărești din țara noastră, reliefînd măsurile luate în acest scop, precum și experiența pozitivă dobîndită de multe unități în îmbunătățirea activității de prestări de servicii pentru populație.

Totodată numeroși vorbitori au subliniat sarcinile mari care revin cooperativelor meșteșugărești în lumina indicațiilor date de partid, expuse din nou prin salutul prezentat de tovarășul Chivu Stoica, studierea cu atenție a cerințelor oamenilor muncii în vederea dezvoltării și perfecționării activității unităților în raport cu aceste necesități, realizarea conștiincioasă, la timp și de bună calitate a tuturor comenzilor ce le sînt încredințate, deservirea civilizată a cetățenilor, sporirea obiectelor de artă populară etc.

În cuvîntul lor, vorbitorii au exprimat recunoștința față de partid și guvern, pentru condițiile tot mai bune de muncă și de viață de care se bucură cooperatorii din țara noastră și au înfățișat activitatea largă desfășurată în vederea formării omului nou cu atitudine socialistă față de muncă și avutul obștesc.

Conducătorul delegației din R. D. Germană, Rudi Dobbernak, conducătorul delegației din R. P. Mongolă, Guriinin Punțag, conducătorul delegației din R. P. Polonă, S. Pietkiewicz și conducătorul delegației din R. P. Ungară, Kovacs Istvan, au salutat Congresul. Ei au oferit daruri Uniunii Centrale a Cooperativelor Meșteșugărești.

În ședința de după-amiază, după încheierea discuțiilor, Congresul a aprobat în unanimitate raportul Consiliului U.C.E.C.O.M., raportul Comisiei de revizie, precum și propunerile făcute pentru îmbunătățirea statutului și a adoptat noul statut al U.C.E.C.O.M.

Lucrările continuă.

★

Vineri seara, a avut loc în sala Teatrului C.C.S. din Capitală, un spectacol festiv prezentat de echipe artistice ale cooperativelor meșteșugărești din București, în cinstea participanților și invitaților la lucrările celui de-al III-lea Congres al Cooperației meșteșugărești din R. P. Romînă.

(Agerpres)

Artiști în mijlocul muncitorilor

După concertele prezentate nu de mult la uzinele „Mecanica fină" și „Republica", orchestra de studio a Radioteleviziunii a prezentat vineri după-amiază în fața muncitorilor, inginerilor și tehnicienilor de la Întreprinderea „Dîmbovița" un program muzical care a cuprins arii din opere și operete, piese vocale și simfonice de compozitori romîni și străini.

Și-au dat concursul soliștii Gabi Grubea, artistă emerită, Dan Iordăchescu, Ileana Irod, Silvia Sîrbu și Maria Parotă. A dirijat Ludovic Bacs.

Lucrările Conferinței profesionale internaționale a oamenilor muncii din textile, îmbrăcăminte și pielărie

Vineri au luat sfîrșit dezbaterile generale în cadrul celei de-a II-a Conferințe profesionale internaționale a oamenilor muncii din textile, îmbrăcăminte și pielărie, care se desfășoară la București.

În cursul dimineții au luat cuvîntul: Giorgio Paccini (Italia), Joseph Livera (Ceylon), Stanislav Hrzina (R.S. Cehoslovacă), Robert Habert (Franța), Leovigildo Diaz (Cuba) și Antonis Tsolombos (Grecia).

În încheiere Jaroslav Mewald, secretar general al Uniunii internaționale a sindicatelor muncitorilor din textile, îmbrăcăminte și pielărie, a rostit o cuvîntare.

Apoi a fost prezentat raportul comisiei de validare.

Au fost alese organele de conducere ale Uniunii internaționale a sindicatelor muncitorilor din textile, îmbrăcăminte și pielărie.

Lucrările Conferinței continuă pe comisii tehnice profesionale.

(Agerpres)

DIN POȘTA DE IERI

Fier vechi pentru oțelării

Dintr-o singură întreprindere din Arad

La secția Garaj Drezine motor C.F.R. din Arad lucrează oameni harnici, majoritatea tineri. Ei dau o mare atenție colectării și expedierii spre oțelării a fierului și a fontei vechi.

Recent au colectat și expediat Combinatului Metalurgic din Reșița 2.000 kg fier vechi, 300 kg fontă și 300 kg tablă veche. În fruntea acestei acțiuni s-au situat tinerii: Gheorghe Măgulean, strungar, Varga Gheorghe, electrician, Ciorău Nicolae, sudor, precum și mecanicul de reparații Gh. Ștefănescu, și alții.

Ei au hotărît să continue să strîngă noi cantități de metale vechi, printre care și plumbul rezultat din acumulatorii vechi, nereparabili.

ION LUCA
montor

Din Valea Jiului

În timpul liber, colectarea fierului vechi este una din preocupările tinerilor mineri din Valea Jiului. Mobilizați de către organizațiile U.T.M., de la începutul acestui an și pînă acum, ei au colectat 2.784 tone fier vechi pe care l-au predat la I.C.M. Petroșani.

Tot în această perioadă tinerii Văii Jiului au mai colectat 282 tone fontă și 39 tone neferoase. Organizațiile U.T.M. de la Uzina de reparat utilaj minier Petroșani, Uzina electrică Vulcan și Termocentrala Paroșeni au colectat cele mai mari cantități de metale feroase și neferoase.

BĂDUȚĂ CONSTANTIN
corespondent voluntar

Din Mărășești

Participînd cu elan la acțiunea de colectare a fierului vechi, oamenii muncii din orașul Mărășești au predat I.C.M. de la începutul anului și pînă în prezent cantitatea de 151.000 kg. La aceasta trebuie adăugate și cele 4 vagoane de fier vechi și fontă veche colectate de muncitorii de la Complexul C.F.R.

Pînă la sfîrșitul anului, colectivele de muncitori din întreprinderile orașului s-au angajat să trimită oțelăriilor încă 300.000 kg fier și alte metale vechi.

LEFTERIE PASCALI
corespondent voluntar

Din Piatra Neamț

De la începutul anului și pînă în prezent, colectivele de muncitori din întreprinderile orașului Piatra Neamț, îndrumate de organizațiile de partid, au colectat și expediat oțelăriilor, însemnate cantități de fier vechi. Astfel, de pe șantierul Săvinești au fost expediate 66 tone, de la I.M.B. grupul 3 — 61 tone, de la Fabrica „Comuna din Paris" 51,5 tone, de la U.F.S. Săvinești 26 tone, iar de la Fabrica „Reconstrucția" 19 tone.

Mobilizați de organizațiile U.T.M., tinerii și-au adus o contribuție deosebită la colectarea acestor mari cantități de fier vechi. Merită să fie evidențiați pentru felul în care au muncit, tovarășii Gh. Gotcu de la Fabrica „Comuna din Paris", Dumitru Simionescu și Ion Cosma de la U.F.S. Săvinești, Augustin Burcuță de la I.M.B. Săvinești, și mulți alții.

MIHAI IORDACHE
tehnician

Pe scurt

● *Tinerii din comuna Mărculești, raionul Slobozia, au colectat într-o singură zi, 4.300 kg fier vechi pe care l-au predat cooperativei. (Gr. Mihăilescu, corespondent voluntar).*

● *Utemiștii și pionierii din comuna Corbul de Jos, raionul Medgidia, au strîns și au predat I.C.M. în ultima perioadă, cantitatea de 13.000 kg fier vechi. (Corneliu Stircescu, tehnician).*

● *Elevii claselor a IX-a A și a IX-a B de la Școala medie din Marghita — regiunea Crișana — au colectat într-o singură zi, după cursuri, 870 kg fier vechi. (Gavril Iuhas, elev).*

Intr-un complex școlar preventorial

În inima munților, pe frumoasa vale a Rișnoavelor, vin în fiecare an elevi ai școlilor medii și profesionale din toate colțurile țării.

Complexul școlar preventorial Predeal își primește oaspeții cu prospețimea încăperilor strălucitoare de curățenie și lumină.

Asupra sănătății elevilor veghează un personal sanitar cu înaltă calificare; complexul este dotat cu cabinete medicale, dentare, înzestrate cu aparatură modernă.

Profesorii și educatorii îi ajută pe cei veniți aci să-și îngrijească sănătatea, să nu rămînă în urma colegilor lor din școlile obișnuite.

Programul variat al preventoriului oferă tinerilor săi locatari pe lîngă odihnă, hrană bună, condiții excepționale de învățătură, un variat program recreativ. Biblioteca cu mii de exemplare, televizoare, magnetofoane, difuzoarele din dormitoare, sala mare de spectacole cu peste 600 de locuri unde se proiectează două filme artistice și documentare pe săptămînă, excursiile în împrejurimi, la cabanele Cioplea, Trei brazi, Clăbucet, Pîriul rece etc, fac ca după învățătură, elevii să se poată relaxa în voie.

ALEXANDRU NEDELCU
elev

Semnarea unui acord de navigație aeriană romîno-francez

Ca urmare a înțelegerii realizate în cursul tratativelor duse la Paris și București între delegațiile guvernului Franței și guvernului Republicii Populare Romîne, la 18 mai 1962 a avut loc la București semnarea unui acord de navigație aeriană romîno-francez.

Acordul a fost semnat din partea franceză de către Louis Dollot, consilier în Ministerul Afacerilor Externe francez, șeful delegației franceze, iar din partea romînă de Petre Pătrașcu, directorul TAROM, șeful delegației romîne.

La semnarea acordului au asistat Jean du Boisberranger, consilier la Legația Franței din București, și funcționari superiori ai Ministerului Afacerilor Externe, Ministerului Transporturilor și Telecomunicațiilor și Ministerului Finanțelor.

Noi produse din materiale plastice

La Combinatul Chimic Făgăraș s-a obținut bachelita electrotehnică de uz general precum și un sortiment de bachelită electrotehnică pentru condiții climaterice speciale. Din bachelită și aminoplast au fost confecționate peste 30 de produse necesare uzinelor constructoare de mașini și întreprinderilor electrotehnice.

Peste 30 de produse noi industriale și de larg consum au intrat în producție și la Fabrica de mase plastice „București". Printre sortimentele de larg consum confecționate din material plastic se numără noi modele de perii de haine, servicii de unt-brînză, tăvi de menaj și altele.

Vedere din Onești

Imbold spre noi realizări

(Urmare din pag. 1-a)

trăim mai bine, viața ne este mai îndestulată. În prezent acordăm o mare atenție cultivării legumelor pentru asigurarea orașului nostru cu legume proaspete și ieftine însămînțînd 30 de hectare cu roșii, ardei, varză etc. Am amenajat 700 m p pentru producția de legume în culturi forțate. Totodată, anul acesta ne străduim să obținem cîte 2.300 kg de lapte de la fiecare vacă.

Ne angajăm în fața partidului să muncim neobosit pentru sporirea producției agricole, pentru consolidarea pe mai departe a gospodăriei noastre".

În legătură cu decorarea regiunii Suceava și a unităților agricole socialiste din regiune, muncitorii, inginerii și tehnicienii de la G.A.S. „Progresul" Dorohoi scriu în telegrama lor: „Ne angajăm și noi să luptăm fără preget pentru ca și unitatea noastră să se situeze printre unitățile fruntașe contribuind din plin la asigurarea fondului central de stat cu mari cantități de produse agricole, vegetale și animale".

Telegrame asemănătoare au mai trimis colectiviștii din comunele Pătrăuți, Stăucești, Ipotești, Zahărești, Stînceni, Bosanci, Ibănești, Havîrna, Pârteștii de Jos, Scheia, Mitocu Dragomirnei, Cajvana, Valea Seacă, Zvoriștea, Botoșana, Ciprian Porumbescu și Berchișești din regiunea Suceava.

(Agerpres)

Rezultatele concursului tinerilor soliști organizat în cinstea Festivalului Mondial al Tineretului și Studenților

(Urmare din pag 1-a)

MENȚIUNI

Sava Augustin — clarinet — *(București)*, Webler Manfred — clarinet — *(Cluj)*.

BALET

PREMIUL I

Iliescu Ileana *(București)*, Massini Galina *(București)*, Spătărelu Ștefan *(Craiova)*, Ștefanski Sergiu *(București)*.

PREMIUL II

Ciortea Petre *(București)*, Fărcaș Ioan *(Cluj)*, Palteș Dina *(Brașov)*.

PREMIUL III

Barteș Emilian *(Cluj)*, Dacian Elena *(București)*, Nogy Elisabeta *(Cluj)*.

MENȚIUNI

Boitanciuc Ioan *(Iași)*, Căpraru Valeria *(Cluj)*, Mitrache Maria *(București)*, Moțpan Gheorghe *(Cluj)*, Ologoiu Dumitru — *(București)*, Vladimirescu Florea *(Craiova)*.

PREMII ONORIFICE

Beretki Iosif *(București)*, Cîmpeanu Ion *(București)*, Ilie Gheorghe *(București)*, Ilie Ion *(București)*, Maksai Eva *(Cluj)*.

SOLIȘTI POPULARI

PREMIUL I

Fărcașu Dumitru — oboi-taragot — *(Baia-Mare)*, Stanciu Simion — nai — *(București)*.

PREMIUL II

Dincă Nicolae, (Bob Stănescu) — țambal — *(București)*, Florian Nicolae — acordeon — *(București)*.

PREMIUL III

Albulescu Nicolae — xilofon — *(București)*, Drăghici Gheorghe, (Damian Luca) — nai — *(București)*, Zamfira Dumitru — fluier — *(Craiova)*.

MENȚIUNI

Lănceanu Ion — fluier-caval-cimpoi — *(București)*, Niculae Mihai, (Toni Iordache) — țambal — *(București)*.

Mai multă carne de pasăre pentru piețele orașelor! Gospodăria agricolă de stat Moșneni din regiunea Dobrogea va crește și livra anul acesta 65.000 de pui. În fotografie: Crescătoarele Ecaterina Raicu și Maria Preduț în mijlocul puilor.

Foto: AGERPRES

Tineri la panoul de onoare

(Urmare din pag 1-a)

adesea colegilor de muncă. Și tot el dă primul exemplu mergînd la cabinetul tehnic sau la bibliotecă, de unde se întoarce fie cu „Așchierea rapidă", fie cu „Călăuza strungarului"...

De curînd el a făcut o nouă propunere de inovație. Folosind un model deosebit de cuțit de sculptat a reușit să reducă consumul de oțel la fiecare piesă cu 0,750 kg. Într-o singură lună el economisește 9 tone oțel (adică o cantitate egală cu aceea necesară pentru încărcarea a trei cuptoare).

Inovatorul

Un alt tînăr care constituie mîndria uzinei este și tovarășul Florea Roșca. Ca și primii doi, Roșca are o mare pasiune pentru inovații. În permanență găsește ceva de îmbunătățit. A absolvit școala profesională de electrotehnică din București, în anul 1958. La Institutul de fizică atomică, unde a lucrat cîtva timp ca muncitor, cunoștințele lui profesionale au crescut. În uzină însă a găsit mediul cel mai prielnic de dezvoltare. Pînă acum, a realizat patru inovații, iar la a cincea lucrează în momentul de față. Dintre inovațiile de pînă acum cea mai importantă este dispozitivul pentru pornirea și oprirea automată a motorului care asigură cu apă de răcire aparatul electronic de la tratamentul C.I.F. Ideea s-a născut în mintea lui încă din primele zile de muncă în atelierele de tratamente termice. Un om trebuia să stea aici în permanență lîngă bazin și să observe motorul cu ajutorul căruia se scotea apa. Cea mai mică neglijență a acestuia ducea fie la distrugerea pompei, fie la arderea motorului. Or, aceste pagube erau destul de însemnate și repetîndu-se produceau mari pierderi uzinei, oprind în același timp și procesul de producție din atelier. Tînărul Roșca a realizat nu un dispozitiv, ci două. Unul care reglementează automat scoaterea apei și altul care semnalizează defecțiunile.

Grijă pentru calitate

Pe panoul de onoare al uzinei se găsește și fotografia tînărului Constantin Semen, de la turnătorie.

Produse de cea mai bună calitate! Aceasta este grija lui permanentă. Ca șef de schimb în cadrul brigăzii de producție în care muncește, el caută ca piesele turnate să corespundă cerințelor tehnologice. Este doar foarte important acest lucru deoarece dacă de la turnătorie, de pildă, pleacă în secțiile prelucrătoare piese cu defecțiuni sau cu adaosuri inutile, cuțitele strungurilor se distrug repede, muncitorii trebuie să piardă timp cu remanieri. Pentru ca astfel de lucruri să nu se întîmple, Constantin Semen lucrează cu pricepere și atenție. Cunoștințele profesionale pe care le capătă la cursul de perfecționare sau din cărțile tehnice pe care le citește îi sînt de cel mai mare ajutor. Pe baza celor învățate din cărți a reușit el acum cîteva luni să observe că pămînturile de formare care au sosit în secție sînt amestecate cu cărbune, ceea ce era o abatere de la regulile tehnice. Dacă n-ar fi observat, ajungînd la uscare, formele ar fi plesnit, deoarece în astfel de condiții cărbunele se umflă.

— De „24 de carate" vreau să fie fiecare piesă lucrată de noi — obișnuiește să spună Semen celor din jur.

Și piesele turnate în schimbul lui sînt, într-adevăr, de cea mai bună calitate.

★

Pe zi ce trece, panoul de onoare al uzinei se dovedește tot mai neîncăpător. Mai multe panouri asemănătoare ar fi necesare. Aceasta pentru că în uzină, alături de vîrstnici, de comuniști, mulți tineri muncitori devin, de la lună la lună, fruntași în producție, se fac prețuiți și apreciați prin faptele lor, de întregul colectiv. Cei patru utemiști sînt doar cîțiva dintre aceștia.

CE NE OFERĂ LITORALUL

Litoralul Mării Negre îi întîmpină și în acest an, pe sutele de mii de iubitori ai soarelui, nisipului, și valurilor înspumate, cu o tradițională urare de gazdă ospitalieră. Constanța și Mamaia, Eforia, Techirghiolul și Mangalia au îmbrăcat straie noi, sărbătorești, mai frumoase și mai bogate decît ieri, decît alaltăieri și în toți anii care au trecut.

La Constanța și Mangalia au mai fost construite aproape 1.000 de apartamente în blocuri moderne, care-ți încîntă privirile. Au mai fost date în folosință două blocuri la Eforie-sud — primele din noul complex cu 1.500 de locuri care se va desăvîrși în viitorul apropiat. Tot la Eforie-sud, în modernul complex nou de băi reci, vor urma tratamentul dătător de sănătate 12.000 de persoane, zilnic.

Pentru a schița un tablou cît de cît cuprinzător, e locul să mai amintim că Mamaia va primi anul acesta cu 5.000 de turiști mai mult decît anul trecut și că, tot aici, se va da în folosință un nou complex cu 9 unități comerciale printre care magazine alimentare, de articole pentru plajă, farmacie, consignație și prima librărie cu autoservire de pe litoral; la Techirghiol se va lua masa, în condiții optime, și în noua cantină cu 750 de locuri, în timp ce la Eforie-sud, un nou complex de alimentație publică (restaurant-cofetărie), cu 1.200 de locuri, va satisface necesitățile crescinde ale vizitatorilor.

În majoritatea localităților balneare de pe litoral, plajele s-au mărit, s-au consolidat și s-au amenajat, modernizîndu-se. Au crescut spațiile verzi, parcurile vechi s-au înfrumusețat, s-au răsădit sute de mii de flori. Rețeaua de drumuri, apă și canalizare a fost de asemenea îmbunătățită. În parcuri și grădini, pe plaje și pe principalele căi de acces, în interioarele de utilitate publică (magazine, restaurante, hoteluri) sînt în curs de montare numeroase opere de artă semnate de cunoscuți sculptori și pictori romîni

Atenția și grija pentru buna servire a oamenilor muncii sosiți la odihnă a constituit și principalul obiectiv al organizațiilor comerciale locale și a forului tutelar din Sfatul popular orășenesc Constanța. În apropiatul sezon vor sosi pe litoral 5.400 de vagoane de mărfuri, adică circa 45 de vagoane zilnic. Toate acestea vor fi desfăcute printr-o rețea comercială care cuprinde aproape 450 de unități alimentare, restaurante și bufete, peste 280 de magazine pentru desfacerea textilelor și a încălțămintei, precum și 115 cofetării și centre de răcoritoare.

Așadar, un belșug de produse din cele mai variate care va fi oferit oaspeților — ne referim acum numai la restaurante și cantine — de cei 250 de bucătari și mai mult de 2.000 de ospătari în fiecare zi.

În sfîrșit, concediul pe litoral va fi anul acesta făcut deosebit de plăcut de către vastul program cultural-artistic care se va desfășura în 6 cluburi, 20 de puncte culturale și în grădinile de vară ale stațiunilor noastre maritime. 40 de teatre dramatice și lirice din țară (București, Arad, Sibiu, Ploiești, Timișoara ș.a.) și de peste hotare (R.S. Cehoslovacă, R.P. Ungară, Italia etc.) precum și numeroase formații orchestrale și ansambluri binecunoscute (al S.P.C., al C.C.S. și altele) vor întreprinde turnee de lungă durată pe litoral. De asemenea, membrii celor 5 secții ale Teatrului de Stat din Constanța și circa 20 de formații ale artiștilor amatori din regiunea Dobrogea se vor număra printre protagoniștii „stagiunii litoral".

În timpul liber vor putea fi vizitate și expozițiile de artă plastică, de artă populară și de fotografie artistică, deschise permanent, în toate stațiunile.

Plăcute și instructive vor fi, fără îndoială, plimbările de agrement pe mare și excursiile organizate de O.N.T. Carpați la Constanța (unde în cadrul Muzeului regional Dobrogea, secția arheologie, s-a deschis o nouă sală care cuprinde cele 24 de sculpturi antice în marmură, descoperite recent în oraș) la cetatea Istria (sec. VIII e.n.) și în minunata împărăție a Deltei Dunării.

Pentru vizitarea tuturor stațiunilor de pe litoral va sta la dispoziția oaspeților litoralului rețeaua publică de transport, recent mărită prin introducerea în circuit a încă 50 de autobuze moderne.

B. LAURENȚIU

DE PESTE HOTARE

Vizita delegației de partid și guvernamentale sovietice în R. P. Bulgaria

SOFIA 18. — De la trimisul special Agerpres M. Moarcăș:

În continuarea vizitei pe care o face în R.P. Bulgaria, delegația de partid și guvernamentală a U.R.S.S. a părăsit vineri dimineață Varna îndreptîndu-se cu avionul spre Plevna.

La sosirea pe aeroportul din apropierea orașului, membrilor delegației sovietice în frunte cu N. S. Hrușciov ca și persoanelor oficiale bulgare care o însoțesc în călătoria făcută prin țară în frunte cu Todor Jivkov și Anton Iugov, li s-a făcut o călduroasă primire.

Nikola Tonev, prim-secretar al comitetului regional Plevna al P.C. Bulgar a adresat un frățesc salut înaltilor oaspeți. A răspuns N. S. Hrușciov.

În drum spre Plevna oaspeții s-au oprit în comuna Obnovo unde se află una dintre cele mai vechi cooperative agricole din Bulgaria. În fața a peste 5.000 de oameni ai muncii ce lucrează pe ogoarele acestei mari unități agricole socialiste a luat cuvîntul Gheorghi Traikov, prim-vicepreședinte al Consiliului de Miniștri al R. P. Bulgaria, secretar al Uniunii populare agrare din Bulgaria.

Apoi, Nikita Hrușciov a rostit o cuvîntare.

Participanții la adunare au ovaționat îndelung pentru prietenia bulgaro-sovietică, pentru Partidul Comunist al Uniunii Sovietice și Partidul Comunist Bulgar, pentru pace trainică în lume.

Tinere fete au dăruit membrilor delegației sovietice costume naționale bulgare și obiecte de artă populară.

Convoiul mașinilor oficiale a oprit apoi la Plevna.

În întregul oraș domnea o atmosferă sărbătorească.

Aproape toți cei peste 60.000 de locuitori ai acestui oraș bulgar au ieșit în întîmpinarea înaltilor oaspeți. Pe pancarte mari roșii erau înscrise cuvinte de salut adresate solilor marelui popor sovietic, P.C.U.S. și conducătorilor săi în frunte cu N. S. Hrușciov.

În piața centrală a orașului a avut loc un mare miting deschis de președintele Consiliului orășenesc, Radoi Țocev.

Au luat cuvîntul N. S. Hrușciov și Todor Jivkov.

În uralele și aplauzele îndelungate ale participanților la miting, N. S. Hrușciov a fost declarat cetățean de onoare al Plevnei.

Membrii delegației sovietice în frunte cu N. S. Hrușciov au depus apoi o coroană de flori la Mausoleul din centrul orașului, închinat memoriei soldaților ruși și romîni căzuți la 1877 în luptele de la Grivița și Plevna pentru eliberarea poporului bulgar de sub jugul otoman.

N. S. Hrușciov și ceilalți membri ai delegației sovietice au semnat în cartea de aur a mausoleului.

În cursul după amiezii membrii delegației sovietice și persoanele oficiale bulgare care i-au însoțit în cursul vizitei făcute prin țară s-au înapoiat cu avionul la Sofia.

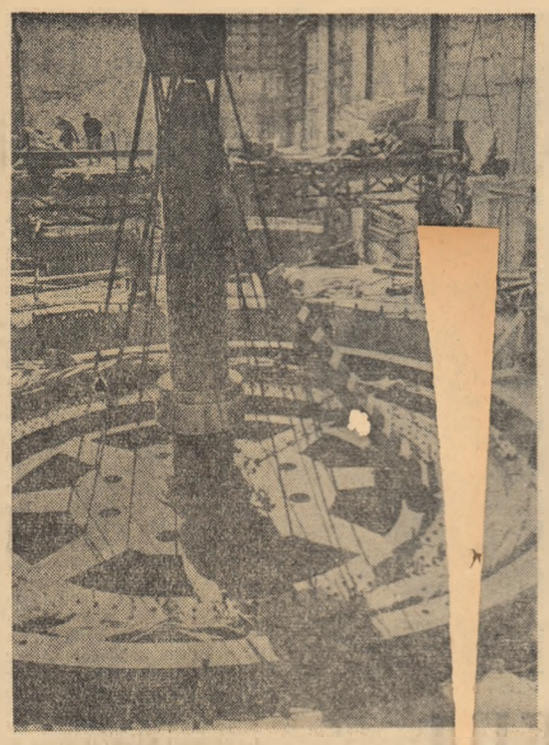

Montarea generatorului celui de-al doilea hidroagregat la centrala hidroelectrice de la Ciukurgan (R.S.S. Uzbekă)

Foto.: TASS

Presa greacă despre cuvîntarea lui N. S. Hrușciov la Varna

ATENA 18 (Agerpres). — TASS transmite: Toate ziarele din Atena, fără excepție, acordă o deosebită atenție cuvîntării rostite de N. S. Hrușciov la Varna. Chemarea adresată de N. S. Hrușciov popoarelor și țărilor din peninsula balcanică și din zona Mării Negre de a trăi în pace, prietenie, în strînsă colaborare, de a lichida neîncrederea, a găsit un profund răsunet în rîndurile opiniei publice din Grecia. Hrușciov este pentru pace în Balcani, scrie ziarul „Ethnikos Kirix".

N. S. Hrușciov a declarat în cuvîntarea sa că Rusia va face totul pentru întărirea păcii în Balcani. El a propus ca Marea Neagră să fie transformată într-o mare a păcii, scrie ziarul „Acropolis".

Ziarul burghez influent „Kathimerini" subliniază că N. S. Hrușciov a cerut Turciei, și în mod indirect Greciei, să renunțe la politica de izolare de vecinii lor. Hrușciov este pentru dezvoltarea unor strînse legături economice, pentru lichidarea neîncrederii și suspiciunii în relațiile dintre țările peninsulei balcanice și din zona Mării Negre, subliniază ziarul.

Sesiunea Adunării Naționale a R. S. Cehoslovace

PRAGA 18 (Agerpres). — La 18 mai a avut loc la Praga sesiunea Adunării Naționale a R. S. Cehoslovace. La sesiune a participat delegația de partid și guvernamentală a R. D. Germane condusă de Walter Ulbricht, prim-secretar al C.C. al P.S.U.G., președintele Consiliului de Stat al R. D. Germane, care se află în Cehoslovacia.

Zdenek Fierlinger, președintele Adunării Naționale, i-a salutat cordial pe oaspeții din Germania democrată iubitoare de pace. El a subliniat marea importanță a prieteniei, a colaborării strînse dintre R .S. Cehoslovacă și R.D.G., dintre toate țările socialiste pentru înaintarea lor continuă pe calea construirii socialismului și comunismului.

Apoi Walter Ulbricht a rostit la sesiune o cuvîntare.

G. P. R. A. cere respectarea acordurilor de la Evian

TUNIS 18 (Agerpres). — Agenția Tunis Afrique Presse a publicat joi seara o declarație a purtătorului de cuvînt al ministrului Informațiilor din G.P.R.A., în care se arată că „în cursul zilei de miercuri și joi, de-a lungul frontierei de est a Algeriei au avut loc incidente de o extremă gravitate. În cursul zilei de miercuri avioane aparținînd trupelor franceze au bombardat o poziție a armatei de eliberare națională la Bordj El Gaid, la sudul șoselei Sakiet Gambetta. Tot trupe franceze au încercuit miercuri și joi cu blindate soldați ai armatei de eliberare națională cantonați după încetarea focului, îndeosebi în regiunea Sidi Moumen și în apropiere de Douar El Ouayad.

Purtătorul de cuvînt subliniază că „situația creată prin atitudinea agresivă a forțelor franceze, care încalcă astfel acordurile de încetarea focului, poate să aibă consecințe grave".

Conferința pentru dezarmare de la Geneva

GENEVA 18 (Agerpres). — Vineri a avut loc la Geneva cea de-a 39-a ședință a Comitetului celor 18 pentru dezarmare, în cadrul căreia s-au desfășurat discuțiile finale privind măsurile legate de prima etapă a dezarmării.

Combătînd pe reprezentanții puterilor occidentale care pun pe primul plan problema controlului, reprezentantul Bulgariei a subliniat că nu se pot discuta la nesfîrșit aceste probleme fără a se stabili măsurile concrete de dezarmare din cadrul primei etape a dezarmării, care trebuie să fie controlate.

Delegatul brazilian a acordat principala atenție necesității instaurării încrederii între state.

După aceasta a luat cuvîntul reprezentantul U.R.S.S., V. A. Zorin. Cele mai serioase divergențe, a arătat el, au apărut în legătură cu caracterul și amploarea măsurilor de dezarmare din prima etapă. Toți membrii comitetului sînt de acord că este necesar controlul asupra înfăptuirii dezarmării. Deocamdată însă, nu ne-am înțeles încă ce dezarmare considerăm că este necesar să se efectueze în prima etapă.

Sînt posibile două căi pentru a se preîntîmpina primejdia unui război nuclear și a se netezi calea spre dezarmarea generală și totală, spre crearea unor relații de încredere și prietenie între popoare. Acestea sînt, fie a distruge în prima etapă însăși arma nucleară, fie a face cu neputință folosirea ei. O a treia cale nu există și nimeni nu ne-a arătat-o.

Subliniind că poziția puterilor occidentale împiedică lichidarea armei nucleare în prima etapă, reprezentantul sovietic a arătat că în condițiile create din această cauză este deschisă o singură cale posibilă — lichidarea mijloacelor de transportare a armei nucleare. Tocmai această cale a fost propusă de guvernul sovietic în proiectul său de tratat.

Referindu-se în continuare la divergențele ivite în problema lichidării bazelor militare străine de pe teritoriile altor țări și în problema retragerii de pe aceste teritorii a trupelor străine, V. A. Zorin a declarat că delegația sovietică este convinsă că se poate realiza un acord în această problemă dacă vom fi călăuziți de bunăvoința și de dorința de a respecta principiile stabilite de comun acord cu privire la egalitatea între state în procesul dezarmării.

În încheiere, reprezentantul sovietic a îndemnat să se depună eforturi sporite pentru a se găsi calea de lichidare a divergențelor ivite și a propus ca la ședințele plenare ale comitetului să se treacă între timp la discutarea articolelor proiectului sovietic de tratat referitoare la cea de-a doua, iar apoi la cea de-a treia etapă a dezarmării și a prevederilor corespunzătoare din documentul american.

SPANIA: Continuă puternica mișcare grevistă

MADRID 18 (Agerpres). — Agențiile de presă transmit că lupta oamenilor muncii din Spania capătă proporții, îndeosebi în provinciile Leon, Asturia și vechea Castilie. În total, în țară continuă să fie în grevă peste 80.000 de oameni ai muncii. Aceasta, potrivit unor date incomplete, deoarece presa și radioul franchiste trec sub tăcere această mișcare gravistă. Cifra adevărată este cu mult mai mare, dacă avem în vedere că numai în provincia Biscaya continuă greva 50.000 de oameni ai muncii.

Agenția United Press Internațional transmite că continuă greva celor 25.000 de muncitori din Bilbao.

Solidari cu lupta oamenilor muncii, studenții și profesorii de la universitățile din Madrid și Barcelona continuă lupta.

Conferința de presă a președintelui Kennedy

WASHINGTON 18 (Agerpres). — TASS transmite: La conferința de presă care a avut loc la 17 mai, lui John Kennedy, președintele S.U.A., i s-au pus o serie de întrebări în legătură cu situația din Laos și cu hotărîrea guvernului Statelor Unite de a trimite trupe în Tailanda.

Justificînd acțiunile guvernului american și referindu-se la obligațiile S.U.A. în cadrul S.E.A.T.O., Kennedy a căutat să explice trimiterea trupelor în Tailanda, chipurile, în legătură cu „încălcarea acordului privind încetarea focului" în Laos.

Președintele a refuzat să răspundă la întrebarea cît timp vor rămîne trupele americane în Tailanda.

Kennedy s-a pronunțat împotriva transformării Franței într-o putere atomică. Președintele a spus, printre altele, că sporirea numărului de țări posesoare ale armei nucleare creează după părerea sa o „situație din ce în ce mai periculoasă".

În cursul conferinței de presă, președintelui i s-a pus, de asemenea, întrebarea în ce stadiu se află în prezent consultările dintre Washington și Bonn în legătură cu problema germană. Kennedy a răspuns că acestea continuă. Totodată, Kennedy a declarat, ca și la conferința de presă precedentă, că Statele Unite intenționează să continue tratativele cu U.R.S.S. în problema germană.

S.U.A. cer aliaților din S.E.A.T.O. să trimită trupe în Tailanda

PARIS (18 Agerpres). — În timp ce debarcarea unităților de infanterie marină americane în Tailanda continuă cu intensitate, S.U.A. exercită presiuni asupra celorlalți aliați ai săi din cadrul blocului agresiv S.E.A.T.O. pentru a-i determina să trimită contingente militare în această țară. S.U.A. doresc în mod evident să dea impresia că toți membrii S.E.A.T.O. participă la acțiunea din Tailanda. Agenția France Presse, citînd cercuri autorizate franceze, transmite că guvernul S.U.A. a solicitat Franței trimiterea în Tailanda a unui contingent militar „cu caracter simbolic".

Guvernul englez a răspuns favorabil unei cereri similare, cu rezerva ca ea să fie adresată de Tailanda însăși.

Ministrul de Externe al Australiei, Barwick, luînd cuvîntul în Parlament în legătură cu situația din Laos, a declarat că guvernul australian sprijină pe deplin acțiunile S.U.A. în Tailanda.

În ce privește Pakistanul, agenția D.P.A. transmite din Caraci că „surse oficiale pakistaneze au indicat că această țară nu dorește să fie implicată într-un posibil război în Asia de sud-est".

Tinere laoțiene din detașamentele sanitare ale forțelor patriotice.

Quinin Folsena despre cauzele incordării din Laos

MOSCOVA 18 (Agerpres). — Ministrul Afacerilor Externe al Laosului, Quinin Folsena, a acordat un interviu unui corespondent al ziarului „Pravda". „Gruparea de la Vientiane și Statele Unite, a spus ministrul, vor să prezinte lucrurile în așa fel de parcă noi am încorda situația. Respingem categoric acest lucru. Situația din Laos s-a încordat exclusiv din vina grupării de la Vientiane, sprijinită activ de cercurile guvernante din S.U.A.".

Quinin Folsena a arătat în continuare că Statele Unite ale Americii duc în problema laoțiană un joc dublu. „Pe de o parte, ele jură că sînt pentru tratative, pentru pace, și că ar dori fierbinte formarea unui guvern de coaliție. Pe de altă parte, ele continuă să acorde ajutor militar și economic generalului Nosavan".

Aniversarea organizației de pionieri din U. R. S. S.

ADUNAREA FESTIVĂ DE LA MOSCOVA

MOSCOVA 18 (Agerpres).— Cu prilejul împlinirii a 40 de ani de la întemeierea organizației de pionieri a avut loc o adunare festivă la sala Congreselor din Kremlin.

Liubov Baleasnaia, secretar al C.C. al Comsomolului și președinte al Consiliului Central al Organizației Unionale de pionieri „V. I. Lenin", a vorbit despre activitatea pionierească din U.R.S.S.

Leonid Brejnev a înmînat în cadrul adunării Ordinul Lenin, reprezentanților pionierilor.

Mesajul lui N. S. Hrușciov

MOSCOVA (Agerpres). — TASS transmite: N. S. Hrușciov a adresat pionierilor sovietici un mesaj de salut cu prilejul celei de-a 40-a aniversări a Organizației unionale de pionieri „V. I. Lenin".

În mesajul de salut al lui N. S. Hrușciov, căruia i s-a dat citire la festivitatea organizată la 18 mai în sala Congreselor din Palatul Kremlinului, se subliniază că împreună cu copiii „Ziua nașterii pionieriei este sărbătorită de întregul popor sovietic".

„Cravata roșie de pionier — se arată în mesaj — au purtat-o cu mîndrie cei care au creat primele colhozuri, au înălțat în taiga noi orașe și uzine, au îmblînzit fluvii puternice, au valorificat pămînturi înțelenite de veacuri, au asaltat Cosmosul, cei care muncesc cu abnegație în brigăzile de muncă comunistă".

„În anii Marelui Război pentru Apărarea Patriei, pionierii au luptat în detașamentele de partizani, au fost cercetași, au făcut de gardă în spitale, s-au îngrijit de familiile luptătorilor, au muncit pe ogoare și în uzine".

Constatăm, scrie N. S. Hrușciov, că tinerii leniniști ai zilelor noastre îndeplinesc cu sfințenie porunca leninistă „numai în muncă, alături de muncitori și țărani puteți deveni adevărați comuniști".

N. S. Hrușciov arată că pionierii își sărbătoresc jubileul în zorii comunismului. „Vechea generație care a muncit mult pentru viitorul minunat predă ștafeta tineretului comunist, Comsomolului leninist. Iar voi, tineri leniniști, fiți gata să preluați această ștafetă de la frații și surorile voastre mai mari".

„Programul partidului comunist deschide în fața tinerei generații orizonturi largi, țeluri clare. Voi trebuie să sporiți avuția pămîntului nostru iubit, să schimbați cursurile fluviilor, să construiți mașini complexe. Voi veți continua asaltul Cosmosului, veți dezvălui multe taine ale naturii. Visați, creați, cutezați!".

Solidari cu tineretul democrat portughez

Astăzi, 19 mai, din inițiativa Federației Mondiale a Tineretului Democrat, tinerii iubitori de pace și libertate de pretutindeni își exprimă solidaritatea lor cu tineretul democrat portughez care luptă împotriva dictaturii lui Salazar, cu tinerii care zac în temnițele din Portugalia.

Federația Mondială a Tineretului Democrat a dat publicității, cu această ocazie, o declarație în care se spune:

De mai mult de 20 de ani dictatura lui Salazar privează poporul și tineretul din Portugalia de drepturile și libertățile cele mai elementare. În toată această perioadă numeroși patrioți și democrați au fost aruncați în închisori, iar alții împușcați. Printr-o represiune brutală, care merge pînă la exterminarea în masă, Salazar încearcă să frîneze lupta de eliberare națională din coloniile portugheze și lupta poporului și tineretului portughez contra tiraniei. Numărul deținuților politici din Portugalia depășește 3000, iar printre ei se găsesc numeroși tineri.

În cursul ultimelor luni, în mod deosebit, s-au intensificat acțiunile tineretului la Lisabona și în toată țara. Represiunile se intensifică, numeroși patrioți sînt arestați și deținuți în condiții inumane, practicarea torturilor și a asasinatelor de către poliția politică (P.I.D.E.) este frecventă.

La 19 mai 1954, la Boleizao, un tînar muncitor agricol, Catarina Eufemia, a fost împușcat de către poliție în timpul unei greve. Federația Mondială a Tineretului Democrat, care a sprijinit întotdeauna lupta justă a tineretului din Portugalia, susține inițiativa de a face din ziua de 19 mai 1962 — comemorarea asasinării lui Catarina Eufemia — o zi de solidaritate cu tineretul democrat portughez. F.M.T.D. se pronunță pentru condamnarea încălcării drepturilor democratice ale tineretului din Portugalia, își manifestă întreaga solidaritate cu tineretul antifascist portughez și cere amnistierea tuturor tinerilor întemnițați în Portugalia.

Sărbătoarea pionierilor sovietici

Corespondență telefonică din Moscova

Azi, 19 mai, organizația unională a pionierilor sovietici împlinește 40 de ani de existență. Cu 4 decenii în urmă, a doua conferință a Comsomolului din Rusia a hotărît înființarea detașamentelor de pionieri.

Sărbătoarea de azi a pionierilor sovietici este sărbătoarea întregului popor sovietic. Zeci de milioane de constructori ai comunismului au purtat cu mîndrie cravata roșie de pionier. Printre ei sînt cei ce ridică marile hidrocentrale din Siberia și Uzbekistan, cei ce clădesc locuințe și școli, cei ce au slăvit știința sovietică prin descoperirile lor cu adevărat epocale, eroii cosmonauți Gagarin și Titov, cei ce raportează azi victoriile în traducerea în viață a hotărîrilor celui de al XXII-lea Congres al P.C.U.S. Printre ei se află aceia care în ianuarie 1924 au semnat scrisoarea adresată lui Vladimir Ilici Lenin de pionierii țării sovietice: „Dragă bunicule Ilici, scriau ei. Noi tindem spre același țel spre care ai tins dumneata întreaga viață, țel pe care l-ai atins. Cînd vom crește mari, vom face totul pentru a înfrumuseța viața țării noastre".

Și pionierii anilor 20 și-au ținut cuvîntul dat. Din rîndul lor s-au ridicat Pavlik Morozov și tovarășii lui care în măsura puterilor lor și-au ajutat țara. Copiii lor au format în anii Marelui Război pentru Apărarea Patriei detașamente de timuriști și au înlocuit părinții în fabrici și uzine, i-au ajutat pe partizani. Mii de pionieri au fost decorați cu ordine și medalii, iar Lionia Gorikov și Valentin Kotik au fost distinși cu înaltul titlu de Erou al Uniunii Sovietice.

Azi, simbătă 19 mai, pionierii din toate detașamentele Uniunii Sovietice iau parte la raportul pe întreaga Uniune Sovietică dat de cea mai tînără generație a constructorilor comunismului. Și pionierii au ce raporta. Copiii au strîns un milion tone de fier vechi pentru construcția magistralei petrolifere „Drujba", pentru producerea de tractoare, locomotive electrice, combine, macarale pe care vor sta scrise cuvintele: „Fabricat din metal strîns de pionieri".

Azi în 100.000 de clase ale școlilor din Uniunea Sovietică s-au aprins steluța roșii care arată că în acele școli nu există elevi codași.

Așa cum este tradiția, întreaga Țară Sovietică a făcut în aceste zile daruri pionierilor. Spațiul acestei relatări nu permite să dăm amănunte despre nenumăratele cărți noi apărute, despre cele 13 case de pionieri deschise în Kirghizia, despre noul teatru pionieresc din Batumi, ori despre flotila dăruită copiilor de marinarii din Caspica.

Să facem, însă, un foarte scurt popas la noul palat al pionierilor din Moscova, cel mai minunat dar făcut de constructori tinerilor locuitori ai Capitalei sovietice. În copilărie toți am citit despre palate din basme și nu prea ni le puteam închipui cum ar apare acest palat diferit de cel din poveștile copilăriei doar prin faptul că este construit în stil modern. Intrăm în sala unde elevii vor fi primiți în rîndurile pionierilor și ne oprim apoi în fața panourilor expoziției organizate în cinstea celei de a 40-a aniversări a organizației unionale a pionierilor. Privim fotografia primului detașament pionieresc, alte imagini din Piața Roșie, în mai 1924, în ziua cînd organizației pionierilor i s-a dat numele lui Vladimir Ilici Lenin.

Trecem prin ateliere de metalurgie, de tîmplărie, trecem pe la montaj. Citim pe uși inscripțiile: laboratorul electric, secția radio amatori, studioul de televiziune. Mai departe ne oprim în sălile cu plante tropicale. În fața acveriilor uriașe și la laboratorul de fiziologie unde s-a organizat bineînțeles un colț al biologiei cosmice.

Pășești prin sălile palatului pionierilor și rămîi încîntat de arhitectura luminoasă, de acest poem al construcției ale cărui versuri sînt dăltuite din metal, sticlă și mase plastice.

Azi, pe catargul de 50 de metri al palatului, va fi înălțat steagul roșu al organizației de pionieri, decorată cu prilejul celei de-a 40 aniversări cu Ordinul Lenin.

Constructorii comunismului îi sărbătoresc pe micii purtători ai cravatelor roșii, pe cei care educați de partid și mergînd pe drumul deschis de el vor munci și vor trăi în comunism.

AL. STARC

Pe scurt Pe scurt Pe scurt

DJAKARTA. — La 16 mai a.c. s-a deschis în cadrul Universității de Stat din Djakarta expoziția de cărți și de fotografii „Cultura de masă în R. P. Romînă".

ALGER. — Potrivit agenției France Presse, numai în noaptea spre 17 mai, ca urmare a atentatelor ultracolonialiste, au fost uciși 60 de locuitori pașnici ai Algeriei, iar alți 50 au fost răniți.

MOSCOVA. — Un grup de profesori de la Universitatea de Stat din Moscova au adresat oamenilor muncii din întreaga lume chemarea „de a intensifica protestul împotriva experiențelor și a cursei înarmărilor nucleare".

LONDRA. — Recent au avut loc în Anglia alegerile pentru consiliile municipale în cadrul cărora partidul guvernamental, conservator, a suferit o gravă înfrîngere, pierzînd peste 550 de mandate în Consiliile locale și controlul asupra consiliilor municipale din 37 orașe și localități.

COMENTARIUL ZILEI

Tailanda — cap de pod al S. U. A.

Evenimentele din Asia de sud-est au adus în actualitate situația din Tailanda. „Miang Tai", adică „Țara celor liberi" era denumirea, într-un trecut îndepărtat, a Tailandei. Dar această țară din Asia de sud-est, singura în această zonă care nu a avut niciodată statutul de colonie, este astăzi tot mai mult asuprită de monopolurile americane, de marii latifundiari și capitaliști autohtoni.

Puterea în această țară se află în mîinile unei clici militariste în spatele căreia stau marea burghezie și moșierimea. Urmarea: economia a rămas foarte înapoiată, populația, supusă unei crunte exploatări, trăiește deosebit de greu.

Țăranii, care formează aproape 87 la sută din întreaga populație, sînt împovărați de impozite și dijme grele, sînt prinși în plasa datoriilor și rămășițelor feudale, neputînd ieși din neagra mizerie. Cei cu ale căror mîini se creează bogățiile naționale ale țării trăiesc în colibe jalnice de bambus și de trestie de zahăr. Unicele unelte ale agricultorilor sînt sapa și plugul de lemn. În mîinile moșierilor, a aristocrației de palat și ale cămătarilor sînt concentrate terenurile cele mai roditoare. O parte din ele sînt arendate țăranilor în parcele mărunte, mai ales sub formă de dijmă.

Clasa muncitoare și micii funcționari, au, de asemenea, o soartă de neinvidiat. Veniturile lor sînt mici, obiectele de primă necesitate sînt tot mai scumpe, impozitele insuportabile. La toate acestea, se adaugă amenințarea permanentă a șomajului.

Situația grea în care se află astăzi Tailanda este o urmare, în primul rînd, a politicii externe și interne pe care o urmează cercurile conducătoare ale țării. Sume uriașe sînt cheltuite pentru înarmare.

Frica față de creșterea forțelor progresiste, frica față de propriul popor, determină politica cercurilor guvernante. Grupul militar aflat la putere a stabilit în țară un regim reacționar de dictatură personală. Parlamentul a fost dizolvat, partidele politice de asemenea, iar constituția suspendată complet. De peste trei ani sînt svîrliți în închisori, fără vină, fără judecată, numeroși patrioți.

Tailanda a fost atrasă în blocul agresiv S.E.A.T.O., fapt care aduce mari prejudicii intereselor vitale ale populației țării. Statul major al acestui bloc se află în capitala țării, Bangkok. S.U.A., folosind vechile sloganuri anticomuniste, sub paravanul „prieteniei" față de Tailanda, au încătușat această țară cu lanțurile neocolonialismului. Mai mult, dată fiind poziția strategică a Tailandei (la granița cu Laosul) și slăbirea tot mai evidentă a pozițiilor S.U.A. în Asia de sud-est, Tailandei i s-a rezervat un rol pe cît de periculos pe atît de nedemn: transformarea ei în principalul cap de pod al S.U.A. și al celorlalte țări din blocul agresiv S.E.A.T.O. în vederea înăbușirii luptei de eliberare a popoarelor din această parte a lumii. În acest sens, generalul american Lemnitzer, care a fost la Bangkok în luna martie, a adus cu sine un plan elaborat de Pentagon de înzestrare a armatei tailandeze „cu cel mai modern armament din Asia de sud-est". După cum scrie ziarul „BANGKOK POST" — „ajutorul" militar acordat Tailandei va spori în 1962 pînă la 50 milioane de dolari. Potrivit declarațiilor autorităților de la Bangkok, se proiectează dublarea efectivelor forțelor armate tailandeze. Pentagonul, după cum a relatat revista „NEWSWEEK", studiază posibilitatea amplasării în Tailanda a unor unități mobile ale armatei americane înzestrate cu arma atomică.

Așadar, intensificarea militarizării Tailandei nu constituie un scop în sine. Potrivit relatărilor presei, o parte însemnată din ajutorul militar acordat de S.U.A. Tailandei este trimisă, de îndată ce sosește, rebelilor laoțieni. În conformitate cu ordinul președintelui Kennedy, spre Tailanda se îndreaptă în prezent trupe americane terestre și aeriene cu un efectiv de 4.000 de oameni, deși nimeni și nimic nu primejduiește integritatea teritoriului Tailandei. Debarcarea lor în Tailanda a început la 16 mai. După cum transmit din Bangkok agențiile de presă americane, o parte din trupele americane din Tailanda au și fost transportate la frontiera cu Laosul. Măsuri militare au fost luate și de guvernul tailandez. Localitatea tailandeză Xieng Kong de la granița cu Laosul — transmite corespondentul agenției ASSOCIATED PRESS — a fost transformată într-o adevărată tabără militară. De altfel, trupe tailandeze au și fost semnalate în Laos. Ele au luat parte la lupte, alături de rebelii lui Nosavan.

Politica guvernului tailandez prejudiciază intereselor păcii nu numai în Asia de sud-est ci și în întreaga lume. Tailanda a devenit un cap de pod al jandarmilor coloniali americani care vor să reinstaureze în această parte a lumii rînduielile colonialismului sub steagul falsei „lumi libere".

GH. PURCĂREA

REDACȚIA și ADMINISTRAȚIA: București, Piața „Scînteii", Tel. 17.60.10. Tiparul: Combinatul Poligrafic „Casa Scînteii".