Biblioteca Centrală Regională Hunedoara-Deva

Proletari din toate țările, uniți-vă!

# Scînteia tineretului

Organ Central al Uniunii Tineretului Muncitor

Anul XVIII, seria II nr. 4096 | 4 PAGINI — 20 BANI | Duminică 15 iulie 1962

*Citiți*

**În pagina a II-a:**

- *O supărare ca vîntul de vară (Povestire de Mihai Caranfil).*
- *15 ani la „Unio" de Mihai Negulescu.*

**În pagina a III-a:**

- *Încheierea lucrărilor Conferinței pe țară a inginerilor și tehnicienilor din R. P. Romînă.*
- *Spre al III-lea titlu! de Dan Deșliu.*

## Congresul mondial pentru dezarmare generală și pace

# MESAJ către popoarele lumii

*MOSCOVA 14 (Agerpres). — TASS transmite Mesajul către popoarele lumii adresat de către Congresul mondial pentru dezarmare și pace.*

**Am venit la Congresul de la Moscova din toate colțurile lumii. Sîntem de profesiuni diferite. Avem convingeri diferite. Timp de o săptămînă am discutat cu cea mai mare sinceritate problema primejdiei unui război nuclear care planează asupra omenirii. În cursul discuțiilor ne-am înțeles mai bine unii pe ceilalți și acum sîntem convinși că poate fi preîntîmpinată primejdia care amenință astăzi fiecare țară și fiecare popor.**

**Cursa înarmărilor accentuează încordarea și neîncrederea între state, iar încordarea și neîncrederea între state accelerează cursa înarmărilor. În felul acesta se creează un cerc vicios. Forța destructivă a armelor devine tot mai îngrozitoare și se aud în același timp glasuri care îndeamnă la un război preventiv.**

**Cu toate acestea sîntem ferm convinși că dezarmarea este nu numai vital necesară, ci și posibilă. Ieri ea a fost visul celor mai luminate minți ale omenirii. Astăzi dezarmarea a devenit o sarcină practică, pentru îndeplinirea căreia trebuie să lupte fiecare dintre noi.**

**Eliberarea de povara cursei înarmărilor va fi utilă tuturor:**

**dezarmarea va elibera fonduri care pot fi folosite pentru ridicarea nivelului de trai în toate țările;**

**dezarmarea va permite să se economisească fonduri care pot accelera considerabil progresul țărilor slab dezvoltate din punct de vedere economic;**

**dezarmarea va însemna lichidarea bazelor militare străine și retragerea trupelor de pe teritoriile străine, ceea ce va fi de folos popoarelor care luptă pentru independența națională.**

**Dezarmarea trebuie să fie generală și totală și să se efectueze sub un sever control internațional. Nu poate exista nici un fel de dezarmare fără control și nici un fel de control fără dezarmare.**

**Am studiat în amănunțime piedicile care stau în calea înfăptuirii dezarmării generale și totale și știm că ea va fi greu de realizat. Există oameni care se pronunță chiar și împotriva tratativelor. Unii din ei procedează așa pentru că sînt orbi și inerți, alții — de dragul îmbogățirii, o a treia categorie — din tendințe militariste. Sîntem totuși convinși că toate piedicile pot fi înlăturate. În orice plan cu privire la dezarmare se pot constata anumite puncte slabe, dar avem convingerea că este mai bine să se realizeze un compromis, acceptabil pentru toți, decît să se continue cursa înarmărilor.**

**Experiența ne arată însă că ar fi o iluzie periculoasă să credem că dezarmarea poate veni de la sine. Nu putem să ne bizuim numai pe diplomații și specialiștii militari care tergiversează an de an discuțiile. Numai eforturile popoarelor din toate țările îi pot sili pe oamenii de stat să găsească o soluție. Protestele izolate nu mai sînt suficiente. A venit timpul să se creeze o puternică mișcare împotriva cursei înarmărilor și a tuturor pregătirilor militare.**

**Dacă în ultimii 17 ani omenirea a reușit să evite grozăviile unui război nuclear aceasta a fost posibil în primul rînd datorită eforturilor neobosite ale popoarelor care luptă pentru pace. Trebuie însă, să recunoaștem în mod deschis că există încă numeroși oameni care nu participă la lupta împotriva cursei înarmărilor. Există încă numeroși oameni care nu își dau seama de pericolul acestei curse, nu înțeleg nici întreaga gravitate a acestui pericol, nici răspunderea ce le revine pentru menținerea păcii. Tuturor acestora le spunem: „Înțelegeți ce zile periculoase trăim, veniți în rîndurile celor ce luptă pentru dezarmare și pace".**

**Timpul nu așteaptă! Arma termonucleară poate apare în curînd în arsenalul a zeci de țări și perfecționarea mijloacelor de transportare a acestei arme poate face controlul imposibil.**

**Ne pronunțăm în mod hotărît împotriva oricăror experiențe cu bombe sau dispozitive nucleare în primul rînd pentru că acestea amenință viața și sănătatea generațiilor actuale și viitoare și, în al doilea rînd, pentru că ele accelerează ritmul cursei înarmărilor.**

**Adresăm o chemare guvernelor tuturor puterilor nucleare: le cerem să ajungă fără nici un fel de întîrziere la un acord cu privire la încetarea tuturor experiențelor cu arma nucleară și să încheie un tratat cu privire la interzicerea pentru totdeauna a tuturor acestor experiențe pretutindeni — în atmosferă, în Cosmos, sub pămînt și sub apă.**

*(Continuare în pag. a IV-a)*

# *Exigențele unei profesiuni*

## Raidul nostru

## Printre tinerii lucrători din magazine

**De fapt sînt zeci de mii de tineri care, alături de lucrătorii vîrstnici din unitățile comerțului de stat, lucrează cu dragoste și pasiune îndeplinind astfel o muncă frumoasă și de mare utilitate.**

**Ce-i caracterizează pe acești tineri?**

**Conștiința îndatoririi lor, a însemnătății muncii pe care o fac, dorința de a-i ajuta pe cumpărători, stima față de acestia, simțul estetic, dragostea și interesul pentru tot ceea ce contribuie la buna desfășurare a comerțului nostru socialist.**

**Au întotdeauna tinerii lucrători din comerț aceste însușiri? Punîndu-ne această întrebare, am intrat în cîteva magazine din orașele Oradea, Hunedoara, București.**

### „FELICITĂRI!"

*Zi obișnuită la magazinul de textile nr. 3 din orașul de pe dealul Chizidului — Hunedoara. Ca deobiceiu, cumpărători mulți și tot ca deobicei, fiecare cu gusturi deosebite, cu timp mai mult sau mai puțin la dispoziție.*

*La standul deservit de tînăra Elena Bucur, un bărbat cam taciturn cerceta atent calitatea unor stofe, studia culorile, desenul lor. În mod firesc, vînzătoarea îi pusese la dispoziție calitățile și modelele cele mai diferite. Totodată, ea l-a întrebat pentru ce cumpără stofa, vrea o haină sau un costum, un costum de zi sau unul de seară, ce fel de cămăși îi plac mai mult?*

*— Vă recomand să alegeți acest model, i-a sugerat ea în cele din urmă cumpărătorului.*

*Omul a stat, a cumpănit și a cumpărat, într-adevăr, stofa recomandată.*

*Există oare vreo satisfacție mai mare pentru lucrătorul din comerț decît să știe că miile de oameni care intră zilnic în magazine sînt mulțumiți? Lucrul acesta îl știu bine și ceilalți salariați ai magazinului nr. 3 din Hunedoara: Aneta Cojocaru, Dumitru Șerban, Clara Sălăjan, Alexandra Rusu, Felicia Bolca, Elena Ștefan.*

*Cum au reușit ei să creeze această atmosferă plăcută? Ne răspunde Dumitru Șerban, gestionarul responsabil:*

*— Tinerii din unitatea noastră alcătuiesc o grupă U.T.M. Ca utemiști ne-am propus, în primul rînd, să facem în așa fel încît nici un cumpărător să nu plece din magazinul nostru nemulțumit. Un lucru simplu s-ar părea, dar nu-i așa. Metoda: să ne îngrijim de toate problemele magazinului, începînd cu etichetele și vitrinele și terminînd cu modul cum vorbim cu cumpărătorii. Și, bineînțeles, să ne ajutăm unii pe alții.*

### Acasă, la Guliver

Printre zecile de magazine noi, moderne, ale orașului Oradea, magazinul pentru copii, „Guliver", se bucură de o faimă bine meritată. Cine i-a adus această faimă? Cele 7 vînzătoare tinere conduse de comunista Acs Irina. Ele și-au propus să facă din magazinul lor o unitate cu deservire exemplară, ceea ce au și reușit. Succesul se datorește bunei organizări a locului de muncă.

Să facem o vizită în magazin. Fetele vin cu 15 minute înainte de ora deschiderii, fac ordine în rafturi, în magazin, aranjează mărfurile după mărime, preț, calitate. La ora 8,15 magazinul strălucește de curățenie. Dragostea pentru frumos se vădește și în aceea că mărfurile (mai ales tricotajele și confecțiile) sînt aranjate în așa fel încît și culorile să se asorteze între ele. Ca niște albine, fetele trebăluiesc și fac totul pentru ca numeroșii vizitatori ai magazinului să fie mulțumiți. Aceste hartinice tinere se numesc: Edita Zuh, Eva Kovacs, Margareta Harabulea, Livia Moldovan, Irina Sencan.

Atmosfera generală din magazin este deosebit de plăcută. Cumpărătorii sînt întîmpinați cu multă atenție, cu politețe. Fetele țin cont de preferințele lor, le recomandă în plus și alte articole, îi servesc cu răbdare, chiar și atunci cînd un cumpărător nu este în stare să se decidă între... 5 perechi de pantofi. Trebuie să ai răbdare! La ora aceasta matinală este mare aglomerație la raionul de tricotaje. Afluența durează toată ziua. Sînt articolele cele mai solicitate, de sezon. Utemistele Iuliana Kirchmajer și Iuliana Iernea abia prididesc cu treburile. Ele sînt mereu calme, amabile și binevoitoare. Ce spun cumpărătorii? Luăm pe loc un scurt interviu. Delczer Aurora, muncitoare la Fabrica de încălțăminte, ne spune:

— Am doi copii și mă aprovizionez cu tot ce le trebuie numai de la acest magazin. Sînt foarte mulțumită de atmosfera din magazin.

### TINERII ÎNVAȚĂ

Ai vînzător, casier sau merceolog în comerț nu-i lucru chiar atît de simplu, cum s-ar părea la prima vedere. Ca și în alte domenii, lucrătorii din comerț trebuie să învețe necontenit, să-și perfecționeze calificarea. La Magazinul universal „București" există pe lîngă cursurile de calificare pentru vînzători și gestionari și cursuri săptămînale de ridicare a calificării. Necesare îmbogățirii cunoștințelor profesionale, aceste cursuri suscită un deosebit interes mai ales în rîndurile tinerilor dornici să se perfecționeze în profesia aleasă.

*(Continuare în pag. a III-a)*

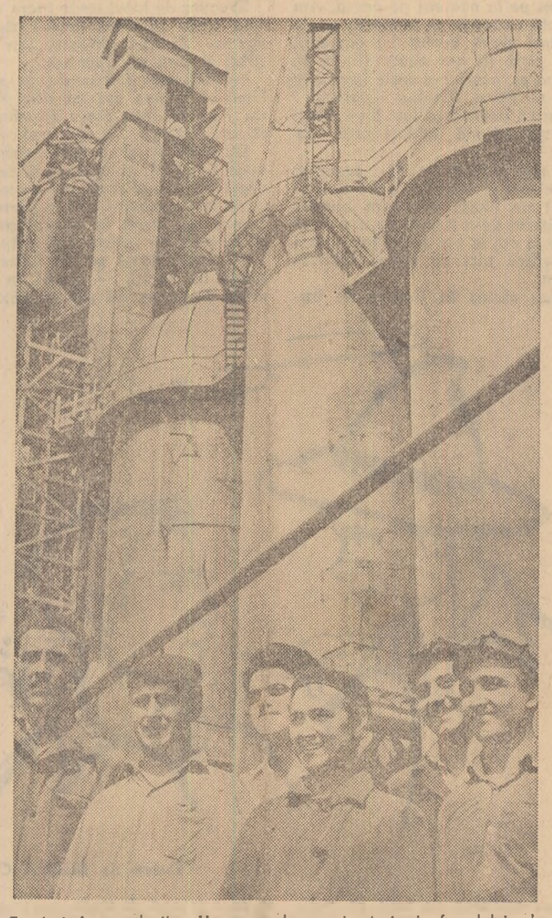

Fruntași în producție. Un grup de constructori ai furnalului de 1 000 mc de la Combinatul siderurgic Hunedoara.

Foto: O. PLECAN

## O nouă reducere de prețuri la unele bunuri industriale de larg consum

Consiliul de Miniștri al R. P. Romîne a stabilit printr-o hotărîre o nouă reducere de prețuri la unele bunuri industriale de larg consum. Aplicarea noilor prețuri reduse se va face începînd cu data de 16 iulie 1962.

Hotărîrea prevede reducerea prețurilor în medie cu 30 la sută la țesături din fire de relon uni, imprimate și electroplușate destinate pentru rochii, bluze și lenjerie, precum și pentru baticuri și eșarfe. Corespunzător au fost stabilite prețuri reduse între 11 și 36 la sută la confecțiile executate din aceste țesături. Cu peste 47 la sută se micșorează în medie prețurile la mantale și pelerine de ploaie, la fețele de masă din același material. S-a stabilit, de asemenea, o reducere medie de 15 la sută la diferite mărci și sortimente de ceasuri de mînă.

## *Se extind irigațiile în regiunea Dobrogea*

*Suprafețele amenajate pentru irigarea culturilor din Dobrogea sînt în acest an de aproape două ori mai mari decît în anul 1961. Din cele aproape 17.000 de hectare irigate, o treime sînt cultivate cu porumb. Colectiviștii din comunele Tuzla, Dăeni, Gîrligiu, care au realizat anul trecut la culturile de porumb irigate între 7.000—10.000 kg de boabe la hectar, acordă o atenție deosebită executării la vreme a udărilor ca și a lucrărilor de îngrijire a culturilor. Experiența acestor unități este folosită și de celelalte G.A.C. din regiune care au terenuri amenajate pentru irigat, în vederea executării lucrărilor necesare obținerii de producții sporite.*

(Agerpres)

## Telegrama adresată de Conferința pe țară a inginerilor și tehnicienilor Comitetului Central al Partidului Muncitoresc Romîn, Tovarășului Gheorghe Gheorghiu-Dej

**Delegații la Conferința pe țară a inginerilor și tehnicienilor transmit Partidului Muncitoresc Romîn, Comitetului său Central, adînca recunoștință și mulțumire ale intelectualității tehnice din Republica Populară Romînă, pentru îndrumarea permanentă și condițiile minunate ce i-au fost create spre a-și consacra toate forțele, întreaga capacitate de creație dezvoltării necontenite și înfloririi economiei și culturii patriei noastre socialiste.**

**Analizînd activitatea desfășurată pînă în prezent, Conferința a stabilit măsuri organizatorice menite să asigure continua îmbunătățire a activității obștești a inginerilor și tehnicienilor, participarea lor tot mai rodnică la înfăptuirea sarcinilor trasate de Congresul al III-lea al Partidului Muncitoresc Romîn.**

**În cadrul și sub conducerea sindicatelor, ai căror membri sînt toți inginerii și tehnicienii, activitatea lor obștească va cunoaște o nouă și puternică dezvoltare. Consiliul Național al Inginerilor și Tehnicienilor, comisiile inginerilor și tehnicienilor de pe lîngă organele sindicale își vor concentra toate eforturile spre mobilizarea întregii intelectualități tehnice la lupta pentru promovarea consecventă a progresului tehnic, spre aplicarea în producție a tot ceea ce este nou, înaintat, pentru creșterea productivității muncii și îmbunătățirea calității produselor pentru îndeplinirea ritmică și la toți indicii a planului de stat în toate ramurile economiei naționale.**

**O atenție deosebită vor acorda ridicării pe mai departe a calificării profesionale a inginerilor și tehnicienilor pe baza celor mai noi cuceriri ale științei și tehnicii, propagării cunoștințelor tehnico-științifice în masele largi de oameni ai muncii, îndrumării tehnice și sprijinirii mișcării de inovații și invenții.**

**Însuflețiți de realizările de seamă obținute de oamenii muncii în toate domeniile construcției socialiste, de perspectivele minunate deschise în fața poporului nostru de cel de-al III-lea Congres al Partidului Muncitoresc Romîn, inginerii și tehnicienii asigură Comitetul Central al Partidului, în frunte cu tovarășul Gheorghe Gheorghiu-Dej, că vor munci cu și mai mult elan, cu pasiune și devotament, împreună cu clasa muncitoare și întregul popor pentru triumful politicii partidului, pentru dezvoltarea industriei și agriculturii, pentru înflorirea științei și culturii și ridicarea continuă a nivelului de trai al poporului, pentru desăvîrșirea construcției socialiste în scumpa noastră patrie, Republica Populară Romînă.**

**CONFERINȚA PE ȚARĂ A INGINERILOR ȘI TEHNICIENILOR**

## CONSTELAȚIA DE ARGINT

*În cul face cît o barieră de cale ferată. Drept care șoferul mașinii noastre înjura toate cuielele din lume în timp ce „trăgea la cric" ca să scoată roata din spate a mașinii și s-o înlocuiască cu cea de rezervă. Noaptea era senină ca o cîmpie imensă primăvara, și străluceau pe fața ei stelele ca niște boabe de porumb semănate de o mînă nevăzută. În jurul nostru o altă cîmpie, cea adevărată, tremăta ușor sub boarea unui vînt de-abia răsărit. Lanurile întinse de porumb înspicat se băteau în săbii mari de frunze, pe cînd grîul susurea liniștit ca un fluviu. Deodată zgomote de motoare au umplut liniștea nopții și cîmpul tot s-a trezit dintr-o dată la viață.*

*Vreo șapte tractoare cu farurile ca niște ochi uriași, argintii, ne-au surprins într-un fascicol colectiv de lumină. Un tînăr mic de statură, cu părul șaten, bronzat grozav de soare s-a apropiat de noi.*

*— Bună seara. Vi s-a-ntîmplat o pană?*

*— Ni s-a-ntîmplat, a mormăit șoferul fără nici un chef de vorbă.*

*Am aflat că se numește Marin Opran, brigadier la G.A.S. Robănești, regiunea Oltenia. Gostatul avea în apropiere 30 de ha de orz, pe care îl recoltase și acum cei șapte tractoriști executau arături adînci de 30 cm.*

*— Și în cît timp credeți că-l dați gata? a întrebat unul din noi. Ochii lui Marin Opran străluciră ciudat, aducînd a ironie.*

*— Am început azi dimineață. Pînă mîine dimineață pe la 2—3 noaptea. E bine și răcoare, și-apoi noi sîntem tineri. ...Dacă doriți vă prezint brigada mea.*

*Peste cîteva minute eram pe tarla. Utemistul Marin Opran și-a aprins o mărășească și dînd drumul unei trîmbe de fum albicios, s-a scuzat:*

*— De fapt sîntem două brigăzi, într-una singură. Trei tractoriști de la S.M.T. Olari, patru de la noi de la Gostat. Avem treabă foarte multă.*

*Vorbea cu dezinvoltura și convingerea unui savant și conducător de oști. Le-a făcut semn celor 7 și tractoarele au pornit. Mergeam pe urmele lor, pe mirișe, pe lîngă brazdele proaspete și discutam.*

*Gospodăria are 2.700 ha teren, și acum în campania de vară, tot pămîntul acesta cheamă spre el ca un magnet. Vorba aceea, nici noaptea nu stai liniștit. Cele 30 de hectare de orz au inaugurat începerea marii bătălii a recoltei. Mîine-poimîine 800 de ha de grîu își așteaptă... examenul de maiuritate. Sute de hectare de porumb și de floarea-soarelui murmură ca o chemare. Apoi desmiriștitul, arăturile adînci de toamnă. Toate acestea le simțea în noaptea aceea Marin Opran și alături de el cei șapte tovarăși ai săi.*

*Se ara în noaptea senină. Străluceau brazdele ca niște valuri argintii sub lună. Șoferul înlocuiese de mult cauciucul, îi trecu seră nervii și acum fuma liniștit o țigară rezemat de capota mașinii. Visa și el. Oricum, imensitatea naturii îl făcea visător.*

*Tractoarele trăseseră cîteva brazde bune. Era într-adevăr răcoare. Marin se apleca pe brazde din cînd în cînd, de parcă le zicea „să trăiți". Avea în mînă o șipcă de brad.*

*— Ce faci cu bățul ăla?*

*— Măsor. Măsor adincimea. Bătem oameni în toată firea, a răspuns unul din ei. Dar ni-e sete. Nu beți cu noi un suc? m-a întrebat el.*

*Am băut un suc de portocale la gheață. Gospodăria trimite zilnic suc tractoriștilor. Lucru mărunt, dar semnificativ. Stăteau la un „pahar" de suc comuniștii Iordache Petre, Țucă Constantin și utemiștii Ionică Tudor, Trușcă Tudor, Dascălu Gh. și Opran Marin, brigadierul. Era o clipă de odihnă, în noaptea imensă.*

*Brazdele curgeau din nou după plugul tractoarelor. Peste puțină vreme, cele 30 de ha de miriște ale G.A.S. din Robănești aveau să devină negre de brazde.*

*Ne-am luat rămas bun. De pe șosea, farurile tractoarelor închipuiau a constelație de argint pe cerul cîmpiei. Și acolo, între stelele acelea ale farurilor, călătoreau cu racheta tinereții șapte „argonauți" spre fericire. Din depărtare, odată cu vîntul de noapte mă urmărea imaginea utemistului Marin Opran îngenunchiat peste brazde, amețit de aroma tulburătoare a pămîntului unit.*

**RUSALIN MUREȘAN**

## TELEGRAMĂ

***Comitetului Central al Partidului Comunist din Japonia***

**Dragi tovarăși,**

Cu prilejul celei de-a 40-a aniversări a Partidului Comunist din Japonia, Comitetul Central al Partidului Muncitoresc Romîn vă adresează dv., tuturor comuniștilor și oamenilor muncii din Japonia un salut frățesc și calde felicitări.

De la crearea sa, Partidul Comunist din Japonia, conducător încercat al clasei muncitoare japoneze, s-a aflat în fruntea luptei maselor populare de la orașe și sate pentru pace, democrație, libertate și progres social. În pofida grelelor încercări prin care a trecut, a anilor îndelungați de activitate ilegală, Partidul Comunist din Japonia a ținut sus steagul marxism-leninismului și al internaționalismului proletar, a luptat cu dîrzenie pentru interesele vitale ale poporului japonez și a militat pentru întărirea solidarității oamenilor muncii din întreaga lume.

Partidul Comunist din Japonia desfășoară o activitate neobosită pentru unirea tuturor forțelor muncitorești și democratice într-un larg front național, militează cu perseverență împotriva militarismului, pentru dezarmarea generală și totală, pentru pace în întreaga lume.

Comitetul Central al Partidului Muncitoresc Romîn urează Partidului Comunist din Japonia noi succese în întărirea continuă a rîndurilor sale, în lupta pentru înfăptuirea programului partidului, pentru o Japonie independentă, democratică și iubitoare de pace.

**COMITETUL CENTRAL AL PARTIDULUI MUNCITORESC ROMÎN**

## Rezultatele Concursului național „Pentru cel mai bun cîntec de tineret"

La concursul „Pentru cel mai bun cîntec de tineret", organizat în cinstea a 40 de ani de la înființarea U.T.C. din Romînia, juriul a decernat următoarele premii și mențiuni:

**a) PENTRU MUZICĂ**

PREMIUL I

**„Înainte, partidul ne conduce" de Marin Constantin.**

PREMIUL II

**„Cîntecul nostru" și „Ziua de 2 Mai" de Laurențiu Profeta.**

PREMIUL III

**„Pui de vultur" de H. Schwartzmann.**

MENȚIUNI

**„Tineret al țării" de Eugen Teger.**

**„Tinerețe, vis fierbinte" de Emil Lerescu.**

**„Un marș pe stîngul" de Mișu Iancu.**

**„Frumoasă e tinerețea noastră" de Alois Hönig.**

**b) PENTRU VERSURI**

PREMIUL I

**„Înainte, partidul ne conduce" de Tiberiu Utan.**

PREMIUL II

**„Un marș pe stîngul" de Alex. Andrițoiu.**

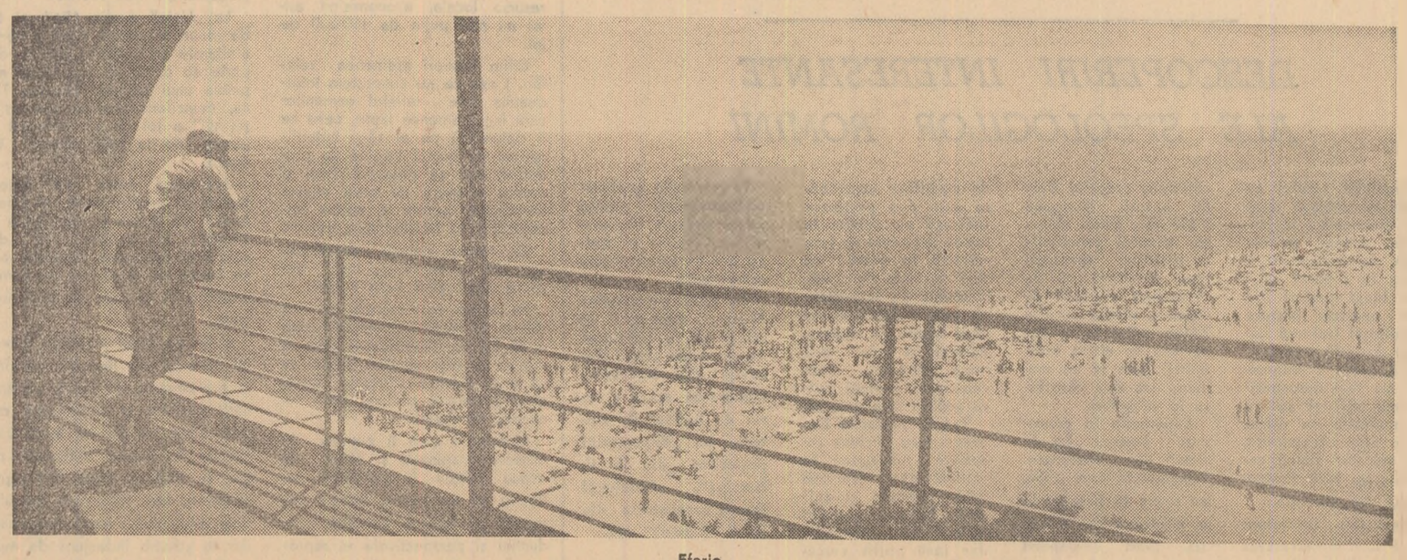

Eforie

# O SUPĂRARE ca vîntul de vară

**Povestire de Mihai Caranfil**

Manea Bercaru ședea alături de ceilalți, dar nu-i auzea vorbind și parcă pe el îl legăna căruța mai tare, trupul i se bălăbănea în toate părțile, pălăria și-o împinsese pe ceafă de tot și ochii i se făcuseră, din pricina soarelui, mici ca niște linti. Chiar și sapa o ținea într-un fel ciudat, cu mîna întinsă înainte ca pe ceva ce-i era străin și indiferent. Capul îi ședea mai mult aplecat spre îngrămădeala de picioare din căruță.

Ceilalți vorbeau. Fleacuri. Chiar în fața lui ședea Florica lui Burtea, o femeie tînără și uscățivă care vorbea într-una și rîdea. Cîteodată Manea îi simțea răsuflarea caldă ca o boare dar asta tot nu-l scotea din ale lui.

Căruța înainta în cîmpie pe un drum prăfuit și drept. Un drum pe care-l făcea în fiecare dimineață iar oamenii părea că vorbeau mereu despre aceleași lucruri.

Florica lui Burtea clevetea pe seama muierilor și cine se întîmpla să nimerească în clevetirile ei intra ca într-un darac om întreg și ieșea pe cealaltă parte numai zdrențe și fulgi. Îi venise acum rîndul nevestei gestionarului de la cooperativă, căreia Florica îi zugrăvea un chip de paparudă vopsită și împăunată, că de cînd e bărbatu-său gestionar ea nu mai vine la muncă, stă, dragă doamne, acasă și mîngîie pisicile pe coadă...

Stănică Plopu discuta despre situația internațională și deobicei alcătuia niște istorioare pe înțelesul lui despre ce se petrecea în lume și pe care le spunea după ce citea seara ziarul.

Velicu povestea snoave. Îi plăcea să spună cîte-o trăznaie după care muierile îl bumbăceau cu pumni în ceafă și pe spinare, iar el se ferea cu cotul ridicat în dreptul ochilor.

Mai erau în căruță gemenele lui Savu și vre-o trei flăcăiandri. Băiatul lui Țițirică era cu cai.

Pe toți îi cunoștea bine Manea Bercaru. Pe ei ca și pe alții. Erau oamenii din brigada lui... Ani de zile avusese răgazul să-i învețe fiecăruia firea și să știe cum să stea de vorbă cu fiecare.

Astăzi însă Manea Bercaru vedea la ei ceva care nu era așa ca în toate zilele de pînă acum. Oamenii vorbeau ca în toate diminețile, despre aceleași lucruri și tocmai de aceea treburile nu erau la locul lor. Astăzi ei ar fi avut de vorbit despre altceva. Ar fi avut de vorbit tocmai despre ce nu i-ar fi plăcut lui să se vorbească. El așteptă aceste discuții, se pregătise să le audă și știa și cum ar fi trebuit să răspundă la ele ca să le pună capăt. Știa că dacă ei nu spun acum nimic despre schimbarea lui din funcția de brigadier înseamnă că vorbesc despre asta cînd nu-i el de față.

La lucrurile acestea Manea Bercaru se gîndea atunci cînd se trezea din împietrirea lui și-și dădea seama unde se află. Atunci îl privea cîte puțin pe fiecare, parcă stînd cu el de vorbă pe tăcute, așteptînd un răspuns la o întrebare pe care n-o pusese. Dar oamenii nu înțelegeau nimic.

După un ceas de mers, căruța ajunsese departe în cîmp, aproape de Prundul lui Mitrici de unde începea lanul de porumb al brigăzii. Băiatul lui Țițirică zări atunci în depărtare o șaretă cu un cal, întinse codiștea într-acolo și spuse către cei din căruță:

— Ia, uite șareta brigadierului...

— Repede a mai mers — vorbi unul din flăcăi. Cînd dracu' a ajuns înaintea noastră?

— Ei, ce vrei, sită nouă! — vorbi cu oarecare înțeles Florica.

— Acuma să vezi că ne-așteaptă la capul locului, să ne dea ...dispoziții...

— De-aia nu mai pot eu!... vorbi din nou Florica. Asta parcă-i arhanghelul Gavrilă, vorbește cu tine ca din cărți... În ziua cînd s-a întors de la școală numai ce-mi răsare în drum, cu valiza în mînă. Îi zic: — Ai venit Petrache? Dar el, nu știu cum a zis doamne, aha... zice: — Da, m-am „reîntors". — Și-acuma — zic eu — ce-o să faci, o să te pună brigadier? — Nu știu — zice — am să te informez eu la timp, și-a trecut fudul pe lîngă mine...

— De fapt, omu-a procedat bine, vorbi Stănică Plopu. O fi el, cum o fi, da' de deștept e deștept!

Stănică părea că s-a oprit din ce-ar mai fi vrut să spună. Aruncă o privire cu coada ochiului spre Manea Bercaru care se uita lung în urma căruții, cu ochii mici și pierduți.

— Toate ca toate — continuă Stănică — dar cum o să isprăvim noi în trei zile prașila a treia la porumb, nu știu...

Un timp în căruță n-a mai vorbit nimeni.

„Au amuțit cu toții — gîndi Manea Bercaru. Și-ar bate ei joc de mine pe față dar le e puțin pe la obraz. Abia așteaptă să nu fiu lîngă ei ca să s-apuce să mă bețelească. Pațachina asta a lui Burtea ce-ar mai turui ea acuma... Tare-aș vrea să-i aud".

Gîndurile lui Manea începură să se înfierbînte. „Adică eu de ce-aș tăcea și-aș înghiți toate astea ca prostul?"

Se ridică în picioare sprijinindu-se în sapă.

— Măi a lui Țițirică, ia oprește!

Băiatul opri și Manea Bercaru sări din căruță. Porni înapoi cu pași mari și legănați.

— Ai uitat ceva acasă? strigă din căruță Florica.

Mergea repede parcă voind să ajungă din urmă un timp pierdut. Soarele galeș de mai e vesel cînd n-ai nimic pe suflet și-i trist de tot cînd te apasă un necaz. Frunzele porumbului se mișcau încet și trist a singurătate. Un arici, ca o mică explozie incremenită, se ghemuise în marginea drumului, la rădăcina buruienilor. Cine știe ce spaimă îl alungase acolo. Sufletul lui Manea era trist, iar dimineața aceasta caldă, soarele și liniștea necuprinsă, îl făceau să se simtă singur și umilit. Undeva în urmă trăiau niște oameni dar ei hohoteau de rîs a batjocură. „Ia uitați-vă la Manea... brigadierul cum se duce cu coada între picioare...".

Trebuie să-l găsească pe Ionașcu președintele și pe Oprișan, secretarul de partid, și pe alții din consiliu, să fie cît mai mulți, la un loc, să-i adune și să stea în fața lor să le spună ce are pe inimă.

„Să știți că ce-ați făcut voi cu mine e ca un fel de neomenie. Atîția ani de zile am fost bun și-acuma... mă dați la o parte. Am muncit atîția ani! Cînd fugeau toți ca dracul de tămîie să nu fie puși la greu, eu ce-am zis: „măi, hai să fiu eu ăla. Numai să ajungem la un scop cu gospodăria. N-aveam nici socotitori nici contabil. Eu țineam toată scriptologia pe niște fișe, le strîngeam sul și umblam cu ele subțioară tot timpul...

Atuncea am fost bun, nu-i așa?

Atuncea la început cînd oamenii nu știau cum o să fie cu „geace-ul" și nu ieșeau la prășit, atuncea, Ionașcule ai venit la mine și m-ai trezit în puterea nopții: — Măi Bercarule, hai mă, să facem ceva, hai să-l luăm și pe Oprișan și să mergem pe la oameni pe-acasă. Am orbecăit toată noaptea pe la porți, ne-au hărtănit cîinii și-am vorbit cu oamenii, cu fiecare, pînă ni s-a uscat limba în gură. A doua zi, așa-i c-a ieșit lumea la prășit și s-a făcut toamna porumb? Atuncea Manea Bercaru a fost bun. N-ați mai știut cum să mă lăudați prin ședințe...

Cînd nu mai dovedeam să secerăm grîul în cincizeci și șase de ne-au apucat ploile cu el pe cîmp, cînd am alergat atunci săptămîni de-a rîndul de la o tarla la alta și de la om la om că nu mai știam nici de mîncare nici de somn, atuncea am fost bun.

Oamenii au strîns în fiecare an bucatele și s-au bucurat cu toții că și-au umplut casa cu de toate și gospodăria a prins cheag, dar numai eu singur am știut cît mi-am bătut picioarele, și cît mi-am frămîntat creierii ca să-i spun la fiecare ce să facă și unde să se ducă și cum să lucreze...

Era bun atuncea Manea Bercaru...

Nu spun c-am făcut eu tot, slavă domnului, toți au muncit... Da' poate că am făcut și eu cîte ceva...".

Mergea cu sapa la spinare pe mijlocul drumului. Picioarele îl duceau parcă singure, din ce în ce mai repede. Nu mai vedea nici drumul, nici cîmpul. I se pusese ca o ceață pe ochi și nu-i mai vedea decît pe președinte și pe ceilalți cum stau în picioare, strînși grămadă, și-l ascultă... și clatină din cap. Iar el le spune mai departe:

„Am dreptate nu-i așa? Am venit să vă spun de la obraz că nu m-aș fi așteptat la una ca asta după atîția ani... Eu pot să muncesc și cu sapa, ...nu mi-e rușine... da' să știți și voi... prea ușor vă lepădați de oameni...".

O să le spună toate astea și-o să plece. Ce-or să mai zică ei în urmă, ce-or să facă?... Poate or să-și dea seama c-au greșit, poate o să le pară rău, poate nu, treaba lor... Dar el o să le-o spună.

Oftă. Ridicîndu-și privirea din țărîna drumului Manea băgă de seamă că mersese o bucată bună. Numai de i-ar găsi acolo...

În stînga o echipă din brigada a doua prășea la porumb. Îi recunoscu pe oamenii din echipa lui Buțucan și parcă n-ar fi vrut să fie zărit.

„De-acuma încolo, cînd o să trec pe lîngă oameni pe cîmp n-o să mai fie la fel. Altă dată oamenii îl vedeau și-i strigau de departe...

— Hai noroc, brigadierule!

— Noroc, noroc. Merge treaba, merge? le răspundea el. Cîteodată, cînd era ostenit, se oprea la cîte o echipă și fuma o țigare tolănit în iarbă sau stătea cu careva la taifas. Dacă era la amiază, oamenii îl chemau să mănînce cu ei și-l îmbia fiecare să ia din ce avea în ștergar.

Pînă acuma nu s-a gîndit niciodată dacă oamenii făceau asta pentru că era brigadier, sau, așa, din prietenie pentru el.

Trecuse de locul unde lucra echipa. Fusese atent să vadă dacă-l strigă cineva sau nu. Și nu-l strigase. Dar tocmai atunci îl auzi pe Buțucan:

— Măi nea Bercarule, ia stai oleacă. Unde-ai pornit așa ca din pușcă? N-ai un foc? Că am aicea în echipă numai muieri și sfinți. Nu fumează niciunul!

Dumitru Buțucan venea spre el călcînd apăsat, parcă abia ducînd pe picioare greutatea unui trup cît toate zilele. Își aprinseră amîndoi cîte o țigară. Se așezaseră pe iarbă în marginea drumului și trăgeau pe tăcute fumul în piept.

— L-am văzut pe Petrache azi dimineață în șaretă — vorbi în cele din urmă Buțucan. Să știi că băiatul ăsta o să facă treabă. Îi tînăr, poate s-alerge și pe urmă știe bre și carte multă...

— Mda, făcu absent Bercaru.

— Pentru matale era și greu să mai alergi atîta... și ca să te mai apuci să mai faci școală... îi greu... Matale ai alergat destul. Să mai dea în greu și ăștia mai tineri...

Bercaru oricît s-a străduit n-a găsit în vorbele lui Buțucan decît niște gînduri cinstite. Se ridică de jos să plece. Buțucan însă îl opri din nou.

— Bre, nea Bercarule, poate ți-o fi sete. Stai numai oleacă. Și se duse pînă la căruță unde scormoni la umbră pămîntul și scoase de-acolo o sticlă cu vin.

— Asta-i cam ultima — zise el. Ce-a mai rămas pe fundul butoiului... Pînă la toamnă „meateul" știe de noi...

Au băut din sticlă și s-au despărțit. Mergînd mai departe Manea a început să se gîndească la Petrache.

Nu Petrache n-are nimic de împărțit. Băiatul îi devenise drag.

„La urma urmii — gîndi el — nu l-am luat eu pe lîngă mine după ce-a venit din armată?".

Gîndul ăsta îi dădu o înseninare firavă, aducîndu-i în minte niște întîmplări mai vechi.

Petrache venise din armată și intrase să lucreze cu ai lui din casă într-o echipă. Băiatul era ambițios. Ce făcea, făcea cu grijă, cu migală — și cine lucra pe-aproape avea de furcă cu el. Petrache nu era deloc rușinos, spunea totul de la obraz. Bătrînul Voicu Potlog, taică-su, i se plînsese odată în glumă lui Manea: — Cu băiatu-ăsta al meu nu mai fac eu ale palate. Se ia cu toți la rîcă.

— Lasă că-i dau eu mîine o treabă tocmai bună pentru el — spusese atunci Manea. Îl pun la semănătoare să lucreze cu Pîrvu, pe tractor. O să iasă lucru bun. Ăla cu viteza și Petrache cu migala...

A doua zi, cîtu-i ziulica de mare, Petrache s-a certat cu Pîrvu, adică l-a „măsurat" pas cu pas, cu un bețigaș crestat cu lințuțe, făcut de el. Pînă cînd Pîrvu s-a înfuriat și-a-nceput să-njure.

— Cine dracu te-a trimis pe capul meu, măi Petrache? Numai cusururi îmi găsești.

— Tu să nu-njuri — îi răspundea Petrache — da' să faci treaba cum e bine... Asta e.

Lumea a rîs, dar lui Bercaru întîmplarea asta i-a plăcut.

Își aminti apoi că la vreo săptămînă după asta s-a făcut o ședință de consiliu și atunci a propus să fie numit Petrache al lui Potlog șef de echipă în locul lui Dobre Bălță, care trecuse la zootehnie. Toți din consiliu au zis că-i bun Petrache, și Manea s-a bucurat că avusese o ideie bună, că nu greșise. De atunci încolo Manea l-a tot studiat pe Petrache. Îi plăcea cum discuta el cu oamenii, cum se zbătea pentru toate mărunțișurile și mai ales cum se certa el, foarte politicos, cu cei care-l provocau mai mult ca să-l audă vorbind.

— E cazul să respectăm ce scrie la carte!...

Îi plăcea să-l vadă pe Petrache cum stă de vorbă cu oamenii lui din echipă, cum îi aduna în jurul lui, îi așeza roată pe iarbă și începea să vorbească și să zgîrie cu un bețișor în pămînt planuri și figuri despre cum devine cazul cu problema densității sau despre cine știe ce altă chestiune. Dacă cineva nu înțelegea sau nu credea ce zicea el, era în stare să dea o fugă pînă în sat și să vină de-acolo într-o goană cu o cărțulie în mînă...

Vorbea lumea că Petrache își făcuse acasă în grădină niște parcele și semănase acolo porumb și cartofi din fel de fel de soiuri.

Toate astea îi plăceau lui Manea Bercaru.

O dată, astă toamnă, cam pe la culesul porumbului, s-a întîmplat să-l întîlnească pe Petrache pe drum și să-l ia în șaretă. Din vorbă în vorbă au ajuns să discute despre porumb. Manea era supărat pentru că pe una din tarlale producția era cam mică.

— Îi pămîntul slab tare — își dăduse el cu părerea.

— Podzol, spusese Petrache.

Manea îl privise cu mirare și ce-i drept cu oarecare curiozitate.

— Adică... asta să fie cauza?

— Așa-i solul, podzolit, îi trebuie fosfor și alte substanțe...

— Mde, tot ce se poate...

Chestiunea cu podzolul și cu lipsa de fosfor n-o prea știa Manea Bercaru și nici n-ar fi vrut să-l întrebe pe Petrache mai multe lucruri. Se gîndise să le afle din altă parte. Petrache însă s-a crezut dator să explice mai departe:

— Ei, spunea el, asta s-ar fi putut ea drege într-un fel. Dacă n-aveam destul gunoi de grajd să fi adunat gunoi de la păsări și să fi strîns toată iarna cenușa din sat și primăvara să fi împrăștiat cenușa pe cîmp și să fi pus, colo, gunoi de păsări, îndoit cu apă, la fiecare cuib...

Manea ascultase cu interes și la sfîrșit îi veni să rîdă:

— Ai dracului le mai știi tu pe toate, măi Petrache!

Seara, cînd a ajuns la sediu, a povestit la toți cît de isteț la minte e Petrache al lui Potlog.

— Măi Ionașcule, îi spusese el președintelui, să știi că de băiatu' ăsta e păcat dacă nu-l trimitem la vreo școală...

După o lună Petrache a plecat la școala de brigadieri la Galați. Manea Bercaru s-a bucurat și atunci, și-i spusese bătrînului Potlog într-o seară, cînd ședeau amîndoi pe o bancă în fața sediului și venise vorba despre Petrache:

— Înaintăm vere cu știința și cine s-o învețe dacă nu ăștia tinerii! Într-o zi...

Curmase atunci vorba ca să nu-și spună un gînd de care se cam temea.

Satul se vedea ca la un kilometru, îngropat în verdele salcîmilor. Încercă să nu se mai gîndească la nimic, dar gîndurile nu le poți stăpîni așa cum ai închide caneaua la butoi. Gîndurile curg și atunci cînd nu vrei să guști din ele.

Îi veni în minte dimineața aceea în care Petrache a venit la el la poartă să-și ia rămas bun și să-i mulțumească.

Pe fața îngîndurată a lui Manea Bercaru a tremurat un zîmbet. Mersul i se domolise. Se uită la soare și-și făcu socoteala că a trecut mai bine de un ceas de cînd ai lui din echipă s-au apucat de prășit. „Prășesc ei și fără mine". A mai trecut un timp și din nou a început să se gîndească la Petrache. Petrache o să fie bun ca brigadier, asta nici vorbă, o să fie un bun brigadier... Are multe planuri în capul lui. Manea Bercaru nu era supărat de loc pe Petrache.

„Brigadier trebuia să-l pună. E tînăr și-al dracului de priceput... Se zice că și acolo la școala de brigadieri a luat note bune".

O clipă și i-a închipuit iar pe Ionașcu și pe ceilalți cum stau în fața lui numai că printre ei a apărut de data asta și chipul liniștit al lui Petrache. Îl vedea cum stă și-l privește și așteaptă să-l audă vorbind. O tulburare neînțeleasă i-a înmuiat atunci picioarele. Pașii i s-au oprit singuri. Stătea în mijlocul drumului și nu știa de ce. A scos din buzunar o țigară și-a aprins-o. A simțit dintr-odată că-i obosit și că nu-l mai țin picioarele. Atunci a făcut încet de tot cîțiva pași spre marginea drumului și s-a așezat pe iarbă.

Ionașcu i-ar putea spune:

— Dacă tu crezi că pentru gospodărie e mai bine așa, atunci mîine îl scoatem pe Petrache și te punem iar pe tine... Vrei?

— Nu... nu vreau așa...

— Atunci cum?

A tras adînc din țigară, pînă s-a fript la degete.

„Am cam rătăcit drumul, — își spuse Manea. Ce dracu, m-am apucat să mă-nfurii pe vînt și pe soare? Poate că oamenii nici nu rîd de mine.

Ar trebui să mă întorc înapoi la Prundul lui Mitrici. Da-s cam ostenit. Mai bine m-aș duce să beau o gură de rachiu..."

Se ridică de jos încet. Trupul lui mărunt și uscățiv, cu mișcări repezite deobicei, devenise acum molatec. I se vedeau în lumina piezișă a soarelui, cutele adînci de pe obraji. Avea fruntea încrețită de încordare și ochii umeziți.

Mai stătu așa în picioare o vreme.

Și aproape că nici n-a băgat de seamă cînd s-a oprit lîngă el o șaretă. Calul venise aproape, își lipise botul de umărul lui și răsufla încet mestecînd zăbalele lucioase. Calul și șareta lui de brigadier.

L-a văzut atunci pe Petrache care sărise jos și venea spre el înveselit.

— Măi, nea Bercarule, de cînd alerg să te găsesc! vorbi repede flăcăul. Era poate prea bucuros sau nu știa să înțeleagă tăcerea omului care stătea în loc la marginea drumului și mîngîia cu mișcări line coama aspră a calului.

— Te-am căutat, c-aveam o treabă cu matale. Ajută-mă vreo două-trei zile să înțeleg cum ai făcut matale pontajul, să nu iasă dracului vreo încurcătură.

Manea Bercaru s-a aplecat atunci și-a ridicat sapa de jos, a pornit cu ea spre șaretă și, așezînd-o acolo bine să nu cadă, s-a uitat la Petrache și-a încercat să-i surîdă.

— Aveam eu astăzi o treabă în sat — spuse el —da' dacă-i vorba să te ajut pe tine o las pe altă dată...

S-au urcat amîndoi în șaretă și calul a pornit cu ei în goană pe drumurile înguste dintre lanuri.

Era încă la începutul unei dimineți de mai.

Desen de ELENA CEAUȘU

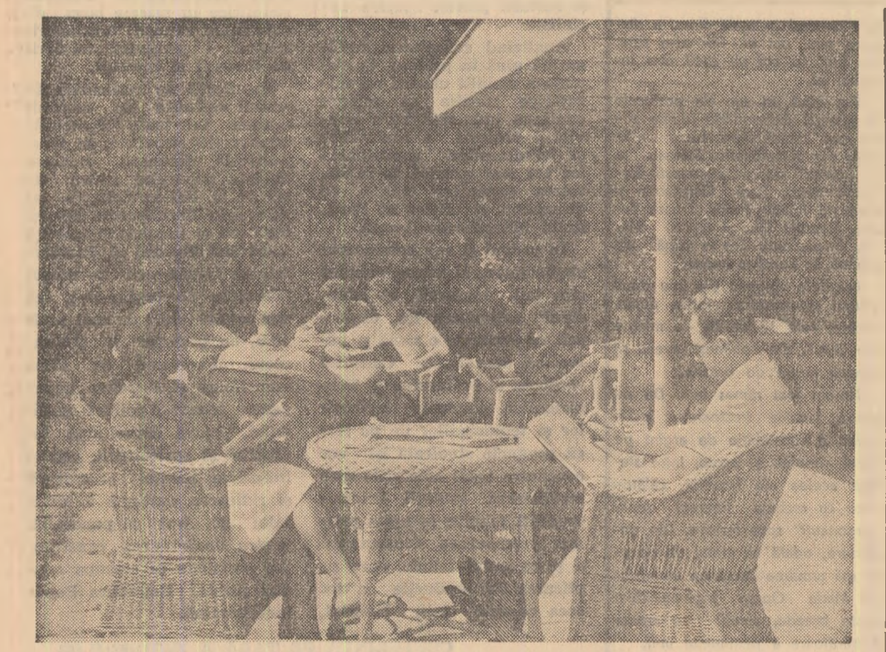

O carte bună este citită întotdeauna cu plăcere. În aerul răcoros al parcului, lectura este chiar mai spornică (aspect de la biblioteca „Al. Vlahuță" din Parcul Herăstrău-București).

Foto: AGERPRES

## DESCOPERIRI INTERESANTE ALE SPEOLOGILOR ROMINI

Speologii romîni au făcut în ultimul timp noi descoperiri interesante. Recent, un colectiv de cercetători a ajuns la capătul celei mai lungi peșteri din țara noastră: peștera Topolniței (raionul Baia de Aramă), care măsoară peste 7 kilometri. Au fost descoperite noi săli și galerii cu podoabe de calcar de o rară frumusețe, s-a colectat faună cavernicolă, care urmează să fie studiată.

Rezultate interesante a dat și cercetarea peșterei Bulba din vecinătatea orașului Baia de Aramă (lungime 3 200 m). După direcția galeriei principale a peșterei, speologii trag concluzia că ea reprezintă sistemul de ieșire a apelor lacului Zăton, aflat la o depărtare de cîțiva kilometri, care la un moment dat sînt absorbite în subteran.

Săpăturile în cunoscuta peșteră „La Adam" din Dobrogea, începute în anul 1956, au ajuns în prezent la o adîncime de 9 metri. S-au descoperit pînă acum 65 specii de mamifere cuaternare care dau prețioase indicații cu privire la fauna existentă în țara noastră în urmă cu zeci de mii de ani. Deosebit de importantă este descoperirea unui craniu de rinocer, păstrat în cele mai bune condiții, care constituie o piesă unică pentru țara noastră.

Tot în peșterile Dobrogei s-au obținut rezultate originale în studiul unor asociații între vegetale și animale, fenomen prezent în mai toate peșterile, dar încă puțin cercetat de speologi.

În peșterile explorate, specialiștii romîni au descoperit, de asemenea, genuri și specii noi de nevertebrate cavernicole.

În baza cercetărilor făcute, oamenii de știință de la Institutul de speologie „Emil Racoviță" din București, elaborează acum o serie de lucrări de sinteză, ca: „Repertoriul peșterilor din R. P. Romînă", „Catalogul faunei cavernicole din R. P. Romînă" etc.

(Agerpres)

# 15 ani la „Unio"

## OAMENII zilelor noastre

Surducan Ion... Și încă de la Satu Mare! Și încă de la „Unio". El trebuie să fie.

...Citeam ziarul regional. Defilaseră prin fața ochilor mei zeci de nume și realizări. Și iată, a fost de ajuns un nume, unul singur, care m-a făcut să las pagina din mînă, și să mă întreb prin ce fund de geamantan stă aruncat carnetul ingineresc, cu foi liniate milimetric, pe care notasem nu de mult discuția de cîteva ceasuri cu acest Ion Surducan.

Știam că e de peste cincisprezece ani comunist și că fusese unul din pionierii reconstrucției și dezvoltării întreprinderii în care lucra. Știam, de asemenea, cît este de prețuit astăzi de tineretul din secția sa, a V-a vagonaj.

Și, acum, citeam în ziar: „Fidel angajamentelor luate, comunistul Ion Surducan, împreună cu echipa sa, a executat construcția mecanică a macaralei..." — o macara menită să înlăture o seamă de operațiuni fizice mai grele, realizată de el și de alții, din resurse locale, economisind astfel nu mai puțin de 150 000 de lei.

Citim deseori asemenea relatări. Ceea ce nu cunoaștem întotdeauna este sufletul oamenilor care fac asemenea fapte, ceea ce îi determină pe ei să-și îndeplinească nu numai sarcina de producție, dar să găsească timp și pentru a ușura cu ceva munca tovarășilor, pentru a aduce îmbunătățiri în desfășurarea muncii.

Or, tocmai aceasta desprinsesem de la Surducan, încă din prima clipă cînd l-am întîlnit.

Pe atunci mai calcula, se mai sfătuia cu maiștrii și inginerii cum o să fie cu macaraua — care în visele lui mai semăna poate cu un uriaș flaming cenușiu, înșfăcînd în pliscul prelung pești lunecoși, de metal.

Mobilurile care îi puneau în mișcare imaginația și setea își aveau sălașul în conștiința sa. Pentru el, ca pentru fiecare comunist al secției, sarcinile producției și perspectivele ei reprezentau axe pe care fiecare efort trebuie plasat cu maximă eficiență.

Într-o discuție cu unul din seraliștii uzinei, a venit vorba o dată, despre marii înțelepți de pe la mijlocul mileniului nostru, despre faptul că aceștia au fost niște umaniști, umaniștii Renașterii. Surducan auzise desigur de ei, fiindcă din discuții mi-am dat seamă că are cunoștințe de istorie, de dialectică, de literatură universală. Simțind însă că se caută un reper, pentru a i se încadra faptele sau caracterul, deveni ceva mai grav și găsi potrivit să vorbească despre dragostea față de om pe care o simțise și o învățase altfel, nu din manuale, ci de la comuniștii mai vîrstnici.

La „Unio" e din 1947, și tot de atunci în partid. Cînd a venit, atelierele nu semănau nici pe departe cu uzina de azi. După expresia unui utemist, Nicolae Tinca, muncitorii vîrstnici sînt „stîlpii vii" a tot ce s-a construit la „Unio" de la naționalizare încoace.

Asemenea „stîlpi vii" trăiesc îndeosebi printre tineri, și poate tocmai de aceea și rezultatele în întrecere ale acestora sînt din cele mai frumoase. Tineretul are ce învăța de la ei, dar nu numai meserie, ci și cum să privească viața.

Cum au făcut ucenicia tinerii lui tovarăși de muncă? Învățînd la profesională, cu bursă, cantină, cărți gratuite și dormitoare curate. Cum a făcut-o Surducan? Venind în fiecare dimineață pe jos, cu încă un frate, cîte șapte kilometri, mai totdeauna desculți, slab alimentați, prost îmbrăcați, dar în schimb îndeajuns de mult chelfăniți și înjurați. Într-o bună zi, fratele său n-a mai avut tărie. A lăsat și glasul metalului și agerimea patentului și dinții dalteei sau ai burghiului și a rămas la țară, cu iarba și mugetul junincilor din ogrăzile altora, pînă cînd, în sfîrșit, azi e și el fericit în gospodăria colectivă din Sătmărel.

Ion Surducan, „bătrînul" șef de echipă, n-are nici 40 de ani (dar dintre aceștia, 13 și i-a „trăit" în această funcție), împreună cu tovarășii săi mai tineri, participă cu pasiune la întrecerea socialistă. Poate îi e și ușor să fie pasionat, de vreme ce se află mai totdeauna în frunte. „Adversarul" direct, Veleș Andrei îi este în schimb unul din cei mai buni prieteni, și fac neîncetat schimb de experiență.

Căutînd la rădăcinile succesele sale, vom regăsi aceeași putere de muncă și dăruire a comunistului Surducan, care e mai plastică și mai revelatoare în expresia decît orice cuvinte măiestre. Zîmbind ușor, spune cîteodată:

— Mîinile fac totul. Bineînțeles, ce le spune mintea...

Ion Surducan i-a învățat pe muncitorii săi să asculte bine ce le spune „mintea" și mai ales să aibă auzul ascuțit față de cunoștințele tehnice de specialitate, iar ochii, ajutați de imaginație, să caute prototipul lucrărilor de cea mai bună calitate; după aceea, mîinile nu mai pot să greșească.

Are încredere în fiecare om din echipă. Mai bine-zis, l-a învățat pe fiecare să aibă sentimentul responsabilității față de piesele pe care le lucrează. În aceste condiții, care dintre ei ar avea nechibzuința să dea rebuturi? Nicolae Cuta, Vasile Pop, Matei Baboș, ca și ceilalți, se străduiesc să-i semene lui Surducan, să dovedească aceeași pricepere în meserie și aceeași integritate sufletească.

Știu cu toții cît ține la ei omul și comunistul care le e șef de echipă, cît se frămîntă el zi și noapte ca să le asigure condiții tot mai bune de muncă, sau ca ei să poată urma seralul fără a fi fost mai întîi istoviți fizicește. Lîngă un asemenea om, cum să nu cauți să-ți perfecționezi neîncetat calificarea, sau — deopotrivă — caracterul, felul de a privi viața, oamenii?

**MIHAI NEGULESCU**

## In drumeție

În această vară, pionierii și școlarii din comuna Cordăreni, raionul Dorohoi, își vor petrece timpul liber într-un mod atractiv și educativ. Astfel, în tabăra locală ei vor învăța noi cîntece pionierești și jocuri distractive, vor participa la strîngerea spicelor, a fierului vechi. Dar comisia de organizare a vacanței de vară nu s-a limitat numai la atît. Raionul și regiunea noastră oferă minunate privelști ale naturii, obiective industriale, muzee memoriale și istorice.

Pentru cunoașterea acestora au fost planificate trei excursii la care vor lua parte numeroși pionieri și școlari.

De curînd, primii 40 de copii au plecat într-o excursie de două zile pe ruta Cordăreni — satul George Enescu — G.A.S. „Progresul", orașul Dorohoi — gara Vornicei — crescătoria de fazani din pădurea Cordăreni. Cei peste 80 km. au fost străbătuți în mare parte pe jos. Pe traseu n-au lipsit voioșia, cîntecul, jocul și surprizele.

**TEODOR UNGUREANU**
*învățător*

## A început recoltarea fructelor de pădure

Campania de recoltare a fructelor de pădure se desfășoară cu intensitate îndeosebi în regiunile Argeș, Banat, Oltenia, Ploiești, Cluj, Crișana, Maramureș, Hunedoara. La centrele de colectare au și început să sosească primele cantități de smeură și afine.

Pînă acum au fost recepționate în vederea prelucrării și conservării peste 40 tone de afine, circa 20 tone de smeură etc. Pentru stringerea fructelor de pădure, centrele de recepționare și de prelucrare au primit materialele necesare, mijloace de transport etc.

(Agerpres)

Maistrul Tănase Moldoveanu și șeful de echipă Sabin Gogorici fac o ultimă verificare la un nou lot de auto-telescoape reparate la Întreprinderea Energo-reparații din Capitală.

Foto: AGERPRES

# Încheierea lucrărilor Conferinței pe țară a inginerilor și tehnicienilor din R. P. Romînă

Sîmbătă s-au încheiat lucrările Conferinței pe țară a inginerilor și tehnicienilor.

În cursul dimineții au continuat discuțiile în legătură cu rapoartele prezentate în prima zi a lucrărilor.

Delegații au aprobat apoi în unanimitate hotărîrea conferinței.

În continuare a fost ales prin vot secret Consiliul Național al Inginerilor și Tehnicienilor din R. P. Romînă (C.N.I.T.), compus din 161 membri, care își va desfășura activitatea sub conducerea Consiliului Central al Sindicatelor. Noul organ are un caracter larg, reprezentativ, din el făcînd parte ingineri și tehnicieni din toate ramurile economiei naționale, care lucrează în producție, academicieni, cadre didactice din învățămîntul tehnic superior, cercetători, proiectanți, activiști sindicali, conducători ai unor mari întreprinderi industriale, șantiere de construcții și unități agricole socialiste.

Consiliul s-a întrunit apoi în prima sa ședință în care a fost ales Biroul. Din Biroul Consiliului Național al Inginerilor și Tehnicienilor din R. P. Romînă, fac parte: **Constantin Dinculescu** — președinte; **Constantin Atanasiu, Ștefan Bălan, Nicolae Murguleț, Nicolae Ionescu, Nicolae Șarpe** și **Oliviu Rusu** — vicepreședinți; **Constantin Negoiță** — secretar; **Ion Avram, Nicolae Petrulian, Constanța Marcu, Mihai Mihăiță, Nicolae Dumitrescu, Alexandru Constantin, Remus Răduleț, Vasile Borza, Ion Stoiculescu** — membri.

Într-o atmosferă de mare însuflețire Conferința a hotărît trimiterea unei telegrame Comitetului Central al Partidului Muncitoresc Romîn, tovarășului Gheorghe Gheorghiu-Dej.

În încheierea lucrărilor a luat cuvîntul președintele Consiliului Național al Inginerilor și Tehnicienilor, Constantin Dinculescu, care a arătat printre altele, că organizarea activității obștești a inginerilor și tehnicienilor în cadrul sindicatelor oferă posibilități mult mai largi pentru desfășurarea inițiativei lor creatoare în sprijinul producției pentru a contribui mai activ, împreună cu ceilalți oameni ai muncii la progresul tehnicii și dezvoltarea economiei naționale. Ne exprimăm deplina convingere, a arătat vorbitorul, că hotărîrile pe care le-am luat cu privire la organizarea de azi înainte a activității obștești a inginerilor și tehnicienilor, constituie expresia voinței noastre, a tuturor cadrelor tehnice de a ne ridica activitatea la înălțimea mărețelor sarcini stabilite de partid și guvern.

## *DIN CUVÎNTUL PARTICIPANȚILOR*

Inginerii și tehnicienii, care au luat cuvîntul și-au manifestat dragostea și recunoștința față de partid și guvern pentru condițiile minunate ce le-au fost create pentru a putea munci cu toate forțele, și a-și pune în valoare întreaga lor capacitate creatoare în slujba dezvoltării economiei și culturii. În același timp, ei și-au manifestat hotărîrea de a aduce pe mai departe contribuția lor la lupta pentru promovarea progresului tehnic și a tot ceea ce este nou, înaintat în producție, pentru îndeplinirea mărețelor sarcini stabilite de cel de-al III-lea Congres al partidului, pentru înflorirea patriei noastre socialiste.

În unanimitate, vorbitorii și-au exprimat adeziunea față de noua formă de organizare a activității obștești a inginerilor și tehnicienilor, sub conducerea sindicatelor.

„În perioada actuală a desăvîrșirii construcției socialismului în patria noastră — a spus ing. Constantin Avram, profesor la Institutul Politehnic din Timișoara — cînd forțele de producție se dezvoltă în ritm rapid, cînd socialismul a învins definitiv la orașe și sate, cînd numărul inginerilor și tehnicienilor crește continuu, forma de organizare A.S.I.T. a-a dovedit depășită și necorespunzătoare. Ea a devenit o haină prea strîmtă pentru situația actuală, fundamental deosebită de aceea de acum 13-14 ani, încît nu a putut măcar cuprinde pe toți inginerii și tehnicienii din industrie și agricultură.

În ultimii ani foarte multe acțiuni A.S.I.T. au fost organizate și duse la îndeplinire în strînsă colaborare cu sindicatele și cu sprijinul lor.

Numeroși vorbitori s-au referit la sarcinile ce revin inginerilor și tehnicienilor din sectorul de proiectări și cercetări în domeniul elaborării în termen și la un înalt nivel a studiilor tehnico-economice, care să țină seama de progresele realizate în tehnică și tendințele dezvoltării lor.

În introducerea tehnicii noi, alegerea celor mai avansate soluții de proiectare constituie un factor de bază — a subliniat în cuvîntul său inginerul Nicolae Murguleț, director la I.P.R.O.M.E.T. București. În elaborarea proiectelor de dezvoltare și construcție a combinatelor siderurgice de la Hunedoara, Reșița și Galați, proiectanții au folosit realizările cele mai noi din știința și tehnica țării noastre și de peste hotare. În această acțiune, o contribuție deosebit de importantă au adus-o cadrele tehnice prin activitatea lor obștească desfășurată cu multă însuflețire. Vorbitorul a citat numeroase exemple care ilustrează indicii tehnico-economici superiori ai proiectelor. Despre aportul dat de ingineri și tehnicieni la realizarea unor proiecte cu soluții tehnico-științifice la nivelul tehnicii actuale, au vorbit și inginerii Marc Dănilă de la Institutul de studii și proiectări energetice, Ion Hodoșan, director tehnic la Combinatul chimic Borzești și Dumitru Stănescu, director tehnic la Combinatul siderurgic de la Galați.

Alți vorbitori au relevat participarea activă a inginerilor și tehnicienilor, mobilizați de sindicate, sub conducerea organelor și organizațiilor de partid, la introducerea și extinderea pe scară largă a metodelor și procedeelor tehnologice avansate. În cuvîntul său, tovarășul Mircea Buzilă, directorul Întreprinderii miniere Vatra Dornei a spus: Introducerea noului în producție a constituit o preocupare permanentă a muncitorilor, inginerilor și tehnicienilor din întreprinderea noastră. Inginerii și tehnicienii noștri, se preocupă în prezent să găsească rezolvarea altor noi probleme de mecanizare pentru care experimentăm cu bune rezultate utilaje concepute și realizate în cadrul întreprinderii.

Relevînd faptul că pe șantierele de construcții a fost rezolvată în bună parte problema mecanizării operațiilor cu mare volum de muncă, ing. Constanța Filip, de la Trustul regional de construcții din Baia Mare, a arătat: „În activitatea lor, inginerii și tehnicienii trebuie să se ocupe și de mecanizarea operațiilor simple, care deși par lipsite de importanță, necesită totuși un mare volum de muncă manuală. Referindu-se la calitatea coloranților folosiți la finisarea fațadelor noilor construcții, vorbitoarea a făcut un apel la inginerii și tehnicienii din industria chimică de a se preocupa de realizarea unor coloranți și mai rezistenți.

Subliniind rolul important pe care-l are propaganda tehnică în introducerea și răspîndirea tehnicii noi, Vasile Bologan, directorul Uzinelor de mașini-unelte „Înfrățirea"-Oradea, a arătat că simpozionul cu tema: „Calitatea mașinilor-unelte fabricate în R.P.R." organizat din inițiativa Consiliului regional al sindicatelor Crișana, a orientat mai bine activitatea constructorilor de mașini spre realizarea unor utilaje cu caracteristici superioare.

Tot despre eficacitatea propagandei tehnice au vorbit și ing. Ion Bozeșan, membru în Biroul Executiv al Consiliului regional al sindicatelor Hunedoara, și tehnicianul Marin Hera, de la Direcția regională C.F.R.-Craiova, Maghiary Ludovic, inginer-șef la Întreprinderea forestieră Reghin.

Referindu-se la activitatea de viitor în domeniul propagandei tehnice mai mulți vorbitori au scos în evidență că în viitor comisiile inginerilor și tehnicienilor de pe lîngă comitetele sindicatelor și consiliile locale ale sindicatelor, vor trebui să desfășoare o propagandă tehnico-științifică multilaterală. Ing. Larisa Munteanu, membru în Prezidiul C.C.S. a spus: Fiecare inginer și tehnician trebuie să contribuie la ridicarea calificării profesionale; să ajute pe muncitori să folosească cu maximum de randament și să întrețină în condiții optime utilajele noi, moderne, cu care sînt înzestrate industria și agricultura țării noastre. Iată o sarcină de răspundere pe care organele sindicale au datoria să o pună în fața comisiilor inginerilor și tehnicienilor, recent constituite.

Un număr însemnat de delegați și invitați, s-au ocupat în cuvîntul lor de rolul pe care-l au cadrele tehnice în lărgirea continuă a mișcării de inovații. În acest sens — tovarășul Ion Baba, inginer la Combinatul de industrializare a lemnului din Rîmnicu Vîlcea — a arătat că măsurile luate creează condiții mai bune pentru dezvoltarea inițiativei creatoare, pentru sprijinirea mai concretă a inovatorilor.

În cuvîntul lor, tovarășii Petre Moldovan, vicepreședinte al Consiliului Superior al Agriculturii, Maria Suhov, inginer la G.A.S.-Galda de Jos, regiunea Hunedoara, ing. Alexandru Priadcencu, de la Institutul central de cercetări agricole și alți ingineri și tehnicieni din agricultură, și-au exprimat, de asemenea, acordul lor deplin cu măsurile luate pentru îmbunătățirea activității obștești a inginerilor și tehnicienilor. Vorbitorii au arătat că în condițiile colectivizării agriculturii, inginerilor și tehnicienilor le-au fost create condiții pentru a-și putea valorifica mai bine cunoștințele lor profesionale, în vederea realizării sarcinilor trasate de partid privind creșterea producției agricole.

Referindu-se la sarcinile principale care stau în fața inginerilor și tehnicienilor din agricultură, tov. Alexandru Priadcencu a arătat printre altele că în prezent activitatea inginerilor și tehnicienilor trebuie îndreptată spre introducerea în producție a celor mai avansate metode agrozootehnice recomandate de institutele noastre de cercetări științifice. Tehnicienii și agronomii din producție, trebuie să fie colaboratorii cei mai apropiați ai oamenilor de știință din țara noastră.

Mulți alți vorbitori s-au ocupat de alte aspecte ale contribuției pe care inginerii și tehnicienii, prin activitatea lor obștească o pot da la introducerea tehnicii noi.

Coriolan Drăgulescu, rectorul Institutului politehnic din Timișoara, prof. dr. ing. Silviu Crișan, de la Institutul Politehnic din Brașov, Iacob Duncan, inginer-șef la Direcția generală construcții și montaje a Sfatului popular al Capitalei, inginerul Valeriu Rusanovski, directorul F.R.B., Ion Purica, inginer la Institutul de Fizică Atomică și alții, au arătat necesitatea legării cît mai strînse a științei de producție.

Dezbătînd cu simț de răspundere măsurile privind îmbunătățirea activității obștești a inginerilor și tehnicienilor, participanții la discuții au făcut numeroase și valoroase propuneri pentru munca de viitor a Consiliului Național al Inginerilor și Tehnicienilor. Ei și-au exprimat totodată convingerea că aplicarea noilor măsuri vor duce la eliminarea deficiențelor de pînă acum, la mobilizarea și mai activă a inginerilor și tehnicienilor, la o mai largă activitate obștească în scopul înfăptuirii sarcinilor trasate de partid privind promovarea continuă a progresului tehnic.

(Agerpres)

Vasile Ion, maistru la Uzina metalurgică „Independența"-Sibiu, explică studenților din anul I al Facultății de tehnologia construcțiilor de mașini a Institutului politehnic București modul de funcționare a unei prese mecanice.

Foto: O. PLECAN

## Cu prilejul sărbătorii naționale a Franței

Cu prilejul zilei de 14 iulie — sărbătoarea națională a Franței — Pierre Paul Bouffanais, ministrul Franței în R.P. Romînă, a oferit sîmbătă o recepție.

Au participat: Eduard Mezincescu, adjunct al ministrului afacerilor externe, Mihail Petri, adjunct al ministrului comerțului exterior, Mihai Ciobanu, președintele Camerei de Comerț, membri ai grupului parlamentar romîn pentru relații de prietenie Romînia-Franța, conducători ai unor instituții centrale, generali și ofițeri superiori, academicieni și alți oameni de știință și cultură.

Au fost prezenți șefi ai unor misiuni diplomatice acreditați în R. P. Romînă și alți membri ai corpului diplomatic.

(Agerpres)

## *Noi locuințe la Oradea*

ORADEA (de la corespondentul nostru). — De curînd, la Oradea în noul grup de locuințe de pe strada Shakespeare au fost recepționate pentru a fi date în folosința oamenilor muncii 140 de apartamente iar în Piața Bucureștiului alte 40 de apartamente. Aspectul exterior, finisajul interior, corespund întrutotul cerințelor, iar din punct de vedere estetic, apartamentele sînt deosebit de reușite.

## Sport · Sport

# SPRE AL TREILEA TITLU!

### Dan Deșliu

*În sfîrșit, după cîteva comportări neconcludente, handbalistele noastre au făcut un joc de zile mari, obținînd victoria — fără drept de apel — asupra campioanelor lumii și, o dată cu aceasta, calificarea în finala de astăzi, care va decide pe noua deținătoare a titlului suprem la handbal feminin în 7.*

*Rareori am avut prilejul să urmărim cu asemenea satisfacție — într-adevăr totală — evoluția reprezentativei noastre într-o partidă hotărîtoare ca aceea de vineri, cu echipa R. S. Cehoslovace. Condusă cu 1-0, după un început de repriză în care avuseseră două ocazii clare de a deschide scorul, purtătoarele culorilor R.P.R. au știut să găsească cea mai „convingătoare" replică, egalînd în același minut prin golul entuziasmant înscris de Oțelea. A urmat un veritabil festival romînesc, în cadrul căruia fetele noastre au concretizat de șase ori consecutiv, fără a lăsa adversarelor decît palida satisfacție a unei reveniri tardive, ceea ce a atenuat oarecum raportul copleșitor dintre cifrele de pe tabela de marcaj.*

*Așa cum bine s-a observat, partea leului în realizarea acestei victorii revine apărării, în frunte cu Irina Hector. Sînt convins că niciunul dintre spectatorii prezenți vineri seara pe stadionul „Republicii" nu va uita prea curînd acel episod, într-adevăr memorabil, petrecut pare-mi-se, la jumătatea reprizei secunde. Rămase în patru jucătoare de cîmp, gazdele, departe de a se descumpăni, au continuat să stăpînească centrul terenului, trecînd chiar la contraatac, cu contribuția remarcabilă a portarului.*

*Să nu primești nici un gol într-o situație atît de dificilă, cînd ai în față una din cele mai bune echipe din lume — iată, într-adevăr, o performanță rar întîlnită!*

*Poate că rîndurile de mai sus, scrise în preziua partidei decisive, vor părea inflamate de un entuziasm exagerat. Am să apelez așadar la declarația făcută imediat după meci de conducătorul jocului, arbitrul suedez Thorild Janerstam: „Niciodată în cariera mea — a spus domnia sa, în interviul acordat reporterului Radiodifuziunii — n-am văzut o formație feminină acționînd la valoarea de azi a reprezentativei romîne. Jocul prestat de gazde a fost aproximativ egal, ca nivel, cu acela al unor echipe masculine de la noi, din Suedia".*

*Comentariile mi se par de prisos.*

*Bineînțeles, ar fi complet greșit să considerăm, prin prisma succesului de vineri, că finala este dinainte jucată. Danemarca reprezintă o forță incontestabilă în handbalul internațional, fiind, între altele, una din țările cu cea mai îndelungată tradiție în această disciplină sportivă. Să nu uităm, de asemenea, că adversarele de astă seară au cîștigat fără prea mari emoții toate întîlnirile susținute în actualul turneu, inclusiv jocul cu Iugoslavia, în fața căreia fetele noastre au smuls cu greu o remiză în ultimele secunde.*

*Avem însă convingerea că reprezentativa feminină a Republicii Populare Romîne va arunca în luptă și de această dată toate forțele, toată energia, toate cunoștințele tehnice pentru a aduce culorilor patriei o nouă și binemeritată izbîndă.*

*Este cazul să ne reamintim că, la ora de față, tabloul supremației mondiale în handbal se prezintă în felul următor: băieți — R.P.R., campioană mondială la handbal în 7 și vicecampioană a lumii la handbal în 11. Fete — R.P.R., de două ori consecutiv campioană mondială la hadbal în 11 și, începînd de astă seară...*

*Completarea acestor rînduri o las în seama reprezentantelor noastre, cu convingerea că nu vor avea „inima" să adauge un prefix ...inutil strălucitului titlu de campioane mondiale.*

*De astă dată — eveniment rar — sigur că fetele vor fi absolut de aceeași părere!*

## Campionatul mondial de handbal în 7

Penultima zi a campionatului mondial feminin de handbal în 7 a fost rezervată meciului pentru desemnarea locurilor 5—6. Pe stadionul Republicii din Capitală s-au întîlnit selecționatele R. P. Ungare și U.R.S.S. care au furnizat un joc spectaculos, încheiat după prelungiri, cu scorul de 12—10 în favoarea handbalistelor maghiare.

Astăzi cu începere de la ora 18,45 pe stadionul Republicii se dispută finala campionatului între echipele R. P. Romîne și Danemarcei. În deschidere, cu începere de la ora 17,45 are loc meciul pentru locurile 3—4 între selecționatele R. S. Cehoslovace și R.P.F. Iugoslavia. Finala va fi transmisă în întregime la radio, pe programul I.

# EXIGENȚELE UNEI PROFESIUNI

*(Urmare din pag. I)*

Astfel, 8 tineri de la magazinul „București" (Șiranu Eftimie, Ana Morari și Octavian Botez și alții) urmează cursurile de ridicare a calificării împreună cu colegii lor de la magazinele „Victoria", „Romarta" și „Comaliment". Predate de merceologi economiști cu o înaltă calificare și cu o îndelungată experiență în comerț, lecțiile sînt bine însușite de tinerii cursanți, fapt dovedit de răspunsurile precise și documentate la seminariile ce au loc dar, mai ales, dovedite de practica zilnică: toți sînt fruntași. Cursurile pentru contabili și personalul operativ, de data aceasta organizate numai la nivelul întreprinderii, au, de asemenea, rolul de a îmbogăți cunoștințele profesionale ale celor ce le frecventează. Interesul cu care se învață la magazinul „București" se poate vedea și din fișele bibliotecii care ne vorbesc despre numărul mare de cititori, de interesul acestora pentru îmbogățirea cunoștințelor lor profesionale. După cum se vede din cele relatate mai sus, conducerea magazinului „București", în colaborare cu comitetul sindical și organizația U.T.M., se preocupă intens de continua perfecționare a lucrătorilor din magazin, de lărgirea orizontului cultural al acestora.

## Pete într-un pahar cu lapte

*Dimineață. La unitatea „Lacto" din Calea Griviței nr. 201 intri grăbit să bei un pahar cu lapte. Abia pășești pe ușă și... simți așa, că te cuprinde o indispoziție: murdăria din interior, o chiuvetă stricată din care picură întotdeauna apă pe jos îți taie pofta de a mai cere ceva. Încerci totuși.*

*— Vă rog, un pahar cu lapte. Vînzătoarea, parcă gata pusă pe ceartă, scoate de sub tejghea o sticlă pe trei sferturi goală.*

*— Nu-i proaspăt?*

*— E de ieri, nu s-a acrit de tot...*

*Mulțumești, înghițind în sec. Ce bună ar fi aici o instalație automată, higienică, pentru produse lactate!*

*Pleci indispus. Pe Calea Griviței la nr. 286—288 îți surîde, prin geam, o instalație modernă pentru servirea laptelui.*

*— Un pahar cu...*

*— Nu ținem, tovarășe, îți răspunde vînzătoarea de la „mezeluri". Noi nu sîntem „lacto", sîntem O.C.L.-Alimentare.*

*— Bine, dar aveți instalație...*

*— Ținem instalație, dar nu și lapte!*

*Scurt, dar total neexplicabil: la „lacto" nu e instalație, iar la „Alimentara" e instalație, dar nu e... lapte! Noroc că, nu prea departe se găsește un alt O.C.L., care are și instalația, are și lapte. Lapte pe care-l bei stînd în picioare lîngă mese. Ați ghicit: și aici lipsește ceva — scaunele!*

## *Genți cu... tunete*

Iată însă, că tot la magazinul „București" sînt și lucruri mai puțin lăudabile. Să urmărim, de pildă, această discuție.

— Vreau s-o văd și pe cealaltă...

De după tejghea se auzi mai întîi tunet, apoi:

— Dar nu e tot geantă? Ce mi-e albă, ce mi-e neagră!

— Neagră-albă, eu vreau s-o văd, insistă, pe bună dreptate, cumpărătoarea. Dumneata trebuie să-ți faci datoria.

De data aceasta, în locul tunetului se revarsă... o ploaie de trăznete, pînă cînd să apară pe tejghea geanta cu pricina.

...Asemenea discuții se pot auzi des la parterul magazinului „București". Tovarășei Ștefania Iancu, vînzătoare la tonetul marochinăriei, parcă-i ninge și-i plouă.

Cauza?

— Așa sînt eu, nervoasă, a „explicat" recent Ștefania în cadrul unei adunări generale U.T.M., unde s-a discutat despre comportarea ei.

Tovarășii de muncă i-au explicat că, de fapt, comportarea ei vădește lipsă de bună-cuviință și de înțelegere față de cumpărători.

— Ba, mai mult, explica cineva, pretinsa „nervozitate" exprimă, de fapt, lipsa de disciplină în muncă, lipsa de educație cetățenească.

Utemiștii au ajutat-o. Va trebui ca ei să facă lucrul acesta, cu insistență, și de aici înainte. Pentru ca la magazinul „București" să dispară sortimentul „genți cu... tunete", sortiment de care nici un cumpărător n-are nevoie.

## Alo! Sanepidul?

*Da, da, cu Sanepidul. Sanepidul nu face comerț? Sigur că nu face. Dar între Sanepid și comerț există o veche și necesară legătură. Tocmai de aceea dăm telefon. Vino, Sanepidule, și mai treci și pe la „Patiseria Unirii", din Splaiul Unirii 1, să vezi cum se țin produsele.*

*Păi, sigur că neigienic, altfel v-am fi chemat? Iată ce ne spune un locatar din blocul cu pricina: „...tăvile cu prăjituri stau mult timp expuse afară, în curte, într-un spațiu neîngrijit, plin cu lăzi de gunoi, nisip și sub ploaia de loc binefăcătoare a... prafului de pe covoarele bătute la etajele de sus..."*

*Ce ziceți? Poate trimiteți cititorilor un răspuns... da, da, chiar prin ziarul nostru. Să vorbiți acolo și despre atitudinea lipsită de răspundere a responsabilului patiseriei. Merită!*

**Acestea sînt cîteva dintre problemele sesizate cu ocazia unui raid prin cîteva unități comerciale. Nu tragem o concluzie, întrucît socotim că problema nu este încă încheiată, despre comportarea tinerilor din comerț fiind necesar să se mai discute.**

**Lucru la care, într-o mare măsură, ne vor putea ajuta, prin scrisorile și sesizările lor toți cititorii.**

**Raid realizat de: VIORICA CLONDA, LAL ROMULUS, ION ANDREIȚĂ, AL. ILOVAN.**

# Au luat sfîrșit lucrările Colocviului internațional de civilizații balcanice

Sîmbătă la Sinaia au luat sfîrșit lucrările Colocviului internațional de civilizații balcanice.

În ședința de dimineață, prezidată de A. Kostallari, directorul Institutului de istorie și lingvistică (Albania), au prezentat comunicări: prof. Angelo Tamborra (Italia) — „Lumea balcanică, Italia și relațiile dintre Orient și Occident din epoca Reformei și a Contrareformei pînă la trezirea naționalităților în secolul XIX", prof. Dimităr Anghelov (Bulgaria) — „Mișcarea bogomililor în balcani și influența ei în Europa Occidentală" și Ivan Hrbek (Cehoslovacia) — „Slavii balcanici și țările arabe".

Au urmat apoi discuții, după care a avut loc ședința de închidere a lucrărilor colocviului.

Luînd cuvîntul, dl. N. Bammate, reprezentantul directorului general U.N.E.S.C.O., a adus mulțumiri în numele Consiliului Executiv al U.N.E.S.C.O. și al directorului general, Comisiei naționale a R. P. Romîne pentru U.N.E.S.C.O. și Academiei R.P. Romîne, pentru condițiile create desfășurării lucrărilor colocviului, și a subliniat spiritul de înțelegere reciprocă care a domnit în tot timpul.

Vorbitorul a scos apoi în evidență hotărîrea delegaților comisiilor naționale la acest colocviu de a coopera pe plan regional, balcanic, participanții contribuind în unanimitate în numele balcanologiei la un dialog științific Orient-Occident.

Participanții la lucrările colocviului au ținut apoi să mulțumească organizatorilor romîni pentru contribuția foarte utilă pe care colocviul a adus-o la apropierea între oamenii de cultură din diferite țări, la realizarea unui rodnic schimb de păreri.

Cuvîntul de închidere a lucrărilor colocviului a fost rostit de acad. Tudor Vianu, secretar general al Comisiei naționale a R. P. Romîne pentru U.N.E.S.C.O.

La sfîrșitul lucrărilor, participanții la Colocviu, considerînd importanța și complexitatea problemelor științifice care se pun în fața cercetătorilor în domeniul științelor istorice și filologice, ca și în domeniul creației și schimburilor artistice și culturale în regiunea balcanilor și, în general, în sud-estul european, au căzut de acord în unanimitate să constituie un comitet provizoriu, care va fi însărcinat să întreprindă demersuri pe plan național și internațional, tinzînd la crearea unei organizații internaționale de studii balcanice în scopul promovării cercetărilor științifice în domeniul științelor umane în regiunea Balcanilor și a sud-estului Europei.

Comitetul provizoriu ales de către participanți, la 14 iulie 1962, a hotărît să desemneze în mod provizoriu pe acad. Tudor Vianu ca președinte.

Comitetul și-a exprimat speranța că U.N.E.S.C.O. și Consiliul Internațional de filozofie și științe umane (C.I.P.S.H.) își vor aduce în cel mai scurt timp sprijinul lor la punerea în aplicare a acestui proiect.

(Agerpres)

## Un rodnic schimb de experiență

*La Combinatul de industrializare a lemnului de la Pipera a avut loc sîmbătă un schimb de experiență cu tema „Structuri de rezistență pentru acoperișuri de hale industriale din elemente prefabricate, asamblate prin precomprimare". Au participat constructori de pe diferite șantiere din țară, reprezentanți ai Ministerului Industriei Construcțiilor și ai Comitetului de Stat pentru Construcții Arhitectură și Sistematizare, precum și specialiști din institutele de cercetări și proiectări pentru construcții.*

*Constructorii și-au împărtășit din experiența lor în execuția acoperișurilor halelor industriale din elemente prefabricate asamblate prin precomprimare, metodă care are o serie de avantaje economice, printre care: obținerea unei productivități ridicate, reducerea consumului de cherestea, scurtarea termenului de execuție.*

*Vizitînd șantierul Pipera, participanții la schimbul de experiență au cunoscut cum se aplică practic noua metodă.*

(Agerpres)

Vedere din orașul Piatra Neamț.

# CINEMATOGRAFE

M-AM SĂTURAT DE CASNICIE: rulează la cinematografele Patria, I. C. Frimu; FANTOMELE DIN SPESSART: rulează la cinematografele: Republica, București; CÎND COMEDIA ERA REGE: rulează la cinematografele Înfrățirea între popoare, Libertății, B. Delavrancea, Olga Bancic; CÎND VINE DRAGOSTEA: rulează la cinematografele Magheru, Elena Pavel; DON GIOVANNI: la cinematograful V. Alecsandri; NUMAI O GLUMĂ: la cinematografele 1 Mai, Drumul serii; CAVALERII TEUTONI: — cinemascop, ambele serii Lumina. ALBĂ CA ZAPADA: Tineretului; DUELUL N-A AVUT LOC: rulează la cinematograful Victoria; UN OM TRECE PRIN ZID: rulează la cinematografele Central, Al. Popov; MAI TARE CA URAGANUL: 13 Septembrie; O ZI DIN VIAȚA UNUI TÎNĂR, SPRE BAMAKO, U.E.F.A. — TURNEUL DE JUNIORI — BUCUREȘTI: Timpuri Noi; AGRAFA ALBĂ: rulează la cinematografele Maxim Gorki, Aurel Vlaicu; FRUMOASA LURETTE rulează la cinematograful Cultural; BĂTRÎNUL ȘI MAREA: 8 Martie, Popular; DAMA DE PICĂ: rulează la cinematograful Grivița; MEXICUL CÎNTĂ: rulează la cinematograful Constantin David; DOUĂ REPRIZE ÎN IAD: rulează la cinematografele Vasile Roaită, Al Sahia, Miorița; RAZE PE GHEAȚĂ: Unirea, M. Eminescu; SCRISOARE DE LA O NECUNOSCUTĂ: Flacăra, Volga; AVENTURILE LUI KROS rulează la cinematografele T. Vladimirescu, Luceafărul; FOCURI ÎN MUNȚI: Munca; PIRAȚII AERULUI: rulează la cinematografele Arta, G. Coșbuc; ÎNVIEREA — ambele serii: Moșilor; URME TĂCUTE: rulează la cinematograful Donca Simo; DEPARTE DE PATRIE: la cinematograful Ilie Pintilie: POMPIERUL ATOMIC: 8 Mai; DACĂ ȚII LA MINE: cinemascop, 30 Decembrie; TOATĂ LUMEA RÎDE, CÎNTA ȘI DANSEAZĂ: rulează la cinematograful G. Bacovia; FETELE — cinemascop: 23 August, Gh. Doja; POVESTE SENTIMENTALĂ: rulează la cinematograful 16 Februarie; KER OGLÎ: Floreasca.

# Congresul mondial pentru dezarmare generală şi pace şi-a încheiat lucrările

MOSCOVA 14 (Agerpres). — TASS transmite: După cum s-a mai anunţat, la şedinţa plenară a congresului care a avut loc în seara zilei de 13 iulie s-au ascultat comunicările raportorilor despre activitatea celor patru comisii care au funcţionat joi.

Martin Hall (S.U.A.), reprezentant al Comisiei pentru aspectele economice ale dezarmării, a subliniat că în momentul de faţă se cheltuiesc multe resurse pentru bombe şi alt armament, resurse care sînt necesare pentru ridicarea bunăstării oamenilor.

Al doilea a luat cuvîntul profesorul Jaroslav Martinicz (Cehoslovacia).

Despre primejdia pe care o reprezintă pentru cauza păcii existenţa blocurilor militare şi a bazelor militare de pe teritoriile altor ţări a vorbit Anap Singh (India).

„Am sprijinit sub toate formele ideea convocării Congresului mondial", a declarat Abdel Vahab el-Salum, reprezentantul Consiliului de solidaritate al ţărilor Asiei şi Africii.

Vorbitorul a subliniat că Uniunea Sovietică a sprijinit întotdeauna mişcarea de eliberare naţională a popoarelor, lupta lor pentru pace, democraţie şi progres.

Popoarele balcanice trebuie să contribuie la asigurarea ordinei în propria noastră casă — în Balcani. Ele trebuie să contribuie, de asemenea, la menţinerea păcii în Europa şi în întreaga lume, a declarat reprezentantul Greciei, P. Arghiropoulos.

El a subliniat că poporul grec şi-a exprimat dorinţa de pace, dezarmare, s-a pronunţat pentru lichidarea tuturor bazelor care se află pe teritoriul Greciei.

Vorbitorul şi-a exprimat încrederea în posibilitatea realizării proiectului Romîniei cu privire la crearea unei zone denuclearizate în Balcani. El a subliniat că întîlnirile dintre reprezentanţii guvernelor „ar contribui la realizarea ţelului de a transforma Peninsula Balcanică într-o zonă neutră".

A. Rahim, reprezentantul Comitetului internaţional de pregătire a celui de-al VIII-lea Festival Mondial al Tineretului şi Studenţilor, care va avea loc la Helsinki, a transmis congresului un salut călduros. El a vorbit despre rolul şi sarcinile tineretului în lupta pentru încheierea unui acord cu privire la interzicerea armei nucleare.

Poporul albanez nu îşi precupeţeşte forţele pentru menţinerea păcii în întreaga lume, a declarat delegatul Albaniei, Dimitr Suteriki.

Vorbitorul a îndemnat la unirea tuturor forţelor iubitoare de pace în lupta pentru dezarmare şi pace.

Reprezentantul Australiei, Wiliam Morrow, a criticat guvernul Australiei „pentru diferite acţiuni care contribuie la intensificarea încordării internaţionale" — participarea Australiei la blocul S.E.A.T.O., trimiterea de nave australiene în Vietnamul de sud etc.

Reprezentantul Finlandei, A. Sundell, a subliniat în cuvîntarea sa că „Baza politicii internaţionale a ţării sale este principiul coexistenţei paşnice".

Vorbitorul a remarcat că Finlanda a desminţit concepţia că o ţară mică, situată lîngă o ţară mare, nu are un viitor. El a spus că relaţiile dintre Finlanda şi U.R.S.S. constituie un exemplu de înfăptuire a principiilor coexistenţei paşnice.

Opinia publică din Bulgaria, a spus printre altele academicianul Gheorghi Nadjakov, depune eforturi sincere în vederea stabilirii unor relaţii paşnice de colaborare între toate ţările balcanice şi acordă o importanţă excepţional de mare oricărei propuneri privind normalizarea situaţiei politice în Peninsula Balcanică.

Participanţii la congres s-au ridicat în picioare cînd preşedintele şedinţei a dat cuvîntul lui Iosio Saito (Japonia).

Poporul japonez, a declarat Iosio Sainto, protestează împotriva acţiunilor S.U.A. şi cere lichidarea bazelor militare din Japonia.

În cursul şedinţei au mai luat cuvîntul scriitorii Jean Paul Sartre, Carlo Levi (Italia), delegaţii din Camerun, Sudan, Ceylon, Canada, Tunisia, Peru, Afganistan, Cipru.

Astăzi Congresul mondial pentru dezarmare generală şi pace îşi continuă lucrările.

★

MOSCOVA 14 (Agerpres). — TASS transmite: În dimineaţa zilei de 14 iulie au avut loc şedinţe ale unor comisii ale Congresului mondial pentru dezarmare generală şi pace.

MOSCOVA 14 (Agerpres). — TASS transmite: Şedinţa de închidere a Congresului mondial pentru dezarmare generală şi pace a început sîmbătă la ora 16,30 în Palatul Congreselor din Kremlin.

Şedinţa a fost prezidată de prof. Kaoru Yasui (Japonia).

Participanţii la congres au ascultat rapoartele cu privire la activitatea comisiilor.

Prof. Oskar Lange (Polonia) a prezentat raportul cu privire la activitatea Comisiei „Consecinţele economice ale dezarmării".

Comisia subliniază, a declarat prof. Lange, că în ţările socialiste dezarmarea nu prezintă probleme cît de cît complicate în legătură cu trecerea de la producţia de război la producţia de pace.

În ceea ce priveşte ţările capitaliste, comisia a ţinut seama de părerea unanimă a Comitetului special al experţilor O.N.U. care a declarat că „prin măsuri juste dezarmarea poate fi realizată şi în ţările capitaliste dezvoltate fără vreo consecinţă negativă cum sînt şomajul şi depresiunile".

Prof. Pierre Biquard (Franţa) a prezentat raportul cu privire la activitatea comisiei „dezarmarea şi problemele ei politice şi tehnice".

Comisia a subliniat, a spus în continuare prof. Biquard, importanţa creării de zone denuclearizate în diferite regiuni ale lumii, ceea ce ar atenua încordarea internaţională. „Acestui scop i-ar servi şi încheierea unui pact de neagresiune între ţările participante la Tratatul de la Varşovia şi ţările membre ale N.A.T.O.".

Prof. Viktor Cihikvadze, secretar al Congresului mondial pentru dezarmare generală şi pace, caracterizînd componenţa participanţilor la congres, a spus că „principala trăsătură caracteristică a congresului este caracterul lui larg reprezentativ". La lucrările congresului participă 2 469 delegaţi, oaspeţi şi observatori, solii a 121 de ţări.

„Din punct de vedere numeric, acesta este cel mai mare forum dintre toate întîlnirile internaţionale consacrate luptei popoarelor pentru pace" — a spus prof. Cihikvadze.

Trăsătura caracteristică a congresului, a continuat prof. Cihikvadze o constituie participarea unui mare număr de membri ai partidelor socialiste, social-democrate, catolice, liberale, naţionaliste, burghezo-democratice, comuniste şi muncitoreşti.

Duşmanii păcii n-au reuşit însă să organizeze în jurul congresului un „complot al tăcerii". Chiar şi cele mai mari ziare burgheze au fost nevoite să publice materiale despre congres.

Au fost primite mii de telegrame şi scrisori din toate colţurile pămîntului, precum şi numeroase rezoluţii adoptate la adunări şi mitinguri.

Antoine Tabet (Liban), laureat al Premiului internaţional Lenin „Pentru întărirea păcii între popoare", a prezentat un raport în numele comisiei „Dezarmarea şi independenţa naţională".

A luat apoi cuvîntul Aciadnat (Indonezia). El a vorbit despre cea de-a doua parte a lucrărilor comisiei care a discutat problemele dezarmării şi independenţei naţionale. El a arătat că într-o subcomisie peste 40 de reprezentanţi ai diferitelor ţări şi-au expus cu sinceritate opiniile în problemele principale.

În subcomisie s-au făcut recomandări concrete — să se pună capăt acţiunilor militare ale S.U.A. în Asia de sud-est şi să fie retrase imediat trupele din Laos, Taivan, Vietnamul de sud, Coreea de sud, Japonia, să fie retrase trupele olandeze din Irianul de vest.

Bazele străine pun în primejdie ţările pe teritoriile cărora se află. Subcomisia consideră că bazele şi instalaţiile militare din ţările Asiei, Africii şi Americii Latine reprezintă o primejdie gravă pentru independenţa şi suveranitatea acestor ţări.

Lichidarea alianţelor şi bazelor militare, retragerea trupelor străine de pe teritoriile altor ţări, încetarea amestecului străin în treburile interne ale altor ţări — iată principala premisă a păcii şi dezarmării.

Raportul comisiei „Aspectele morale, culturale, medicale şi juridice ale problemei dezarmării" a fost prezentat de ziaristul francez Pierre Bloch.

Raportorul a spus că membrii comisiei au ajuns la concluzia că cursa înarmărilor, care absoarbe fondurile necesare pentru construcţia de şcoli, mijloacele de informare care sînt folosite pentru intensificarea neîncrederii, ideile rasiste care otrăvesc minţile aduc un mare prejudiciu culturii mondiale".

Pierre Bloch a informat congresul despre o serie de recomandări făcute la şedinţele comisiei. Oamenii de cultură s-au pronunţat printre altele pentru încheierea tratatului de pace cu cele două state germane şi pentru lichidarea regimului de ocupaţie din Berlinul occidental. Se recomandă de asemenea ca dezarmarea generală şi totală să fie însoţită de întărirea O.N.U.

În numele colegilor săi — membri ai comisiei, Pierre Bloch a vorbit despre înalta răspundere pe care o au oamenii de cultură din toate ţările pentru soarta culturii contemporane.

Vorbitorul a subliniat rolul important pe care este menită să-l joace cultura în destinderea încordării internaţionale, dobîndirea independenţei naţionale şi realizarea înţelegerii între popoare.

După cum rezultă din raport, membrii comisiei s-au pronunţat în unanimitate pentru dezvoltarea continuă şi multilaterală a contactelor dintre oamenii de ştiinţă din toate ţările şi pentru schimbul cultural cel mai larg.

Apoi s-a dat cuvîntul lui Pierre Cot (Franţa) pentru a da citire textului Mesajului adresat popoarelor lumii.

Textul Mesajului congresului adresat popoarelor lumii este pus la vot. Din 2 195 de delegaţi, oaspeţi şi observatori, prezenţi la şedinţă, 2 186 au votat pentru textul Mesajului, 2 au votat împotrivă, 7 persoane s-au abţinut. Delegaţii la congres s-au ridicat în picioare şi prin aplauze prelungite au salutat măreaţa unitate a reprezentanţilor din 121 de ţări, profund convinşi de necesitatea realizării dezarmării generale. Zeci de reporteri cinematografici şi fotoreporteri au înregistrat pe peliculă momentul culminant al istoricului forum al popoarelor.

Luînd cuvîntul în numele Comitetului de redactare, Ivor Montagu (Anglia) a subliniat că pe adresa comitetului au sosit numeroase scrisori cu propuneri privind formele concrete de luptă pentru pace.

Montagu a propus ca profesorul John Bernal să formeze un comitet special, larg, pentru studierea tuturor acestor materiale care trebuie să fie apoi date publicităţii pe scara cea mai largă în toate ţările şi trimise pe adresa atît a organizaţiilor şi mişcărilor care au participat cît şi a celor care nu au participat la lucrările congresului.

Rostind cuvîntul de închidere, prof. John Bernal a mulţumit poporului sovietic pentru cordialitate şi ospitalitate.

El a subliniat că discuţiile au fost mult mai largi decît în trecut, deoarece aici s-au întîlnit oameni cu vederi diferite.

Prof. Bernal a subliniat că participanţii la congres au avut posibilitatea să-şi exprime în mod liber convingerile.

El a atras atenţia asupra diversităţii problemelor examinate şi a declarat că nu toate au fost analizate în măsură egală, că problemele principale au fost cele privind dezarmarea. În legătură cu aceasta John Bernal şi-a exprimat convingerea că „în viitor se va întruni un congres la care, de pildă, problemele independenţei naţionale vor fi cele principale".

„Am dat aici un exemplu admirabil de înţelegere reciprocă şi colaborare, a declarat prof. Bernal. Sper că tot aşa vom lucra şi în viitor".

## Mesaj către popoarele lumii

(Urmare din pag. I)

**Acest acord va constitui un prim pas pe calea spre interzicerea totală şi distrugerea integrală sub control riguros a armei nucleare şi a tuturor mijloacelor de transportare a acestei arme.**

**Sarcina noastră principală şi urgentă este de a obţine ca guvernele să încheie un tratat cu privire la dezarmarea generală şi totală sub control internaţional riguros. În legătură cu aceasta trebuie să se găsească metode practice care să contribuie la încheierea rapidă şi eficientă a discutării planurilor de dezarmare în curs de examinare şi la încheierea cît mai grabnică a tratatului.**

**Sub presiunea opiniei publice şi datorită acţiunilor ţărilor neangajate s-a reuşit să se obţină o apropiere parţială a poziţiilor principalelor state care duc tratative în legătură cu principiile dezarmării, dar din cauza divergenţelor serioase dintre ele, tratativele continuă să fie în impas. Acordul poate fi realizat numai în cazul cînd popoarele îşi vor intensifica presiunile.**

**Forţele păcii sînt acelea care trebuie să dea exemplu în statornicirea unei mai bune înţelegeri şi lichidarea neîncrederii reciproce. Credem că Congresul nostru a adus o mare contribuţie la înfăptuirea acestei sarcini. Acum este necesar ca în fiecare ţară, fiecare organizaţie să găsească cele mai potrivite căi pentru a continua ceea ce noi am întreprins împreună.**

**Pasivitatea dăunează păcii. Depinde de noi toţi ziua cînd va veni eliberarea omenirii de primejdia morţii atomice. Noi, cei care dorim pacea, sîntem mulţi la număr. Dacă vom acţiona cu toţii şi dacă toţi cei care acţionează vor fi strîns uniţi, vom putea să deschidem calea spre înfăptuirea ţelului nostru comun: menţinerea păcii.**

Moscova, 14 iulie 1962.

*Aspect din timpul desfăşurării lucrărilor Congresului mondial pentru dezarmare generală şi pace.*

Pe şantierul de construcţie al termocentralei de la Turow (R. P. Polonă)

## Vizita delegaţiei romîne la Congresul de la Moscova la cel de-al doilea combinat de mobilă asamblată

MOSCOVA 14. — Corespondentul Agerpres transmite: Un grup din delegaţia romînă la Congresul mondial pentru dezarmare generală şi pace a vizitat la 14 iulie cel de-al doilea combinat de mobilă asamblată din Moscova — una din cele mai mari întreprinderi de mobilă din Uniunea Sovietică.

După vizitarea secţiilor a avut loc un miting. Nikolaj Mişenko, preşedintele Comitetului de uzină, a salutat pe oaspeţi în numele lucrătorilor acestui combinat. „Prietenia veşnică de nezdruncinat dintre Uniunea Sovietică, R.P. Romînă şi toate ţările lagărului socialist, a spus el, este o chezăşie de nădejde a păcii în lumea întreagă".

Viktor Kuzin, ajustor, a subliniat în cuvintele sale că nici oamenii sovietici şi nici cei romîni nu doresc războiul. „Vrem să trăim în apartamente tot mai confortabile, bine mobilate, a spus el. Şi noi, constructorii de mobilă, depunem toate eforturile pentru aceasta". Viktor Kuzin a subliniat că oamenii sovietici urmăresc cu interes şi bucurie succesele obţinute de poporul romîn în construirea socialismului, că muncitorii combinatului transmit un salut frăţesc tovarăşilor lor de profesie de la întreprinderile de mobilă din Romînia.

Aurel Ardeleanu, secretar al Consiliului Central al Sindicatelor din R. P. Romînă, luînd cuvîntul la miting, a mulţumit celor prezenţi pentru frumoasa primire, pentru sentimentele de prietenie exprimate. Aurel Ardeleanu a vorbit despre realizările obţinute în ţara noastră în dezvoltarea economiei naţionale şi şi-a împărtăşit impresiile despre lucrările Congresului mondial pentru dezarmare şi pace.

La miting a luat, de asemenea, cuvîntul academician Raluca Ripan, membră a delegaţiei R.P.R.

În numele muncitorilor şi funcţionarilor combinatului, oaspeţilor romîni li s-au oferit cadouri.

## O declaraţie a lui Sukarno

DJAKARTA 14 (Agerpres). — TASS transmite: Preşedintele Indoneziei, Sukarno, a declarat că, în prezent, lupta Indoneziei pentru eliberarea Irianului de Vest, a intrat într-o fază hotărîtoare. „Indonezienii, a declarat preşedintele, vor lupta pentru retrocedarea Irianului de Vest prin mijloace paşnice, sau vor elibera acest teritoriu prin alte mijloace în viitorul cel mai apropiat". Preşedintele a declarat că eliberarea va avea loc în anul 1962.

După cum anunţă agenţia Antara, preşedintele a făcut această declaraţie la 11 iulie la Djakarta, la festivitatea organizată cu prilejul Zilei cooperaţiei.

## GENEVA: Conferinţa internaţională de instrucţie publică

GENEVA 14 (Agerpres). — Între 2 şi 13 iulie a avut loc la Geneva cea de-a XXV-a sesiune a Conferinţei internaţionale de instrucţie publică, organizată de Biroul Internaţional de Educaţie în colaborare cu U.N.E.S.C.O., la care au participat delegaţii din 90 de ţări.

Conferinţa a discutat şi a adoptat recomandări privind dezvoltarea învăţămîntului în întrega lume, planificarea învăţămîntului şi perfecţionarea învăţătorilor şi profesorilor.

Delegaţia romînă, compusă din N. Sipos, director general şi Ion Borca, şeful inspecţiei generale din Ministerul Învăţămîntului, a făcut mai multe propuneri pentru îmbunătăţirea proiectelor de recomandări şi a prezentat raportul cu privire la dezvoltarea învăţămîntului în R. P. Romînă în anul şcolar 1960—1961.

Raportul prezentat, precum şi expoziţia permanentă a învăţămîntului din R. P. Romînă care prin grafice, imagini şi materiale didactico-pedagogice ilustrează probleme care au stat în atenţia conferinţei, au trezit un viu interes în rîndurile participanţilor. La şedinţa plenară a conferinţei, din cele 60 de expoziţii prezente au fost evidenţiate 15 printre care şi expoziţia romînă.

## Aniversarea sărbătorii naţionale a poporului francez

*PARIS 14 (Agerpres). — Ziua de 14 iulie, sărbătoarea naţională a poporului francez cînd se aniversează căderea Bastiliei, răsturnarea monarhiei şi începutul revoluţiei franceze din 1789, a fost sărbătorită cu un deosebit entuziasm, mai ales de oamenii muncii. În centrele şi cartierele muncitoreşti au avut loc serbări populare, mitinguri şi demonstraţii care s-au desfăşurat sub lozinca apărării libertăţii, independenţei naţionale şi păcii. Conform unei vechi tradiţii în seara zilei de 13 iulie în pieţe au fost aprinse lampioane şi cetăţenii au dansat pînă noaptea tîrziu sub cerul liber.*

*Pe Champs Elysées a avut loc o mare paradă militară la care au asistat preşedintele Franţei, de Gaulle, primul ministru Pompidou şi alte persoane oficiale.*

## După remanierea guvernului englez

LONDRA 14 (Agerpres). — TASS transmite: Comentînd remanierea cabinetului britanic anunţată la 13 iulie, secretarul general al Partidului Comunist din Marea Britanie, John Gollan, a declarat că „oricine îşi închipuie că prin această regrupare politica cabinetului conservatorilor se va schimba spre bine va suferi o deziluzie puternică".

Caracterizînd noua componenţă a cabinetului, secretarul general al partidului comunist observă că ministrul afacerilor externe, lordul Home îşi păstrează postul pentru a „continua războiul rece"; Maudling, numit în postul de ministru al finanţelor va promova o politică şi mai crîncenă de îngheţare a salariilor, iar prim-ministrul adjunct, Butler, va accelera campania pentru o tranzacţie cu Adenauer şi de Gaulle privind Piaţa comună.

„Politica conservatorilor este catastrofală pentru poporul englez, subliniază Gollan. Restructurările din guvern, care denotă falimentul, nu vor înşela însă pe alegătorii englezi. Ei aşteaptă un singur lucru din partea lui Macmillan şi a guvernului său — demisia".

## PE SCURT

**MOSCOVA. — Printr-un ordin al Ministerului Apărării al U.R.S.S., Iuri Gagarin, primul pilot cosmonaut, a fost înaintat la gradul de locotenent-colonel.**

**BRASILIA. — La 13 iulie Camera Deputaţilor a Parlamentului brazilian a aprobat cu 139 de voturi contra 63 noul guvern format de Brochado da Rocha. Agenţia Reuter anunţă că preşedintele Goulart a demis cinci amirali din posturile lor deoarece ameninţaseră cu demisia în cazul cînd ministrul marinei, propus de Brochado da Rocha, va fi aprobat de Camera Deputaţilor.**

**HAGA. — În ziele de 3—11 iulie a.c. s-a ţinut la Haga a 6-a conferinţă şi adunare generală a I.C.O.M. (Consiliul internaţional al muzeelor), la care au participat cca 450 delegaţi din 37 ţări. Republica Populară Romînă a fost reprezentată de Mircea Deac — critic de artă — şi Florian Georgescu — directorul Muzeului de istorie a oraşului Bucureşti. Delegaţii ţării noastre au fost aleşi în Comitetul de documentare şi în Comitetul de arheologie şi istorie.**

**TOKIO. — Congresul Partidului Liberal-Democrat de guvernămînt din Japonia a reales la 14 iulie pe Hayato Ikeda în funcţia de preşedinte. Şeful partidului devine în mod automat prim-ministru. Se presupune că săptămîna viitoare Hayato Ikeda va anunţa noua componenţă a guvernului japonez.**

**BUENOS AIRES. — La 13 iulie guvernul Guido a publicat un comunicat anunţînd că pe la mijlocul anului viitor, probabil în mai sau iunie, în Argentina vor avea loc alegeri generale.**

**NEW YORK. — Referindu-se la un raport al Băncii federale de rezerve din New York, agenţia France Presse anunţă că între 4 şi 11 iulie rezervele de aur ale S.U.A. au scăzut cu 137 milioane de dolari. Această sumă, după cum relatează agenţia, face ca scăderea rezervelor de aur ale S.U.A. de la 1 ianuarie pînă la 11 iulie să atingă suma de 592 milioane de dolari.**

**GENEVA. — În după-amiaza zilei de 13 iulie la reşedinţa delegaţiei sovietice a avut loc o întîlnire între cei doi copreşedinţi ai Conferinţei internaţionale pentru reglementarea problemei laoţiene — G. M. Puşkin, şeful delegaţiei U.R.S.S., şi M. Macdonald, şeful delegaţiei britanice. S-au discutat probleme legate de continuarea lucrărilor conferinţei.**

**ATENA. — La 13 iulie a avut loc la Atena un mare miting al oamenilor muncii în semn de protest împotriva noului proiect de lege antidemocratic, adoptat de parlament.**

**BAGDAD. La 14 iulie s-a sărbătorit în Irak cea de-a 4-a aniversare a revoluţiei irakiene. Dimineaţa, în piaţa centrală din Bagdad, a avut loc o mare paradă militară care a fost primită de Kassem, prim ministru şi comandant suprem al forţelor armate. Au asistat miniştri, ofiţeri, oameni de stat, delegaţii străine, ziarişti.**

**MOSCOVA. — La 13 iulie Raul Castro, ministrul forţelor armate revoluţionare ale Republicii Cuba, care se află în Uniunea Sovietică, a făcut o vizită lui Anastas Mikoian, prim-vicepreşedinte al Consiliului de Miniştri al U.R.S.S.**

## Von Eckhardt face carieră...

*Von Eckhardt şi-a început cariera cu un scenariu de film. Filmul turnat după acest scenariu se numea „Capul sus, Johann!" Scenaristul nostru glorifica educaţia militaristă care era în floare în şcolile naziste şi arăta cum se formează „temperamentul de führer".*

*Mecenaţii fascişti au apreciat compoziţia lui Eckhardt. Încurajat, scribul hitlerist a început să se „afirme".*

*Îşi sorbea şefii din ochi, ghicea cele mai mici dorinţe ale naziştilor de vază. Şefii hitlerişti erau avizi de filme care să preamărească spiritul revanşard şi rasismul, iar scenaristul care lucra materiale pe placul clienţilor, fabrica scenarii mîrşave.*

*Curînd a fost remarcat de însuşi Goebbels. Filmul „Destituire", turnat după scenariul lui Eckhardt, a entuziasmat pe ministrul propagandei Reichului. În nici unul din filmele turnate pînă atunci nu fuseseră atît de fidel exprimate concepţiile canibalice, pătrunse de ură faţă de om, ale hitleriştilor. Drept care Goebbels a decretat: „Filmul acesta prezintă o mare importanţă de stat şi politică". Pentru acest scenariu, Eckhardt a fost decorat.*

*Faima de scriitor-lacheu a scenaristului fascist era la apogeu cînd s-a produs catastrofa. Reichul hitlerist s-a prăbuşit, Goebbels şi-a pus capăt zilelor. Temperamentul de führer al lui Eckhardt a trecut prin grele încercări. Scrutind însă cu atenţie realităţile din Germania occidentală a lui Adenauer, devotatul cirac al lui Goebbels şi-a continuat cariera de scriitor fascist. A fost copleşit cu onoruri, la care înainte nici nu îndrăznise să viseze. S-a cocoţat chiar în fotoliul vacant al lui Goebbels. Acum, von Eckhardt conduce „ministerul propagandei" al Germaniei occidentale.*

*Şi iar se dovedeşte plin de zel. Stăpînii Germaniei occidentale nu cruţă milioanele cînd e vorba să subvenţioneze departamentul destinat să ţină revanşismul şi spiritul militarist. Mai ales că acest*

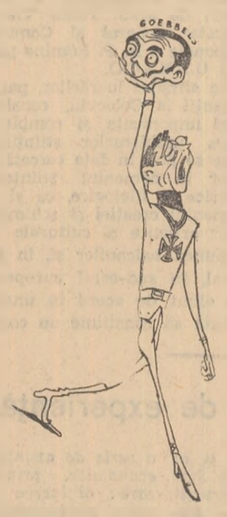


*departament e condus de un propovăduitor atît de versat al ideilor führerului. Alocaţiile sporesc din an în an. În 1952 bugetul departamentului presei şi informaţiilor era de 879 000 de mărci. Acum el se ridică la circa 50 de milioane mărci.*

*Prosperul domn von Eckhardt, apologet al Reichului hitlerist, controlează şi activitatea de propagandă pe care o desfăşoară celelalte ministere. Şi nu numai propaganda. Departamentului său îi este subordonat serviciul de spionaj de tristă celebritate al lui Gehlen.*

*Cancelarul a pus la dispoziţie lui Eckhardt un fond special pentru mituirea presei venale. Sub controlul fostului cirac al lui Goebbels, ministerele editează din belşug literatură de proslăvire a militarismului. Autorii de scenarii, piese şi romane cu caracter revanşard pot conta pe subvenţii grase. Her von Eckhardt a devenit acum el însuşi un Mecena. Sub controlul acestui fascist se află şi teatrul şi radioul şi specialiştii în calomnii la adresa ţărilor socialiste.*

*Ziarul vest-german „Der Andere Zeitung" scria deunăzi caracterizînd activitatea criminală a lui Eckhardt: „El alimentează şi dirijează unul din cele mai murdare torente de propagandă pentru război şi revanşă... Departamentul pe care-l conduce nu are altă ţintă decît să transforme tineretul german într-o generaţie de asasini pentru noi maidanekuri". De altfel, Eckhardt însuşi a definit foarte bine care e „misiunea" pe care şi-a asumat-o. Într-o cuvîntare rostită recent la Hamburg el a spus: „Dorinţa mea cea mai mare e să văd reînviind spiritul războinic al trecutului".*

*Von Eckhardt a ajuns la o asemenea situaţie înfloritoare încît e foarte îndoielnic că ar mai accepta acum să scrie un scenariu. Dar propria lui biografie ar fi suficientă pentru a se realiza un film despre cariera unui zelos propagandist fascist, a unui duşman al omenirii.*

EM. RUCĂR

REDACŢIA şi ADMINISTRAŢIA: Bucureşti, Piaţa „Scînteii", Tel. 17.60.10, Tiparul: Combinatul Poligrafic „Casa Scînteii".