Biblioteca Centrală Regională Hunedoara-Deva

Proletari din toate țările, uniți-vă!

Scînteia tineretului

Organ Central al Uniunii Tineretului Muncitor

Anul XIX, seria II nr. 4340 | 4 PAGINI — 20 BANI | Duminică 28 aprilie 1963

Semănatul porumbului se poate termina în zilele următoare

Însămînțările de primăvară s-au desfășurat din plin, în ultima săptămînă, pe întreg cuprinsul țării. Mecanizatorii și colectiviștii îndrumați de consiliile agricole au folosit întreaga capacitate de lucru a tractoarelor și mașinilor la semănat. Astfel, în majoritatea regiunilor, viteza de lucru planificată a fost depășită. Numai cu porumb s-au semănat, în această săptămînă, peste 1 600 000 de ha.

Potrivit datelor primite de Consiliul Superior al Agriculturii, pînă la 25 aprilie s-a semănat cu porumb peste 50 la sută din suprafața planificată. În regiunile Dobrogea, București, Banat, Galați și Ploiești această lucrare se apropie de sfîrșit. De asemenea, în majoritatea regiunilor se însămînțează ultimele suprafețe cu sfeclă de zahăr, floarea-soarelui și în pentru ulei. Cu cartofi s-a cultivat pînă acum, mai mult de 70 la sută din terenurile prevăzute, iar cu legume peste 50 la sută.

O muncă intensă s-a desfășurat și în podgorii și în bazinele pomicole. Planul de plantări de pomi pe întreaga țară a fost depășit, iar cel de plantarea viței de vie a fost realizat în proporție de 50 la sută.

Continuîndu-se lucrările în ritmul din ultimele zile, semănatul porumbului se poate termina în primele zile ale săptămînii viitoare, în aproape toate regiunile. Consiliul Superior al Agriculturii recomandă să se realizeze planul de însămînțare în următoarele zile la sfecla de zahăr, floarea-soarelui și să se grăbească plantarea cartofilor, a răsadurilor de legume în cîmp, precum și plantările de vii. O grijă deosebită va trebui să se acorde însămînțării fasolei atît în ogor propriu cît și în culturi intercalate, îndeplinirii planului de însămînțare la această cultură și efectuării lucrărilor potrivit normelor agrotehnice. Se recomandă consiliilor agricole regionale și raionale și conducerilor unităților agricole socialiste să ia măsuri pentru terminarea în cel mai scurt timp a însămînțărilor de primăvară, îndeplinirea integrală a planului la fiecare cultură și efectuarea lucrărilor în condiții agrotehnice superioare în scopul asigurării, în acest an, a unor producții sporite. (Agerpres)

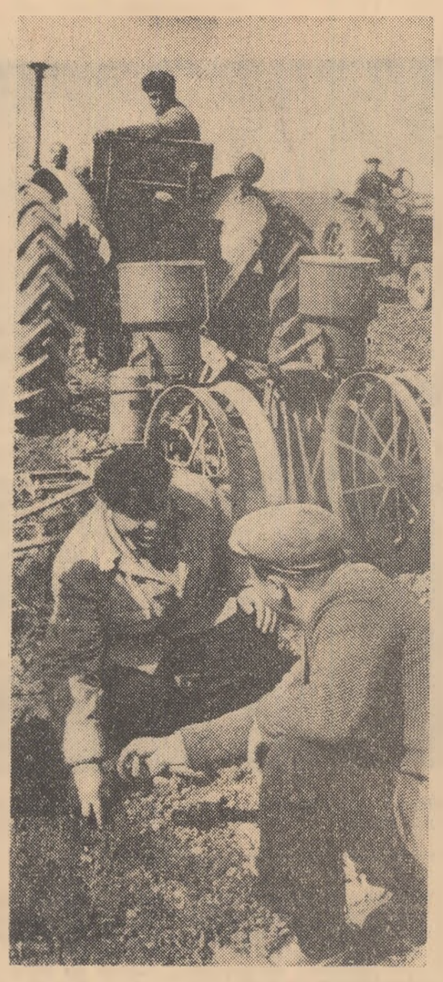

Mecanizatorii de la S.M.T. Romanu urgentează semănatul porumbului pe ogoarele colectiviștilor din comuna Gemenele. La controlul permanent, efectuat de inginerul Tudor Vasile, președinte și Iordache Jalbă, vicepreședinte al G.A.C., calitatea a fost găsită întotdeauna corespunzătoare

Lucrări noi de artă monumentală pe litoral

Aspectul nou, modern, cu vilele, localurile publice și parcurile construite în stațiunile de pe litoralul romînesc este completat cu numeroase lucrări de artă monumentală realizate de artiștii noștri. În ultimii ani, bunăoară, în stațiunile de aici au fost montate 21 de lucrări de artă, alte 10 urmînd să împodobească parcurile și aleile. Printre acestea se află statuile „Rodul" și „Tinerețe" de Boris Caragea, „Copii" de Doru Popovici, „Cutezanță", de Lelia Zuaf, „Mamaia" și „Margareta" de Ada Geo Medrea și „Joc sportiv" de Naum Cercescu, care vor fi amplasate, în curînd, la Eforie Nord și Mamaia.

(Agerpres)

LA ZI

NOI UNITĂȚI DE DESERVIRE

La Timișoara, în apropierea noilor blocuri de locuințe ce se ridică în centrul orașului se va deschide „Casa de mode" a U.R.C.M. Banat, unde cumpărătorii vor putea comanda îmbrăcăminte, încălțăminte, blănuri, articole de marochinărie, voiaj etc.

Alte 8 complexe de deservire ale cooperației meșteșugărești sînt în curs de construcție în mai multe orașe și centre muncitorești din regiune. Acestea cuprind ateliere de croitorie, pantofărie, reparații radio, ceasornicărie etc. Noul complex de acest fel de la Oțelul roșu a și fost terminat, iar la Reșița o parte din secțiile celor 3 complexe de deservire a fost dată în folosință. O dată cu noile construcții, U.R.C.M. Banat a trecut la reamenajarea și modernizarea altor 127 de unități de deservire din Timișoara, Arad, Lugoj, Caransebeș, Reșița, Anina și din alte localități din regiune. Pentru pregătirea viitoarelor cadre de meseriași care vor lucra în rețeaua de deservire, U.R.C.M. Banat construiește la Timișoara și Arad două școli de meserii.

Simpozionul „Dialectica materialistă și științele particulare"

Sîmbătă și-a încheiat lucrările Simpozionul „Dialectica materialistă și științele particulare", organizat în zilele de 25—27 aprilie de Prezidiul Academiei R. P. Romîne.

În cursul ședinței de dimineață au continuat dezbaterile în legătură cu cele 12 comunicări prezentate la simpozion. Au luat cuvîntul academicieni, conducători de instituții științifice, cercetători științifici și alții.

În încheierea dezbaterilor, acad. Ilie Murgulescu, președintele Academiei R. P. Romîne, a subliniat însemnătatea acestui simpozion. Cunoașterea teoriei și metodologiei materialist-dialectice, minuirea conștientă a ei — a spus el printre altele — sporește imens capacitatea oamenilor de știință de a se orienta în multitudinea de probleme și de păreri, existente azi în cadrul fiecărei discipline.

Citiți

IN PAG. a II-a

- Despre ce să ne scrie tinerii muncitori *(La sfîrșit de săptămînă dialog cu corespondentul voluntar)*
- *Comitetul U.T.M. și unitatea de pionieri*
- *Caleidoscop*

IN PAG. a III-a

- *Culturi intercalate pe mari suprafețe*
- *Cercetarea științifică a studenților și problemele producției*

Proaspeți absolvenți

Zilele acestea a absolvit cursurile Grupului școlar de pe lîngă Uzinele „Independența" din Sibiu o serie de aproape 40 de maiștri — metalurgiști din localitate și de la alte uzine din țară.

În timp de 10 ani, de pe băncile acestui grup școlar au ieșit peste 2 000 de muncitori și 180 de proiectanți. Ei lucrează astăzi la uzinele constructoare de mașini din Sibiu și din Brașov, la uzinele de utilaj petrolier și în alte întreprinderi. Alții, după ce au urmat cursurile Facultății de mecanică din Brașov, au devenit ingineri.

(Agerpres)

ÎN ÎNTÎMPINAREA ZILEI DE 1 MAI ȘI A ZILEI DE 2 MAI „ZIUA TINERETULUI DIN R.P.R."

Participare entuziastă la muncă patriotică

În orașul Craiova

CRAIOVA (de la corespondentul nostru):

Acum, în preajma sărbătoririi zilei de 1 Mai și a Zilei tineretului din R.P.R., în orașul Craiova acțiunile de muncă patriotică ale tineretului se desfășoară cu o și mai mare amploare. Se plantează pomi, se curăță parcurile și scuarurile, se colectează mari cantități de fier vechi etc. În aceste zile, sute și sute de tineri din întreprinderi și școli, înarmați cu lopeți și hîrlețe s-au îndreptat spre șoseaua Craiova-București, la punctul numit Dealul viilor, pentru a continua lucrările de plantare a pomilor fructiferi. Anul acesta, pe acest deal se vor sădi în terase peste 25 ha cu pomi, din care, cea mai mare parte va fi ocupată cu caisi, 40 la sută, cireși, pruni, gutui, vișini. La această actiune o mare contribuție o aduc tinerii din oraș. Vremea fiind frumoasă, se lucrează cu mult spor. Duminică, de pildă, cei 500 de tineri prezenți la lucru realizaseră deja 580 de gropi, 150 m liniari terase și se executase nivelarea pe marginea șoselei a aproximativ 50 de metri. Printre fruntașii la această acțiune s-au situat tinerii de la Uzinele „7 Noiembrie", Școala de meserii I.R.I.C. și alții.

În raionul Focșani

GALAȚI (de la corespondentul nostru):

În cinstea zilelor de 1 Mai și 2 Mai, aproape 8 000 de tineri din raionul Focșani au participat duminică la acțiunea de înfrumusețare a satelor și comunelor. Cu această ocazie s-au strîns 8 500 kg metale vechi, s-au curățat 1 227 ha izlaz, s-au împădurit 3.5 ha și s-au plantat peste 5 300 pomi fructiferi și ornamentali. De asemenea, s-au transportat pe cîmp 3 000 tone gunoi de grajd, s-au defrișat 7 ha și s-au curățat 1 000 bucăți pomi, s-au altoit 20 000 bucăți viță de vie, s-au amenajat 17 baze sportive, s-au întreținut spații verzi pe 1 500 m.p., s-au reparat 2 km drumuri, s-a îngrijit arboretele pe 400 ha, s-au săpat și curățat șanțuri pe 3 200 metri liniari. În majoritatea comunelor s-au văruit gardurile și pomii.

În orașul Rm. Vîlcea

„E o tradiție în Rm. Vîlcea ca fiecare locuitor să participe la înfrumusețarea orașului. De obicei tinerii își dedică pentru acest lucru duminicile. Îi vezi dis de dimineață cîntînd, umplînd străzile. Se răspîndesc prin parcuri, pe șantierele de locuințe, pe dealurile din apropiere. În acțiunile întreprinse pînă acum pentru gospodărirea orașului, sfatul popular apreciază ca fiind valoroasă participarea tinerilor. La diferite lucrări ce se efectuează pe șantierele orașului, datorită muncii patriotice a tinerilor s-au realizat economii în valoare de aproape 400 000 de lei. Cu multă însuflețire muncesc tinerii acum în preajma zilei de 1 Mai și a Zilei tineretului din R.P.R.".

Aceste cuvinte ni le-a spus tov. *Paul Iliescu*, vicepreședintele sfatului popular al orașului, într-una din zilele trecute, pe un șantier al muncii patriotice. Șantierul zona centrală, cum se numește, ocupă atenția rîmnicenilor în primăvara aceasta. Între mai multe construcții noi — un cvartal de blocuri cu 140 de apartamente și un complex de deservire — a rămas o suprafață acoperită cu moloz și piatră. 80 de tineri de la școala de conducători auto au venit în această zi să-l curețe și să-l niveleze. Aici se va crea o zonă de verdeață cu un mic bazin cu apă și fîntîni țîșnitoare. De la acest șantier ne-am îndreptat spre marginea orașului unde se află parcul de jos.

În această zi de duminică au participat la munca patriotică 1 400 de tineri din oraș. Ei au amenajat 2 parcuri, au curățat și nivelat un teren din centrul orașului și au colectat 15 tone de fier vechi.

V. CONSTANTINESCU

Peste 2 800 dm² de piele pentru căptușeală reprezintă economiile realizate de tînăra Aurelia Luca, de la Fabrica de încălțăminte „8 Mai" din Mediaș, în primul trimestru al acestui an

Alexandru Purcărea, *strungar la secția a II-a mecanică de la Atelierele de reparat material rulant din Ploiești, este fruntaș în lupta pentru calitate și economii.*

Atenția cu care execută fiecare piesă, perfecționarea cunoștințelor profesionale îl ajută pe tînărul Gheorghe Economu, *rectificator la Uzinele de pompe și mașini agricole din Capitală, să realizeze numai lucrări de bună calitate.*

Nici bobinajul nu este o muncă ușoară. El cere multă atenție și iscusință — tocmai ceea ce o caracterizează pe tînăra Maria Stăncuț, *de la Uzina de mașini electrice București, care-și depășește zilnic planul cu 3 la sută.*

Uzinele de mașini electrice — București. Aplauze ale bucuriei și ale încrederii în propriile forțe.

Foto: I. CUCU

Alte întreprinderi fruntașe pe ramură în întrecerea socialistă pe țară au primit distincții acordate de C. C. S.

Prețuirea fruntașilor

La Uzinele de tractoare din Brașov

În cadrul adunării festive închinate Zilei de 1 Mai, constructorii de tractoare de la Uzinele din Brașov au primit „Steagul roșu" și Diploma Consiliului Central al Sindicatelor de întreprindere fruntașă pe ramură în întrecerea socialistă pe anul 1962.

În cuvîntul său, tov. Viorel Metea, prim-secretar al Comitetului orășenesc Brașov al P.M.R. a arătat că muncitorii acestei uzine au realizat pînă acum 116 000 de tractoare fizice. Planul producției-marfă pe anul trecut a fost depășit cu 3,5 la sută și s-au realizat economii suplimentare în valoare de peste 7 milioane lei.

În aplauzele celor prezenți la adunare, tov. Martin Isac, membru al C.C. al P.M.R., președintele Consiliului Central al Sindicatelor, a înmînat înaltele distincții și a felicitat colectivul de muncă al uzinelor, urînd totodată muncitorilor, inginerilor și tehnicienilor noi succese în îndeplinirea sarcinilor de plan pe anul 1963.

Colectivul uzinei brașovene a fost felicitat de tovarășii Mihai Marinescu, adjunct al ministrului metalurgiei și construcțiilor de mașini, Aldea Militaru, prim-secretar al Comitetului regional Brașov al P.M.R., Emil Oniga, directorul general al uzinelor, și Alexandru Tripșa, secretarul comitetului de partid.

Numeroși vorbitori s-au angajat să lucreze cu și mai mult entuziasm pentru înfăptuirea sarcinilor sporite ce revin uzinelor — importantă unitate a industriei constructoare de mașini din țara noastră.

(Agerpres)

La Uzina de mașini electrice-București

Bucuriile care se nasc din propriile eforturi și strădanii în muncă sînt întotdeauna dintre cele mai mari. De acest lucru ne-am convins încăodată, ieri, vizitînd Uzinele de mașini electrice-București. Aici a avut loc un eveniment care a umplut de bucurie inimile tuturor muncitorilor, tehnicienilor și inginerilor uzinei. În adunarea care s-a ținut în cinstea zilei de 1 Mai, acest colectiv de muncă a primit din partea Consiliului Central al Sindicatelor titlul de „Întreprindere fruntașă pe ramură în întrecerea socialistă pe anul 1962".

În sala care a găzduit această sărbătoare erau de față muncitori vîrstnici și tineri, evidențiați în întrecerea socialistă, inovatori, maiștri și ingineri, oameni care, împreună cu întregul colectiv, n-au precupețit nici un efort în muncă pentru ca uzina lor să devină colectiv de muncă fruntaș.

Rezultatele obținute anul trecut în întrecerea socialistă dovedesc că merită pe deplin acest titlu. Planul producției globale a fost depășit cu 3,5 la sută iar pe baza creșterii productivității muncii s-au obținut economii la prețul de cost în valoare de 1 224 000 lei. În întrecerea socialistă s-a manifestat din plin avîntul creator al întregului colectiv. În uzină au fost asimilate anul trecut numeroase sortimente noi ale căror performanțe se situează la nivelul tehnicii celei mai avansate. A fost proiectat și omologat un nou controler de autobuz, s-a reproiectat în întregime seria de motoare pentru poduri rulante, s-au proiectat și asimilat în fabricație 12 motoare cu inele asincrone.

Chiar și simpla relatare a acestor realizări vorbește cît se poate de convingător despre hărnicia și entuziasmul acestui colectiv, despre însuflețirea cu care el a muncit în întrecerea socialistă. Aceste trăsături sînt proprii și tinerilor uzinei. Iată numai cîteva fapte: În anul trecut au fost antrenați în întrecerea socialistă peste 450 de tineri: majoritatea dintre ei a obținut titlul de fruntaș în producție: Nicolae Crețu, Alexandru Ispas, Vasile Voicu și mulți alți tineri au realizat inovații care au adus o contribuție deosebit de prețioasă la continua îmbunătățire a muncii.

...În clipa cînd tovarășa Elena Lascu, vicepreședintă a C.C.S., a înmînat colectivului uzinei „Steagul roșu" și Diploma de întreprindere fruntașă pe ramură, întreaga sală a izbucnit în aplauze. Erau aplauzele bucuriei dar și ale încrederii în forțele proprii.

Bucuriei pentru răsplata primită colectivul uzinei i-a adăugat hotărîrea de a spori succesele obținute, de a munci cu tot entuziasmul pentru a menține titlul de uzină fruntașă și în anii următori. Primul pas în îndeplinirea acestei hotărîri a fost deja făcut; pe trimestrul I al acestui an uzina și-a îndeplinit și depășit sarcinile de plan la toți indicii.

P. CONSTANTIN

La întreprinderea forestieră Vatra Dornei

SUCEAVA (de la corespondentul nostru): La Întreprinderea forestieră Vatra Dornei a fost ieri sărbătoare. Numeroși muncitori, tehnicieni și ingineri din întreprindere, invitați de la alte unități forestiere din regiunea Suceava, au participat, în sala clubului, la adunarea festivă consacrată zilei de 1 Mai.

Despre însemnătatea acestei mărețe sărbători a vorbit tovarășul Ștefan Constantinescu, prim-secretar al comitetului raional al P.M.R.

Colectivul întreprinderii a trăit însă și un alt eveniment: pentru realizările deosebite obținute anul trecut în întrecerea socialistă, Consiliul Central al Sindicatelor i-a acordat titlul de „Întreprindere fruntașă pe ramură în întrecerea socialistă pe țară".

Colectivul de aici s-a angajat să obțină noi realizări în valorificarea superioară a masei lemnoase pentru a purta cu cinste titlul de „Întreprindere fruntașă pe ramură în întrecerea socialistă pe țară".

Asemenea adunări au mai avut loc la:

- ***Direcția de sistematizare, arhitectură, proiecte și construcții — D.S.A.P.C. Ploiești***
- ***Întreprinderea de electricitate din Bacău***
- ***Fabrica de cărămizi din Roman***

În adunările generale ale organizațiilor de bază U.T.M.

Tinerii din întreaga țară întîmpină sărbătorile de 1 Mai și 2 Mai, Ziua tineretului din R.P.R., participînd cu însuflețire în întrecerea socialistă pentru îndeplinirea planului de producție, pentru terminarea lucrărilor din campania agricolă de primăvară, luînd parte la numeroase acțiuni de muncă patriotică pentru înfrumusețarea orașelor și satelor, colectarea metalelor vechi, plantarea pomilor, curățirea izlazurilor etc. Totodată în organizațiile de bază U.T.M. au loc în aceste zile adunări generale la care participă toți tinerii din întreprindere, instituție sau gospodărie. La aceste adunări activiști de partid și ai U.T.M. vorbesc tinerilor despre marile realizări obținute în acești ani de poporul nostru sub înțeleapta conducere a partidului, despre răspunderile ce revin generației tinere în munca entuziastă a întregului popor pentru continua înflorire a scumpei noastre patrii.

În marile orașe dunărene — Galați și Brăila — au avut loc asemenea adunări generale în aproape toate organizațiile de bază U.T.M. La Brăila, la adunările generale de la Uzinele „Progresul" și Fabrica de confecții au vorbit în fața tinerilor secretari ai comitetelor de partid. La adunarea comună a tuturor organizațiilor de bază U.T.M. din cadrul Șantierului naval Galați a vorbit tov. Ion Tănase, membru al Biroului comitetului orășenesc U.T.M. Vorbitorii au relevat minunatele condiții de muncă și învățătură pe care partidul le-a creat tinerei noastre generații, viața fericită pe care o trăiesc tinerii din patria noastră socialistă. De asemenea, în adunările generale U.T.M. deschise care au avut loc în diferite uzine din Craiova ca: „7 Noiembrie", „Electroputere", „I. C. Frimu" și altele s-a vorbit despre succesele importante obținute de poporul nostru sub conducerea partidului pe drumul desăvîrșirii construcției socialismului și despre sarcinile tineretului în această măreață operă. Expunerile au fost urmate de pro-

(Continuare în pag. a III-a)

La sfîrşit de săptămînă

DIALOG CU CORESPONDENTUL VOLUNTAR

Zilnic, un număr tot mai mare de tineri muncitori îşi exprimă în scrisorile trimise redacţiei dorinţa de a deveni corespondenţi voluntari ai ziarului. Această dorinţă este firească. În uzine, fabrici, pe şantiere, în mine, tinerii simt nevoia să comunice succesele obţinute de colectivul lor de muncă, să-i prezinte pe cei mai buni pentru ca exemplul lor să însufleţească.

Mulţi corespondenţi voluntari au devenit printr-o muncă asiduă, făcută cu pasiune, colaboratori apropiaţi ai ziarului. Primim cu regularitate scrisori interesante de la **P. Dumitru** — lăcătuş la U.C.M. Reşiţa, **Ion Moldovan** — mecanic recepţioner utilaj-petrolier, Schela Gura Ocniţei, **Gheorghe Bobocel** — Cîmpina, **Ion Arhire** — Bacău, **Aristică Brînzan** — inginer la Uzinele „Industria sîrmei" — Cîmpia Turzii, **N. Pîrvu** — Caransebeş şi mulţi alţii.

Despre ce să ne scrie tinerii muncitori

Nu de mult, Florica Nicolau, secretar al comitetului U.T.M. de la Fabrica „Partizanul roşu"-Braşov, a scris ziarului despre participarea tinerilor la întrecerea socialistă. Fără îndoială că a procedat bine alegînd această temă, deoarece ea constituie mijlocul prin care tinerii se întrec cu propriile lor succese, în care se nasc iniţiative valoroase, pentru îndeplinirea sarcinilor de plan, pentru îmbunătăţirea continuă a calităţii produselor. Meritul corespondentei **Florica Nicolau** este acela că ea arăta în mod concret cum s-a ocupat organizaţia U.T.M. de mobilizarea masei largi de tineri în întrecerea socialistă, ce forme se folosesc pentru urmărirea îndeplinirii angajamentelor luate, pentru generalizarea experienţei înaintate.

Modul cum îşi îndeplinesc tinerii muncitori angajamentele luate în cadrul întrecerii, întrajutorarea în muncă, popularizarea şi extinderea experienţei înaintate, munca pentru descoperirea şi folosirea rezervelor interne etc., pot constitui de asemenea teme pentru materiale interesante. Principala atenţie a oricărui corespondent din fabrici şi uzine trebuie să fie îndreptată spre urmărirea contribuţiei tinerilor la realizarea obiectivelor întrecerii socialiste şi îndeosebi cel privind calitatea produselor şi, legat de aceasta, modul cum se îndeplinesc sarcinile în ceea ce priveşte creşterea productivităţii muncii, reducerea consumurilor specifice de materii prime şi materiale auxiliare etc.

Pe marea majoritate a tinerilor muncitori, ingineri şi tehnicieni îi caracterizează dorinţa arzătoare de a-şi însuşi cît mai bine tainele profesiunii alese, de a o stăpîni cît mai bine. De aceea ei poţ fi găsiţi deseori în bibliotecile tehnice, în sălile unde se ţin cursurile de ridicare a calificării profesionale sau de perfecţionare şi specializare. Mulţi corespondenţi au şi scris despre această problemă. Bine s-a orientat tovarăşul **Mihai Aiuresei,** economist la Fabrica de ţevi din Roman, care a explicat amănunţit — într-o corespondenţă trimisă recent redacţiei, condiţiile care au fost create pentru perfecţionarea profesională a maiştrilor.

Colectivele de muncă ale uzinelor, fabricilor, şantierelor constituie adevărate şcoli de educaţie. Ele formează şi dezvoltă la tineri înalte trăsături morale, dragostea şi respectul faţă de muncă, atitudinea înaintată faţă de colectiv, faţă de bunurile obşteşti. Despre chipuri de tineri înaintaţi primim multe scrisori la redacţie. Am dori însă să facem următoarea observaţie care priveşte şi pe corespondenţii voluntari **Ion V. Petre** şi **Ion Badea** din Bucureşti, **Ion Mirea** — Ploieşti, **Nicolae Cismaşu** din Mediaş, precum şi pe alţii, şi anume aceea, că atunci cînd îşi propun să scrie despre tovarăşii lor de muncă insistă îndeosebi asupra datelor biografice nesemnificative şi pierd din vedere esenţialul, faptele de viaţă.

În procesul muncii, tinerii îndrumaţi de comunişti, săvîrşesc lucruri minunate. Ca să le înfăţişezi însă, trebuie să le cunoşti temeinic. Noi credem că tocmai necunoaşterea în amănunţime a acestor fapte face ca unii corespondenţi să trimită ştiri care ne comunică lucruri neinteresante. În legătură cu această chestiune am vrea să ridicăm o problemă deosebit de importantă pentru munca corespondentului voluntar. Este vorba de faptul că el trebuie să facă o muncă de cercetare atentă a faptelor, să stea de vorbă peîndelete cu cei despre care urmează să scrie (numai aşa va putea afla lucruri semnificative), să nu se mărginească la cîteva cifre, ci să cunoască modul cum s-a ajuns la rezultatele respective.

Şi acum o altă problemă. Primim scrisori interesante, dar primim şi unele care cuprind un şir de cifre şi nume, corespondenţe care nu spun aproape nimic, generale, cu aprecieri ce nu sînt susţinute de fapte.

Legat de aceasta mai trebuie spus că unii corespondenţi, din dorinţa de a înfăţişa mai multe fapte, le înghesuie pe toate într-o singură scrisoare. În acest fel ştirea nu mai reuşeşte să scoată în evidenţă ceea ce este mai semnificativ. Trebuie ales faptul din care se poate învăţa cel mai mult, cu cea mai mare putere de generalizare.

Ţinînd seama de aceste sumare observaţii, tineri muncitori, ingineri şi tehnicieni, corespondenţi voluntari ai ziarului pot să-şi îmbunătăţească şi mai mult activitatea, reuşind să trimită ziarului, cele mai interesante fapte din viaţa şi activitatea tinerilor muncitori. Vă dorim succes !

LIDIA POPESCU

La practică

Printre studenţii anului I de la Facultatea de horticultură din Iaşi se numără şi Bircioiu Constantin. Efectuînd practica la Staţiunea experimentală Chişcani, studentul Bircioiu s-a simţit „ca la el acasă". De ce ? Cu un an în urmă plecase la facultate tocmai de la această staţiune experimentală. Cînd s-a întîlnit cu muncitorii şi brigadierii de aici, tînărul student a fost cuprins de o bucurie nestăvilită. Amintirile proaspete îl urmăreau. Şi-a adus aminte cum a venit, cum a muncit pînă a ajuns maistru legumicol. Toate parcă l-au însufleţit şi mai mult ; tocmai datorită acestei munci, experienţei sale, poate să conducă cu mîndrie o brigadă de studenţi aflată la practică.

Colegii lui nu-i dau nici o clipă de răgaz, îl asaltează cu întrebări şi explicaţii în legătură cu munca lor de aci.

N. POPOVICI
student

Un grup de studenţi din anul I al Institutului agronomic „N. Bălcescu" din Capitală — în practică la Gospodăria didactică experimentală de la Băneasa. Foto : AGERPRES

Comitetul U. T. M. şi unitatea de pionieri

Îmbogăţirea continuă a activităţii în unitatea de pionieri, creşterea eficacităţii acestei activităţi depind în bună parte de modul în care organizaţia de bază U.T.M., care are în grijă acea unitate, o controlează, o îndrumă, o sprijină.

Comitetului U.T.M. din Uzina 2 din Braşov i s-a încredinţat sarcina să îndrume unitatea de pionieri de la Şcoala de 8 ani nr. 11 aflată în apropiere. Analizînd modul în care comitetul U.T.M. de la Uzina 2 îşi îndeplineşte această sarcină constatăm o serie de lucruri bune care merită consemnate. Astfel, s-a hotărît ca un membru din comitet, tovarăşa Grigorescu Ştefania, să se ocupe în mod special de unitatea de pionieri. Tovarăşa Grigorescu merge mereu în şcoală, participă la „Ziua instructorului de pionieri", la adunările de detaşament, participă la seminariile trimestriale organizate de comitetul orăşenesc U.T.M., controlează activitatea instructorilor de pionieri, sprijină unitatea în organizarea unor acţiuni etc.

— E o muncă pe care o fac de multă vreme şi care mă pasionează — spune ea.

În ceea ce priveşte asigurarea detaşamentelor cu instructori de pionieri, comitetul U.T.M. a procedat în felul următor : membri ai comitetului au mers prin toate sectoarele uzinei şi au stat de vorbă cu utemiştii despre care se ştia că doresc să muncească cu copiii. Au fost aleşi, 12 tineri muncitori harnici în producţie, care au şcoala medie terminată şi, în special, dintre aceia care au fost pionieri. Fiecare din cei propuşi au fost aprobaţi în adunările generale U. T. M. Chemati la comitetul U.T.M. şi apoi la comitetul orăşenesc U.T.M. ei au fost instruiţi asupra modului cum trebuie să muncească pentru a-şi îndeplini bine sarcina încredinţată de organizaţie. Comitetul U.T.M. a procedat bine recrutînd astfel pe cei 12 instructori de detaşament. Toţi au început să muncească cu multă pasiune în rîndul copiilor, le-au cîştigat curînd prietenia, i-au ajutat să-şi organizeze activităţi interesante, atractive. Periodic, în adunările generale U.T.M. cei 12 utemişti prezintă cîte o informare asupra activităţii pe care o desfăşoară în unitatea de pionieri.

După cum am arătat mai înainte, tovarăşa Grigorescu Ştefania, care răspunde în comitetul U.T.M. de unitatea de pionieri, merge foarte des în şcoală, se interesează de activitatea instructorilor de detaşament, asistă la unele activităţi. La fel procedează şi secretarul comitetului U.T.M., tovarăşul Ioana Stelian. Aceasta dă posibilitate comitetului U.T.M. să descopere eventualele deficienţe şi să ia măsuri eficace. Nu au fost rare cazurile cînd intervenţia comitetului U.T.M. a dus la îmbunătăţirea activităţii pionereşti în Şcoala de 8 ani nr. 11. De pildă, comitetul U.T.M. a constatat la un moment dat că la două detaşamente se organizau de la o vreme adunări superficiale, în care se analiza numai situaţia la învăţătură. Vinovate erau instructoarele de detaşament Ijac Rene şi Furnică Marilena care veneau foarte rar pe la şcoală, iar atunci cînd veneau se mulţumeau doar să ia notele din catalog şi să discute în adunări despre situaţia la învăţătură. Chemate în faţa comitetului U.T.M., li s-a arătat că activitatea pionierească trebuie să fie variată şi atractivă, că în adunările de detaşament se pot discuta şi alte teme educative. În urma acestor discuţii, cele două instructoare de detaşament şi-au îmbunătăţit mult activitatea.

Din păcate, munca de control şi îndrumare exercitată de comitetul U.T.M. din Uzina 2 asupra activităţii unităţii de pionieri de la Şcoala de 8 ani nr. 11 nu a mers mai în profunzime. Comitetul U.T.M. a aşteptat doar să se ivească vreun caz pentru a interveni neglijîndu-şi astfel funcţia principală pe care o are : aceea de a analiza periodic felul în care unitatea de pionieri traduce în viaţă unul sau altul din obiectivele care-i stau în faţă. De pildă, odată putea să analizeze modul în care în unitatea de pionieri copiii sînt educaţi în spiritul patriotismului socialist ; altădată, modul în care se face orientarea profesională a şcolarilor, şi aşa mai departe. O serie de alte aspecte ale muncii pionereşti puteau, de asemenea, să fie urmărite de comitetul U.T.M. De pildă : dacă activităţile organizate în unitate sînt atractive, interesante, ţin cont de particularităţile de vîrstă ale copiilor ; sau: cum este stimulată iniţiativa pionierilor şi cum este ea folosită în organizarea unei activităţi bogate etc. Astfel de analize nu au avut loc niciodată. Iată de ce comitetul U.T.M. va trebui ca tocmai în această direcţie să-şi îmbunătăţească munca cu unitatea de pionieri. Am vrea cu acest prilej să atragem atenţia şi asupra unei anomalii pe care nu înţelegem de ce comitetul orăşenesc U.T.M. o acceptă de ani de zile fără s-o rezolve. E vorba de faptul că unitatea de pionieri de la Şcoala de 8 ani nr. 11, deşi e îndrumată de comitetul U.T.M. de la Uzina 2, de ea se îngrijeşte din punct de vedere administrativ Uzina 1. Pe de altă parte, Uzina 2 ajută administrativ o altă şcoală. E necesar să se rezolve şi această chestiune creîndu-se astfel condiţiile ca, pe viitor, munca de control şi îndrumare a comitetului U.T.M., împletită cu sprijinul material pe care îl dă uzina şcolii, să ducă la o îmbunătăţire substanţială a activităţii educative din unitatea de pionieri de la Şcoala de 8 ani nr. 11.

AUREL GEORGESCU

„Ziua mondială a oraşelor înfrăţite"

Potrivit hotărîrii din 1962 a Consiliului executiv al Federaţiei mondiale a oraşelor înfrăţite, în ziua de 28 aprilie a fiecărui an se sărbătoreşte „Ziua mondială a oraşelor înfrăţite".

Federaţia mondială a oraşelor înfrăţite a luat fiinţă cu şase ani în urmă, la Congresul de la Aix-les-Bains (Franţa) şi are ca scop promovarea înţelegerii între popoare, indiferent de rasă, limbă sau convingeri politice, prin înfrăţirea unor oraşe din diferite ţări, schimburi de delegaţii şi stabilirea unor relaţii directe între aceste oraşe. Aceste acţiuni contribuie la o mai bună cunoaştere reciprocă a realizărilor oraşelor respective în toate domeniile de activitate şi prin aceasta la strîngerea legăturilor de prietenie între locuitori, în interesul păcii.

Din Federaţie fac parte peste 550 de oraşe din 46 de ţări ale lumii, printre care şi oraşele Cluj, Iaşi şi Constanţa. În prezent se desfăşoară acţiuni de înfrăţire a oraşelor Cluj cu Dijon (Franţa) şi Bologna (Italia), Craiova cu oraşul Nanterre (Franţa), Sinaia cu Aosta (Italia), Galaţi cu Coventry (Anglia), Constanţa cu Boulogne-sur-Mer (Franţa) şi Turku (Finlanda).

Din Consiliul executiv al Federaţiei mondiale a oraşelor înfrăţite face parte ca membru titular şi un delegat al oraşelor înfrăţite din ţara noastră — preşedintele Sfatului Popular al oraşului Iaşi, tov. Anghel Negulescu.

(Agerpres)

O nouă brigadă artistică de agitaţie

Organizaţia de bază U.T.M. a I.R.E. Bacău a luat iniţiativa creării unei brigăzi artistice de agitaţie. De la început tinerii din întreprindere au pornit cu entuziasm la pregătirea programului, care se remarcă prin originalitate. El s-a desfăşurat sub forma unui concurs gen „Cine ştie, cîştigă" cu întrebări şi răspunsuri din activitatea întreprinderii.

Acum brigada pregăteşte un nou spectacol care se anunţă a fi la fel de interesant.

ION ARHIRE
corespondent voluntar

Piesa „Cocoşelul neascultător" la Timişoara

Recent, membrii Ansamblului Teatrului Maghiar de Stat din Timişoara au prezentat basmul „Cocoşelul neascultător", în dramatizarea lui Ion Lucian.

Piesa „Cocoşelul neascultător" le vorbeşte micilor spectatori despre dragostea de muncă şi de învăţătură, spiritul de solidaritate, disciplină şi vigilenţă, satirizînd concomitent neştiinţa, lenevia, grandomania şi, îndeosebi, făţărnicia şi răutatea.

Se disting prin interpretările lor sugestive, pline de dinamism, tînărul actor Vértes Iozsef, în rolul titular al simpaticului cocoşel, Puhala Ernö, în rolul vulpii, unicul personaj negativ al piesei, Toth János interpretînd ursul, Kiss Albert şi Laszlo Ilonka în rolurile iepuraşilor, precum şi Kriszter Bela în rolul corbului. Costumele — create de Elena Buzdugan — sînt bine realizate. Tot Elenei Buzdugan i se datoresc şi sugestivele decoruri, cu ajutorul cărora micii spectatori fac cunoştinţă cu numeroase vieţuitoare ale faunei şi florei.

L. DUNAJECZ
profesor

Mica serenadă...

Foto : O. ARCADIE

CINEMATOGRAFE

Cartagina în flăcări : rulează la cinematograful Patria ; *A fost prietenul meu* : rulează la cinematograful Republica ; *Drumul spre chei* : rulează la cinematografele Magheru, Lumina, Libertăţii ; *Cumpără-ţi un balon* : rulează la cinematografele V. Alecsandri, Bucureşti, Gh. Doja, V. Roaită, Alex. Sahia, Miorita, Ştefan cel Mare, G. Coşbuc ; *Violenţă în piaţă* : rulează la cinematograful 1 Mai ; *Căpitanul lagunei albastre* : rulează la cinematograful I. C. Frimu ; *Pămîntul îngerilor* : rulează la cinematograful E. Pavel ; *Vîrsta dragostei* : rulează la cinematograful Înfrăţirea între popoare ; *Rîul şi moartea* : rulează la cinematografele Victoria, Alex. Popov ; *Festival Chaplin* : rulează la cinematograful Munca ; *Program pentru copii* : rulează la cinematograful 13 Septembrie ; *Rebelul* : rulează la cinematograful 13 Septembrie ; *Program de filme documentare* : rulează la cinematograful Timpuri noi ; *Lizzie Mac Key* : rulează la cinematograful Maxim Gorki ; *Şapte dădace* : rulează la cinematograful Cultural ; *Apartamentul* : rulează la cinematografele 8 Martie, Drumul Serii ; *Cartouche* : rulează la cinematograful Griviţa ; *Balada husarilor* : rulează la cinematograful C-tin David ; *Turneul veseliei* : rulează la cinematografele Unirea, Arta, Moşilor, Aurel Vlaicu ; *Lanterna cu amintiri* : rulează la cinematografele T. Vladimirescu, Volga ; *Povestea unei nopţi stranii* : rulează la cinematograful Popular ; *Pescăruşul negru* : rulează la cinematografele 23 August. Olga Bancic ; *Vacanţă la mare* ; rulează la cinematografele M. Eminescu, 16 Februarie ; *Omul cu pantaloni scurţi* : rulează la cinematograful Central ; *Maria Candelaria* : rulează la cinematograful I. Pintilie ; *Bunica Sabella* : rulează la cinematografele Floreasca, Tineretului ; *Prietenie interzisă* : rulează la cinematograful Luceafărul ; *O viaţă* : rulează la cinematograful G. Bacovia ; *„Lupeni 29"* : rulează la cinematograful 30 Decembrie ; *Povestea anilor înflăcăraţi* : rulează la cinematograful B. Delavrancea.

CALEIDOSCOP

Păsările flamingo dispar ?

Păsările flamingo sînt pe cale să dispară. În ultimii ani numărul lor s-a redus de la 5 la 2 milioane, dintre care 90 la sută trăiesc în Africa răsăriteană. Inundaţiile au alungat aceste păsări din cuiburile lor de pînă acum, pe lacul sărat Magadi, unde ele mor de foame. Sărurile şi alcaliile din apa lacului se depun pe picioarele flamingilor formînd cruste care îi împiedică la mers şi la zbor. Păsările răpitoare din regiune nu se multumesc numai cu cadavrele păsărilor moarte de foame, ci atacă şi păsările vii, profitînd de faptul că ele au greutăţi la mers şi zbor.

Ce se întîmplă cu gheţarii

În ultimele decenii gheţarii din Elveţia, ca şi cei din Austria, devin din ce în ce mai mici. În anii 1960—1961 din cei 91 de gheţari elveţieni ţinuţi sub observaţie, 72 s-au scurtat, trei au rămas neschimbaţi, opt s-au lungit, iar alţi opt nu au putut fi cercetaţi cu precizie din cauza timpului nefavorabil.

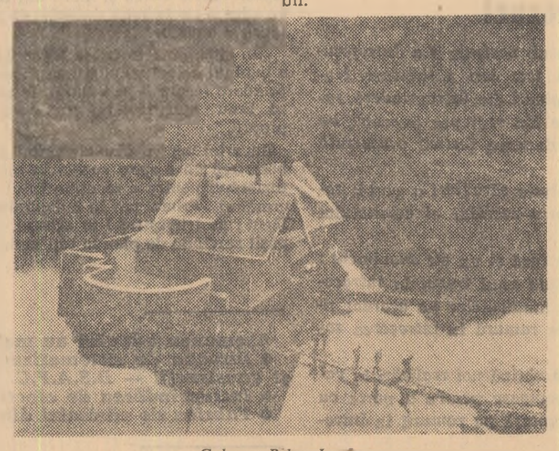

„Cabana Bilea Lac"
Foto : prof. **AUREL BALABAN**

Pagini de istorie

Igor Strawinski pe estradele de concert ale Bucureştiului

Numele lui Igor Strawinski, celebrul autor al baletelor „Păsărea de foc", „Petruşka" şi „Sărbătoarea primăverii" s-a impus de decenii în atenţia iubitorilor muzicii de pretutindeni, prin forţa talentului său, prin curajul cu care a rezolvat dificile probleme muzicale.

Cutreierînd lumea, ducînd în marile centre muzicale europene şi americane mesajul artei sale, Strawinski s-a oprit în urmă cu peste 3 decenii şi pe meleagurile noastre. Presa artistică din acea vreme a acordat o mare atenţie remarcabilului oaspete subliniind rolul cu totul deosebit pe care-l are Strawinski în muzica contemporană. Ziarele de la începutul lui februarie 1930, au publicat note şi articole în care este conturată personalitatea şi creaţia lui Strawinski.

La 13 februarie, „Rampa", publică un amplu interviu cu Strawinski în care compozitorul destăinuia reporterului metodele sale de lucru, gîndurile sale despre drumurile muzicii contemporane, exprimîndu-şi deosebita preţuire pentru orchestra bucureşteană („Filarmonica bucureşteană — declară Strawinski — este o orchestră bună, disciplinată cu multe elemente de valoare").

După concertul dirijat la 12 februarie de G. Georgescu, în care Strawinski a apărut ca solist şi în special după concertul dirijat de Strawinski, avînd în program numai lucrări proprii, cronicarii bucureşteni au dedicat creatorului elogioase articole.

După concertul dirijat de compozitor (care a cuprins printre altele — Simfonia în mi bemol op. 1, Scherzo fantastic op. 3, „Petruşka"), „Adevărul literar şi artistic", oprindu-se asupra lucrărilor scrie despre două dintre aceste lucrări : „Compoziţia Feuerwek — este o adevărată pirotehnie orchestrală".

Autorul a reuşit să ne dea impresia unui tablou de Lastouche în care vedem focuri de artificii ce paralizează tăcerea impresionantă a nopţii. Toată frumuseţea unei mari serbări populare nocturne este redată de partitura compozitorului rus". După ce se opreşte asupra „Petruşkăi" arătînd că „bogăţia concepţiei muzicale", „polifonia şi variaţiile ritmice", o clasează „printre cele mai caracteristice compoziţii moderne" şi că „orişice se va întîmpla în muzică Petruşka va rămîne căci are în ea o vitalitate exuberantă şi o putere captivantă ce se resimte de la primele măsuri", cronicarul încheie pe bună dreptate rîndurile sale închinate vizitei la Bucureşti a lui Strawinski subliniind faptul că ea poate fi considerată drept „cel mai important eveniment artistic al anului 1930".

IOSIF SAVA

Un om cu două stomacuri...

La sfîrşitul lunii martie 1963, la un spital din Hanoi a fost adus un bolnav avînd o umflătură suspectă în regiunea abdomenului.

În timpul tratamentului clinic s-a constatat că bolnavul bea prea multă apă. După cercetări minuţioase medicii au descoperit că el posedă de fapt două stomacuri, unul sus, în partea dreaptă a abdomenului, iar celălalt jos, în partea stîngă.

Istorie a cărămizilor...

Fabricarea cărămizilor şi a ţiglelor s-a practicat în ţara noastră din timpuri foarte vechi. Romanii le fabricau cu mîna şi le ardeau în cuptoare primitive ; la dezgroparea multor monumente vechi s-au dat peste cărămizi romane.

În Romînia, pînă la 1881, toată cărămida se fabrica „cu mîna" şi se ardea în cuptoare rudimentare de cîmp cu lemne sau paie. Prima fabrică cu cuptor circular la Bucureşti a fost pusă în funcţiune la 1878. La Ciurel, lîngă Bucureşti s-a înfiinţat în 1881, prima fabrică mecanică cu malaxoare.

O cetate antică lîngă Mezek

Pe pantele nordice ale Rodopilor răsăriteni, prin luminişurile unei pădurici de lîngă satul Mezek (R.P. Bulgaria) se zăresc ruinele unei vechi cetăţi.

Fortăreaţa este construită din piatră cioplită de diferite dimensiuni. Faţada are patru rînduri de ornamente din cărămidă.

Două monede de aur de pe timpul lui Andronic al II-lea şi Andronic al III-lea, descoperite aici, arată că fortăreaţa de lîngă satul Mezek a fost construită pe la jumătatea secolului al XII-lea.

Tokio se pregăteşte pentru Jocurile Olimpice din 1964

După cum se ştie, viitoarele Jocuri Olimpice vor avea loc în 1964 la Tokio. Organizaţiile sportive japoneze se pregătesc intens de pe acum în vederea acestor competiţii. Se prevede că stadionul sportiv, actualmente în construcţie, va întrece ca proporţii şi prin soluţiile moderne ce vor fi folosite complexul sportiv de la Roma.

Bineînţeles, ambiţia sportivilor japonezi nu se reduce numai la aceasta. După cum arată revista „Welt am Sontag", ei speră să obţină 15—20 medalii de aur, faţă de cele patru obţinute la Roma, plus 17 medalii de argint şi 25 de bronz. Ei năzuiesc deci, ca la apropiatele Jocuri Olimpice, Japonia să se plaseze pe locul trei, după U.R.S.S. şi S.U.A.

Pînă la realizarea unor asemenea visuri, mai sînt însă de rezolvat o serie de probleme organizatorice în legătură cu construcţia stadionului olimpic. De pildă, specialiştii studiază posibilităţile de rezolvare a problemelor privind circulaţia (accesul la stadion cu prilejul prezenţei la Tokio a unui număr cu totul neobişnuit de turişti, sportivi străini şi localnici). De asemenea, problema cazării a zeci de mii de vizitatori constituie o problemă foarte dificilă, deoarece capacitatea actuală de cazare nici pe departe nu corespunde necesităţilor. Corpul ghizilor şi translatorilor disponibili în prezent este compus din cunoscători numai de limba engleză şi cu aceştia nu s-ar putea face faţă cerinţelor unei mase de spectatori şi sportivi veniţi de pe toate meridianele.

Stadionul olimpic din Tokio va cuprinde o suprafaţă de 90 ha.

Culturi intercalate pe mari suprafeţe

Şi în raionul Medgidia, ca în întreaga regiune, se desfăşoară cu intensitate lucrările de pregătire a terenului şi de însămînţare a porumbului. Tot în aceste zile, preocupaţi să obţină producţii sporite de pe fiecare hectar şi să asigure rezerve de furaje valoroase şi de alte produse, colectiviştii acordă o deosebită atenţie culturilor intercalate. În toate cele 45 de gospodării colective din raion, pe o suprafaţă de peste 11 400 hectare, se va însămînţa fasole printre porumb, iar pe alte aproape 10 000 de hectare se vor cultiva dovleci printre porumb. Aceasta reprezintă o creştere simţitoare faţă de anul trecut a suprafeţelor semănate cu culturi intercalate. Ce argumente stau la baza acestui interes al colectiviştilor faţă de un asemenea sistem de cultură ? Din multiplele exemple, să alegem unul.

Anul trecut, la gospodăria colectivă din Medgidia s-au însămînţat fasole şi dovleci printre porumb pe o suprafaţă de 340 de hectare. Deşi nu aveau încă suficientă experienţă şi deşi condiţiile climaterice au fost nefavorabile, colectiviştii de aici au obţinut, în afară de porumb, cîte 120 de kilograme de fasole şi 1 200 de kilograme de dovleci la hectar. Valoarea producţiei obţinută de pe aceste terenuri a fost, bineînţeles, cu mult mai mare decît de pe suprafeţele cultivate numai cu porumb. Dar veniturile realizate nu pot fi socotite numai în bani. Ele trebuie calculate în sute de kg de carne, în sute de litri de lapte. Pentru că producţiile obţinute suplimentar, ca urmare a culturilor intercalate, s-au răsfrînt în primul rînd asupra sectorului zootehnic. Dovleci, în amestec cu alte furaje, au constituit un nutreţ suculent valoros în hrana porcilor şi a taurinelor (mai ales a vacilor cu lapte). Dar fasolea ? Să nu mai punem la socoteală boabele care au fost valorificate. Să vorbim doar de vreji. Aceştia au furnizat, în amestec cu alte leguminoase, alimentul principal în hrana celor peste 3 000 de oi, mai ales în perioada fătărilor. Roadele obţinute de pe urma culturilor intercalate i-au îndemnat pe colectivişti să extindă şi mai mult acest sistem. Iată de ce în acest an în gospodăria colectivă din Medgidia întreaga suprafaţă destinată porumbului va fi cultivată intercalat cu fasole şi dovleci. La o producţie de 5 000 kg de dovleci la hectar, cît şi-a planificat să realizeze în acest an, gospodăria va obţine peste 1 500 de tone de dovleci. Aceasta înseamnă că zilnic fiecare vacă cu lapte va primi cîte 10 kg din acest nutreţ suculent. Şi în amestec cu concentratele, dovlecii se vor preface în lapte (2 000 de litri de la fiecare vacă). Dar şi furajele însilozate vor fi în acest an mai bogate, mai hrănitoare, fiindcă şi cele 110 hectare cu porumb siloz se însămînţează intercalat cu soia, ceea ce va face ca procentul de proteine să fie mai ridicat, să crească valoarea nutritivă a silozului. De la fasole, în afară de boabe — care vor fi contractate cu unităţile comerciale ale statului, în condiţiile avantajoase stabilite prin recenta Hotărîre a Consiliului de Miniştri— vor fi recoltate şi peste 68 de tone de vreji. Aceştia, împreună cu mazărea şi cu măzărichea vor constitui o hrană îndestulătoare pentru întreg efectivul de oi.

Odată cu porumbul, la G.A.C. Medgidia se desfăşoară intens însămînţatul culturilor intercalate. Pînă acum cîteva zile mecanizatorii semănaseră în porumbul pentru siloz 75 de hectare cu soia. Colectiviştii au pregătit întreaga cantitate de sămînţă (400 kg de dovleac şi 3 400 kg de fasole), pe care o vor însămînţa după răsărirea porumbului.

NICOLAE ARSENE
corespondentul „Scînteii tineretului" pentru regiunea Dobrogea

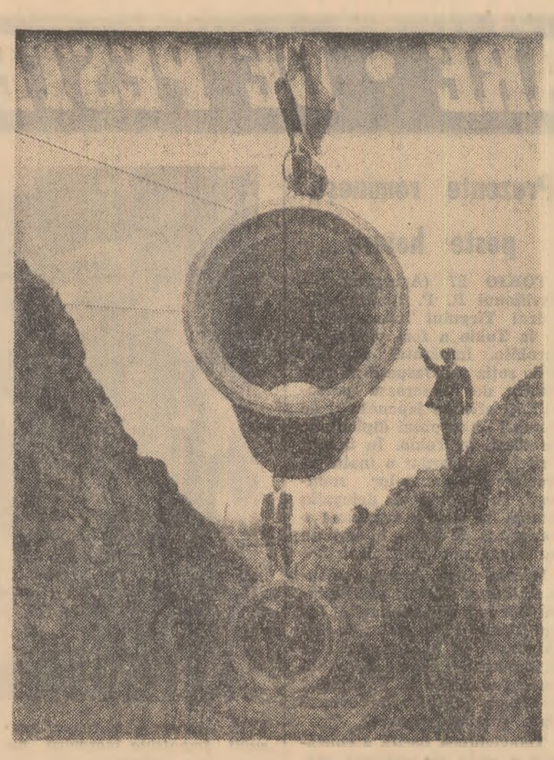

Aşezarea tuburilor în şanţuri, cu ajutorul macaralei, pe şantierul conductei de apă din oraşul Craiova
Foto : AGERPRES

Înapoierea delegaţiei R. P. Romîne care a participat la şedinţa Comitetului Executiv al C. A. E. R.

Sîmbătă s-a înapoiat de la Moscova delegaţia R. P. Romîne, condusă de tovarăşul Alexandru Birlădeanu, membru supleant al Biroului Politic al C.C. al P.M.R., vicepreşedinte al Consiliului de Miniştri, care a luat parte la cea de-a 5-a şedinţă a Comitetului Executiv al Consiliului de Ajutor Economic Reciproc.

La sosire, în Gara de Nord, delegaţia a fost întîmpinată de tovarăşii Gh. Gaston Marin, vicepreşedinte al Consiliului de Miniştri, preşedintele Comitetului de Stat al Planificării, Bujor Almăşan, Mihail Florescu, Gogu Rădulescu, Constantin Tuzu, miniştri, membri ai conducerii unor ministere şi instituţii centrale de stat şi alte persoane oficiale.

A fost de faţă I. K. Jegalin, ambasadorul Uniunii Sovietice în R. P. Romînă şi membri ai ambasadei.

(Agerpres)

Primirea de către tovarăşul Mihai Dalea a delegaţiei de activişti ai P. M. S. Ungar

În ziua de 26 aprilie, tov. Mihai Dalea, secretar al C. C. al P.M.R., preşedintele Consiliului Superior al Agriculturii, a primit delegaţia de activişti ai Partidului Muncitoresc Socialist Ungar, condusă de tov. Imre Dimeny, membru supleant al C.C. al P.M.S.U., care se află în vizită în ţara noastră.

Primirea, la care au participat activişti cu munci de răspundere în aparatul C.C. al P.M.R., s-a desfăşurat într-o atmosferă cordială, tovărăşească.

Savantul sovietic Vladimir Vexler despre vizita în ţara noastră

Cunoscutul savant sovietic, Vladimir Vexler, laureat al Premiului Lenin, care se află în ţara noastră la invitaţia Institutului de fizică atomică, a făcut o declaraţie redactorului Agenţiei Romîne de Presă — Agerpres, Petru Uilăcan.

„Mi-a făcut o foarte bună impresie centrul dv. de cercetări în domeniul fizicii atomice. Consider că el reprezintă o instituţie ştiinţifică foarte bine concepută şi organizată, cu laboratoare admirabile, lucru care permite colegilor romîni să desfăşoare o largă activitate ştiinţifică în domeniul studierii şi aplicaţiilor paşnice a energiei nucleare. Cele patru zile petrecute la Institutul de fizică atomică al Academiei R. P. Romîne mi-au dat, de asemenea, posibilitatea să cunosc mai bine oamenii de ştiinţă şi cercetătorii de aici, precum şi tematica bogată şi deosebit de interesantă la care lucrează. Specialiştii romîni rezolvă cu succes şi competenţă probleme de interes ştiinţific şi de aplicaţii practice ale energiei nucleare.

În timpul vizitei am văzut în laboratoare multe aparate fizice din cele mai variate, începînd cu dispozitive pentru măsurători geometrice şi terminînd cu aparatură de cercetare şi maşini electronice de calcul, construite în întregime în institut, elaborate şi proiectate de inginerii romîni. Nu este o sarcină deloc uşoară să creezi singur maşini electronice de calcul. Părerea mea este că întreaga această aparatură realizată de Institutul de fizică atomică este la un nivel tehnic foarte înalt, bine construită, originală şi admirabilă din punct de vedere al concepţiei de proiectare.

Vizita în ţara dv. mi-a dat prilejul să revăd cercetătorii romîni care au lucrat la Dubna ; pe acad. Horia Hulubei, veche cunoştinţă, pe care l-am întîlnit la diversele întîlniri internaţionale unde, împreună cu alţi oameni de ştiinţă iubitori de pace, am susţinut folosirea uriaşei energii a atomului numai pentru binele omenirii. Am făcut, de asemenea, noi cunoştinţe. În acest timp am avut cu oamenii de ştiinţă romîni un interesant schimb de păreri în legătură cu unele aspecte ale muncii de cercetare şi, îndeosebi, referitoare la fizica energiilor înalte şi a acceleratorilor".

Referindu-se la activitatea oamenilor de ştiinţă romîni, la Institutul unificat de cercetări nucleare de la Dubna, acad. Vexler a arătat că ei participă la multe lucrări. Am lucrat şi lucrez împreună cu unii dintre ei în laboratorul de energii înalte. Fizicienii romîni au luat parte foarte activă la lucrările în domeniul căutării de particole noi. Un grup din care a făcut parte şi cercetătorul romîn Alexandru Mihul a descoperit o particolă nouă denumită hiperonul anti-sigma-minus. Cercetătorii romîni aduc o contribuţie importantă la efectuarea cercetărilor la camera cu bule, îşi aduc contribuţia activă la cercetările privind mezonii-eta.

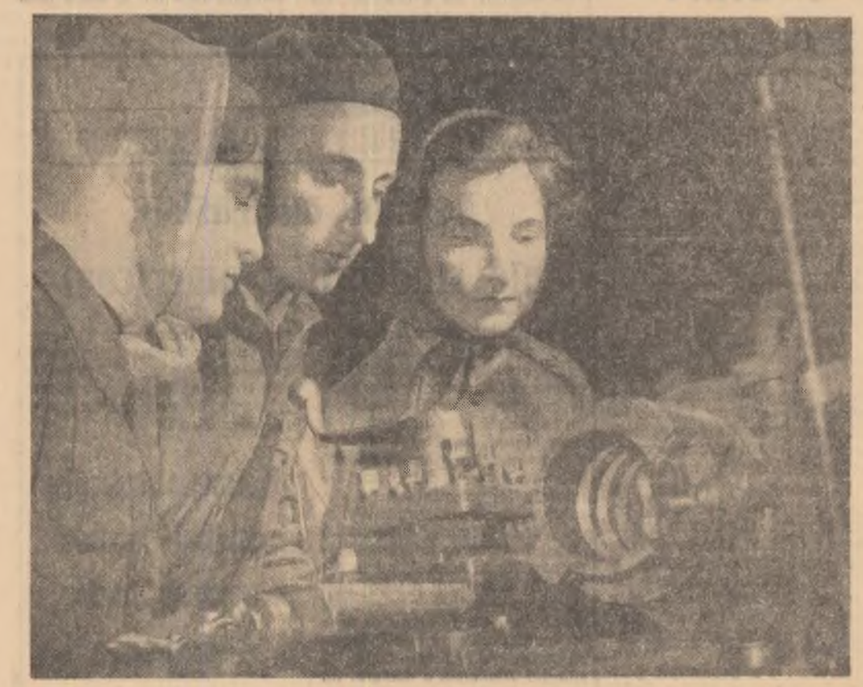

Vasile Stanciu, strungar în secţia a III-a mecanică de la Atelierele de reparat material rulant din Cluj, împărtăşeşte din experienţa sa tinerelor Ecaterina Bodea şi Reghina Feur, eleve în clasa a XI-a, de la Şcoala medie „Emil Racoviţă", care fac practică aici.
Foto : O. PLECAN

SPORT • SPORT

Numeroase manifestări sportive în zilele de 1 şi 2 mai

Sărbătorirea zilelor de 1 şi 2 mai va fi marcată în Capitală prin organizarea a numeroase întreceri şi manifestări sportive de masă, care vor avea loc la stadionul Republicii şi în parcul Herăstrău.

● LA 1 MAI, cu începere de la orele 17 pe stadionul Republicii, sportivii cluburilor Dinamo, Steaua şi Ştiinţa vor face demonstraţii de călărie la care-şi vor da concursul şi tineri sub 16 ani. Pe aceeaşi arenă se vor disputa două meciuri de fotbal : Progresul Bucureşti—Selecţionata categoriei B (ora 18) şi Steagul Roşu Braşov — Selecţionata Bucureşti (ora 19,45, la lumina reflectoarelor). În pauzele jocurilor de fotbal se vor disputa probe cicliste.

● JOI 2 MAI — Ziua Tineretului — tot de la orele 17 vor începe demonstraţiile de călărie, urmate de partide de fotbal între echipele învingătoare şi învinse din prima zi. Manifestarea va fi completată cu demonstraţii de aeromodelism şi gimnastică acrobatică.

Deosebit de interesant se anunţă programul manifestărilor organizate la 2 mai, în parcul Herăstrău. Dimineaţa se vor desfăşura aici concursuri de biciclete, triciclete şi trotinete pentru copii, demonstraţii de tenis de cîmp, meciuri de volei între vizitatorii parcului. La pontonul de canotaj Metalul va avea loc o demonstraţie de navomodele precum şi concursul de canotaj dotat cu „Cupa 2 Mai". La estrada pionierilor, sportivii clubului Steaua vor face demonstraţii de box, haltere, scrimă şi gimnastică, iar la estrada amatorilor Şcoala sportivă de elevi nr. 2 va prezenta exerciţii de gimnastică acrobatică, piramide şi meciuri de judo. După-amiază în centrul programului se va situa demonstraţia aviatică cuprinzînd acrobaţie aeriană, lansări cu paraşuta, demonstraţii de planoare şi aeromodele.

Lotul republican de gimnastică va evolua la Teatrul de Vară din parc, iar sportivii cluburilor Dinamo vor prezenta la estrada amatorilor demonstraţii de lupte, box şi haltere.

● Cicloturiştii bucureşteni vor participa în ziua de 2 mai la două excursii organizate la Snagov şi Băneasa. Adunarea concurenţilor se va face la ora 8 în faţa parcului sportiv Dinamo.

(Agerpres)

PE SCURT

● Pe terenurile de sport din oraşele şi comunele regiunii Suceava au început întrecerile Spartachiadei de vară a tineretului. Pe stadionul din Cîmpulung Moldovenesc au avut loc primele întreceri de atletism, handbal, volei, tîntă. Au participat tineri de la asociaţiile sportive „Steaua", „Voinţa" şi „Ştiinţa" din localitate. Concursuri în cadrul Spartachiadei de vară a tineretului au organizat şi asociaţiile sportive din comunele Fundul Moldovei, Vama

● Etapa de astăzi a campionatului cat. A de fotbal programează în Capitală pe stadionul „23 August" două întîlniri : Dinamo Bucureşti — U.T. Arad (ora 14,30) ; Steaua — Ştiinţa Timişoara (ora 16,30).

În jurul orei 17,30 staţiile noastre de radio vor transmite repriza a doua a meciului Steaua — Ştiinţa Timişoara. Transmisia se va face pe programul I.

(Agerpres)

Incheierea lucrărilor şedinţei plenare a Comitetului de Stat pentru Cultură şi Artă

Sîmbătă s-au încheiat lucrările şedinţei plenare a Comitetului de Stat pentru Cultură şi Artă.

În continuarea discuţiilor la cel de-al doilea punct al ordinei de zi cu privire la unele problemele ale repertoriului teatrelor dramatice au luat cuvîntul : Traian Şelmaru, redactor şef al revistei „Teatru", regizorul George Dem. Loghin, decanul Facultăţii de teatru a Institutului de artă teatrală şi cinematografică „I. L. Caragiale" din Bucureşti, Radu Cîrneci, secretar al Comitetului regional de cultură şi artă Bacău, Dan Nasta, regizor la Teatrul de Stat din Timişoara, Octavian Nistor, secretar al C.C. al U.T.M., acad. George Oprescu, directorul Institutului de istoria artei al Academiei R. P. Romîne, Petre Dragu, secretar literar al Teatrului Naţional din Craiova, dramaturgul Aurel Baranga, secretar al secţiei de dramă a Uniunii Scriitorilor, artista Victoria Dinu, directoarea Teatrului regional Bucureşti, prof. univ. George Ivaşcu, redactor şef al revistei „Contemporanul", Romeo Profit, secretar literar al Teatrului de Stat din Constanţa, dramaturgul Sergiu Fărcăşan.

În cadrul dezbaterilor a luat cuvîntul tov. Dumitru Popescu, vicepreşedinte al Comitetului de Stat pentru Cultură şi Artă.

Vorbitorii au relevat sucesele obţinute de colectivele teatrale din ţara noastră şi de dramaturgi în asigurarea unui repertoriu de înaltă ţinută ideologică şi artistică ; arătînd lipsurile care mai există în acest domeniu, ei au făcut totodată propuneri menite să ducă la dezvoltarea dramaturgiei originale, la îmbunătăţirea muncii de elaborare a repertoriilor teatrelor.

În încheierea discuţiilor au fost adoptate hotărîri ale C.S.C.A. privind îmbunătăţirea continuă a repertoriului teatrelor dramatice.

(Agerpres)

INFORMAŢII

Sîmbătă dimineaţa s-a înapoiat în Capitală, venind de la Lausanne delegaţia Grupului naţional romîn din Uniunea interparlamentară care a participat la reuniunile de primăvară ale Uniunii interparlamentare.

Din delegaţie au făcut parte deputaţii Marii Adunări Naţionale Mihail Ralea, preşedintele Comitetului de conducere al grupului, Barbu Solomon, Stanciu Stoian şi Traian Ionaşcu.

● Publicul bucureştean va avea prilejul să asiste, pentru prima oară, la cîteva spectacole de cîntece şi dansuri populare indoneziene, din insulele Bali, Jawa şi Sumatra. Un colectiv artistic indonezian va prezenta, în zilele de 6, 7 şi 8 mai, în sala Palatului R.P. Romîne, spectacolul folcloric intitulat „Indonezia, ţara celor 3 000 de insule, în cîntec şi dans".

*

În sala Palatului R. P. Romîne a avut loc, sîmbătă seara, primul concert susţinut în ţara noastră de cîntăreţul francez Charles Aznavour.

De curînd, în oraşul Tîrgovişte, a fost dat în folosinţă un nou complex de deservire a populaţiei
Foto : AGERPRES

Plecarea delegaţiei parlamentare franceze

Sîmbătă dimineaţa a părăsit Capitala, îndreptîndu-se spre Budapesta, delegaţia Comisiei afacerilor culturale, familiale şi sociale a Adunării Naţionale Franceze, condusă de deputatul dr. Martin Hubert, care a făcut o vizită în ţara noastră.

★

Înainte de plecare deputatul dr. Martin Hubert, conducătorul delegaţiei, a declarat, printre altele, unor redactori ai Radioteleviziunii romîne şi ai Agenţiei Romîne de Presă — „Agerpres":

Cu prilejul vizitei noastre în Romînia am fost oaspeţii Capitalei dv. şi ai oraşelor Iaşi, Cluj şi Braşov. În aceste oraşe am cunoscut rectori şi profesori universitari cu care am stabilit relaţii din cele mai bune. Ei ne-au împărtăşit din bogata lor experienţă. Totodată am putut constata că Romînia este un vast şantier, că peste tot se construieşte. Vizitînd unele centre universitare am remarcat că ele sînt foarte bine amenajate, ceea ce dovedeşte grija deosebită care se acordă în ţara dv. tineretului".

Referindu-se la importanţa schimburilor de deputaţi şi la dezvoltarea relaţiilor multilaterale între Romînia şi Franţa, oaspetele a spus : Vizitele reciproce de delegaţii parlamentare le consider foarte utile. În felul acesta ne vom cunoaşte mai bine, adîncind prietenia tradiţională dintre popoarele noastre, ne vom aduce împreună contribuţia la cauza păcii.

(Agerpres)

Cercetarea ştiinţifică a studenţilor şi problemele producţiei

Convorbire cu tov. prof. univ. Dumitru Rusu, prorector al Institutului politehnic din Iaşi, despre lucrările Seminarului naţional ce s-a desfăşurat la Iaşi

— Vă rugăm să ne prezentaţi desfăşurarea lucrărilor seminarului ţinut în centrul universitar Iaşi.

— Institutul nostru politehnic a avut cinstea de a găzdui lucrările celui de-al III-lea Seminar naţional ştiinţific studenţesc consacrat contribuţiei cercurilor ştiinţifice studenţeşti la rezolvarea unor probleme tehnico-ştiinţifice ale industriei bunurilor de consum. La seminar au luat parte studenţi ai institutelor politehnice din Iaşi şi Galaţi. După şedinţa festivă au urmat comunicările făcute în cadrul a două secţii. La secţia de chimie au fost prezentate 7 lucrări, dintre care unele reprezintă sinteza pe o idee comună a mai multor cercetări separate. La secţia de industrie uşoară s-au prezentat, de asemenea, 7 lucrări.

Elaborarea lor este rezultatul activităţii rodnice de cercetare ştiinţifică depusă de mai mult de 100 studenţi din cadrul celor două institute. Trebuie remarcate în mod deosebit discuţiile ample prilejuite de aproape toate comunicările prezentate şi, mai ales, faptul că în cadrul lor au luat cuvîntul numeroşi specialişti din producţie, cum au fost cei de la Fabrica chimică nr. 2, „Ţesătura", „Textila roşie", întreprinderile de panificaţie, vin-alcool şi altele. În total, în cadrul celor două secţii au luat cuvîntul aproape 200 de participanţi şi invitaţi — studenţi, cadre didactice, specialişti din producţie. Premierea celor mai bune lucrări din fiecare secţie (au fost acordate două premii I, trei premii II, trei premii III şi două menţiuni) ne-a permis ca în încheierea seminarului să subliniem valoarea lucrărilor prezentate, utilitatea cercetării ştiinţifice studenţeşti, rodnicia orientării acesteia spre cele mai importante probleme ale producţiei.

— Ce ne puteţi spune despre tematica cercetărilor prezentate ?

Cu bucurie şi mîndrie am putut constata că, mergînd în întîmpinarea acestor cerinţe, Seminarul naţional de la Iaşi a abordat şi rezolvat importante probleme tehnico-ştiinţifice ale industriei bunurilor de consum din ţara noastră, colectivele de cercetători studenţi dovedind perseverenţă, iniţiativă şi îndrăzneală în gîndire, pasiune şi meticulozitate în cercetare.

Toate lucrările prezentate în seminar sînt izvorîte din necesităţile producţiei, şi putem afirma cu satisfacţie că unele dintre ele prezintă soluţii valoroase, cu o deosebită eficienţă economică.

Să menţionăm în acest sens cîteva teme. La secţia de chimie s-au prezentat lucrări valoroase privitoare la folosirea enzimelor obţinute din mucegaiuri în industria alimentară, s-a făcut studiul parametrilor tehnologici de obţinere a extractului de valonee şi caracterizarea lui chimico-tehnologică, cercetări în legătură cu albirea ţesăturilor de bumbac, s-au propus sortimente noi de produse alimentare precum şi alte cercetări. La secţia de industrie uşoară s-a cercetat influenţa procesului tehnologic asupra caracteristicilor firelor de bumbac în timpul prelucrării acestora în preparaţie şi ţesătorie, problema tricoturilor cu deşirabilitate redusă, s-au adus contribuţii la metodologia calculului eficienţei economice a reutilării unei ţesătorii de bumbac etc.

— Desigur, chiar şi numai din această enumerare reiese orientarea lucrărilor spre probleme practice, străduinţa colectivelor studenţeşti de a aduce o contribuţie efectivă soluţionării unor probleme concrete. Ce ne-aţi putea spune, tovarăşe prorector, despre eficienţa economică, despre posibilităţile de aplicare a lucrărilor prezentate ?

— S-ar putea da în acest sens numeroase exemple. Să ne oprim doar la cîteva. La secţia de industrie uşoară a primit premiul I lucrarea : „Influenţa procesului tehnologic asupra caracteristicilor firelor de bumbac în timpul prelucrării acestora în preparaţie şi ţesătorie". Cea mai mare parte a lucrărilor practice cerute de elaborarea acestui studiu a fost făcută la Intreprinderea „Ţesătura" din Iaşi. Cercetările făcute pentru această lucrare au avut ca scop să scoată în evidenţă importanţa stabilirii şi menţinerii parametrilor de lucru la valoarea optimă asupra comportării firelor în procesul de prelucrare, precum şi asupra caracteristicilor fizico-mecanice ale firului şi ţesăturii rezultate. Ea prezintă astfel o importanţă reală pentru stabilirea cu exactitate a cauzelor care duc la apariţia defectelor şi scăderea calităţii ţesăturilor indicînd concret unele măsuri ce pot fi luate pentru înlăturarea acestor deficienţe. Dintre lucrările prezentate în aceeaşi secţie avînd, de asemenea, o serioasă eficacitate economică, poate fi menţionată şi cercetarea despre influenţa pregătirii amestecului asupra calităţii în filatura de cîlţi de in, efectuată pe baza unor cercetări la Gheorghieni şi care printr-un complex de măsuri propuse, precum şi introducerea unui utilaj nou, poate duce la realizarea unor economii anuale antecalculate de aproximativ 100 000 lei.

Interesante prin larga lor aplicabilitate sînt şi cercetările prezentate la secţia de chimie. Premiul I a fost acordat unui studiu făcut de studenţii de la Galaţi cu privire la folosirea enzimelor obţinute din mucegaiuri în industria alimentară.

Interesante sînt şi soluţiile privitoare la noi sortimente de produse alimentare — realizate tot de studenţii gălăţeni (între altele privind realizarea unor produse dietetice din zer şi lapte smîntînit utilizate în prezent în proporţie de-abia 0,1 la sută, valorificarea sîngelui în abatoare, reducerea duratei de şampanizare de la 2—2 1/2 ani la două luni cu obţinerea unor produse finite cu aceleaşi caracteristici etc).

— Care sînt principalele concluzii ce se desprind din desfăşurarea seminarului?

— În primul rînd, confirmarea utilităţii deosebite a activităţii ştiinţifice studenţeşti, care — pe lîngă aprofundarea materiei şi educarea la studenţi a dragostei pentru profesie — are o mare valoare în formarea capacităţii lor de cercetare de sine stătătoare, înarmarea lor cu metodele muncii ştiinţifice, întărirea legăturii procesului de învăţămînt cu producţia. Merită a fi subliniată, în mod deosebit, activitatea de îndrumare a cadrelor didactice, conducători ştiinţifici de la cele două institute Iaşi şi Galaţi în legătură cu rezolvarea problemelor puse.

În mod deosebit trebuie remarcată creşterea participării studenţilor la dezbaterea lucrărilor prezentate, lupta de opinii în problemele ştiinţifice, care au avut ca urmare găsirea, chiar în cursul seminarului, a unor noi căi de dezvoltare a cercetărilor începute. În această privinţă credem că ar fi utilă în viitor acordarea unui timp mai îndelungat pentru discuţii.

Seminarul nostru a constituit un valoros schimb de experienţă între cadrele didactice şi studenţii institutelor politehnice din Galaţi şi Iaşi şi începutul unei colaborări practice, (de pildă, s-a stabilit ca în viitor Institutul politehnic din Galaţi să ne furnizeze enzime pentru ca studenţii institutului nostru să cerceteze posibilitatea aplicării lor în industria textilă, de pielărie, etc.).

Am fi, desigur, bucuroşi ca la această activitate comună să participe şi cercuri ştiinţifice studenţeşti ale altor institute din ţară. În sfîrşit, credem că rezultă ca o îndatorire a catedrelor şi cercurilor ştiinţifice să continue mai intens activitatea urmărind valorificarea practică în întreprinderi a rezultatelor studiilor făcute.

De altfel în cele două secţii, participanţii la discuţii au făcut propunerea ca cele mai valoroase lucrări să fie trimise Ministerului Industriei Uşoare pentru a se studia posibilitatea aplicării lor în producţie. Adevărata premiere a lucrărilor ştiinţifice studenţeşti va fi făcută, credem, tocmai prin fructificarea rezultatelor lor în scopul continuei dezvoltări a industriei noastre socialiste.

În adunările generale ale organizaţiilor de bază U. T. M.

(Urmare din pag. I)

grame artistice prezentate de echipe de artişti amatori.

Despre „Ziua tineretului din R.P.R." la adunarea generală U.T.M. deschisă a elevilor de la Şcoala tehnică sanitară din Tg. Mureş a vorbit tov. Cornel Şandru, activist al C.C. al U.T.M., iar la adunarea tinerilor de la I.C.R.T.I., tovarăşul Petru Mathelsz, un bătrîn muncitor comunist.

Veşti asemănătoare ne-au sosit şi din regiunea Argeş. La Uzina mecanică şi bazinul carbonifer Schitu Goleşti din raionul Muscel, comitetele U.T.M. au organizat adunări generale deschise la care au fost invitaţi muncitori vîrstnici ; ei au povestit tinerilor despre condiţiile grele de muncă şi viaţă din anii regimului burghezo-moşieresc.

La Ploieşti, în organizaţiile de bază U.T.M. din întreprinderi, şcoli medii şi profesionale, uzine, rafinării şi instituţii, G.A.C.-uri aparţinătoare oraşului au avut loc aproximativ 200 de adunări generale U.T.M. deschise. La aceste adunări au participat un număr de peste 20 000 de tineri.

După cum se ştie în zilele de 1 Mai şi 2 Mai, în toate oraşele şi satele ţării se organizează numeroase activităţi cultural-artistice şi sportive : carnavale, serbări cîmpeneşti, mari demonstraţii sportive, vizite la muzee şi drumeţii. În aceste adunări generale U.T.M., tinerii au stabilit măsuri precise în legătură cu participarea lor la bogatele programe pregătite din vreme. Elevii de la Şcoala medie nr. 2 din Ploieşti, de pildă, au pregătit un ansamblu de peste 70 de fete care vor prezenta pe stadion un frumos program de exerciţii de gimnastică, iar cei de la Şcoala petrol-chimie un ansamblu format din 40 de perechi de dansatori care vor lua parte la manifestările organizate pe stadion. La fel ca în aceste locuri, tinerii din întreaga ţară vor participa pe estradele şi în parcurile oraşelor la frumoase manifestaţii cultural-artistice şi sportive.

DE PESTE HOTARE • DE PESTE HOTARE • DE PESTE HOTARE

Evenimentele din Laos

VIENTIANE 27 (Agerpres). — Agenţiile de presă anunţă că în ultimele zile situaţia din Laos a redevenit periculoasă, în urma atacurilor pe care trupele grupării de la Savannaket le întreprind împotriva regiunilor aflate sub controlul forţelor patriotice. Astfel, îndată după plecarea prinţului Suvanna Fumma din Valea Ulcioarelor, cînd a fost stabilită încetarea focului, trei batalioane ale trupelor lui Nosavan, comandate de ofiţeri americani, au atacat oraşul Xieng Kuang. Trei zile consecutiv, transmite postul de radio „Vocea Patet Lao". detaşamentele nosavaniste au mitraliat violent oraşul Xieng Kuang şi împrejurimile, provocînd mari distrugeri materiale populaţiei locale. Ele au ocupat, de asemenea, poziţiile trupelor Patet Lao de la Muong Khe. Mergînd pe aceeaşi linie a încălcării acordului încheiat între prinţul Suvanna Fumma şi prinţul Sufanuvong cu privire la încetarea focului, în provincia Savannaket, anunţă postul de radio de mai sus, batalioane de infanterie sud-vietnameze şi tailandeze, împreună cu detaşamentele lui Nossavan, pregătesc atacul împotriva localităţii Nyong-Nong şi împrejurimile sale, aflate sub controlul forţelor patriotice. In această regiune, încă din 23 aprilie avioanele americane au început să paraşuteze muniţii şi arme pentru diversioniştii trimişi anterior. La 27 aprilie, transmite corespondentul agenţiei France Presse, primul ministru laotian, prinţul Suvanna Fumma a plecat la Khan Kay, unde urmează să se întîlnească cu prinţul Sufanuvong, cu comandantul trupelor Patet Lao, Singkapo, precum şi cu alte oficialităţi. In centrul discuţiilor se va afla problema normalizării situaţiei din Valea Ulcioarelor, încetarea focului în provincia Xieng Kuang şi restabilirea păcii în Laos.

In seara zilei de 27 aprilie, prinţul Suvanna Fumma s-a înapoiat la Vientiane. După cum a declarat ziariştilor primul ministru al Laosului tratativele urmează să fie reluate luni sau marţi pe o bază mai largă.

Fidel Castro a sosit în Uniunea Sovietică

MURMANSK 27 (Agerpres). — La 27 aprilie, a sosit în Uniunea Sovietică într-o vizită de prietenie Fidel Castro Ruz, prim-secretar al conducerii naţionale a Partidului Unic al Revoluţiei Socialiste, primul ministru al guvernului revoluţionar al Republicii Cuba, şi persoanele care îl însoţesc.

Pe aeroport, unde avionul „TU-114" cu care au călătorit oaspeţii cubani a aterizat în zorii zilei, Fidel Castro şi persoanele care-l însoţesc au fost întîmpinaţi de Anastas Mikoian, membru al prezidiului C.C. al P.C.U.S., prim-vicepreşedinte al Consiliului de Miniştri al U.R.S.S., şi de alte persoane oficiale.

De la aeroport, oaspeţii şi persoanele care au venit să-i întîmpine au plecat cu un tren special la Murmansk. Fidel Castro va sosi la Moscova la 28 aprilie.

Prezenţe romîneşti peste hotare

TOKIO 27 (Agerpres). — Pavilionul R. P. Romîne din cadrul Tîrgului internaţional de la Tokio a fost vizitat de Hirohito, împăratul Japoniei şi de soţia sa. Oaspeţii au fost însoţiţi de numeroase personalităţi oficiale japoneze şi de membri ai corpului diplomatic acreditaţi la Tokio. În timpul vizitei s-a acordat o înaltă apreciere exponatelor romîneşti. În aceeaşi zi, delegaţia romînă la tîrg a organizat o conferinţă de presă, la care au participat numeroşi ziarişti.

Marele ziare japoneze „Asahi Shimbun", „Mainichi Shimbun", Yomiuri Shimbun", „Japan Times", „Nikan", „Koghio Shimbun" au publicat articole şi fotografii despre dezvoltarea economică a R. P. Romîne şi despre schimburile comerciale romîno-japoneze.

Televiziunea locală a consacrat o serie de emisiuni participării R. P. Romîne la Tîrgul internaţional de la Tokio.

LONDRA. — Recent s-a închis la Wakefield (Anglia) expoziţia de fotografii din arhitectura romînească care a fost prezentată timp de trei săptămîni într-una din sălile primăriei din acest oraş.

VARŞOVIA. — În cadrul unui turneu întreprins în R. P. Polonă, violonistul romîn Mihai Constantinescu a concertat în oraşele Bydgoszcz şi Torun executînd Concertul în La minor pentru vioară şi orchestră de Dvorak. În seara zilei de 23 aprilie, în sala Filarmonicii de Stat din Varşovia, violonistul romîn a susţinut un recital interpretînd lucrări de Bach, Haendel, Mendelsohn, Şostakovici şi Dvorak. Recitalul s-a bucurat de un succes deosebit, publicul varşovian răsplătind cu aplauze prelungite pe artistul romîn.

KIEL. Aspect din timpul marşului împotriva înarmării nucleare

Sesiunea Comisiei Economice O. N. U. pentru Europa

GENEVA 27 (Agerpres). — La sesiunea a 18-a a Comisiei economice O.N.U. pentru Europa (C.E.E.), în ultimele două zile a fost examinată activitatea de ansamblu a Comisiei.

Luînd cuvîntul în cadrul acestor discuţii, delegatul R. P. Romîne, Victor Ionescu, a arătat că studiul „15 ani de activitate a C.E.E.", elaborat în conformitate cu rezoluţia iniţiată de R. P. Romînă, constituie o bază utilă pentru îmbunătăţirea şi lărgirea activităţii C.E.E. Delegatul romîn a propus ca acest studiu să fie transmis spre analizare şi informare organelor subsidiare ale C.E.E., precum şi Consiliului economic şi social al O.N.U.

Reamintind succesele economiei noastre şi contribuţia R. P. Romîne la dezvoltarea relaţiilor comerciale cu toate ţările, V. Ionescu a subliniat că comerţul est-vest continuă încă să rămînă sub nivelul posibilităţilor şi potenţialului economic al ţărilor membre ale Comisiei.

Referindu-se la însemnătatea studierii aspectelor economice şi sociale ale dezarmării, vorbitorul a scos în evidenţă necesitatea ca C.E.E. să acorde o atenţie sporită acestei probleme.

În încheiere, V. Ionescu a declarat că delegaţia romînă va sprijini toate propunerile şi iniţiativele menite să întărească rolul şi eficacitatea C.E.E. ca instrument al cooperării economice paşnice între ţări cu orînduiri sociale diferite.

Conferinţa de presă a lui Joao Goulart

MONTEVIDEO 27 (Agerpres). — Luînd cuvîntul la 25 aprilie în faţa deputaţilor Congresului naţional din Uruguay, preşedintele Braziliei Joao Goulart, care întreprinde în prezent o vizită oficială în Uruguay, s-a ocupat de problemele relaţiilor comerciale ale ţărilor din America Latină.

Preşedintele Goulart s-a pronunţat în favoarea creării unei „asociaţii latino-americane a comerţului liber". în cadrul căreia, după cum a declarat el, ţările din America Latină ar putea să obţină revizuirea structurii comerţului lor exterior. El a subliniat că aceste probleme ar trebui ridicate la conferinţa internaţională pentru problemele comerţului care urmează să fie organizată anul viitor în cadrul O.N.U.

După cum transmite agenţia Prensa Latina, preşedintele Consiliului guvernamental din Uruguay, Daniel Fernandez Crespo, a reafirmat cu acelaşi prilej adeziunea Uruguayului la principiile neintervenţiei şi dreptului popoarelor la autodeterminare.

La 26 aprilie, Joao Goulart a organizat o conferinţă de presă, în cadrul căreia a răspuns la întrebările ziariştilor.

El a declarat că Brazilia se pronunţă cu hotărîre pentru dezvoltarea relaţiilor cu toate ţările indifernt de deosebirile ideologice. Brazilia sprijină principiile autodeterminării popoarelor şi neamestecul în treburile interne. Iată pentru ce Brazilia, a declarat preşedintele, n-a putut fi de acord cu ideea creării „comisiei speciale pentru anchetarea aşa-ziselor acţiuni subversive" din ţările latino-americane şi la recenta şedinţă a Consiliului organizaţiei Statelor Americane a votat împotriva activităţii acestei comisii.

Preşedintele a declarat că Brazilia este mîndră de poziţia sa. Noi considerăm, a spus în continuare Goulart, că problemele braziliene trebuie să fie examinate de o comisie braziliană. Noi sîntem pentru suveranitatea ţării noastre.

Referindu-se la întărirea legăturilor dintre Brazilia şi celelalte ţări, Goulart a vorbit despre acordul comercial semnat recent între Brazilia şi U.R.S.S. Citînd cifre care caracterizează acest acord, el a relevat că volumul schimburilor de mărfuri poate fi sporit în viitor.

Goulart s-a pronunţat pentru dezarmare ca mijloc de întărire a păcii în întreaga lume.

Şedinţa Comisiei permanente a C.A.E.R. pentru industria uşoară şi alimentară

PRAGA 27 (Agerpres). — Ceteka transmite : În perioada de la 17—22 aprilie a.c. a avut loc în oraşul Gotwaldov şedinţa Comisiei permanente a C.A.E.R. pentru industria uşoară şi alimentară.

La lucrările şedinţei au participat delegaţii ale R.P. Bulgaria, R.S. Cehoslovace, R.D. Germane, R.P. Mongole, R.P. Polone, R. P. Romîne, R. P. Ungare şi U.R.S.S.

Comisia a discutat sarcinile care decurg din hotărîrile organelor superioare ale C.A.E.R., a examinat probleme legate de coordonarea planurilor principalelor investiţii ale obiectivelor importante din industria uşoară şi alimentară pe anii 1964—1965 şi a adoptat recomandări pentru adîncirea colaborării şi ajutorului reciproc între ţările membre ale C.A.E.R. în acest domeniu.

În scopul lărgirii continue a schimbului de produse ale industriei uşoare, comisia a stabilit regulile desfăşurării acestui schimb. Ea a discutat, de asemenea, probleme legate de adîncirea continuă a colaborării în domeniul lucrărilor de cercetări ştiinţifice.

Comisia a elaborat recomandări în ceea ce priveşte direcţiile principale ale dezvoltării tehnicii şi tehnologiei industriei poligrafice pe perioada 1963—1965 şi a adoptat planul de coordonare a muncii de cercetare ştiinţifică pe anii 1963—1965 în acest domeniu.

Comisia a aprobat planurile de coordonare a muncii de cercetare ştiinţifică în domeniul producţiei plăcilor fibrolemnoase şi aglomerate pe perioada anilor 1963—1965 şi a adoptat recomandări privind utilizarea polimerilor în industria de mobilă şi de prelucrare a lemnului.

Comisia a discutat problema unificării standardelor pentru diverse articole din ţesături tehnice şi ordinea de elaborare a metodelor de încercare a materialelor textile.

Şedinţa comisiei s-a desfăşurat într-o atmosferă de înţelegere deplină în toate problemele examinate.

Patrioţii sud-vietnamezi provoacă noi înfrîngeri trupelor diemiste

SAIGON 27 (Agerpres). — Două elemente noi au marcat în ultima săptămînă evoluţia situaţiei din Vietnamul de sud : recunoaşterea de către autorităţile din Saigon a înfrîngerilor suferite pe cîmpul de luptă în încleştarea cu forţele patriotice şi intensificarea războiului chimic sub oblăduirea consilierilor americani. Agenţia Associated Press relata că „unităţile de guerilă au pricinuit forţelor guvernamentale sud-vietnameze o severă înfrîngere în Peninsula Ca Mau. Autorităţile militare sud-vietnameze au anunţat că au fost omorîţi zeci de militari în atacurile date împotriva avanposturilor". Într-o singură zi au fost scoşi din luptă 700 de militari sud-vietnamezi.

„Maşina de război sud-vietnameză sprijinită în mod masiv de S.U.A. este într-o stare de confuzie şi dezorientare în faţa succeselor partizanilor în Peninsula Ca Mau", transmite corespondentul la Saigon al agenţiei Associated Press, Peter Arnett. El arată că comandamentul american este îngrijorat de neputinţa trupelor diemiste de a face faţă atacurilor partizanilor. Mari efective de trupe diemiste, scrie corespondentul, au fost transportate în regiunea luptelor. Corespondentul reaminteşte că în ultimele luni trupele diemiste au lansat două operaţii de anvergură împotriva partizanilor, operaţii despre care comandamentul diemist pretindea că au fost încununate de succes. Activitatea partizanilor din ultima vreme, subliniază corespondentul, indică însă că ei sînt mai puternici decît oricînd în trecut.

Referindu-se la amploarea luptelor, „New York Herald Tribune" nota că „judecînd după lipsurile anunţate de guvern şi după numărul soldaţilor daţi dispăruţi în ambuscade, observatorii militari apreciază că este cea mai mare înfrîngere suferită de guvern de la cea înregistrată la Ap Bac în luna ianuarie". Autorităţile din Saigon au caracterizat situaţia ca „înspăimîntător de confuză".

Înfrîngerile suferite de trupele diemiste dovedesc limpede că folosirea substanţelor chimice, care a luat în ultima vreme o largă răspîndire, nu poate schimba situaţia.

În ciuda ducerii războiului cu asemenea mijloace detestabile, soarta agresorilor este departe de a fi de invidiat. Revista americană „The Saturday Evening Post" a publicat un amplu reportaj în legătură cu rolul „consilierilor" americani care instruiesc unităţile de represiune diemiste, intitulat sugestiv : „Sînt lovit, sînt lovit — o relatare zguduitoare a unui martor despre militarii americani într-un război îndepărtat şi sîngeros". Chiar la începutul reportajului, revista notează că „este o uşurinţă să uiţi că 11 000 de americani luptă în război în Vietnamul de sud".

Iar autorităţile americane preconizează intensificarea războiului. Corespondentul din Saigon al ziarului „New York Times" relata că autorităţile americane şi cele diemiste duc tratative în legătură cu sporirea ajutorului în dolari.

Potrivit datelor oficiale americane, din 1955 S.U.A. au cheltuit în Vietnamul de sud 2 miliarde dolari, iar în momentul de faţă, războiul dus de diemişti împotriva majorităţii poporului costă vistieria americană aproximativ un milion de dolari pe zi. Cu toate acestea, perspectiva de a înfrînge grabnic mişcarea de eliberare naţională a fost părăsită chiar şi de oficialităţile americane. Amiralul H. Felt, comandantul suprem al forţelor americane din regiunea Oceanului Pacific, a declarat, după ce a studiat la faţa locului situaţia din Vietnamul de sud, că „vor mai fi necesari trei ani pentru rezolvarea conflictului". Declaraţia lui Felt aminteşte de cele făcute de politicienii francezi atunci cînd corpul expediţionar s-a împotmolit în războiul din Indochina, al cărui sfîrşit a fost, după cum se ştie, atît de dezastruos pentru colonialişti.

Unul dintre elicopterele americane trimise în sprijinul trupelor diemiste

Cercetările pentru descoperirea epavei submarinului „Thresher"

NEW YORK 27 (Agerpres). — Nava oceanografică „Atlantis-2", care a efectuat cercetări în zona în care la 10 aprilie s-a scufundat submarinul atomic american „Thresher", a luat fotografii ale fundului oceanului în regiunea în care, potrivit cercetărilor, cu ajutorul sunetelor se bănuia că se află submarinul scufundat. Un purtător de cuvînt al departamentului marinei a declarat la 26 aprilie că, în ciuda faptului că „fotografiile sînt de calitate excelentă", clişeele nu furnizează deocamdată nici un fel de indicaţii în legătură cu locul în care s-ar putea găsi submarinul. Fiecare fotografie reprezintă o suprafaţă de aproximativ 9 metri pe 10.5 metri la o adîncime de aproximativ 2 500 de metri.

Nava „Atlantis-2" se va întoarce la Weods Hele (Massachusette), unde în zilele ce urmează vor avea loc consultări între tehnicienii civili şi militari în legătură cu continuarea cercetărilor, în special cu ajutorul aparatelor de fotografiat sub apă.

Intre timp, după cum anunţă agenţiile de presă, batiscaful „Trieste", care urmează să participe la cercetări, a sosit la 26 aprilie la şantierele navale din Boston. Comandantul flotei americane din Atlantic, care a furnizat această informaţie, a declarat că batiscaful urmează să procedeze la două scufundări de încercare. Una dintre ele va avea loc mîrţi dimineaţa în apropierea Bostonului. Miercuri, batiscaful va fi remorcat de nava sa de escortă pînă la un punct situat la 54 mile în larg, pentru a efectua o a doua scufundare de încercare la aproximativ 200 metri adîncime. După aceea, batiscaful va fi readus în portul Boston, unde va rămîne pînă ce navele care au misiunea să găsească epava submarinului „Thresher" vor descoperi locul exact în care se află această epavă, sau pînă ce tehnicienii vor hotărî în ce parte trebuie întreprinse cercetările cu ajutorul batiscafului.

Batiscaful „Trieste" este, de fapt, o navă formată din două părţi dintre care o uriaşă parte plutitoare lungă de 58 de picioare şi 11 picioare în diametru la suprafaţă. Dedesubt se află o nacelă din oţel cu diametrul în interior de aproximativ şase picioare. Batiscaful nu poate rămîne sub apă mai mult de şase ore.

Cercetările în cadrul comisiei speciale organizată de Departamentul marinei pentru a încerca să descopere misterul scufundării submarinului continuă.

Potrivit agenţiei France Presse, se pare că posibilitatea scufundării submarinului „Thresher" din cauza unui incendiu la bord ar fi fost înlăturată. După cum se ştie, acum o săptămînă, în cursul depoziţiei unui chimist de la şantierele navale din Portsmouth s-a afirmat că bucăţile de material plastic găsite la suprafaţa oceanului şi despre care se crede că provin din anvelopa maşinilor atomice ale submarinului prezentau urme de arsuri.

La 26 aprilie, şeful serviciilor de maşini nucleare de la şantierele din Portsmouth a recunoscut că bucăţile de plastic despre care este vorba seamănă cu cele care acopereau maşinile submarinului „Thresher" dar a afirmat că urmele pe care le-a putut observa nu erau în nici un caz urme de arsuri, ci era vorba de ulei grafitat provenit de la operaţiunile de perforare a plasticului.

Din viaţa TINERETULUI LUMII

Acţiuni antirasiste ale studenţilor americani

Comitetul studenţesc pentru coordonarea acţiunilor neviolente a hotărît să efectueze „un marş al libertăţii" în colectiv în statul Alabama, unde rasiştii l-au ucis pe William Moore, luptător împotriva discriminării negrilor americani.

Studenţii au făcut cunoscută intenţia lor guvernatorului statului Alabama, George Wallace. „Vor asigura autorităţile statului Alabama apărarea participanţilor la marş ?", au întrebat ei. Răspunsul a venit fără întîrziere. Wallace a telegrafiat că el „nu este de acord cu asemenea acţiuni care duc la încălcarea ordinei şi liniştii". „Legile statului Alabama, a declarat el, sînt sprijinite de forţă". Vice-guvernatorii au anunţat că participanţii la marş împotriva discriminării rasiale vor fi aruncaţi în închisoare. Telegrama guvernatorului rasist arată cine stă în spatele asasinilor pe care autorităţile statului Alabama în nici un fel „nu-i pot identifica".

Protestul studenţilor canadieni împotriva majorării taxelor universitare

Recent, conducerea universităţii din Lennoxville (provincia Quebec) a anunţat că în viitorul an de învăţămînt taxele universitare vor fi majorate cu 80 de dolari şi plata pentru cămin cu 50 de dolari pe an. În felul acesta, pentru studenţii care locuiesc la cămin costul întreţinerii se ridică la 1 270 dolari pe an. 11 la sută dintre studenţii acestei universităţi, care au răspuns la un chestionar, au declarat că, probabil, nu-şi vor putea continua studiile.

În semn de protest studenţii au organizat o retragere cu torţe în jurul clădirii universităţii şi au cerut administraţiei să revină asupra hotărîrii de a majora taxele universitare. Cererea studenţilor a fost sprijinită de unii profesori.

„Worker" despre o nouă organizaţie ultrareacţionară din S.U.A.

NEW YORK 27 (Agerpres). — Săptămînalul american „Worker" aduce amănunte interesante asupra ultimei din seria lungă a organizaţiilor ultrareacţionare din S.U.A. Este vorba de aşa-numitul „Comitet pentru apărarea doctrinei Monroe", al cărei scop mărturisit este invadarea Cubei. Din conducerea acestei organizaţii fac parte nu mai puţin de 14 ofiţeri superiori, generali şi amirali în retragere, în frunte cu amiralul Radford, fost preşedinte al grupului mixt al şefilor de stat major al S.U.A.

Preşedintele organizaţiei este un anume Eddie Rickenbacker, care s-a făcut cunoscut pentru sprijinul necondiţionat acordat tuturor mişcărilor extremiste. Astfel, dezvăluie „Worker", el a salutat activitatea organizaţiei rasiste „Cruciada creştină" ca fiind cît se poate de valoroasă. Această apreciere capătă semnificaţii deosebite dacă ţinem seama de faptul că preşedintele „Cruciadei creştine", Allen Zoll, este un fost lider al Bundului germano-american (organizaţie hitleristă care a funcţionat în S.U.A. înaintea celui de-al doilea război mondial). Relaţiile între „Comitetul pentru apărarea doctrinei Monroe" şi „Cruciada creştină" nu se mărginesc numai la laudele reciproce pe care şi le aduc conducătorii acestor două organizaţii. Unii dintre fruntaşii lor ca, de pildă, generalul Stratemeyer, sînt membri atît ai uneia cît şi ai celeilalte grupări.

De altfel, grupul care cere invadarea Cubei întreţine legături dintre cele mai strinse şi cu alte organizaţii ultrareacţionare, de pildă, cu cunoscuta „Societate John Birch", organizaţia „Loboy-ul libertăţii", grupul republican din jurul senatorului Goldwater ş.a.m.d. Rezultă, în acest fel, o strînsă împletire a diverselor fire ultrareacţionare, care toate duc în acelaşi loc : marele business. De obicei, reprezentanţii marelui business preferă să rămînă în umbră. În cazul „Comitetului pentru apărarea doctrinei Monroe", ei au făcut o derogare de la această regulă şi şi-au dat în mod public adeziunea la el. Cel mai cunoscut dintre oamenii de afaceri membri ai comitetului este Felix Dupont Jr., conducător al uriaşei corporaţii cu acelaşi nume. Alături de el mai pot fi întîlniţi Patrick Frawley, preşedintele corporaţiei „Schick Razer", Howard Pew, unul din conducătorul societăţii „Sun Oil" şi alţii. Faptul că oamenii de afaceri au socotit necesar să participe direct la activitatea comitetului reflectă importanţa pe care ei o acordă înfăptuirii programului acestuia. Într-adevăr, scrie ziarul „Worker", s-a calculat că marile corporaţii nord-americane au pierdut circa două miliarde de dolari în momentul în care poporul cuban a devenit stăpîn pe destinele ţării sale. Ele caută să recupereze indiferent prin ce mijloace miliardele pierdute.

PE SCURT — Pe scurt — PE SCURT — Pe scurt — PE SCURT

MOSCOVA. — Luînd cuvîntul la 27 aprilie în cadrul conferinţei de presă de la ambasada americană din Moscova, Averell Harriman, secretar de stat adjunct al S.U.A., a declarat : „Sînt pe deplin satisfăcut de rezultatele vizitei la Moscova". Harriman a făcut cunoscut că a venit în Uniunea Sovietică pentru a se întîlni cu N. S. Hruşciov, preşedintele Consiliului de Miniştri al U.R.S.S., şi cu A. A. Gromiko, ministrul afacerilor externe, pentru a discuta cu ei situaţia din Laos. El a spus că la Moscova a fost discutată numai problema laoţiană şi cele două părţi, după cum a subliniat el, au confirmat că sprijină pe de-antregul acordurile de la Geneva pentru Laos. El a menţionat, totodată, că vizita sa a avut un caracter neoficial şi strict concret şi a anunţat că duminică va pleca cu avionul la Londra, iar de acolo îşi va continua drumul la Washington.

PRAGA. — La Praga a avut loc şedinţa lărgită a Comisiei C.C. al P.C. din Cehoslovacia şi a guvernului cehoslovac pentru conducerea agriculturii. În şedinţă s-a subliniat necesitatea sprijinirii oricărei iniţiative care poate contribui la ridicarea fertilităţii solului, la folosirea mai bună a cuceririlor ştiinţei şi a metodelor înaintate în domeniul creşterii animalelor.

SANAA. — Postul de radio Sanaa anunţă că la 26 aprilie, preşedintele Republicii Arabe Yemen, As Sallal, a format primul Consiliu Executiv al Yemenului, alcătuit din 13 miniştri şi nouă miniştri adjuncţi.

Printr-un decret dat publicităţii în aceeaşi zi, în funcţia de preşedinte al Consiliului Executiv a fost numit colonelul Abdel Latif Dhaifalla. Printr-un alt decret, preşedintele As Sallal a format un Consiliu prezidenţial, condus de el şi în componenţa căruia au fost incluşi 13 şefi de triburi. A fost creat, de asemenea, un Comitet Central pentru problemele tribale.

PEKIN. — La 26 aprilie a fost dat publicităţii comunicatul comun chino-birman în urma vizitei oficiale făcute în Birmania de preşedintele R. P. Chineze, Liu Şao-ţi. În numele apărării păcii în întreaga lume — se arată printre altele în comunicat — este necesar să se înfăptuiască coexistenţa paşnică dintre ţările cu orînduire politică şi socială diferită, pe baza principiilor conferinţei de la Bandung. Cele două părţi îşi exprimă îngrijorarea în legătură cu actuala situaţie din Laos şi consideră că ţările interesate trebuie să respecte cu stricteţe prevederile conţinute în acordurile de la Geneva şi să respecte independenţa şi neutralitatea Laosului. Generalul Ne Win, preşedintele Consiliului revoluţionar al Birmaniei, a acceptat invitaţia de a vizita R. P. Chineză.

LONDRA. — S. Swane, reprezentantul Congresului de eliberare naţională „Ngwane" din Swaziland (fostul Partid progresist din Swaziland), a înmînat lui H. Macmillan, primul ministru al Angliei, o scrisoare prin care protestează cu hotărîre împotriva represiunilor dezlănţuite de autorităţile coloniale engleze în Swaziland — protectorat englez din Africa de Sud.

BONN. — În ciuda recomandărilor guvernelor Statelor Unite, Angliei şi Franţei, care au remis reprezentanţilor vest-germani memorii identice în care se arată că în actualele condiţii ele consideră că nu este nimerit să se ţină o sesiune a Bundestagului în Berlinul occidental, Eugen Gerstenmaier, preşedintele Bundestagului vest-german, relatează agenţia France Prese, a făcut la 26 aprilie o declaraţie presei, în care se spune că Bundestagul îşi va ţine sesiunea plenară în Berlinul occidental. Gerstenmaier a făcut această declaraţie după ce mai întîi a participat la Bonn la o reuniune cu conducătorii diferitelor grupuri parlamentare. Cu toate acestea, adaugă agenţia, Gerstenmaier n-a precizat încă data cînd va avea loc sesiunea plenară a Bundestagului vest-german în Berlinul occidental.

MOSCOVA. — La Kremlin şi-a încheiat lucrările Consfătuirea unională a fruntaşilor mişcării pentru munca comunistă, care reprezintă 40 la sută din muncitorii, ţăranii şi intelectualii sovietici. Timp de aproape trei zile, 2 300 de participanţi şi invitaţi la consfătuire au discutat raportul lui Viktor Grişin, preşedintele Consiliului Central al Sindicatelor din U.R.S.S., care a analizat diverse forme de întrecere pentru munca comunistă şi a expus principalele sarcini care stau în faţa acestei mişcări — cea mai largă mişcare de masă din Uniunea Sovietică.

DELHI. — La 26 aprilie, o sosit la Delhi preşedintele Consiliului executiv al Consiliului Prezidenţial al R.A.U., Ali Sabri. El va avea o întrevedere cu primul ministru al Indiei, J. Nehru.

ISTANBUL. — La 27 aprilie a sosit la Ankara secretarul de Stat al S.U.A., Dean Rusk. După cum se ştie, Rusk se află în drum spre Caraci unde va participa la sesiunea Consiliului ministerial al pactului C.E.N.T.O. care va avea loc între 30 aprilie şi 1 mai.

ATENA. — Autorităţile greceşti au expulzat, fără nici o explicaţie, din Atena pe M. Cornile, avocat la Curtea de Apel din Bruxelles, vicepreşedinte al Ligii belgiene a drepturilor omului. El a sosit în Grecia din partea Comisiei internaţionale care în urma hotărîrii conferinţei internaţionale urma să se întîlnească cu primul ministru Karamanlis, cu membri ai guvernului şi reprezentanţi ai diferitelor partide pentru a le transmite cererea opiniei publice mondiale cu privirea la amnistierea tuturor deţinuţilor politici din Grecia. Comitetul internaţional pentru amnistierea deţinuţilor politici şi respectarea drepturilor omului din Grecia a dat publicităţii o declaraţie în care protestează energic împotriva măsurii luate faţă de M. Cornile care s-a ridicat întotdeauna în apărarea deţinuţilor greci.

LONDRA. — După cum relevă agenţia U.P.I., amiralitatea britanică e anunţat în Camera Comunelor că pînă în anul 1968 va fi creată flota britanică de submarine atomice înzestrate cu rachete „Polaris", care îşi va avea baza la Faslane, localitate situată la 7 mile în apropiere de baza americană pentru submarine „Polaris" de la Holy Loch. Pe de altă parte, purtătorul de cuvînt al amiralităţii a făcut cunoscut că suma provizorie care va fi cheltuită de Anglia pentru crearea acestei flote se ridică la 20—25 milioane lire sterline.

Conducerea U. C. D. a aprobat hotărîrea de a-l numi pe Erhard în funcţia de cancelar

BONN 27 (Agerpres). — Conducerea federală a Uniunii creştin-democrate a aprobat în cadrul unei şedinţe hotărîrea fracţiunii parlamentare a U.C.D.-U.C.S. de a numi pe Ludwig Erhard, ministrul economiei al R.F.G., ca succesor al lui Adenauer în postul de cancelar. Conducerea federală a U.C.D. a recomandat lui Erhard să „promoveze linia lui Konrad Adenauer".

Adenauer care a luat cuvîntul la şedinţă, a exprimat din nou, ca în zilele precedente, unele rezerve în legătură cu candidatura lui Erhard, însă l-a asigurat de „loialitatea" şi „sprijinul" său. Căutînd să-şi asigure pentru viitor influenţa asupra politicii R.F.G., Adenauer a insistat asupra creării unui organ politic consultativ care „să acorde sprijin şefului guvernului", adică lui Erhard.

Într-un interviu transmis la 26 aprilie la posturile de televiziune vest-germane, Adenauer s-a grăbit să dea sfaturi şi recomandări viitorului cancelar al R.F.G. Adenauer a recomandat cu insistenţă lui Erhard „să continue politica promovată pînă în prezent". Drept sarcina cea mai importantă pentru perioada următoare, cancelarul de la Bonn a numit ratificarea tratatului franco-vest-german semnat de el şi de Gaulle.

REDACŢIA şi ADMINISTRAŢIA : Bucureşti, Piaţa „Scînteii", Tel. 17.60.10, Tiparul : Combinatul Poligrafic „Casa Scînteii."