Biblioteca Centrală Regională Hunedoara-Deva

Proletari din toate țările, uniți-vă!

Scînteia tineretului

Organ Central al Uniunii Tineretului Muncitor

Anul XIX, seria II nr. 4349 | 4 PAGINI — 20 BANI | Sîmbătă 11 mai 1963

PENTRU INDUSTRIE ȘI AGRICULTURĂ — MUNCITORI CU ÎNALTĂ CALIFICARE

La desfășurarea procesului de învățămînt din școlile profesionale sînt cîteva etape deosebit de importante pentru pregătirea elevilor. În perioada actuală viitorii muncitori calificați din industrie se află în preajma examenelor de sfîrșit de an. Viitorii mecanizatori — din anii 2 și 3 — sînt acum în brigăzile de tractoare ale S.M.T. și G.A.S., unde fac practică de producție.

Pentru ca toți aceștia să îndeplinească cu succes importantele sarcini ce le vor reveni în marile uzine și unități agricole socialiste, este necesar ca acum să se acorde o deosebită atenție pregătirii lor teoretice și practice, deprinderii lor cu complexele procese ale producției în care vor fi antrenați în curînd.

Iată ce am constatat, în această privință, cu ocazia anchetei și raidului pe care le-am organizat recent.

CU ELEVII-MECANIZATORI LA PRACTICĂ

În aceste zile, pe ogoare, alături de mecanizatori, participă activ la viața și activitatea brigăzilor de tractoare elevii școlilor profesionale de mecanici agricoli. Viitorii mecanizatori se află în practica de producție. Atît organizațiile de partid din școli și din stațiunile de mașini și tractoare, cît și conducerile acestora, acordă o mare atenție desfășurării în cele mai bune condiții a acestei importante etape din procesul de învățămînt.

Școala profesională de mecanici agricoli de pe lîngă S.M.T. Brînceni, raionul Alexandria, a repartizat în brigăzile stațiunii, un număr de 92 de elevi. Alții, care sînt din comunele din raza de activitate a S.M.T. Nanov, au fost repartizați în brigăzile de tractoare de aici. Cu mult înaintea plecării acestora la locurile de practică, colectivul didactic al școlii, pe baza programei analitice și în urma consultării avute cu specialiștii din S.M.T., a întocmit un plan amănunțit privind conținutul activității elevilor pe întreaga perioadă de practică și a luat măsurile corespunzătoare pentru înfăptuirea acestui plan. După absolvirea școlii, elevii vor lucra în brigăzile de tractoare ale S.M.T. De aici interesul pe care-l manifestă conducerile stațiunilor pentru buna lor pregătire. În acest scop elevii au fost repartizați să lucreze pe lîngă tractoriștii cei mai buni din brigăzi, cu o bogată experiență de producție și cu o înaltă calificare profesională.

Elevul ia parte activă, alături de mecanizatorul principal, la pregătirea tractorului și la lucrările din cîmp. După primele două, trei zile de muncă, alături de tractoristul principal, elevul a fost pus apoi să execute singur lucrări de arături, discuit, grăpat, cultivat. Unii din ei au cerut să lucreze chiar la însămînțatul porumbului, dînd același randament ca tractoriștii principali. În brigada de tractoare nr. 5, condusă de Ion Sîrbu, care lucrează pe ogoarele gospodăriei din Tigănești, elevi ca Nuță I. Virgil, Anghel Ologeanu, Nic. Geicu, Gh. Popescu și Matei Stelian, ajutați și supravegheați de tractoriști, au însămînțat cu porumb în actuala campanie suprafețe întinse.

Și elevii care fac practică în brigăzile de tractoare de la Măgura, Piclea, Brînceni, Poroschia, în această campanie i-au înlocuit cu succes la lucrări importante pe mecanizatorii principali.

Un accent deosebit s-a pus pe asistența tehnică, care trebuie acordată elevilor de către cadrele didactice ale școlii. Astfel, fiecare profesor răspunde de activitatea elevilor mecanizatori din cîte două sau trei brigăzi. Iancu Virban, inginer mecanic-șef și Alex. Birsan, inginer mecanic principal la S.M.T. și mai ales cei trei tineri instructori cu practica, Nestor Eugen, Stroe Constantin și Blada Vasile îi ajuta pe elevi la însușirea cunoștințelor profesionale, organizînd cu ei demonstrații practice, precum și discuții asupra rezultatelor obținute.

Există însă o latură în activitatea elevilor practicanți, nu mai puțin importantă, care a fost în mare parte neglijată. Este vorba despre felul cum a fost organizată munca de educație a lor, activitatea lor în timpul liber. Adică antrenarea lor la viața de organizație, la viața cultural-educativă. Există, ce-i drept, în brigăzi o preocupare pentru ca elevii să ia parte la discuțiile utemiștilor privind: îndeplinirea sarcinilor de producție, calitatea lucrărilor, disciplina în muncă, îngrijirea mașinilor etc. Elevii citesc împreună cu mecanizatorii ziarele, cărțile din bibliotecile volante. Dar ținînd seama de faptul că ei lucrează numai șase ore pe zi, se impunea stabilirea unor măsuri pentru buna organizare a timpului liber pe care îl au. Singura măsură luată de comitetul organizației U.T.M. din școală, ca elevii să participe la acțiunile cultural-educative din cadrul căminelor culturale, e prea generală și inconsistentă. Și asta cu atît mai mult cu cît nici această activitate nu este îndrumată și dirijată. E drept că elevii — cei mai mulți — merg la căminul cultural, participă la activitățile din cadrul acestuia. Alții însă pierd timpul liber fără nici un folos. Și există toate condițiile pentru organizarea multor activități cultural-educative la clubul S.M.T. sau la colțurile roșii ale G.A.C. Aici pot fi invitați tovarăși din conducerea gospodăriilor colective să le vorbească despre frumusețea meseriei de mecanizator, despre marile răspunderi ce le revin tractoriștilor, despre perspectivele satului colectivizat. Pe terenurile de sport se pot organiza întreceri la diferite discipline sportive. În sălile de lectură ale căminelor culturale se pot organiza prezentări de recenzii, seri de poezie etc. Gama posibilităților este foarte largă. Pentru deplina lor valorificare este bine ca, preocupîndu-se mai mult de elevii mecanizatori aflați în practică la brigăzi, Comitetul raional U.T.M. Alexandria să îndrume și să ajute cadrele didactice tinere, comitetele comunale U.T.M. să organizeze diferite acțiuni cultural-educative la care, alături de ceilalți tractoriști, de tineri colectiviști, să fie antrenați toți elevii mecanizatori aflați în practică.

V. CĂBULEA

CALITATE. Acestui imperativ al producției îi răspunde prin fapte și tînărul strungar Constantin Voineag de la secția sculerie generală a Uzinelor „23 August" din Capitală. Evidențiat în întrecerea socialistă, el se remarcă și la cursurile serale, unde este elev în clasa a X-a.

ÎN CURÎND, EXAMENELE!

Se apropie sfîrșitul anului școlar. Elevii Grupului școlar al Uzinei metalurgice din Sinaia se pregătesc intens pentru a obține rezultate cît mai bune la examene.

În legătură cu pregătirile care se fac, cu măsurile care au fost luate pentru încheierea cu succes a anului de învățămînt, ne-au vorbit tovarășii:

ZAHARIA NĂPRAUȘ — directorul școlii:

— Poate să pară curios, dar și conducerea școlii, și profesorii așteaptă cu aceeași emoție sfîrșitul anului școlar. El constituie și pentru noi un fel de examen, întrucît în rezultatele obținute de elevi este cuprinsă întreaga noastră activitate didactică. Aș începe spunînd că măsurile au fost luate încă din prima zi de școală pentru ca elevii să-și însușească cît mai bine meseria. S-au creat condiții optime de studiu, s-au organizat numeroase interasistențe (mulți profesori sînt noi), s-a îmbunătățit calitatea lecțiilor, profesorii și diriginții străduindu-se să-și facă orele cît mai interesante, să dezvolte la elevi dragostea pentru meseria aleasă. Procedîndu-se astfel și rezultatele la învățătură au fost mai bune decît în anii trecuți: din cei 329 de elevi pe care-i pregătim, am avut, în primul trimestru, 77 de corijenți; în cel de-al doilea trimestru, numărul acestora s-a redus la jumătate și credem că la sfîrșitul anului situația va fi cu mult mai bună.

În general am constatat că cele mai slabe rezultate sînt la elevii anului I, mai cu seamă la materiile de cultură tehnică. În acest caz s-a stabilit să se dubleze numărul orelor de meditații, iar acestea să fie urmărite îndeaproape de profesorii de serviciu și educatori. De asemenea, la propunerea tovarășilor ingineri Constantin Marina, Ilarie Giurgescu și Dragosin Fleșeriu — profesori, s-au majorat și orele de consultații mai ales la clasele cu rezultate mai slabe.

Noi socotim studiul individual elementul esențial în buna pregătire. Organizarea acestuia a ridicat în fața noastră două probleme foarte importante: în ce condiții fac elevii acest studiu și cum îl fac? Elevii interni au condiții bune, au săli de clasă, dormitoare. Cea mai grea problemă au constituit-o elevii externi (majoritatea corijenților sînt elevi externi). În multe vizite făcute de profesori, diriginți și membri ai comitetului U.T.M. la elevii externi, s-a constatat că mulți dintre aceștia nu au condiții bune de studiu, nu sînt suficient supravegheați și ajutați de către părinți s-au găzde. Conducerea școlii a cerut acestor elevi să vină să învețe în școală. Am obținut astfel rezultate mai bune.

Au fost luate și alte măsuri: unii profesori obișnuiesc să asculte mai des pe elevii cu o situație mai slabă, diriginții stau mai mult de vorbă cu aceștia, organizează ajutorarea lor de către fruntași. Există deci toată grija pentru ca elevii să promoveze anul de învățămînt școlar cu rezultate mai bune.

ION GURGU — maistru:

E drept că nu avem nici un elev corijent la practică, dar asta nu înseamnă că toți și-au însușit bine meseria. Unii, cum sînt rectificatorii Gheorghe Dogaru, Gheorghe Pleșa, Gheorghe Gheorghe, strungarii Gheorghe Nicolescu, sau Ion Jianu lucrează bine, alții sînt mai neîndemînatici. Iată dar o situație care ne cere să luăm în permanență măsurile cele mai eficace pentru ca fiecare elev să deprindă bine meseria.

De-a lungul întregului an școlar maiștrii au urmărit atent felul cum se desfășoară practica. Au fost cazuri cînd unii elevi au absentat de la practică. În consiliu pedagogic, în discuțiile cu părinții s-a analizat această situație și putem spune că asemenea surprize avem din ce în ce mai puține.

Ce măsuri s-au luat pentru ca elevii să-și însușească bine meseria? Este vorba în primul rînd de faptul că au fost trecuți să lucreze la toate mașinile, în toate sectoarele. Asta le-a dat posibilitatea să cunoască utilajul. În atelierul-școală au fost puse în funcțiune toate mașinile, la fiecare dintre ele fiind repartizați cîte doi elevi, unul fruntaș și altul mediocru sau slab pregătit.

S-a observat că elevii care se pregătesc să devină rectificatori au obținut în decursul anului rezultate mai slabe. Ne-am gîndit atunci să-i ducem o perioadă la secția sculerie, (aici sînt mașini moderne), să executăm noi, maiștrii, în fața elevilor, cîteva operații și apoi să-i punem și pe ei să lucreze sub îndrumarea noastră. Așa am procedat și rezultatele obținute sînt mai bune.

Pentru acest trimestru au fost planificate lucrări mai complicate, asta și pentru că în curînd vor veni examenele și elevii trebuie să cunoască bine probleme de cote, toleranțe, reglaj etc. În atenția noastră se află îndrumarea elevilor în ce privește întocmirea procesului tehnologic. Aici există cele mai mari neajunsuri și pe această linie insistăm cel mai mult.

Am putea adăuga la aceste

(Continuare în pag. a III-a)

Ancheta noastră

Lucrările de întreținere a culturilor — în timpul optim!

În urma ploilor căzute în ultima vreme au început să crească rapid buruienile, iar la suprafața pămîntului s-a format crustă. Pentru a asigura dezvoltarea normală a culturilor, colectiviștii din raionul Reghin sînt preocupați, în aceste zile, de lucrările de întreținere a culturilor.

La gospodăria colectivă din comuna Lueriu s-a terminat prașila întîi pe toate cele 140 de hectare cultivate cu sfeclă de zahăr și 25 de hectare cu floarea-soarelui. Acum, colectiviștii de aici au început răritul sfeclei de zahăr. De această lucrare depinzînd (după semănat) asigurarea densității optime de plante la hectar, membrii brigăzilor de cîmp îi acordă toată atenția, folosind sape mai mici sau, unde este cazul, lucrînd manual.

Colectiviștii din Dedrad au prășit, în același timp, 157 de hectare cu sfeclă din cele 200 ocupate cu această cultură, iar cei din Gornești 150 de hectare. Rezultate bune s-au obținut și în G.A.C. din Voivodeni, Logig, Batuș, Petelea, Breaza etc., unde lucrările de întreținere sînt avansate. În toate aceste gospodării colective munca este bine organizată. Colectiviștii, prezenți pe cîmp din primele ore ale dimineții, sînt antrenați într-o însuflețită întrecere pentru executarea lucrării într-un timp cît mai scurt și pentru efectuarea ei la un nivel agrotehnic corespunzător. Alături de vîrstnici, în toate brigăzile de cîmp muncesc cu însuflețire numeroși tineri. Cunoscînd necesitatea participării fiecărui tînăr colectivist la muncă, mai ales în sectoarele unde acum se hotărăște soarta producției, organizațiile de bază U.T.M. se îngrijesc zilnic de mobilizarea tineretului la întreținerea culturilor, se preocupă de calitatea lucrărilor pe care le fac aceștia, solicitînd inginerilor și brigadierilor să organizeze demonstrații practice, în mod deosebit la rărit.

Buna organizare a muncii a făcut ca pînă la 8 mai, în raionul Reghin să fie prășite peste 1 000 de hectare din cele 2 570 cultivate cu sfeclă de zahăr și să sporească viteza zilnică la prașila florii-soarelui.

Totuși, în multe gospodării colective, aceste lucrări continuă să rămînă în urmă. Ritmul de desfășurare a lor poate și trebuie să crească pentru ca la sfecla de zahăr și la floarea-soarelui prașila întîi să fie terminată în zilele următoare. Și aceasta, cu atît mai mult cu cît, curînd, vor începe lucrările de întreținere a porumbului, care cuprinde mari suprafețe și care necesită un important volum de muncă. Pentru ca aportul tineretului la efectuarea la timp a acestor lucrări să fie cît mai mare, este necesar ca acum atenția organizațiilor de bază U.T.M. din G.A.C. să fie îndreptată spre mobilizarea tuturor tinerilor la muncă în gospodăria colectivă, spre repartizarea lor în sectoarele care cer mai multă operativitate, mai multă urgență.

ȘT. NECANIȚKI
corespondentul „Scînteii tineretului" pentru regiunea Mureș-Autonomă Maghiară

Raidul nostru

Pe scurt

● G.A.C. din regiunea Dobrogea au grăpat pînă vineri mai mult de 150 000 ha cu porumb, reprezentînd peste 90 la sută din suprafața semănată cu această cultură. Cu sprijinul mecanizatorilor colectiviștii din raioanele Medgidia, Negru Vodă și din comunele aparținînd orașului Constanța au terminat primii pe regiune această lucrare. De cîteva zile a început prima prașilă la culturile de floarea-soarelui și sfeclă.

● Unitățile agricole socialiste din regiunea Ploiești au însămînțat fasole în cultură intercalată printre porumb pe o suprafață reprezentînd 97 la sută din plan, și dovleci pe mai mult de 28 000 ha. În raioanele Rîmnicu Sărat, Mizil, Cîmpina, Tîrgoviște, Cislău și Teleajen s-a terminat însămînțarea fasolei.

Mecanizatorii și colectiviștii lucrează în prezent cu toate forțele la întreținerea culturilor prășitoare. Numai în cîteva zile ei au făcut prașila I la sfeclă de zahăr pe aproape 60 la sută din suprafața cultivată, iar la floarea-soarelui și porumb pe mai mult de 6 500 ha.

● În regiunea Maramureș, lucrările de îngrijire a culturilor se desfășoară din plin. Colectiviștii din comuna Cărășeu au terminat prașila I-a la sfecla de zahăr, legume și cartofi timpurii. Pe mai mult de jumătate din suprafețele ocupate de cartofi timpurii a fost executată această lucrare și în raionul Carei, unul din cele mai mari producătoare de cartofi din regiunea Maramureș.

(Agerpres)

LA ZI

O nouă promoție de mineri

Nu de mult, o nouă promoție de aproape 100 de maiștri mineri și electromecanici de mină au absolvit cursurile școlii de maiștri din cadrul grupului școlar Petroșeni. De la înființare, acest grup școlar a pregătit pentru industria noastră minieră 480 de maiștri și aproape 2 000 de muncitori calificați în meseriile de mecanici, electricieni, lăcătuși, strungari etc. care acum lucrează în exploatările din Valea Jiului și în alte centre miniere din țară.

(Agerpres)

Economisesc materia primă

SUCEAVA (de la corespondentul nostru)

Colectivul Uzinelor textile „Moldova" din Botoșani, acordă o mare atenție îmbunătățirii calității produselor și pe această bază reducerii consumului specific de materie primă. În primele patru luni ale anului din economiile realizate la bumbacul puf se pot realiza în plus fire pentru 100 000 metri pătrați țesături.

Aclimatizarea în țara noastră a unor arbori orientali

În urma studiilor întreprinse în ultima vreme, s-a ajuns la aclimatizarea și cultivarea în țara noastră a unor arbori caracteristici climatului din Extremul Orient. Unul din aceștia este arborele de plută, originar din China și care de altfel există de trei decenii în Grădina Botanică din București. Încercîndu-l în pepinierele stațiunilor dendrologice din sudul țării, cercetătorii au obținut, după 7 ani de experiență, puieți rezistenți, care au și început a fi introduși în cultură în Cîmpia Dunării, în regiunile Banat și Dobrogea. Plantațiile românești de arbore de plută vor da o producție suficientă asigurării consumului intern de plută.

(Agerpres)

Fier vechi, oțelăriilor

Aproximativ 2 100 de tractoare se pot fabrica din fierul vechi colectat de la începutul anului și pînă acum de oamenii muncii din orașele și satele regiunii Maramureș. Fruntașii în această acțiune sînt muncitorii Uzinelor „Unio" din Satu Mare, care au trimis furnalelor Hunedoarei peste 1 300 tone de metal.

În fiecare zi, din localitățile regiunii pornesc spre oțelăriile patriei cîte 50-60 tone fier vechi.

(Agerpres)

În săptămînile de la începutul primăverii, aproape 6 000 de tineri din Bîrlad au participat la acțiunile de înfrumusețare a orașului. Ei au plantat pe străzi circa 3 000 de pomi, iar în Parcul de cultură V. I. Lenin, au răsădit 23 770 de puieți. În fotografie, o imagine de la aceste acțiuni.

Foto: FLORIN ȚAGA

Marile răspunderi ale tinerei generații

Convorbire cu acad. Mihai Beniuc, *președintele Uniunii scriitorilor*

O convorbire cu Mihai Beniuc, avînd ca obiect tinerețea și răspunderile ei, este, de fapt, o continuare a dialogului pe care poetul îl duce în permanență cu viața, cu cîmpul românesc, cu țara.

Răsvrătit și revoltat altădată, versul lui Mihai Beniuc cîntă azi, cu nouă strălucire, uriașele cuceriri ale poporului, sub conducerea comuniștilor. Universul socialist, fecund și rodnic, ca o ploaie de lumină, are în Mihai Beniuc un slujitor cu credință.

Mihai Beniuc e cunoscut în multe părți ale lumii. La Moscova și la Buenos-Aires, la Roma și la Praga, cărțile lui poartă mesajul de cultură al poporului nostru.

Rămas în amiaza vieții, tot tînăr:

„La tîmple mi s-a strîns părul cărunt
Ca sarea din adîncul ocnei scoasă,
Dar tînăr sînt, același încă sînt,
Pe inima mea bruma nu se lasă"...,

Mihai Beniuc întîmpină prima noastră întrebare, bătăios, tinerește.

— Am dori să ne împărtășiți gîndurile dumneavoastră despre condițiile materiale și spirituale în care trăia vechea generație.

— În raport cu cea nouă, bănuiesc. De fapt, cu cred că nu e vorba de o generație veche și de una nouă. Doar nu-și alege nimeni timpul în care se naște și nici condiția socială în care-și petrece faza de ucenicie vrînd-nevrînd, a vieții sale. Eu găsesc ridicol să se bată cineva cu pumnii în piept că s-a născut și a viețuit în timpuri mai grele și că tatăl său n-a fost nici episcop, nici conte, ci un biet cizmar. Căci un lucru e sigur și acesta interesează în primul rînd: măsura vieții tale o dau faptele. Totuși, învățăm de la o epocă la alta și unii de la alții, ținînd seama de experiența generațiilor trecute. Numai animalele reiau experiența de la început — și încă! — fără să folosească ceea ce au dobîndit, într-o viață, înaintașii. La oameni, ereditatea biologică și învățătura strict individuală este subordonată experienței istorice a omenirii și realizărilor sociale, prin trudă și muncă a înaintașilor. A trăi în timpul tău și a nu avea retrospectiva istorică a acelora cărora le urmezi, nici perpectiva viitorului, este egal cu a fi infra-uman.

(Poetul vorbește rar, alegînd cuvintele, subjugîndu-le ideii. Privindu-l, îmi răsar în minte versurile înscrise în „Bucuria de a trăi", prin care se definea ca om venit din cei mulți, pe deplin conștient că este un luptător, în primele rînduri, pentru triumful vieții

...„Moartea-n mine s-a izbit de-un rost,
Noaptea am rănit-o c-o scînteie"...)

— Am dori, în continuare, să ne relatați cîteva amintiri personale sugestive, care să poată înfățișa un fragment emoțional al vieții din trecut.

— Să vorbesc despre mine? Nu-mi stă-n fire.

— Insist totuși.

— A vorbi despre tine însuți, de cele mai multe ori înseamnă a te lăuda singur. Și de ce m-aș lăuda că elev fiind, la Arad, mama îmi aducea, lunar, la gazdă, cartofi și făină ca să am din ce trăi?! La fel făceau și mamele altor patru elevi, aflați cu mine la aceeași gazdă. Toți fusesem trimiși la școală pentru a rări pe cei de-acasă cu drept de moștenire asupra celor două sau trei hectare de pămînt ale părinților. Ca să am și eu un costum de haine cu lumea, cînd am plecat la universitatea din Cluj, tata a trebuit să se îndatoreze greu la bancă, ipotecîndu-și bruma de avere. La etatea de 24 ani am avut întîia oară un pardesiu. Dar, repet, nu sînt îălos din pricina asta, toți ceilalți trăiau la fel. Tata, la sfîrșitul anului școlar, se mulțumea să mă întrebe dacă n-am căzut la examene, atît. Nici prin gînd nu-mi putea trece că ar putea să-mi cumpere, să zicem, o bicicletă sau să mă trimită la mare sau la munte. Pentru asta ar fi trebuit să vîndă vaca. Elevii sau studenții săraci știau de munte sau de mare numai din cărți. Aveam, îmi amintesc, un singur coleg — colegii și prietenii mei erau toți săraci — care se ducea vara la mare, și anume pentru că era de prin părțile Tulcei. Își învăluia cărțile într-un fel de plapumă la sfîrșitul anului, și cu toată averea în spinare pleca să-și caute de lucru în port, sperînd să călătorească fără bilet prin trenurile de marfă. Trăiam, după cum se vede într-un context de mizerie generală, dar speram, nădăjduiam, eram convinși că lucrurile se vor schimba; căci exista Partidul comuniștilor, și o știam.

(Era în vremea cînd poetul trăia între zidurile „Orașului pierdut" și scria, prevestind viitorile de foc:

...„Zarea se-ntunecă,
Scapără ochii cerului
Și graiul adînc al pădurii
Vestește furtuna cea mare"...)

— Cum vă apare, în lumina celor povestite, condiția de viață a tineretului nostru în anii socialismului?

— Socialismul a creat condiții — aceasta este, de fapt, una dintre dimensiunile sale esențiale — și a dat oamenilor posibilități egale de a-și dezvolta și valorifica personal și social calitățile. Tinerii de azi, care, într-un timp ca al meu din tinerețe, ar fi rămas, în zdrobitoare majoritate, țărani legați de-o glie îngustă de pămînt, păcurari păzind turmele altora, stînjenari tăind copacii în pădurile marilor întreprinderi forestiere străine, dar stăpîne la noi, sau niște încrîncenați proletari, au fost aduși de regimul democrat-popular la linia de plutire a umanității. Tuturor, tuturor celor dornici de muncă li s-a dat putința să ancoreze în știință, în artă sau în alte profesiuni calificate ale muncii la sate și la orașe.

— În desele dumneavoastră călătorii prin țară ați cunoscut desigur o seamă de tineri — unii dintre ei, poate, eroi ai viitoarelor dumneavoastră cărți. Ce trăsătură caracteristică ați descoperit la ei?

FĂNUȘ NEAGU

(Continuare în pag. a III-a)

Pentru cei mici

În vederea Zilei de 1 Iunie, sărbătoarea copiilor de pretutindeni, creatorii din industria ușoară au realizat pentru cei mici noi modele de produse textile, confecții, tricotaje, încălțăminte și jucării.

În vitrinele marilor magazine din țară au și apărut primele din cele peste 200 de noi modele de îmbrăcăminte și încălțăminte, create special pentru copii. Atrag atenția produsele textile ale fabricilor „Teba"-Arad, „Bumbacul"-Timișoara, „7 Noiembrie"-București, confecțiile și tricotajele întreprinderilor bucureștene, timișorene și clujene.

Un mare număr de modele noi au creat și fabricile de jucării. Între altele, întreprinderea „Ideal"-Mediaș a trecut la producerea pe scară industrială a unui mic automobil și a unui scuter cu pedale; „Bucuria copiilor" din București a început fabricarea unor animale-jucării mecanice.

(Agerpres)

SĂ ÎNVĂȚĂM DANSUL MODERN

La cercul de educație estetică

Palatul culturii din Brașov, în colaborare cu comitetul orășenesc U.T.M., a inițiat cu cîțiva ani în urmă un cerc de educație estetică și dansuri moderne. Interesul pe care îl manifestă tineretul din orașul Brașov față de acest cerc este dovada cea mai bună a necesității existenței lui. De la înființare și pînă acum cursurile de dans au fost frecventate de peste 1 400 de tineri și tinere. Cercul funcționează pe baza unui program bine stabilit. Lecțiile teoretice și practice sînt predate pe baza unui plan tematic elaborat de profesorul de specialitate Junger Tiberiu, și discutat la comitetul orășenesc U.T.M. Pe parcursul anilor, tematica cercului a fost continuu îmbunătățită, trecîndu-se de la simpla predare a lecțiilor, la îmbinarea acestora cu exemplificări, concursuri și jocuri distractiv-educative. În cadrul cercului sînt dezbătute problemele de comportare a tineretului în societate, la locul de muncă, la serile de odihnă și distracție și în diferite alte împrejurări. Așa sînt de pildă temele : „Prietenie, dragoste, căsătorie", „Cum trebuie să ne comportăm în societate", „Cum să ne îmbrăcăm" etc. În cadrul cercului se țin și lecții practice la care tinerii își însușesc tehnica diferitelor dansuri, executarea lor corectă. În afara învățării dansurilor moderne, un accent deosebit se pune și pe învățarea dansurilor populare.

La reuniunile-model de duminică, organizate de Palatul de cultură se cere tineretului o ținută vestimentară corectă, respectarea stilului de dans predat în cadrul cursului, orchestra execută un repertoriu bine ales. La aceste reuniuni absolvenții cursurilor de dansuri moderne sînt promotorii bunului gust în dans.

ADLER FRANCISC
metodist la Palatul culturii din Brașov

ÎNCEPUT BUN

Iți place să dansezi? Puțini sînt tinerii care răspund negativ la această întrebare. Și totuși, cum dansăm ?

S-a mai spus și altădată că dansul modern dezvăluie, într-o formă estetică, sentimentele omului, cultivă grația, gustul pentru frumos. Discuția despre dansul modern dusă în coloanele ziarului „Scînteia tineretului" a suscitat un viu interes și în rîndurile tinerilor din orașul nostru. Participînd de mai multe ori la unele acțiuni organizate de comitetul orășenesc U.T.M., la serile distractive ale tineretului, am constatat că cei mai mulți dintre tineri au o ținută corectă, respectă normele bunei cuviințe și ale bunului gust. Sînt tot mai rare cazurile cînd unii tineri, de cele mai multe ori din necunoaștere, ori din snobism și spirit de imitație, dansează exagerat. Astfel de tineri cărora le place să-și spună „dansatori moderni", prezintă dansul modern ca pe niște complicate smucituri și răsuceli, frizînd lipsa de bun gust. Consider că acest lucru se întîmplă din cauză că tinerii sînt lăsați să învețe dansul singuri, prinzînd de ici, de colo cîteva figuri pe care apoi le interpretează cum se pricep. În acest fel se dă implicit cîmp liber unor exhibiții care nu au ce căuta la noi, unde totul tinde să-l facă pe om mai sensibil față de frumos în întreaga sa comportare. La cursul de dans tinerii ar avea posibilitatea de a învăța metodic, sub îndrumarea instructorilor, ritmul și mișcările caracteristice diferitelor dansuri de reuniuni.

În orașul nostru s-a inițiat crearea unor cursuri de dans, dar lipsa de instructori coregrafi, buni cunoscători ai dansurilor moderne, a făcut ca acestea să rămînă simple încercări.

Iată însă că în urmă cu cîtva timp, la casa de cultură a studenților, comitetul orășenesc U.T.M. a organizat un curs unde sînt pregătiți peste 30 de tineri, viitori instructori de dans, la care participă tineri artiști amatori și cîțiva tineri balerini de la Teatrul de operă din localitate. O primă lecție despre „evoluția dansului și metode de predare" a fost prezentată de maestrul-coregraf Sandu Feyer de la Teatrul de estradă „C. Tănase" din București. După cele 10 lecții și expuneri practice stabilite în programa cursului, „absolvenții", vor conduce cercuri de învățare a dansului ce se vor deschide în facultăți și școli medii, la clubul C.F.R., clubul Întreprinderii „Electromotor", Întreprinderilor „Durabil" și „Industria lînii" etc. Mă gîndesc cît de folositor ar fi pentru instructorii de dans editarea unei broșuri care să explice evoluția dansului, armonia pașilor pentru fiecare dans în parte.

În curînd, organizația U.T.M. de la Teatrul de operă va invita tinerii din oraș la una din estradele amenajate în parcul din centrul orașului la o seară cultural-distractivă. Eroul serii noastre va fi dansul. Tineri balerini vor exemplifica evoluția dansului, începînd cu nemuritoarele valsuri create de Lehar și Strauss, cu Habanera, bunica tangoului de astăzi, adus în scenă de Bizet în actul I al operei Carmen, și terminînd cu Cha-cha, dans inspirat din folclor și cristalizat într-o formă artistică armonioasă.

E un început bun care va trebui însă continuat.

VALKAY FRANCISC
prim balerin al Teatrului de operă din Timișoara

O ÎNTREBARE FĂRĂ RĂSPUNS

La serile distractive se întîmplă adesea să vezi tineri care stau pe margine cînd orchestra cîntă, fie un vals, fie o melodie cu un ritm mai vioi. Dar se întîmplă să vezi și tineri evoluînd pe podiumul de dans nesiguri, punînd de la ei un plus de gesturi și combinînd pașii cu „fantezie" în afara ritmului orchestrei. Motivul? Nu știu să danseze.

Practic, pentru acești tineri comitetul U.T.M. al Fabricii de antibiotice din Iași (secretar Ecaterina Pivniceru) nu a făcut mai nimic.

În unele organizații U.T.M. (ca la sectorul I de pildă), membrilor birourilor U.T.M. le-ar fi greu să răspundă la întrebarea : „Ce ați întreprins în sprijinul învățării de către toți tinerii a dansului modern ?" Și aceasta pentru că nu au manifestat nici un fel de interes

Condiții ca toți tinerii să învețe să danseze frumos, să se distreze, există în fabrică. Formațiile artistice de amatori se bucură de îndrumarea unor instructori calificați ; la echipa de dansuri sînt chiar doi instructori de specialitate. S-ar putea crea cursuri pe o anumită durată cu grupuri de tineri la care să-și aducă contribuția și dansatorii talentați.

La casa de cultură a tineretului s-a deschis de asemenea recent un curs de învățare a dansului modern. Dar de existența lui nu știu mulți tineri din fabrică, după cum nu știu nici mulți dintre membrii biroului U.T.M. din secție. Forme și metode de a veni în sprijinul învățării dansului de către tineri sînt multiple. Deschiderea cursurilor de învățare a dansului modern în fabrică, participarea la lecțiile de inițiere de la casa de cultură se cuvin a fi trecute pe ordinea de zi a muncii comitetului U.T.M. ca o cerință a practicii imediate și nu a unui proiect de viitor.

FLORICA POPA

Iancu Cepar, din clasa a X-a reală a Școlii medii nr. 1 „I. L. Caragiale" din Ploiești, este unul din elevii fruntași ai clasei. El este văzut adesea în biblioteca școlii, citind literatură beletristică sau studiind. Fotoreporterul nostru l-a surprins, răsfoind ultimele noutăți literare sosite la bibliotecă.

Foto : S. VIOREL

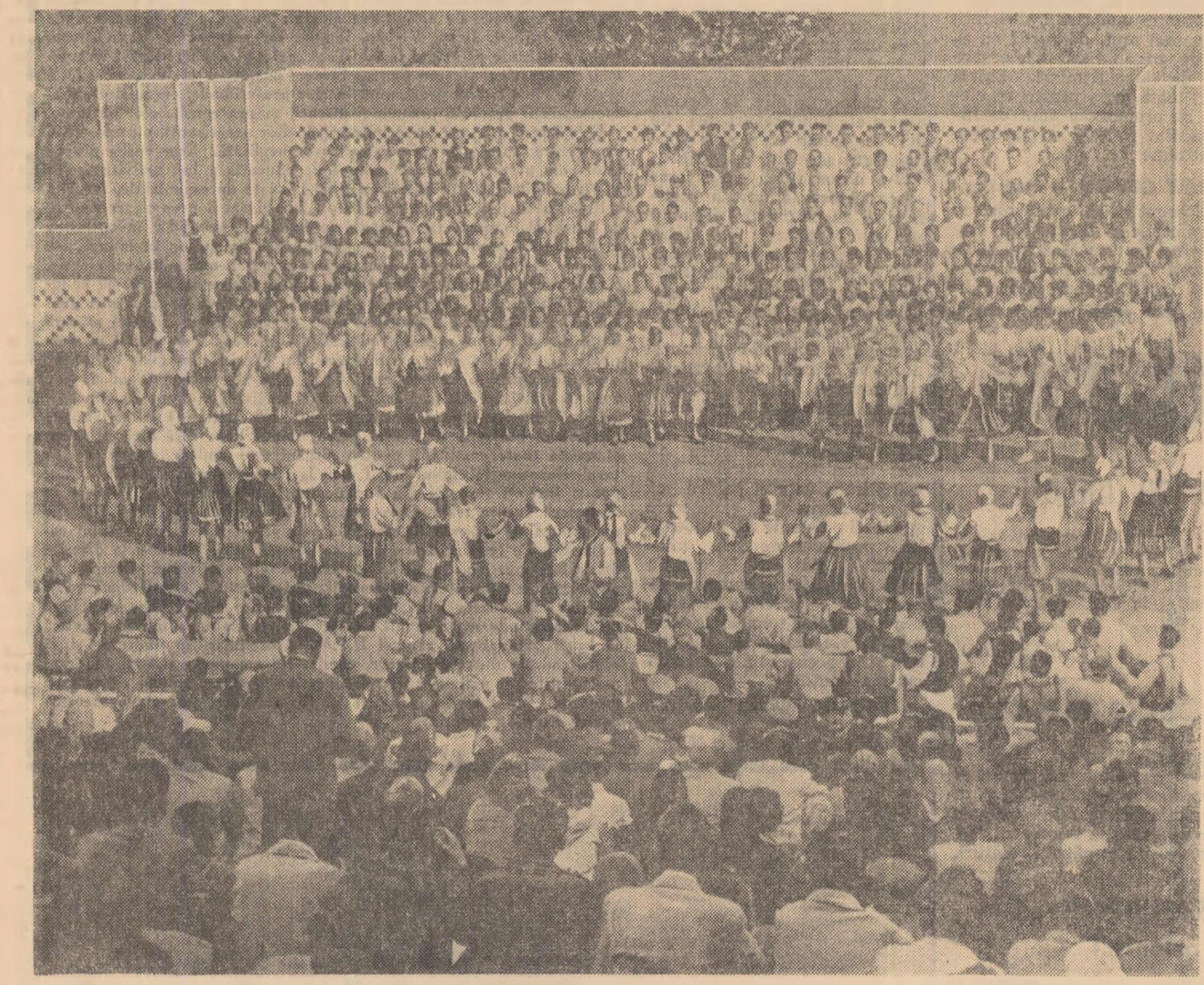

Estrada din parc a atras în ziua aceea de duminică, o mulțime de artiști amatori și spectatori

Foto : S. VIOREL

Un rodnic schimb de experiență

La biblioteca centrală regională Bacău a avut loc un schimb de experiență cu un grup de activiști ai bibliotecii regionale Argeș. Oaspeții au putut cunoaște, cu acest prilej, metodele folosite de gazde pentru atragerea de noi cititori, formele de îndrumare practicate de biblioteca centrală regională Bacău, unde numărul cititorilor și al cărților citite a crescut continuu. De asemenea, ei au vizitat două biblioteci raionale și o bibliotecă comunală din regiune.

(Agerpres)

Expoziție de artă populară

TG. MUREȘ (de la corespondentul nostru) : La Casa de cultură din Reghin s-a deschis, nu de mult, o expoziție de artă populară. Sînt prezentate costume populare romînești, maghiare și săsești, covoare și alte obiecte de artă populară cu specificul locurilor. Vizitatorii apreciază, îndeosebi, frumoasele costume cu motive naționale din Sîmbriaș, Maiorești, Aluniș și altele, prezentate în cadrul expoziției.

AVANCRONICA MUZICALĂ

În Viena anilor de la hotarul veacurilor 18 și 19, Ludwig van Beethoven, sosit în marea capitală de pe malurile Dunării din orașul său natal Bonn, își croiește drum spre inimile iubitorilor muzicii prin măiestria sa pianistică.

În vremea în care în palatele Vienei, Hoffburg, Schonbrunn, Belvedere, puteau fi auziți marii virtuozi ai vremii — Clementi, Cramer, Hummel, Moscheles, tînărul Ludwig van Beethoven se impune ca un pianist de mare talent, de o excepțională forță artistică.

Interpretările lui Beethoven produceau o uriașă impresie asupra ascultătorilor. „Sufletul lui — scria un contemporan — sfărîma toate zăgazurile, scutura jugul robiei și triumfînd victorios zbura în spațiul luminos. Cîntatul lui era asemenea izbucnirii nestăvilite a unui vulcan...".

Interpretul plin de forță era dublat de genialul compozitor în acele inegalabile improvizații care i-au adus gloria Vienei. „Improvizațiile lui — nota pianistul K. Czerny despre profesorul său Beethoven — erau strălucitoare și demne de admirație în cel mai înalt grad. În orice societate s-ar fi aflat, Beethoven știa să producă asupra fiecărui ascultător o astfel de impresie încît nici un ochi nu rămînea uscat..."

Genial minuitor al claviaturii, Beethoven a revoluționat și pianistica vremii, dăruind pianului o uriașă literatură în care un loc principal îl ocupă concertele și ciclul de sonate.

În 1804, în vara care a urmat după încheierea „Eroicei" — simfonia care a însemnat un act de semnificație revoluționară în istoria muzicii — Beethoven începe compunerea sonatei Appassionata „înfăptuind — cum spunea Romain Rolland — în muzica pentru pian o victorie la fel ca aceea pe care o cîștigase în muzica pentru orchestră".

BEETHOVEN — Concertul nr. 4 pentru pian și orchestră

Appassionata — una din culmile pianisticei beethoveniene — a fost așternută pe portative în 1806, dar compunerea ei a început mai devreme. În perioada în care zămislea temele Appassionatei, Beethoven a conceput printre alte lucrări și concertul nr. 4 în care creează o sinteză superioară între partea dedicată instrumentului solist și cea orchestrală.

În cel de-al 4-lea concert pentru pian și mai tîrziu în cel de-al 5-lea concert — renumitul „Imperial", — nu mai este vorba despre o lucrare în care funcția orchestrală este redusă la rolul unui simplu acompaniament, ci de o întrepătrundere a solistului cu masa orchestrală, de o lucrare în care orchestra dobîndește un rol bine definit în dezvoltarea ideilor muzicale. Nu numai că orchestra devine egală ca putere de expresie cu pianul, dar și solistul capătă puternice funcțiuni orchestrale.

Concertul pe care îl vom putea auzi joi seara în interpretarea pianistului clujean, Gh. Halmoș, este alcătuit din clasicele trei mișcări.

Lucrarea debutează fără obișnuita introducere orchestrală. În acorduri lungi solistul deschide concertul după care orchestra și mai tîrziu solistul continuă cîntul.

Partea a doua este construită în forma unui dialog între orchestra de coarde și pian. Caracterul dialogat al acestei pagini (în care glasul orchestrei este puternic, categoric, iar răspunsul pianului mai liniștit, mai duios,) i-a făcut pe comentatori să emită ideea că acest adagio a fost scris sub influența operei „Orfeu" a lui Gluck, și reprezintă momentul în care legendarul Orfeu prin cîntul său plin de pasiune a reușit să învingă pe acei care nu-l lăsau să pătrundă în imperiul tenebrosului Hades unde se găsea iubita sa Euridice.

Finalul aduce o atmosferă profund contrastantă.

Un refren plin de vivacitate revine mereu după cuplete diferite, înlănțuind un Rondo plin de forță și optimism care încheie cel de-al 4-lea concert care poate fi socotit după expresia lui R. Rolland „un pisc aerian" al lucrărilor concertante ale lui Ludwig van Beethoven.

Alături de acest opus beethovenian, viitorul concert al Orchestrei simfonice a Radioteleviziunii condus de un oaspete francez — dirijorul Jean Paul Kreder — mai cuprinde Simfonietta lui Ion Dumitrescu și două cunoscute lucrări din literatura simfonică franceză : — Suita de balet Bacchus și Ariadna de A. Roussel și Rapsodia spaniolă de M. Ravel.

IOSIF SAVA

În clasa de pictură a Școlii medii de muzică și artă plastică din Craiova

TIMPUL LIBER — ÎN AER LIBER !

Iată-ne în acest miez de primăvară prin cîteva din satele și orașele regiunii Suceava.

Tinerii acestor locuri fremătau la gîndul că timpul lor de după orele de muncă și-l vor putea petrece tot mai mult în aer liber că și-l vor putea organiza tot mai plăcut, în cadre largi, completînd cu fantezia și ingeniozitatea lor exuberanța și dărnicia naturii.

Cele mai multe dintre organizațiile U.T.M. au venit în întîmpinarea acestei dorințe firești cu o seamă de inițiative, planuri și măsuri. De altfel aici există și o anume tradiție în acest sens. Îmi amintesc că am participat vara trecută la o frumoasă duminică cultural-distractivă organizată la Rădăuți. Țin minte o amplă reuniune tovărășească în parcul Arinul din Suceava, organizată de tinerii de la Combinatul de hîrtie și celuloză, o întîlnire incidentală cu un mare grup de tineri din Dorohoi aflați în drumeție la Putna, Sucevița, Voroneț, Rarău... Nu o dată s-au organizat aici manifestații sportive, recitaluri, spectacole de cîntece și dansuri date în parcuri, în fața căminelor culturale, pe stadioane, la sediile gospodăriilor colective sau la cele ale marilor întreprinderi și instituții etc., etc.

Și tradiția o dată închegată se cere a fi nu numai respectată ci, mai cu seamă, mereu îmbogățită creator și îndeosebi generalizată. Se știe spre exemplu, că horele sătești adună în preajma lor un mare număr de oameni, mai ales tineri. Un tînăr din Vorniceni îmi spunea că el sau altul ar putea să atragă luarea-aminte asupră-i nu numai prin felul cum joacă Alunelul sau Arcanul, ci și spunînd în pauzele dintre hore o poezie, cîntînd o melodie sau întrecîndu-se cu alții în concursuri pe o temă dată. Am întîlnit destui tineri colectiviști cu astfel de preocupări, care, prin organizațiile lor U.T.M. și îndrumați cu grijă de comuniști, căutau ca în cadrul unor astfel de manifestări tradiționale să introducă elemente noi, izvorîte din viața lor de azi. Ni s-a povestit cum într-un sat de lîngă Rădăuți apariția la horă a brigăzii artistice de agitație cu un program de 20 de minute, a avut un efect deosebit de interesant, nestingherind cîtuși de puțin desfășurarea propriu-zisă a acestuia. Asemenea acțiuni s-ar cuveni, totuși, ceva mai repede preluate și generalizate. Organizațiile U.T.M. ar putea, în cadrul schimburilor de experiență pe care le inițiază, să se intereseze de ele, să le adapteze la cerințele locului lor de activitate. Un rol important au în astfel de acțiuni cultural-educative tinerele cadre didactice și ceilalți intelectuali tineri ai satelor. Aceștia ar putea sprijini mai îndeaproape buna lor organizare încît ele să fie variate, interesante, inspirate din viața cotidiană a colectivității. Nu e vorba, cum ar putea să se creadă, de mutarea programului căminului cultural la horă, ci de găsirea unor modalități artistice care să poată fi adecvate specificului acesteia, gîndite special, pentru a putea fi lesne integrate desfășurării ei armonioase.

Există, de asemenea, în cursul unei săptămîni, numeroase prilejuri de activitate culturală, educativă, distractivă pe care organizațiile U.T.M. ar trebui să le aibă în vedere. Pauzele de lucru în cîmp, îndeosebi, pot fi bine folosite. Cartea, ziarul, o scurtă convorbire pe o temă de agrotehnică, culturală sau politică, un scurt concurs-ghicitoare distractiv se integrează firesc acestor momente de relaxare. Toate acestea nu anulează sau încetinesc ritmul activității tinerilor în cadrul căminelor culturale (cum ni s-a părut că se înțelege în unele organizații U.T.M. din satele din jurul Sucevei), ci o completează și o extind pe aceasta, o leagă mai profund de specificul muncii tinerilor colectiviști. Prin aceste activități, utemiștii ajută gospodăria, cum se spune în versurile unui tînăr din comuna Bilca : „să-nflorească pentru noi / să crească holde mai mănoase, Și tot mai mult belșug în case".

In această direcție e îndreptată folosirea unei părți din timpul lor liber și de către tinerii multor întreprinderi și instituții din orașele regiunii. Așa, de exemplu, tinerii de la cea mai nouă întreprindere din Rădăuți — Întreprinderea de produse finite din lemn, — pleacă în grupuri, în fiecare duminică, cu un program artistic în unul din satele raionului. Exemple de acestea sînt, firește, foarte răspîndite. Mergînd cu programe culturale la sate, tinerii de aici își popularizează în rîndurile colectiviștilor prin intermediul unor scurte expuneri și al brigăzii artistice de agitație, specificul și realizările întreprinderii. Pe de altă parte, ei iau cunoștință de succesele colectiviștilor, fac schimburi de experiență cu aceștia în legătură cu activitatea cultural-educativă. In același timp, aceste deplasări în satele raionului au și farmecul unor scurte excursii reconfortante.

Incepînd din primăvara aceasta, tinerii de la IPROFIL vor organiza și excursii. Intreprinderea are un camion propriu ce poate fi utilizat și în acest scop. Prima excursie, la Putna, organizată la începutul acestei luni, a fost de bun augur. În curînd se vor organiza și altele.

Sosirea primăverii și a verii oferă tinerilor din orașul Rădăuți, ca și celor din alte orașe din regiune, prilejul organizării pe estradele din parcuri și de pe stadione a unor acțiuni ample. Se întîlnesc astfel mai mulți, se cunosc, schimbă păreri și preiau inițiative, se distrează împreună, imprimînd unor acțiuni un caracter de masă mai accentuat, notă de largă participare colectivă. Deocamdată s-a început prin întreceri sportive. In curînd, se vor organiza reuniuni tovărășești și spectacole în aer liber. Ceea ce ni s-a părut interesant în această direcție este faptul că activiștii comitetului orășenesc U.T.M. Rădăuți, gîndesc aceste acțiuni ale tinerilor în aer liber (de la vizionări de filme și spectacole, la conferințe, expuneri, concursuri, reuniuni etc) mai profund educativ, mai antrenant pentru tinerii din toate ramurile de activitate din localitate. Spre exemplu, un amănunt oraganizatoric. Pentru serile cultural-distractive se preconizează închegarea unor mici colective de animatori care să-i stimuleze pe tineri în inițierea diferitelor jocuri, întreceri etc. Un inginer de la IPROFIL, om cu experiență în activitatea culturală și secretar al comitetului U.T.M. pe întreprindere, se gîndea chiar la posibilitatea organizării unor „joi ale tineretului" în aer liber, bine conduse, cu un program interesant și cu un ritm de desfășurare tineresc. Credem că „joile tineretului" în aer liber pot fi deosebit de interesante prin întîlnirile, cunoștințele, schimburile de experiență ce le-ar prilejui.

Tendința amintită, de a ridica la un nivel superior modul de petrecere în colectiv a timpului liber de către tineri în timpul verii, se cuvine stimulată. Există de altfel suficiente premize și forțe, o bună tradiție care să garanteze că cele mai multe dintre acțiunile organizate de tineri și pentru tineri din comunele și orașele sucevene (noi am amintit doar cîteva din aceste acțiuni) se vor desfășura la un nivel corespunzător așteptărilor acestor harnici și entuziaști constructori.

GEORGE MUNTEAN

Excursie științifică

Reproducerea în laborator a fenomenelor și proceselor naturale îi familiarizează pe studenți cu viitoarele lor preocupări. Înțelegerea mai amănunțită a acestor procese atît sub aspect teoretic cît și practic, se face însă mult mai ușor acolo unde au loc ele : în uzine, pe șantierele de construcții și în marele laborator al naturii. Acesta a fost de altfel și scopul excursiei științifice de documentare organizată cu autocarele O.N.T. „Carpați" pentru studenții anului II de la Facultatea de geologie a Institutului de petrol, gaze și geologie.

Excursia, care a durat 3 zile, s-a desfășurat de-a lungul unui traseu interesant din punct de vedere geologic și turistic : în Carpații orientali și meridionali, în depresiunea getică, bazinul Transilvaniei, Sinaia, Brașov, Sibiu, Făgăraș, Călimănești, Govora etc. În timpul excursiei, studenții au făcut totodată cunoștință cu realizările din industrie și agricultură în anii socialismului.

Tovarășii Petre Bomboc, decanul facultății, conferențiarii Harnaj Viaceslav, Teodor Joja și asistenții care lucrează nemijlocit cu studenții, i-a însoțit în excursie.

C. ARAMBAȘA
student

„RÎDE IARĂ PRIMĂVARA..."

Brigada artistică de agitație de pe lîngă colțul roșu al gospodăriei agricole colective „Ștefan Gheorghiu" din comuna Smîrdioasa, raionul Zimnicea, a pregătit și prezentat în fața colectiviștilor aflați la muncă, un program nou, intitulat „Rîde iară primăvara !". Spectacolul, ai cărui autori sînt tineri din colectivul de creație ca : Ionel Bădici, Florian Mustață, Gigi Boca, Vasila Tecșor, este dedicat activităților pe care colectiviștii le desfășoară astăzi pe tarlalele gospodăriei.

Printre scenetele și cupletele care ridică nivelul artistic al spectacolului se numără : „Colectiva-i ca o floare", „Rîde grîul pe cîmpie", „A mai înflorit un parc în sat" etc. Cele mai multe dintre scenete își propun să ajute la popularizarea unor inițiative bune în munca colectiviștilor, altele sesizează unele lipsuri în organizare, disciplină etc.

Interpreții sînt cei mai talentați artiști amatori, tineri colectiviști fruntași nu numai în colectivă, dar și în munca culturală ca, de pildă : Tinela Oprea, Gheorghița Cetățoiu, Ionel Păun, Florea Tache, Fănică Aldea, Florian Mustață, Vasila Tecșor și alții.

Un prețios aport la realizarea spectacolului îl aduce formația orchestrală a gospodăriei, condusă de tînărul Radu Nicolae.

Spectacolul prezentat în sala Căminului cultural din comuna Smîrdioasa, în fața a peste 600 de țărani colectiviști, s-a bucurat de un frumos succes. De aceeași apreciere s-a bucurat spectacolul brigăzii artistice din Smîrdioasa și în alte comune ale raionului, unde a fost prezentat zilele trecute, la Șoimu, Cervenia, Frumoasa, Contești și în alte comune.

IONEL TRIFU
profesor

ÎN JURUL FOCULUI DE TABĂRĂ

Seară de primăvară. Pentru această seară unitatea de pionieri din comuna Petriș, raionul Spira, regiunea Banat și-a propus organizarea unui foc de tabără. Pionierii au strîns din vreme crengi și au amenajat locul. Cînd seara s-a lăsat peste sat și colectiviștii se întorceau de la munca cîmpului, copiii lor, i-au întîmpinat luîndu-i de mînă și ducîndu-i la serbarea lor. Sunetul trompetei a spart liniștea serii. Începe adunarea de unitate. După ce primește raportul de la președinții de grupe, președintele unității dă raportul tovarășei instructoare superioare. Focul de tabără a început. Instructoarea superioară înmînează pionierilor fruntași distincțiile. Apoi sînt primiți în organizație cîțiva dintre cei mai buni școlari. După aceea, la lumina focului de tabără are loc un bogat program artistic. A fost o seară plăcută.

MIRCEA TOMUȘ
profesor

Pregătim închiderea învățămîntului politic U.T.M.

De curînd a avut loc o ședință lărgită a comitetului U.T.M. care a analizat desfășurarea învățămîntului politic U.T.M. în exploatarea noastră minieră. În ședință, la care au participat toți propagandiștii, s-a apreciat că în toate cercurile politice, datorită sprijinului permanent primit din partea organizației de partid s-au obținut rezultate bune în privința studierii și cunoașterii de către tinerii cursanți a politicii partidului nostru. Propagandiștii au acumulat în cursul acestui an o experiență bogată în conducerea cercurilor politice. Expunerile, dezbaterile, în marea lor majoritate au fost mai strîns legate de viața și munca tinerilor. La rîndul lor, cursanții și-au însușit mai bine materialul bibliografic studiat, fapt oglindit nu numai în dezbaterile din cercuri, ci și, mai ales, în muncă, în comportarea lor de fiecare zi.

Dar, așa cum s-a subliniat și în ședința de comitet, nu putem să nu ținem seama și de faptul că unii tineri mineri, și îndeosebi dintre acei veniți proaspăt în exploatarea noastră, nu au încă deprinderea studiului organizat, mai au greutăți în luarea notițelor, în sistematizarea acestora. Pe de altă parte, în ședință s-a arătat că mai sînt unii tineri ca Gorgy Grigore, Borbely Petru și alții care, din diferite motive, au lipsit de la unele expuneri sau dezbateri. Iată pentru ce, comitetul nostru U.T.M. și-a propus să ia în această perioadă asemenea măsuri care să ducă la intensificarea pregătirii tuturor tinerilor în vederea desfășurării în cele mai bune condițiuni a convorbirilor recapitulative.

În această privință s-a pus un accent deosebit pe organizarea orelor de consultații, solicitate de altfel de numeroși tineri cursanți. Orele de consultații sînt precedate de regulă de discuții purtate cu tinerii la locul lor de muncă, de către propagandist și secretarul organizației de bază U.T.M., pentru a se cunoaște din timp problemele ce urmează a fi lămurite. Propagandistul are astfel posibilitatea să se pregătească temeinic, cerînd din vreme, de cîte ori este nevoie, îndrumările necesare de la cabinetul de partid, cerînd sfatul propagandiștilor de la cercurile de învățămînt de partid, studiind materialul bibliografic necesar — toate acestea ajutîndu-l să-și pregătească temeinic răspunsurile la întrebările puse de tineri. Propagandiști ai cercurilor politice ca: Codrin Teodor, Dombi Teodor, Sucitu Terente și alții, organizîndu-și în acest fel consultațiile, au reușit de fiecare dată să le facă interesante și utile.

O bună parte din orele de consultații este consacrată, la cererea tinerilor cursanți, lămuririi problemelor privind politica P.M.R. de desăvîrșire a construcției socialiste în patria noastră, problemelor privind trecutul glorios de luptă al partidului. Nu de mult, organizațiile de bază U.T.M. numărul 9 și numărul 1, cerînd ajutorul organizației de partid, au organizat pentru tinerii mineri cursanți la învățămîntul politic al U.T.M. consultații la care comuniștii Gubas Iuliu, Tănase Emil și alți propagandiști cu experiență în învățămîntul de partid au ținut expuneri deosebit de interesante, răspunzînd la întrebările puse de tineri. Tot pentru a-i ajuta pe tinerii cursanți, comitetul U.T.M. a organizat vizionarea colectivă a diferitelor filme, cum a fost „Lupeni 29", pe marginea cărora se poartă apoi fructuoase discuții.

O atenție deosebită am acordat excursiilor prin țară (Hunedoara, București, Doftana, Timișoara) la care au participat numeroși tineri cursanți, în special de la cercurile politice „Să ne cunoaștem patria socialistă". Membrii comitetului U.T.M., secretarii organizațiilor de bază, propagandiștii ajută de asemenea, pe cursanți în completarea caietelor cu notițe. Informările politice, organizate cu regularitate, constituie și ele un mijloc prețios în înarmarea cursanților, a tuturor tinerilor, cu cunoașterea politicii partidului nostru. Nu de mult, de pildă, li s-a vorbit tinerilor despre succesele obținute de poporul nostru, condus de partid, în dezvoltarea armonioasă a tuturor ramurilor economiei naționale, despre activitatea desfășurată de delegația R.P.R. în comitetul celor 18 state pentru dezarmare etc.

Acestea sînt cîteva din măsurile luate în organizația noastră U.T.M. pentru a asigura convorbirilor recapitulative un conținut cît mai bogat, o mare eficacitate.

MIHAI BUCEVSCHI
secretarul comitetului U.T.M. de la Exploatarea minieră Lonea

În curînd, examenele!

(Urmare din pag. I)

măsuri și altele: lecțiile maiștrilor instructori sînt mai bune, se folosesc mai multe exemple de muncitori fruntași din uzină. Comisiile de cultură tehnică, organizate pentru a sprijini activitatea practică, prezintă mai multe referate care-i ajută pe elevi să-și lărgească orizontul cunoștințelor profesionale.

GHEORGHE BURTEA — secretarul comitetului U.T.M.:

Despre situația la învățătură s-a discutat în multe adunări generale U.T.M. deschise la care au fost invitați tovarăși profesori, diriginți, părinți. Ședințele plenare care au avut loc pe anii de studii și meserii au dezbătut, de asemenea, situația la învățătură și disciplină a elevilor, au stabilit măsuri pentru ca fiecare elev, și în primul rînd fiecare utemist, să promoveze anul cu rezultate bune. Îndeosebi atenția noastră este îndreptată în cîteva direcții principale: ajutorarea elevilor mai slabi, generalizarea experienței fruntașilor și stimularea acestora, formarea opiniei clasei. Acordăm o mare grijă, studiului individual: mergem la elevii externi acasă, sîntem în permanență prezenți în cămin ca să vedem cum este folosit timpul de învățătură. Urmărind îndeaproape acest lucru, am constatat că mulți elevi din anul II — B nu știau cum să învețe la matematică. Am rugat atunci pe tovarășul inginer Ion Voiculescu, profesor de specialitate, să le vorbească amănunțit despre acest lucru. Discuția a fost de un real folos tuturor elevilor.

În ultima perioadă, pentru generalizarea experienței bune, am folosit discuțiile cu elevii și gazeta de perete.

În adunările generale și cu alte prilejuri, am discutat foarte mult despre colegialitate. În general se poate spune că s-au obținut rezultate bune pe linia formării și dezvoltării opiniei elevilor, a combaterii unor manifestări de lipsă de răspundere față de învățătură. La orele de dirigenție, în cadrul adunărilor generale U.T.M. deschise s-a vorbit — pornind de la exemple concrete — despre prietenie, colegialitate. Ceea ce ne bucură este faptul că elevii sînt tot mai exigenți, că vin în ajutorul celor care greșesc.

La propunerea comitetului U.T.M. a fost amenajată o expoziție cu cele mai bune lucrări ale elevilor și un panou de onoare pentru stimularea fruntașilor. Sub îndrumarea organizației de partid, în colaborare cu conducerea școlii, cu cadrele didactice, vom face totul pentru a se obține cele mai bune rezultate.

Primirea de către vicepreședintele Consiliului de Miniștri al R. P. Romîne, Petre Borilă, a Ambasadorului R. D. Germane

Vineri 10 mai, vicepreședintele Consiliului de Miniștri al Republicii Populare Romîne, Petre Borilă, a primit în audiență de prezentare pe noul ambasador extraordinar și plenipotențiar al Republicii Democrate Germane, Anton Ruh.

(Agerpres)

Primirea de către vicepreședintele Consiliului de Miniștri al R. P. Romîne, Emil Bodnăraș, a Ambasadorului R. P. D. Coreene

Vineri 10 mai, vicepreședintele Consiliului de Miniștri al Republicii Populare Romîne, Emil Bodnăraș, a primit în audiență protocolară pe ambasadorul extraordinar și plenipotențiar al Republicii Populare Democrate Coreene, Glăn Du Hoan.

(Agerpres)

La tablă

Foto: GR. PREPELIȚĂ

Pe șantierele muncii patriotice

Șantierele despre care e vorba în rîndurile de față nu sînt prea cunoscute. Noi am aflat despre ele răsfoind numeroasele scrisori ale corespondenților voluntari sosite din toate colțurile țării. Majoritatea acestor șantiere apar odată cu revărsatul zorilor, cînd tinerii, înarmați cu hîrleț, lopeți și... voie bună vin la locul stabilit, și se închid seara cînd aceiași tineri pornesc spre casă, mulțumiți că au mai realizat ceva pentru orașul, uzina, satul sau școala lor.

Valea Tăunului, ne spune corespondentul nostru voluntar **Florea Tistuleasa**, se află în raionul Mediaș. Aici exista, pe 100 de hectare, o mlaștină de ani și ani. La propunerea comitetului raional de partid, sute și mii de tineri au pornit ofensiva împotriva mlaștinei care nu a produs niciodată nimic. A început construcția unui canal lung de aproape 7 km. Acum, aproape 2 km de canal s-au săpat, iar apele de pe o bună suprafață din cele 100 de hectare s-au retras. Muncitorii de la C.I.L. Blaj „8 Mai"-Mediaș, tinerii din comunele apropiate lucrează neobosiți să smulgă mlaștinei cele 100 de hectare teren care, cultivat, va aduce mari venituri colectiviștilor.

Tovarășul **Ion Coțoi** din Chișineu Criș ne vorbește în scrisoarea sa tot de un șantier pentru redarea de noi terenuri agriculturii. E vorba despre cele 32 de hectare teren cuprinse între comunele Vinători și Satul Nou. Corespondentul nostru face și un mic calcul care ni se pare deosebit de interesant. 32 de hectare nu au produs niciodată nimic. Aici va fi amenajată acum o orezărie. Cînd orezăria va fi gata, mai precis cînd 11 000 m.c. de pămînt vor fi săpați și transportați, fiecare hectar va aduce un important venit anual. Tocmai de aceea, sute de tineri, îndrumați de inginerul Zoltan Gabor, sînt mereu prezenți pe șantierul dintre comunele Vinători și Satul Nou.

Să mai rămînem însă o clipă prin regiunea Crișana și să urcăm puțin pe munții Bihorului. Elevul **Mircea Cataraig** ține cu tot dinadinsul să ne facă cunoștință cu un nou șantier. Iată-l! De aici, de la Valea Fizișului, și pînă la Huta și Dealul Bitiului, a apărut o pădure nouă de goruni, vreo 10 000, plantați de tineri în această primăvară tîrzie. Mai jos, pădurea de salcîmi de lîngă Finiș e plantată tot de către tineri. Vasile Pop, Florica Mureșan, Costin Crăciun, Felicia Joca, și mulți alți tineri vin adeseori aici și privesc cu satisfacție primele frunze ale copacilor plantați de ei.

Și acum o scrisoare din Botoșani. Expeditor: **Mariana Cuciuc**. Scrisoarea se intitulează sugestiv: „Nici un absent". Despre ce e vorba, aflăm în rîndurile ce urmează. Gospodăria colectivă din comuna Poiana urma să planteze cu pomi fructiferi 70 de hectare teren.

„Să ne asumăm noi sarcina plantării pomilor în livadă", — a propus cineva la o adunare a utemiștilor. Pe loc s-a stabilit un plan de acțiune. Era vorba despre plantatul a peste 18 000 meri, peri, pruni, cireși și vișini. Și-au dat întîlnire a doua zi în fața sfatului popular al comunei. Nu a lipsit absolut niciunul din cei chemați, ba, dimpotrivă, au mai venit și alții. Acum, gospodăria colectivă are o livadă de toată frumusețea, iar colectiviștii nu vor uita cînd vor culege primele roade că aici au muncit toți tinerii comunei.

Scrisoarea următoare vorbește despre întrecerea pornită între două orașe din Moldova: Tecuci și Roman. Obiectivele: care oraș va fi cel mai frumos, care va avea străzile cele mai curate, cele mai frumoase parcuri, cele mai multe flori și spații verzi etc. Rîndurile lui **Oprișan Teodor** ne poartă prin orașul natal, Tecuci, pe șantierul curățeniei și frumosului. Poposim în parcurile de curînd amenajate, admirăm florile multe din preajma noilor blocuri, ordinea și curățenia de pe străzi. Pretutindeni se vede mîna harnică de gospodar. În anul trecut, întrecerea au cîștigat-o tecucenii și, bineînțeles, tinerii nu vor să cedeze nici în acest an locul pe care îl dețin.

Tot mai multe sînt scrisorile de la sate în care corespondenții noștri voluntari ne scriu despre participarea tinerilor la întreținerea pășunilor. Pe sute de hectare de pășune, ei au tăiat mărăcinii, au împrăștiat mușuroaiele de cîrtiță. „300 hectare pășune și fînețe au curățat tinerii din comuna Fîntînele, raionul Fălticeni" ne scrie **Ion Mitocaru**. „350 de hectare au curățat tinerii colectiviști din comuna Agighiol, regiunea Dobrogea" — scrie **Enincă Maria**.

Șantierul elevilor de la Școala tehnică horti-viticolă este chiar în curtea școlii. În parcul lor ai să întîlnești arbori ornamentali, panseluțe, narcise, lalele etc. „Sîntem doar specialiști în acest domeniu" — încheie **Ion Miron** scrisoarea sa.

Mai sînt încă multe scrisori pe masă și în fiecare zi sosesc mereu altele, în care corespondenții noștri voluntari printre care și... **Ion Năstase** din Onești, **Ion Arhire** din Bacău, **Nicolae Stila** din Istria, **Emil Trancă, Ciurea Emilian** din Argeș, **Vieru Mihai** din Iași, **Gligor Bocea** din Brașov, ne informează despre munca entuziastă a brigadierilor muncii patriotice, ne prezintă această mulțime de mici șantiere care există în fiecare oraș, în fiecare uzină, în fiecare sat.

GH. NEAGU

Răsfoind scrisorile corespondenților voluntari

Deocamdată, stupilor gospodăriei colective din comuna Sfîntu Gheorghe, raionul Urziceni, le-ați de curînd din perioada de hibernare, li se face „toaleta" de primăvară. Peste puțin timp, cele 65 de familii de albine vor porni în... voiajul stupăritului pastoral.

Foto: AGERPRES

Marile răspunderi ale tinerei generații

(Urmare din pag. I)

— Setea de învățătură. Pe această linie, țin să vă spun că am cunoscut la Uzina de superfosfați de la Năvodari, lîngă Constanța, tineri crescuți acolo de pe cînd uzina era șantier național, iar tinerii aceștia, simpli mînuitori de lopată, astăzi sînt muncitori calificați, dar cum? — specialiști în probleme foarte complicate de chimie industrială. E drept, realizarea ca oameni a tinerilor este o problemă de stat, pretutindeni există o grijă deosebită pentru creșterea lor, dar ceea ce m-a impresionat în mod deosebit la Năvodari e faptul că aproape toți tinerii din uzină erau pe punctul de a termina învățămîntul mediu, într-o școală înființată local pentru ei și pentru toți copiii pescarilor și țăranilor din împrejurimi, ori erau foarte avansați în învățămîntul superior, la cursuri fără frecvență, în majoritatea cazurilor pentru inginerie.

Desigur, acesta nu-i singurul mod al tinerilor de a-și realiza la noi, în epoca socialismului, personalitatea multilateral și cu un profil bine definit. Foarte mulți au condiții și mai favorabile decît cei de la Năvodari, despre care v-am vorbit. Dar de ce n-am recunoaște-o? Mai sînt și tineri care-și pierd timpul de pomană. Merită deosebită prețuire tinerii care, în loc să-și cheltuiască timpul și banii (ai lor, ai părinților, ai statului) în petreceri inutile, învață și iar învață. Să fiu bine înțeles: tinerețea trebuie să se desfășoare bogat și vesel, tinerețea înseamnă și dans, și petrecere, și cîntec, și dragoste, tinerețea, însă, e totodată și vîrsta gravă a răspunderilor — de aci, repet, învățătura, munca, pregătirea pentru viață să se afle tot timpul pe primul plan. Există această trăsătură la generațiile de astăzi mai mult ca în trecut, căci există condiții și posibilități ca niciodată în trecut. Dar aceste condiții și posibilități trebuie folosite la maximum.

— Ați atins cu aceasta esența întrebării ultime pe care ne pregăteam să v-o punem. Ce însușiri credeți că trebuie să-și cultive, în chip stăruitor, tineretul spre a deveni și mai folositor patriei?

— Dragostea pentru învățătură și muncă. A învăța muncind și a munci învățînd, subordonîndu-te ideilor mari ale timpului tău și năzuințelor poporului tău — cred că ceva mai presus de aceasta nu există în lume. Cunosc bine tinerii țării noastre și știu că ei caută și se integrează măreției timpului nostru, științei care va domina lumea și comunismului. Îndemnul pe care li-l fac e să învețe, să învețe necontenit, pentru bucuria lor și-a noastră... În acest chip se vor realiza ca oameni, își vor împlini personalitatea sub semnul fertil al acestor ani de creație. Sentimentul împlinirii, îl regăsim transcris, cu supremă simplitate, de către poet în slovele respirînd o bucurie statornică, pe care, mă simt dator să le înșir la rîndu-mi în încheierea acestei convorbiri:

...„Bucuria de-a trăi, ca rîul
Între țărmuri largi, pe șes, mi-e calmă
Cîntul, — boare ce adie grîul,
Dorul, — giza ce o țin în palmă.

Iar deasupra, vultur în azur,
Zboară-n rotogoale cugetarea,
Trează cercetînd jur împrejur
Și departe-n adîncime zarea..."

Vizitele oaspeților militari indonezieni

Ambasadorul Republicii Indonezia în R. P. Romînă, Sukrisno, a oferit vineri un dineu în saloanele hotelului „Atenee Palace" în cinstea generalului maior Ahmad Jani, ministru, comandantul suprem al trupelor de uscat ale Republicii Indonezia, și a soției, care se află în vizită în țara noastră.

Au participat general de armată Leontin Sălăjan, ministrul Forțelor Armate, Eduard Mezincescu, adjunct al ministrului Afacerilor Externe, adjuncți ai ministrului Forțelor Armate, generali și ofițeri superiori. Au luat parte atașați militari de pe lîngă unele misiuni diplomatice acreditate în R. P. Romînă.

În timpul dineului, general maior Ahmad Jani și general de Armată Leontin Sălăjan au rostit toasturi.

Dineul s-a desfășurat într-o atmosferă cordială.

★

Generalul maior Ahmad Jani, ministru, comandantul suprem al trupelor de uscat ale Republicii Indonezia, împreună cu ofițerii superiori indonezieni care îl însoțesc, au făcut, vineri dimineață, o vizită la Academia militară generală. Aici, oaspeții militari indonezieni au fost întîmpinați de general de armată Iacob Teclu, șeful Academiei, și de alți generali.

(Agerpres)

Cu prilejul aniversării eliberării Cehoslovaciei

Vineri dimineața a avut loc, la Ambasada Republicii Socialiste Cehoslovace din București, o întîlnire cu prilejul celei de-a 18-a aniversări a eliberării Cehoslovaciei de sub jugul fascist.

Au luat parte generali și ofițeri superiori, participanți la războiul antihitlerist, precum și atașați militari acreditați la București.

Cu acest prilej, au vorbit colonelul Frantișek Dvorak, ataș militar, și Vladislav Plesek, prim-secretar al Ambasadei R. S. Cehoslovace în R. P. Romînă.

A fost prezentat filmul de scurt metraj tehnicolor „Drumul spre vest".

(Agerpres)

INFORMAȚII

Delegația Uniunii compozitorilor din U.R.S.S., care se află în vizită în țara noastră, a participat vineri dimineața la o audiție de muzică ușoară romînească, organizată de Uniunea compozitorilor din R. P. Romînă în sala Teatrului satiric muzical „C. Tănase".

★

În ziua de 10 mai a.c., la Uzina mecanică fină din București a avut loc o adunare consacrată celei de-a 18-a aniversări a eliberării Germaniei de sub jugul fascist.

Cu acest prilej, ambasadorul Republicii Democrate Germane, Anton Ruh, a vorbit despre importanța zilei de 8 mai în fața muncitorilor, tehnicienilor și inginerilor din uzină. Au fost de față reprezentanți ai Ministerului Afacerilor Externe.

★

Dirijorul francez Jean Paul Kreder, oaspete al țării noastre a condus concertul de vineri seara al filarmonicii de stat „Moldova".

★

În zilele de 9 și 10 mai au avut loc în orașele Brăila și Galați concerte ale orchestrei simfonice din Galați cu concursul violonistului Manfred Scherzer din R. D. Germană.

(Agerpres)

CINEMATOGRAFE

CARTAGINA ÎN FLĂCĂRI — film pentru ecran panoramic: Patria (9; 11,30; 14; 16,30; 19; 21,15). ROCCO ȘI FRAȚII SĂI — ambele serii: Republica (9,15; 12,45; 16,30; 20,00), Grădina Progresul (ora 20,30), Grădina 13 Septembrie (ora 20,15), 1 Mai (9; 12,30; 16; 19,30), Gh. Doja (9,15; 13; 16,45; 20,30), Stadionul Giulești (ora 20,30), Ștefan cel Mare (10; 13,30; 17; 20,30), Stadionul Dinamo (ora 19,30), București (seria I — 8,30; 10,15; 12; 13,45; 15,30; 17,30; 19,30; 21,15). SALUT VIAȚĂ! — cinemascop: rulează la cinematografele Magheru (10; 12; 14,15; 16,30; 18,45; 21), Elena Pavel (10; 12,15; 14,30; 16,45; 19; 21,15), Flacăra (16; 18,15; 20,30), 23 August (9,45; 12; 14,15; 16,30; 18,45; — grădină 20,30). TOATĂ LUMEA E NEVINOVATĂ: rulează la cinematografele V. Alecsandri (15; 17; 19; 21), I. C. Frimu (10; 12; 14; 16,15; 18,30; 20,45), Griviița (10,30; 12,15; 16,15; 18,15; 20,15), Miorița (10; 12; 15; 17; 19; 21), Floreasca (16; 18,15; 20,30). PRIMĂVARĂ MUZICALĂ: rulează la cinematograful Tineretului (10,30; 12,30; 14,30; 16,30; 18,30; 20,30). TURNEUL VESELIEI: Victoria (10; 12; 14; 16,15; 18,30; 20,45), Alex. Popov (rulează în continuare de la ora 9 pînă la ora 21), Munca (16; 18,15; 20,30), M. Eminescu (16; 18,15; 20,30), 13 Septembrie

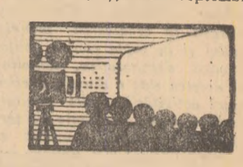

(14,30; 16,30; 18,30; 20,30). PROGRAM SPECIAL PENTRU COPII la ora 10 la cinematograful 13 Septembrie. BUNICA SABELLA: Central (9,45; 12; 14,15; 16,30; 18,45; 21). CUMPĂRĂ-ȚI UN BALON — cinemascop: Lumina (rulează în continuare de la ora 9,15 pînă la ora 13; după-amiază: 15; 17; 19; 21). Grădina Elena Pavel (ora 20), Giulești (10,15; 12,15; 14,15; 16,15; 18,30; 20,30), Popular (10.30; 15; 17; 19; 21). DIN ARGENTINA ÎN MEXICO — ZGRIBULICI: Timpuri Noi (rulează în continuare de la ora 10 pînă la ora 21). LACUL LEBEDELOR: rulează la cinematograful Maxim Gorki (15,45; 18; 20,15). OMUL MERGE DUPĂ SOARE: Cultural (15; 17; 19; 21). A FOST PRIETENUL MEU: rulează la cinematografele Înfrățirea între popoare (15,30; 18; 20,30), Alex. Sahia (10; 12,15; 16; 18,30; 20,45 — grădină 19,45), G. Coșbuc (9; 11,30; 14; 16,30; 19; 21,30). CARTOUCHE — cinemascop: 8 Martie (11; 16; 18,15 — grădină 20,30). PRIETENIE INTERZISĂ: rulează la cinematografele T. Vladimirescu (16; 18; 20), C. David (16; 19,15; 20,30).

SPORT • SPORT

Echipele de fotbal ale R. P. Romîne și R. D. Germane se întîlnesc pentru a 6-a oară

Duminică pe stadionul „23 August" din Capitală se dispută cel de-al 6-lea meci dintre reprezentativele de fotbal ale R. P. Romîne și R. D. Germane. Pînă acum palmaresul este favorabil oaspeților, care au obținut 3 victorii față de două realizate de echipa noastră. Ultima întîlnire dintre cele două echipe, disputată în toamna anului trecut la Dresda, a revenit fotbaliștilor germani cu scorul de 3—2. Meciul se anunță astfel ca o pasionantă revanșă, în care fără îndoială jucătorii noștri vor depune toate eforturile pentru a egala „scorul" și acest lucru este posibil. Echipa noastră a arătat în ultimul timp un potențial de joc ridicat, o mai bună omogenitate între compartimente.

Meciul nu va fi însă deloc ușor.

Reprezentativa R. D. Germane este evident un partener redutabil. Ea nu a pierdut nici o partidă de un an încoace, reușind să elimine din „Cupa Europei", selecționata R. S. Cehoslovace, vicecampioană mondială (2—1 la Berlin și 0—0 la Praga). Anul trecut echipa R. D. Germane a învins cu 4—1 pe Danemarca și a făcut meci nul (2—2) cu Iugoslavia. Formația pe care au deplasat-o oaspeții la București este alcătuită din jucători cu o tehnică bună, robuști și rapizi.

„Cursa Păcii"

Etapa a II-a a „Cursei Păcii", una dintre cele mai grele din cele 15 ale competiției, s-a desfășurat vineri între orașele Praga și Brno pe distanța de 220 km. Traseul accidentat, cu multe urcușuri cît și lungimea etapei au pretins eforturi deosebite concurenților. Alergătorii romîni au făcut în general o cursă bună, doi dintre ei (Constantin Dumitrescu și Ion Stoica) sosind în același timp cu învingătorul etapei, Antonio Tagliani (Italia). Ritmul cursei a fost dinamic încă de la plecare. După evadarea nereușită a cicliștilor belgieni din pluton se desprinde marocanul Farouki care ajunge detașat la Kolin (km 50). Plutonul se regrupează. Sprintul cu premii de la Czasjave este cîștigat de Haseldonks urmat de Dumitrescu și Appler. După 20 de km se desprinde iugoslavul Valcic. Acesta sosește primul în localitatea Havlecki Brod, (km 115) dar și el va fi ajuns de ceilalți concurenți. În ultima parte a etapei își mai încearcă șansa cîțiva cicliști din echipele R. D. Germane, Olandei și R.P. Ungare însă fără succes. Un grup destul de numeros angajează sprintul final pe stadionul Spartak din Brno, unde Tagliani îl întrece cu o jumătate de roată pe belgianul Haseldonks. În același timp — 5h 40'58" — au sosit Appler (R.D.G.), Kapitonov (U.R.S.S.), Schur (R.D.G.)... I. Stoica și C. Dumitrescu (R.P.R.). După 18" au trecut linia de sosire I. Cosma și W. Ziegler din echipa noastră.

În clasamentul general individual pe primul loc se află Haseldonks (Belgia) — 8h 45'51", urmat de Cerepovici (U.R.S.S.) la 18", Laczo (R.S. Cehoslovacă) și Gustav Schur (R.D.G.) la 30" (ambii au primit bonificație la cățărare). Stoica și Dumitrescu sînt la 1 minut de lider.

Pe echipe etapa a II-a a fost cîștigată de reprezentativa R.D. Germane care conduce și în clasamentul general. Echipa R.P. Romîne ocupă locul 6 la 18". Astăzi se desfășoară etapa a III-a Brno-Bratislava (109 km) contra cronometrului pe echipe.

(Agerpres)

Certificatul de naștere

Marele premiu „Leul de aur" la Festivalul internațional al filmelor pentru copii din Veneția, 1961.

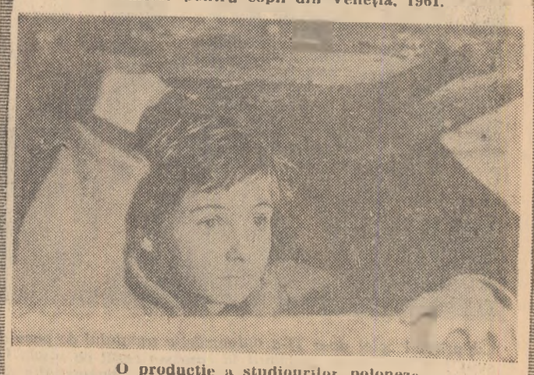

O producție a studiourilor poloneze
Scenariul: T. Rozewicz, S. Rozewicz
Regia: S. Rozewicz
În rolurile principale: Wojciech Siemion, Henryk Hrynewicz, Jozef Nalberczak, Edward Mincer, Beata Barszewska

DE PESTE HOTARE • DE PESTE HOTARE • DE PESTE HOTARE

GENEVA: Lucrările Comitetului celor 18 state pentru dezarmare

GENEVA 10 (Agerpres). — La 10 mai a avut loc la Geneva cea de-a 130-a ședință a Comitetului celor 18 state pentru dezarmare. Ședința a fost consacrată continuării examinării măsurilor care să contribuie la slăbirea încordării internaționale și la crearea unor premize favorabile pentru rezolvarea problemei dezarmării generale și totale.

Cuvîntul reprezentantului R.P.Romîne, George Macovescu

Luînd cuvîntul, reprezentantul R. P. Romîne, George Macovescu, s-a referit la cuvîntările rostite de reprezentanții Statelor Unite și Canadei în problema măsurilor colaterale dezarmării. În legătură cu aceasta, el a subliniat că conferința de la Geneva are dreptul și obligația de a adopta măsuri colaterale dezarmării, care sînt de natură să reducă încordarea internațională și să sporească încrederea între state. „Cînd vorbim de măsuri colaterale, a spus vorbitorul, avem în vedere măsuri generatoare de încredere, măsuri care să creeze condiții favorabile realizării dezarmării generale și totale".

După ce a subliniat că delegațiile puterilor occidentale încearcă prin toate mijloacele să tergiverseze lucrările conferinței și să avanseze o nouă concepție asupra măsurilor colaterale, care nu este conformă hotărîrii din 23 martie 1962, a acestui Comitet, reprezentantul R. P. Romîne a spus: „Noi am ajuns la concluzia că se urmărește împiedicarea examinării în cadrul Comitetului nostru a propunerii Uniunii Sovietice de a se încheia un pact de neagresiune între țările N.A.T.O. și statele participante la Tratatul de la Varșovia". „Noi, a spus vorbitorul, vedem în pactul de neagresiune nu numai o simplă reafirmare a obligațiilor decurgînd din Carta O.N.U., ci o concretizare a acestor obligații, o aplicare specială a lor în ceea ce privește relațiile dintre statele N.A.T.O. și statele participante la Tratatul de la Varșovia. Prin aceasta, pactul de neagresiune ar reprezenta o dovadă concretă a hotărîrii statelor respective de a trăi în pace unul cu celălalt, o expresie a politicii de coexistență pașnică, un însemnat instrument juridic, politic și moral împotriva planurilor de agresiune".

Răspunzînd obiecțiilor reprezentanților țărilor occidentale, care susțin că tratatul de neagresiune nu ar face decît să reafirme unele obligații din Carta O.N.U. și, chipurile, ar crea piedici în calea examinării problemei dezarmării, vorbitorul a declarat că „examinarea propunerii privind pactul de neagresiune nu este și nu poate fi de natură să împiedice eforturile noastre în direcția dezarmării, ci dimpotrivă".

„În numeroase ocazii — a spus în încheiere reprezentantul R. P. Romîne — țările socialiste au arătat că principiul coexistenței pașnice este pentru ele nu o simplă teorie, ci se transformă în fapte. O bună dovadă o constituie proiectul pactului de neagresiune între țările N.A.T.O. și țările participante la Tratatul de la Varșovia, proiect care reprezintă o clară întruchipare a principiului coexistenței pașnice. Convinsă de acest adevăr, delegația R. P. Romîne cere din nou ca lucrările acestui Comitet să fie imediat consacrate discutării, paragraf cu paragraf, a proiectului de tratat de neagresiune".

În cursul ședinței au mai luat cuvîntul reprezentanții Cehoslovaciei, Poloniei, Bulgariei, Italiei, Uniunii Sovietice, S.U.A. și Angliei.

Lucrările Adunării Mondiale a Sănătății

GENEVA. — La Geneva continuă lucrările celei de-a 5-a ședințe plenare a Adunării Mondiale a Sănătății. În cadrul discuției generale, la 9 mai a luat cuvîntul șeful delegației R.P. Romîne, dr. Sandu Ioan, adjunct al ministrului sănătății și prevederilor sociale. Vorbitorul s-a referit la unele probleme ale organizării ocrotirii sănătății și activității Organizației Mondiale a Sănătății. El a subliniat importanța existenței și dezvoltării corespunzătoare a structurii sanitare de bază și de specialitate pentru reușita oricărei acțiuni sanitare.

Reprezentantul R.P. Romîne a relevat realizările medicinii românești în eradicarea paludismului și în lupta contra bolilor cronice degenerative, subliniind că acestea sînt o dovadă a eficienței activității rețelei sanitare de bază și de specialitate din țara noastră. Vorbitorul a arătat că întreg teritoriul R.P. Romîne este acoperit cu unități și personal sanitar, acordîndu-se o mare atenție asistenței medicale la sate, unde activează 35 la sută din numărul total al medicilor.

În continuare, dr. Sandu Ioan s-a oprit asupra importanței pe care o prezintă serviciile de planificare sanitară pentru creșterea eficienței acțiunilor de ocrotire a sănătății. El a menționat că experiența țării noastre confirmă justețea includerii planului sanitar în planul general de dezvoltare economică și socială și a subliniat că reușita acțiunilor de îmbunătățire a stării sănătății populației depinde în primul rînd de creșterea continuă a nivelului de trai material și cultural al popoarelor.

Conflictul dintre Haiti și Republica Dominicană

NEW YORK 10 (Agerpres). — Joi seara Consiliul de Securitate al O.N.U. a reluat examinarea plîngerii haitiene împotriva Republicii Dominicane.

Cei doi reprezentanți ai părților aflate în conflict au continuat și de astă dată atacurile reciproce.

În rest, după cum menționează agenția France Presse, niciunul dintre delegații în Consiliu „nu au exprimat sprijin nici față de Haiti nici față de Republica Dominicană în acest litigiu".

În ce privește dezbaterea cu privire la cadrul în care trebuie reglementată problema, reprezentantul Venezuelei, Carlos Sasa Rodriguez, s-a pronunțat pentru soluționarea de către Organizația Statelor Americane (O.S.A.). Reprezentantul Braziliei, Geraldo de Carvalho Silos, a declarat că este împotriva acestui punct de vedere și că Consiliul de Securitate are dreptul să examineze conflictul dintre Haiti și Republica Dominicană, care amenință pacea din această zonă. Reprezentantul Ghanei a propus Consiliului de Securitate să ceară direct guvernelor Haiti și Republicii Dominicane să soluționeze conflictul pe cale pașnică, iar problema să rămînă pe ordinea de zi a Consiliului.

Luînd cuvîntul, N. T. Fedorenko, reprezentantul Uniunii Sovietice, a subliniat că gravitatea situației create constă nu în acuzațiile reciproce pe care și le aduc cele două părți în conflict, ci în faptul că de ambele părți ale frontierei și în apropierea litoralului insulei au loc acțiuni cu caracter militar care amenință să se transforme într-o ciocnire militară directă. Gradul încordării existente în această regiune, caracterul evenimentelor fac necesară discutarea problemei în Consiliul de Securitate. Reprezentantul sovietic a arătat că pînă acum Statele Unite au acordat lui Duvalier ajutorul militar, iar acum și-a schimbat atitudinea față de el. Explicînd caracterul acestei schimbări de atitudini, Fedorenko a citat relatările ziarului american „New York Times", care scria între altele: „Cea mai profundă cauză a îngrijorării Statelor Unite, precum și a guvernului dominican, recent venit la putere, o constituia faptul că lupta dintre președintele Duvalier și adversarii săi din interiorul țării... ar putea duce la răsturnarea completă a regimului și la o revoluție de stînga".

Amestecîndu-se în situația încordată creată — a spus în continuare Fedorenko — Statele Unite nu s-au călăuzit după interesele instaurării democrației în Haiti, ci au urmărit reprimarea forțelor democratice din țară și apărarea capitalurilor monopoliste. Delegatul sovietic a calificat amestecul unităților militare ale unor state în treburile interne ale altor țări și trimiterea de flotă în apele teritoriale străine drept încălcare flagrantă a Cartei O.N.U. Reprezentantul sovietic a propus Consiliului de Securitate să ceară Statelor Unite, Republicii Dominicane și Haiti să se abțină de la orice fel de acțiuni și declarații care ar putea încorda și mai mult situația din această regiune.

Delegatul Franței, Seydoux, care a prezidat ședința, a făcut un bilanț al dezbaterilor din Consiliul de Securitate și apoi el a amintit că, potrivit obiceiului, întrucît nu a fost prezentată nici o rezoluție în această problemă, ea rămîne pe ordinea de zi a Consiliului de Securitate și a amînat sine-die dezbaterile asupra plîngerii haitiene. Ședința a luat astfel sfîrșit.

În acest timp, mecanismul interamerican se pregătește, după cum se pare, „în vederea declanșării unei acțiuni colective contra lui Duvalier", după cum menționează agenția France Presse. „Potrivit propunerii costaricane, tratatul interamerican de asistență mutuală este în prezent în vigoare și comisia de anchetă a O.S.A. este investită cu puteri care depășesc mult simpla verificare a acuzațiilor dominicane". Pe de altă parte, însă, potrivit aceleiași agenții, în cercurile interamericane „se pune întrebarea dacă aplicarea de sancțiuni colective împotriva regimului haitian și izolarea statului Haiti, la care va duce o asemenea măsură, nu va agrava situația mai curînd decît să o rezolve".

La 10 mai, comisia de anchetă urmează să se întrunească într-o ședință secretă ale cărei concluzii vor fi ulterior dezbătute într-o ședință plenară, în cadrul Consiliului O.S.A.

Moscova: Continuă procesul intentat agenților spionajului englez și american

MOSCOVA — De patru zile are loc la Moscova procesul intentat agenților spionajului englez și american — Penkovski și Wynne. Ședința de vineri — anunță TASS — a început cu depozițiile martorilor.

Apoi, în fața tribunalului și-au prezentat concluziile experții.

În ședința de vineri după-amiază a avut loc rechizitoriul acuzatorului public. Acuzatorul public a subliniat că faptele stabilite în cursul procesului dovedesc participarea la activitatea de spionaj a unor diplomați englezi și americani, acreditați la Moscova.

Acuzatorul public a cerut condamnarea la moarte a agentului serviciilor de spionaj englez și american Penkovski și condamnarea lui Wynne — la zece ani închisoare.

Următoarea ședință a procesului are loc sîmbătă 11 mai.

La Port au Prince, capitala Republicii Haiti, unde, la 1 mai 1963, patrulele președintelui-dictator Duvalier caută bombe pînă și în cutiile de săpun ale vînzătorilor ambulanți

PE SCURT

BUDAPESTA 10 (Agerpres). — La 9 mai s-a deschis la Budapesta Consfătuirea miniștrilor telecomunicațiilor din țările socialiste.

La lucrările Consfătuirii, care va dura pînă la 13 mai, participă 11 delegații. Delegația R. P. Romîne este condusă de Grigore Marin, adjunct al ministrului transporturilor și telecomunicațiilor. Participanții la Consfătuire vor discuta problemele dezvoltării de perspectivă a mijloacelor de telecomunicații și televiziune la mari distanțe, difuzării informațiilor cu privire la zborurile cosmice, organizării sistemului de schimb de programe de radio și televiziune, problemele mecanizării și automatizării serviciilor poștale, ale colaborării tehnico-științifice și alte probleme privind dezvoltarea mijloacelor de telecomunicații din țările socialiste.

BELGRAD — Secretarul general al O.N.U., U Thant, a părăsit la 10 mai orașul Belgrad, după o vizită de două zile făcută în R.S.F. Iugoslavia.

După cum transmite agenția France Presse, în cursul escalei avionului la Roma, secretarul general al O.N.U. a declarat ziariștilor că vizita pe care a făcut-o în Romînia și Iugoslavia i-a permis să aibă cu conducătorii acestor țări „schimburi de vederi foarte utile asupra unui număr dintre cele mai importante probleme internaționale".

LONDRA. — Potrivit datelor publicate, după primele trei zile ale alegerilor pentru consiliile municipale și locale din Marea Britanie, partidul guvernamental conservator a înregistrat o înfrîngere serioasă, pierzînd pînă acum 508 mandate. Partidul laburist, care este principalul beneficiar din alegerile de pînă acum, și care a cîștigat 512 mandate noi, față de numărul deținut la alegerile precedente, a cîștigat controlul în consiliile municipale în mai multe centre industriale importante, ca Liverpool, Bristol, Sheffield, Southamptom și în suburbii ale Londrei, ca Windsor și Beyley, unde pînă acum conservatorii deținuseră majoritatea.

● BRUXELLES. — La 10 mai s-a deschis la Bruxelles un colocviu internațional cu privire la reglementarea problemei germane pe calea tratativelor. La colocviu, iau parte 90 de personalități din 15 țări membre atît ale N.A.T.O., cît și ale Tratatului de la Varșovia. Din partea R.P. Romîne participă Octav Livezeanu, vicepreședinte al Institutului Romîn pentru Relațiile Culturale cu Străinătatea, și Sanda Rangheț, secretar al Comitetului național pentru apărarea păcii din R.P. Romînă.

● *WASHINGTON. — Comisia pentru energia atomică a S.U.A. a anunțat la 9 mai că în Nevada vor fi efectuate în cursul acestei luni două experiențe atomice „de putere mică" — Comisia a anunțat, de asemenea, că va avea loc o explozie „chimică".*

Experiențele care vor avea loc în Nevada fac parte din seria de experiențe începută cu mai mult timp în urmă. Agenția France Presse precizează că de la începutul acestui an au avut loc cinci explozii nucleare. Două din următoarele trei experiențe anunțate vor fi efectuate la suprafață, în timp ce cea de-a treia va fi efectuată în subteran.

NEW YORK. — La 9 mai în fața clădirii secției din New York a comisiei pentru energia atomică a S.U.A. a avut loc o demonstrație în semn de protest împotriva noilor experiențe nucleare pregătite în S.U.A. Demonstranții purtau pancarte cu lozincile: „Să se pună capăt cursei înarmărilor", „Energia nucleară numai pentru scopuri pașnice".

● *HANOI. — Răspunzînd invitației președintelui Republicii Democrate Vietnam, Ho Și Min, la 10 mai a sosit la Hanoi, într-o vizită de prietenie, Liu Sao-ți, președintele R. P. Chineze, și persoanele care îl însoțesc.*

● ATENA. — Ambasadorul Republicii Populare Romîne la Atena, Mircea Bălănescu, a oferit un cocteil cu prilejul recentei constituiri a grupului parlamentar de prietenie greco-romîn.

La cocteil au luat parte președintele Grupului parlamentar de prietenie greco-romîn, Kostopulos, precum și ceilalți membri ai grupului. Au participat, de asemenea, deputații Sofocle Venizelos, Stefanopulos, Brilakis, Iliu, Kirkos și alți deputați, funcționari superiori din Ministerul Afacerilor Externe al Greciei și de la alte ministere, academicieni, oameni de artă și cultură, ziariști.

Au fost prezenți membri ai corpului diplomatic.

Cocteilul s-a desfășurat într-o atmosferă de prietenie.

● KAMPALA. — Situația politică din Uganda s-a încordat. După cum relatează agenția U.P.I., „Uganda, la opt luni după proclamarea independenței, are de făcut față unei dispute între cele două forțe politice principale — partidul Congresul popular, al cărui lider este primul ministru Milton Obote, și partenerul său din coaliție, Mișcarea Kabaka Yekka, alcătuită din reprezentanții triburilor".

● PARIS. — La 9 mai au început în Adunarea Națională Franceză dezbaterile în legătură cu problemele economice și financiare actuale ale Franței. După cum se știe, potrivit constituției, atribuțiile parlamentului au fost restrînse, astfel că aceste dezbateri constituie doar, după cum subliniază și comentatorii de presă, „un barometru al opiniei publice" și nu vor avea influență practică asupra politicii guvernamentale, mai ales că nu vor fi urmate de vot.

● *NEW YORK. — Agenția United Press International anunță că la 9 mai la Cap Canaveral a fost lansată o rachetă balistică intercontinentală americană de tip „Titan", care a căzut în Atlantic curînd după lansare.*

Agenția France Presse menționează că este al șaselea eșec al acestui tip de rachetă și că toate eșecurile se datoresc proastei funcționări a celei de-a doua trepte a rachetei.

Situația din Siria se menține încordată

DAMASC 10 (Agerpres). — Agențiile occidentale de presă relatează că în urma incidentelor din ultimele zile, situația din Siria continuă să fie încordată. Au loc arestări și au fost instituite restricții severe de circulație în principalele orașe siriene.

După cum s-a mai anunțat, situația politică din Siria s-a încordat în urma unor serioase divergențe între partizanii unității în cadrul Republicii Arabe Unite și adepții partidului naționalist Baas, care deși s-au declarat în favoarea statului federal arab, au pus însă o serie de condiții pentru realizarea acestuia.

Agenția M.E.N. a anunțat joi seara că alți doi miniștri sirieni independenți și-au prezentat demisia. Agenția precizează că ei au demisionat în semn de protest față de represiunile la care sînt supuși unioniștii. În fel acesta, numărul miniștrilor care au demisionat din guvernul sirian se ridică la opt. Dată fiind situația creată, la 9 mai a fost convocată o ședință comună a guvernului sirian și a „Consiliului național al comandamentului revoluției".

Joi, la Damasc, Alep și Homs au avut loc noi demonstrații și ciocniri între manifestanți și poliție. Împotriva demonstranților, transmite agenția United Press International, au fost trimise unități militare, care blindate și forțe polițienești. Ziarele din Beirut afirmă că în cursul incidentelor din 9 mai de la Alep au fost ucise mai multe persoane.

Agenția Reuter relatează că în urma acestor demonstrații peste 300 de persoane au fost arestate la Damasc și Alep. Ministrul de interne sirian a făcut cunoscut că în curînd în cadrul unor tribunale speciale vor începe procesele intentate organizatorilor demonstrațiilor din ultimele zile din principalele orașe siriene.

După cum transmite din Beirut agenția France Presse, „ziua de vineri a fost calmă în întreaga Sirie". Aceeași agenție informează că „armata continuă să păzească cu blindate și patrule de infanterie principalele intersecții din Damasc. Accesul pe străzile care duc spre stația de radiodifuziune, cartierul general al forțelor armate și clădirile guvernamentale este blocat prin baraje de care blindate. Patrule de soldați circulă pe străzi.

Prezențe romînești peste hotare

● *BRUXELLES. — La cea de-a 36-a ediție a tîrgului internațional de la Bruxelles, în cadrul tîrgului a fost organizată o zi a Republicii Populare Romîne. Cu acest prilej ministrul R.P. Romîne la Bruxelles, Pavel Babuci, însoțit de directorul pavilionului și membri ai Legației și ai agenției economice a R.P. Romîne la Bruxelles, a făcut o vizită oficială la pavilioanele și standurile diferitelor țări și firme participante fiind conduși de domnii Duwael și Evers din Consiliul de administrație al tîrgului și Chantren, directorul tîrgului. După încheierea vizitei, Coremans, primarul orașului Bruxelles și președintele Consiliului de administrație al tîrgului internațional, a oferit un cocteil la care au participat Pavel Babuci, ministrul R.P. Romîne la Bruxelles, membri ai legației și ai agenției economice romîne la Bruxelles, precum și delegația română la tîrg.*

Presa belgiană a continuat să comenteze participarea Romîniei la acest tîrg. „Le Sonneur", organ oficial al direcției tîrgului referindu-se la cele 32 țări participante la actuala ediție, scrie: „Între acești participanți unii se remarcă printr-o prezentare deosebită: este în special cazul Romîniei. Varietatea produselor românești prezentate este de-a dreptul impresionantă". Într-un alt număr al acestui ziar se remarcă importanța turistică a țării noastre.

● BUENOS AIRES. — Ziare argentinene din 9 mai relatează despre lucrările celei de-a 10-a conferințe a Comisiei economice O.N.U. pentru America Latină, care are loc la Buenos Aires, reproducînd pasaje din cuvîntările rostite de delegații participanți.

Ziarul „La Nacion" publică extrase din cuvîntarea observatorului romîn, Pamfil Ruică, prezent la conferință, în care el a arătat că „Romînia consideră că deosebirile social-economice nu trebuie să constituie piedici în calea dezvoltării relațiilor dintre state". În continuare, ziarul se referă la succesele înregistrate de planurile economice ale țării noastre, scoțînd în evidență că schimburile economice ale Romîniei cu străinătatea cresc în mod permanent, „în prezent, Romînia avînd relații economice cu 80 de state".

● ROMA. — Recent au apărut în editura „Avanti" din Milano, în limba italiană, romanele „Baltagul" și „Hanul Ancuței" de Mihail Sadoveanu. S-a anunțat, de asemenea, apariția în viitorul apropiat a romanelor „Venea o moară pe Siret" de M. Sadoveanu (în editura „Paolini Garesi" din Roma) și „Europolis" de Jean Bart (în editura „Carucci" din Roma).

Evenimentele din Laos

Proiectul sovietic de mesaj al copreședinților conferinței de la Geneva pentru reglementarea problemei laoțiene

MOSCOVA 10 (Agerpres). — La 6 mai, Ministerul Afacerilor Externe al U.R.S.S. a înmînat lui Trevelyan, ambasadorul Angliei în U.R.S.S., un proiect sovietic de mesaj al celor doi copreședinți ai Conferinței internaționale pentru reglementarea problemei laoțiene, către prințul Suvanna Fumma, primul ministru al guvernului de coaliție al Laosului.

În proiectul de mesaj sovietic se subliniază că „Comisia internațională trebuie să-și desfășoare activitatea pentru supraveghere și control în strictă conformitate cu principiile protocolului Declarației cu privire la neutralitatea Laosului, și anume cu consimțămîntul guvernului de coaliție care reprezintă cele trei forțe politice ale țării.

Feng Fonksavan, ministrul afacerilor interne al Laosului — se spune în continuare în mesaj — i-a informat pe copreședinți că dispune de date care dovedesc că forțele ostile pregătesc noi acțiuni teroriste împotriva unor membri ai guvernului de coaliție. Provoacă o îngrijorare serioasă știrea că poliția din Vientiane, aflată în subordonarea generalului Nosavan, percheziționează numite ministere, instaurîndu-și de fapt controlul asupra instituțiilor guvernamentale.

În proiectul de mesaj se arată că „adoptarea de către guvernul de coaliție a unor măsuri urgente în vederea asigurării securității în Vientiane ar constitui un pas important pe calea spre reluarea activității normale a guvernului de coaliție și spre întărirea încrederii reciproce între cele trei forțe politice ale țării. În această ordine de idei ar avea o mare însemnătate crearea unei poliții mixte, pe baza acordului la care s-a ajuns deja între cele trei forțe politice, și neutralizarea capitalei".

„Copreședinții sînt îngrijorați, de asemenea, de știrea că ignorînd acordurile de la Geneva, reprezentanții Indiei și Canadei au plecat în Valea Ulcioarelor. „Această acțiune, se subliniază în proiect, este în contradicție cu principiile care stau la baza activității Comisiei internaționale pentru supraveghere și control și nu poate fi apreciată decît ca o încercare de amestec străin în treburile interne ale Laosului".

La 9 mai partea engleză a declarat că nu consideră posibil să accepte proiectul sovietic de mesaj.

★

VIENTIANE 10 (Agerpres). — După cum se relatează, prințul Suganuvong, președintele partidului Neo Lao Haksat și vicepreședinte al Consiliului de Miniștri al Laosului, a adresat recent un mesaj celor doi copreședinți ai conferinței de la Geneva pentru Laos. În mesajul său, Sufanuvong acuză Statele Unite și forțele proamericane din Laos de crearea încordării în Laos și de încălcarea gravă a acordului de la Geneva.

Prințul Sufanuvong cere să fie luate măsurile necesare pentru a-i determina pe imperialiștii americani să respecte acordurile de la Geneva.

Ședința a Comitetului Executiv al C.A.E.R.

VARȘOVIA — După cum anunță agenția P.A.P., la 10 mai s-a deschis la Varșovia cea de-a șasea ședință a Comitetului Executiv al Consiliului de ajutor Economic Reciproc.

La ședință participă reprezentanți ai R. P. Bulgaria, R. S. Cehoslovace, R. D. Germane, R. P. Mongole, R. P. Polone, R. P. Romîne, R. P. Ungare și Uniunii Sovietice.

Ședința este prezidată de P. Jaroszewicz, reprezentantul Republicii Populare Polone.

Cu prilejul celei de-a 11-a aniversări a tratatului de pace de la San Francisco, în Japonia au avut loc numeroase mitinguri la care s-a cerut ca insula Okinawa aflată azi în stăpînirea S.U.A. să fie redată Japoniei. În fotografie: Demonstrația din fața ambasadei S.U.A. de la Tokio.

Documentar

LAOS

Laosul sărbătorește astăzi Ziua constituției — sărbătoare națională.

Pe teritoriul Laosului de azi, la începutul secolului al XIV-lea, prințul Fa Ngum a întemeiat un stat unit și independent. El și-a botezat regatul „Țara celor 1 000 000 de elefanți". Prințul a exagerat probabil, pentru că în țara lui nu existau chiar un milion de elefanți. Dar această denumire s-a păstrat vreme îndelungată pînă ce a fost înlocuită cu cea de acum.

Laosul se învecinează la răsărit cu Vietnamul de nord și de sud; la miază-noapte cu China populară; la apus cu Birmania și Tailanda, iar la sud cu Cambodgia. Regatul Laosului ocupă un teritoriu de circa 90 000 mile pătrate, de două ori mai mare decît teritoriul Belgiei, Olandei și Elveției laolaltă. Cît privește populația, nimeni nu-i cunoaște precis numărul. Oficial, se consideră că Laosul are aproximativ 2 500 000 locuitori. După datele neoficiale, populația țării e mult mai mare. Aprecierile oficiale se întemeiază pe vechile liste de contribuabili, întocmite pe vremuri de autoritățile coloniale franceze. Să nu uităm însă că localnicii făceau totul pentru a nu fi înscriși în aceste liste și, în orice caz, pentru a ascunde numărul membrilor de familie. Impozitul plătit pe cap de locuitor — de la noii născuți pînă la moșnegi — constituia una din formele jafului colonial. Cînd în regiunile de munte se afla că vine perceptorul francez, țăranii se ascundeau în junglă. Femeile gravide nu se duceau în piață și nici la pagode pentru ca perceptorul să nu vadă că sînt pe cale să aducă pe lume un nou contribuabil.

Îndeletnicirile principale ale locuitorilor Laosului sînt cultivarea orezului, pescuitul și vînătoarea.

Crunt apăsat de jugul colonial, poporul laoțian a dus o luptă grea pentru înlăturarea lanțurilor robiei coloniale.

Laoțienii au început să lupte pentru independență încă în 1893 cînd colonialiștii francezi au invadat pentru prima oară țara. Pe atunci nu era vorba decît de răscoale izolate ale diferitelor triburi. Apoi, răscoalele au crescut în amploare cuprinzînd populațiile din mai toate regiunile țării. Victoria a devenit însă posibilă atunci cînd — în noile condiții internaționale caracterizate prin schimbarea raportului de forțe pe arena mondială în favoarea forțelor socialismului și păcii — laoțienii s-au unit cu popoarele din Cambodgia și Vietnam în lupta comună a întregii Indochine pentru eliberare națională.

Independența Laosului a fost recunoscută pe plan internațional în acordurile privind restabilirea păcii în Indochina, semnate la Geneva în iulie 1954. În aceste acoruri se prevede ca Laosul să nu participe la blocuri militare și să nu admită crearea de baze militare străine pe teritoriul său. Declarînd că își întemeiază politica externă pe neutralitate, Laosul și-a întărit independența națională.

Sprijinite de cercurile reacționare din Occident, cercurile reacționare din Laos au încercat să submineze independența și neutralitatea țării. Forțele patriotice laoțiene au luptat cu perseverență pentru zădărnicirea acestor uneltiri, pentru respectarea dreptului poporului laoțian de a trăi în condițiile păcii, neutralității, independenței naționale.

Declarația cu privire la neutralitatea Laosului, semnată în iulie 1962 la Conferința pentru rezolvarea crizei laoțiene, precum și formarea guvernului provizoriu de coaliție al Laosului, au creat condiții favorabile pentru colaborarea tuturor forțelor care se pronunță pentru construirea unui Laos pașnic, independent și neutru, pentru ca poporul laoțian să se poată ocupa în pace și securitate de organizarea și dezvoltarea economiei și culturii.

Guvernul provizoriu de coaliție a adoptat în septembrie 1962 planul de dezvoltare economico-socială a Laosului pe perioada pînă la sfîrșitul lui 1963. Planul prevede dezvoltarea multilaterală a agriculturii, industriei și atelierelor meșteșugărești, construirea de noi linii de transport, dezvoltarea învățămîntului și ocrotirii sănătății.

Din mica și frămîntata țară din peninsula indochineză au parvenit și parvin însă din nou în ultima vreme știri care arată că cercurile reacționare laoțiene și protectorii lor imperialiști nu încetează uneltirile nefaste. Oamenii iubitori de pace de pretutindeni urmăresc cu îngrijorare actuala evoluție a evenimentelor din Laos, încordarea creată în această țară de manevrele reacțiunii laoțiene și imixtiunea S.U.A. în treburile interne ale Laosului.

Într-adevăr, este timpul ca poporul laoțian să fie lăsat să-și clădească o țară independentă, pașnică și prosperă — așa cum a arătat că dorește.

Tineretul și poporul romîn au urmărit și urmăresc cu simpatie eforturile eroice ale poporului laoțian pentru înfăptuirea aspirațiilor sale legitime. În scopul dezvoltării relațiilor de prietenie și colaborare între cele două țări, guvernul romîn și guvernul regal al Laosului au hotărît să stabilească relații diplomatice la rang de ambasadă.

Poporul, tineretul nostru, sprijină din toată inima lupta poporului laoțian pentru făurirea unui Laos pașnic, neutru, independent și prosper, factor de întărire a păcii în Asia de sud-est și în lume.

EM. RUCĂR

REDACȚIA și ADMINISTRAȚIA: București, Piața „Scînteii", Tel. 17.60.10. Tiparul: Combinatul Poligrafic „Casa Scînteii".