Biblioteca Centrală Regională Hunedoara-Deva

Proletari din toate țările, uniți-vă!

Scînteia tineretului

Organ Central al Uniunii Tineretului Muncitor

Anul XIX, seria II nr. 4371 | 4 PAGINI — 20 BANI | Joi 6 iunie 1963

LA FIECARE LOC DE MUNCĂ

ORGANIZARE, SPIRIT GOSPODĂRESC

Am pus în dezbaterea unor muncitori, ingineri și tehnicieni de la I.M.U.-Medgidia, felul în care-și organizează tinerii locul de muncă, cum este folosit timpul de lucru. Discuția a fost plină de învățăminte. Cei care ne-au vorbit au analizat cu spirit gospodăresc resursele care mai există în această privință în activitatea tinerilor, au arătat cum pot fi ele valorificate.

Ce înseamnă organizarea locului de muncă? Răspunsul l-a dat Gheorghe Baciu, șeful sectorului 58. „Înainte de toate, spunea el, aceasta presupune crearea condițiilor optime care să permită desfășurarea neîntreruptă a procesului de producție pe tot parcursul celor opt ore de muncă. Trebuie, deci, acordată atenție pregătirii temeinice a lucrului".

Grija cu care trebuie să fie pregătit lucrul, sculele și dispozitivele, a constituit, pe bună dreptate, obiectul multor intervenții în discuția avută în ideea că aceasta este una din principalele condiții pe care le presupune o bună organizare a muncii.

— Să dau un exemplu, spunea șeful sectorului 58. Am urmărit cum procedează unul din tinerii de la noi — strungarul Constantin Beșleagă, în două momente caracteristice: la sfîrșitul și la începutul lucrului. S-a terminat, de pildă, schimbul I. La Constantin Beșleagă acest moment se suprapune însă cu munca de pregătire a celor trebuitoare pentru a doua zi: cercetează în amănunțime starea cuțitelor și, dacă e cazul, le ascute, pregătindu-le astfel cu o zi înainte. Își curăță apoi mașina, o unge, aranjează sculele și dispozitivele în dulap în ordinea succesiunii operațiunilor pe care le va avea de executat. Activitatea lui nu se încheie însă fără o scurtă convorbire cu maistrul pentru a cunoaște din timp la ce va lucra în ziua următoare. A doua zi, cînd sirena anunță începutul schimbului, mașina sa lucrează din plin.

Șeful sectorului 58 a ridicat această problemă pentru că de pregătirea lucrului, de răspunderea cu care este făcută aceasta, depinde în mare parte randamentul muncitorului în timpul celor opt ore de muncă.

— Este o idee interesantă și mă obligă să privesc cele spuse și dintr-un alt punct de vedere — a intervenit doctorul Valeria Mușat, medicul uzinei. Cercetînd mai atent vom vedea că buna organizare a lucrului duce la o dozare corespunzătoare a eforturilor pe parcursul celor opt ore de muncă, creează acele resurse fizice care te fac, în ultima instanță, să obții rezultate mai bune.

Medicul uzinei s-a referit și la ordinea, curățenia care trebuie să existe la orice loc de muncă. Făcînd aici o paranteză, trebuie să arătăm că în unele părți, la secția a III-a, de pildă, organizațiile U.T.M. nu acordă suficientă atenție acestui lucru, ori dacă se ocupă, o fac sporadic. Aici se observă, e drept, strădania tinerilor de a marca culoarele de trecere cu dungi albe, dar în timpul zilei se pun piesele în așa fel lîngă mașini încît depășesc culoarele. În afară de faptul că ți se oferă un aspect inestetic, aceasta perturbă și circulația printre mașini, poate provoca accidente, împiedică buna organizare a muncii.

În discuția organizată la I.M.U.-Medgidia s-a insistat și asupra rolului pe care-l are maistrul în a ajuta pe tineri să-și organizeze mai bine locul de muncă.

De cîteva zile, maistrul Bela Lugoși a fost mutat într-un alt atelier, la reductoare industriale. Ca om nou aici, i-am cerut de aceea părerea.

— Ce observații aveți de făcut în problema pusă în discuție?

— Munca, ne-a răspuns el, este organizată și în sectorul unde lucrez acum tot în echipe. Și-i bine așa. Rău este însă că echipele nu sînt constituite echilibrat, în funcție de gradul de calificare a muncitorilor. Într-una vei găsi oameni bine pregătiți, în alta mai puțin. De aici diferența în ce privește rezultatele obținute, calitatea pieselor. Toate acestea micșorează, în final, rezultatele atelierului. Și mai e un fapt. Noi construim multe tipuri de reductoare. Ar trebui ca lucrările cu o complexitate mai mare să fie repartizate echipelor cu calificare corespunzătoare.

— La noi, spunea tovarășul Octavian Mihăluș, inginerul șef al întreprinderii, sînt mulți maiștri tineri bine pregătiți. Aș exemplifica acest lucru și cu Ene Benone, maistru principal la sectorul 52. Atelierul de axe și roți dințate condus de el își realizează ritmic planul tocmai datorită faptului că el coordonează bine activitatea, repartizează judicios lucrul pe mașini. Ion Țanc, în schimb, maistru la sectorul 54, nu se preocupă, întotdeauna, cu grijă de organizarea producției. Mă refer la el deoarece are capacitatea de a face mult mai mult.

Unde greșește Ion Țanc? În primul rînd, el nu repartizează lucrările ținînd seama de graficul de producție. Din această cauză unele piese necesare reductoarelor se execută cu mult timp înainte, iar altele rămîn în urmă. Este, evident, necesară o sincronizare a lucrărilor. Ordinea, curățenia lasă apoi mult de dorit.

I. BODEA

(Continuare în pag. a 3-a)

Delegația de activiști ai Partidului Comunist al Uniunii Sovietice a părăsit Capitala

Miercuri dimineața a părăsit Capitala, îndreptîndu-se spre patrie, delegația de activiști ai Partidului Comunist al Uniunii Sovietice, condusă de tovarășul N. V. Podgornii, membru al Prezidiului C.C. al P.C.U.S., prim-secretar al C.C. al Partidului Comunist din Ucraina, care, la invitația C.C. al P.M.R., a făcut o vizită în țara noastră pentru a studia experiența organizațiilor Partidului Muncitoresc Romîn.

Din delegație au făcut parte A. A. Epișev, membru supleant al C.C. al P.C.U.S., șeful Direcției principale politice a armatei sovietice și a flotei maritime militare, P.V. Kovanov, membru supleant al C.C. al P.C.U.S., vicepreședinte al Comitetului Controlului de partid și de stat, M. A. Polehin, membru supleant al C.C. al P.C.U.S., șeful secției organelor de partid a C. C. al P. C. U. S. pentru agricultura R.S.F.S.R., N. A. Kuznețov, al doilea secretar al Comitetului orășenesc al P.C.U.S. Moscova, M. I. Haldeev, șeful Secției ideologice a C.C. al P.C.U.S. pentru industria R.S.F.S.R., A. D. Amirov, secretar al C. C. al P.C. din Azerbaidjan, A. I. Gorceakov, adjunct de șef de secție la C.C. al P.C.U.S., I. A. Vlasova, secretar al Comitetului regional al P.C.U.S pentru industrie — Kursk, A. V. Grebnev, redactor-șef adjunct al ziarului „Izvestia".

La plecare, pe aeroportul Băneasa, oaspeții sovietici au fost conduși de tovarășii Nicolae Ceaușescu și Chivu Stoica, membri ai Biroului Politic, secretari ai C. C. al P.M.R., de membri și membri supleanți ai C. C. al P.M.R., activiști de partid din Capitală.

Au fost de față I. K. Jegalin, ambasadorul Uniunii Sovietice în R. P. Romînă, și membri ai ambasadei.

Un grup de pionieri a înmînat membrilor delegației buchete de flori.

★

În aceeași zi, delegația a sosit la Moscova.

Pe aeroportul Vnukovo, delegația a fost întîmpinată de Andrei Kirilenko, membru al Prezidiului C.C. al P.C.U.S., Iuri Andropov, secretar al C.C. al P.C.U.S., și alți membri ai C.C. al P.C.U.S.

Delegația a fost întîmpinată, de asemenea, de Nicolae Guină, ambasadorul R. P. Romîne la Moscova, și membri ai ambasadei.

(Agerpres)

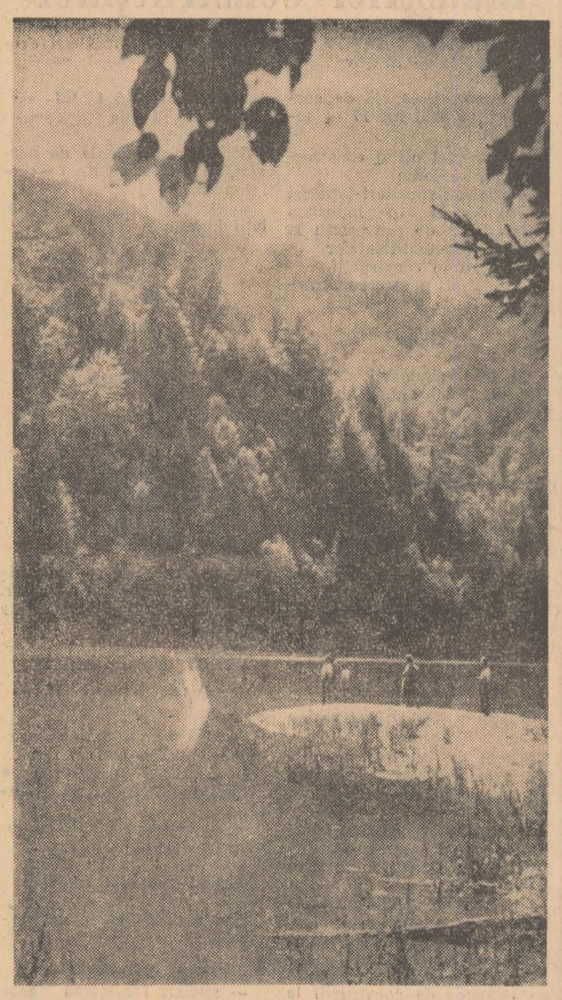

Pe malul lacului Scropoasa

La zi

Prima serie de pionieri și elevi a sosit în tabere

Miercuri a sosit la Sinaia, Breaza, Bușteni și în alte tabere organizate în frumoasele localități din regiunea Ploiești, prima serie din cei peste 11 300 de pionieri și elevi din diferite regiuni ale țării, care vor fi în această vară oaspeții acestor stațiuni de odihnă. Copiilor le sînt asigurate condiții optime de odihnă. Pentru ei se organizează excursii, concursuri cultural-sportive, focuri de tabără, spectacole artistice etc.

(Agerpres)

SIMPOZION

În sala Teatrului Național din Craiova a avut loc un simpozion cu tema „În luptă pentru pace și dezarmare", organizat de Comitetul regional Oltenia al femeilor, în colaborare cu Comitetul regional de luptă pentru pace, în cinstea Congresului mondial al femeilor ce va avea loc la Moscova.

Simpozionul a fost urmat de un program prezentat de artiștii amatori de la Direcția regională C.F.R. Craiova și de orchestra de muzică populară a Filarmonicii de stat „Oltenia" din localitate.

Cu același prilej, în sala de festivități a Casei de cultură a studenților din Cluj a avut loc un simpozion pe tema: „Problemele păcii și dezarmării".

În încheiere, formațiile sindicale clujene care participă la cel de al 7-lea Concurs al artiștilor amatori au prezentat un bogat program artistic.

(Agerpres)

În documentare

Cercul tinerilor istorici de la Școala medie din Găiești, regiunea Argeș, a organizat recent o interesantă excursie documentară prin muzeele din București pentru a cunoaște mai bine trecutul de luptă al poporului nostru și tradițiile cultural-artistice ale țării.

Vizitînd Muzeul de istorie a partidului, Muzeul de artă brîncoveneasică-Mogoșoaia și Muzeul militar central, elevii de la școala noastră și-au îmbogățit mult cunoștințele istorice.

După vizitarea muzeelor, elevii, însoțiți de profesori, au făcut o plimbare prin noile cartiere bucureștene.

ȘTEFAN DRAGHIA
profesor

Acțiune pentru difuzarea cărții

SUCEAVA (de la corespondentul nostru)

Comitetul regional U.T.M. Suceava, Uniunea regională a cooperației de consum și Centrul de librării și difuzare a cărții au organizat, începînd de la 1 iunie, o largă acțiune de difuzare a cărții în rîndul tineretului. Ea se desfășoară sub lozinca „Fiecare tînăr cu bibliotecă personală".

Fiecare organizație U.T.M. a recomandat 2—3 tineri care să se ocupe de această acțiune; se vor organiza în fiecare întreprindere standuri de cărți în special cu cele din concursul „Iubiți cartea".

În întrecere...

Spartachiada de vară a tineretului a antrenat la startul întrecerilor sportive peste 700 de tineri și tinere de la Uzina „1 Mai" Ploiești. Zilele acestea, pe terenurile de fotbal se întrec cele 16 echipe de fotbal, constituite pe secții. De curînd peste 200 de tineri s-au întrecut pe stadionul Petrolul din localitate, iar poligonul de tir a găzduit întrecerile de tir la care au participat mai mulți trăgători. Cele mai bune rezultate la tragere au fost obținute de Virgil Dumitrescu care a totalizat 95 de puncte din 100 posibile, Spiridon Șerbănescu și Nicolae Voicu cu cîte 85 puncte.

(Corespondentul nostru).

PARC ZOOLOGIC LA ROMAN

BACĂU. — (de la corespondentul nostru).

Un căprior, doi țapi și o capră de Camerun, 3 lupi, 3 vulpi, 4 iepuri, 2 cobai și un mistreț, iată primii „pensionari" ai parcului zoologic în curs de amenajare la Roman. Lucrările începute odată cu topirea zăpezii, au avansat: de acum se poate păși pe aleea trasată în panta unui delușor, în care din loc în loc unele nișe sînt gata pentru a adăposti în curînd cuștile cu animale. În cursul acestui an orașul Roman va avea un parc zoologic și un muzeu de științele naturii. Mare parte din lucrările de amenajare se efectuează prin munca patriotică a tinerilor muncitori și elevi din orașul Roman.

Olga Nagy de la Întreprinderea textilă „Ardeleana" din Satu Mare are de ce să fie bucuroasă. Calificată în meseria de bobinatoare, ea a reușit să ajungă în scurtă vreme una din cele mai harnice și pricepute tinere din fabrică

Foto: O. PLECAN

„BUN PENTRU CEREALE 1963"

În numai 3 zile ceferiștii de la revizia de vagoane stația C.F.R. Ploiești-sud au reparat 87 de vagoane care poartă acum inscripția „Bun pentru cereale 1963". 48 de vagoane au fost reparate de echipa nr. 1 în care lucrează și tinerii Ion Goranescu, Ion Ionescu și Constantin Iacob. Ceferiștii de aici s-au angajat să scurteze termenul de reparație a vagoanelor cu 15 zile.

În urma propunerilor făcute de un grup de utemiști, la reparații se folosesc materiale recuperate. În felul acesta prețul de cost al fiecărui vagon etanșat din cele pregătite pînă acum a fost redus cu peste 50 la sută. (corespondentul nostru)

sublinieri

Seful de brigadă n-a mai plecat

Pe la începutul lui martie 1963 a sosit vestea în sat că Vasile Gherasim, șeful brigăzii de tractoare, va fi mutat de la gospodăria colectivă din Cîndești la altă gospodărie. Exact a doua zi, a fost primită la S.M.T.-ul cu pricina o scrisoare din satul Cîndești, semnată de consiliul de conducere al gospodăriei colective.

— Vă rugăm, se spunea în scrisoare, să faceți tot ce e posibil ca Vasile să nu plece de la noi.

Scrisoarea avea tîlcul ei. Băiat născut și crescut în sat la Cîndești, Vasile Gherasim e un tractorist de nădejde, cu pricepere și cu dragoste pentru munca sa. Anul trecut a făcut lucru de toată lauda, oamenii l-au îndrăgit, așa că atunci cînd au auzit că e mutat în altă parte, mulți s-au dus la președintele gospodăriei.

— Faceți tot posibilul să-l aducem înapoi, au cerut ei.

...Citind scrisoarea venită din gospodărie, directorul S.M.T.-ului a dat din cap mulțumit: dacă-l iubesc oamenii, atunci înseamnă că face lucru bun și asta e bine.

A luat tocul și-a scris pe colțul hîrtiei: „Să rămînă la G.A.C. — Cîndești".

TACHE VASILACHE
colectivist

Aici e stația „Lizeanu"?

Controversă în tramvaiul 17: un cetățean din provincie, care nu mai fusese în București de vreo doi ani, dorea să coboare la stația Lizeanu. Încă de la Piața Unirii îi rugase pe călători să-l anunțe.

— Aici este... i s-a spus cînd tramvaiul a oprit în stația respectivă.

Omul, care tot timpul se uitase afară, a privit încă odată de jur împrejur, apoi a zîmbit ca și cînd cineva ar fi vrut să-l păcălească și el nu s-a lăsat „prins".

— Tovarăși, nu sînt eu bucureștean, dar cît de cît tot îmi aduc aminte: nu e aici stația pe care o caut...

Cei zece-douăzeci de călători au sărit însă toți cu gura că „aici e", „coboară lute" și altele încît omul — mai de voie mai de nevoie — a coborît. S-a uitat iar de jur împrejur și se tot învîrtea: blocuri cu 7 etaje, pășenjeniș de linii arhitectonice, ferestre mari, ca niște alveole solare. Apoi călătorii din tramvai l-au văzut adresîndu-se unui milițian.

— Aici e stația „Lizeanu"?

— Aici.

— Credeam că...

Milițianul a zîmbit. Au zîmbit și oamenii.

E. FL.

Cu tinerii turiști pe DRUMURILE PATRIEI

Pe litoral, la Mamaia — *Foto: prof. V. ORZA*

Fapta curajoasă a doi copii

Gheorghe Oprolu și Ion Ciucur sînt elevi în clasa a VI-a B la școala din Cugir. Zilnic, ei fac drumul de la marginea de sus a orașului pînă la școală și înapoi.

Într-una din zilele acestea obișnuite, pe cînd se apropiau de casă, au observat că undeva, pe un deal din marginea orașului, cam la vreo 2 km depărtare, acolo unde este o cabană a muncitorilor forestieri, ieșea o trîmbă de fum. Imediat și-au dat seama că lucrurile nu erau normale, știind că la ora aceea muncitorii se află cu toții departe, în pădure.

„Să mergem!" și-au spus ei. Și într-o fugă au străbătut cei 2 kilometri. La cabana, rămasă singură, se produsese într-adevăr un început de incendiu, obiectele, veșmintele și unele unelte ale muncitorilor ca și cabana însăși, fiind în pericol. Cei doi copii au pătruns cu curaj înăuntru, acționînd în același timp pentru localizarea incendiului ca și pentru salvarea obiectelor muncitorilor.

Prin acțiunea lor, pericolul a fost înlăturat.

Pentru fapta lor curajoasă, ei au fost felicitați de muncitorii forestieri care locuiesc în cabană, precum și de colegii lor de școală.

EUGEN FLORESCU

În lumea apelor

Drumeția e și ea o pasiune, o sete. Deschizi fereastra spre țară, într-o bună dimineață; cerul albastru plutește cu aripile larg desfăcute în fereastră. Și departe se aude șuieratul trenului. Trenul! Locomotiva are aparate de măsurat presiunea, temperatura, viteza. Ei bine, totdeauna mi-am închipuit că locomotivele acestea negre, pufăind și trepidînd, au acolo, înlăuntrul lor și niște aparate de măsurat nerăbdarea, visul, entuziasmul; că vitezei și trepidației febrile a mașinii i se adaugă însuflețirea călătorului...

75 de călători pornesc spre Dunăre...

Într-o dimineață, 75 de călători au luat drumul spre Dunăre, spre mare: elevii și profesorii Școlii hidrotehnice din Arad. Călătoria nu e o excursie pur și simplu, ci o excursie de studii: tinerii, elevi ai școlii arădene, merg să cunoască nu numai frumusețile țării, ci și viitoarele lor locuri de muncă. Așa dar, rucsacurile în plasa de sus, și un călător fără bilet, fără loc numerotat — cîntecul. Din toate difuzoarele gării se aude urarea: „Vă dorim călătorie plăcută!"

În vagonul rezervat excursioniștilor domnește voia bună, rumoarea, dezbaterile. Se face recapitularea etapelor itinerariului.

— Așa dar: Cernavodă, Brăila, Galați, Tulcea...

— De cînd doresc să văd Delta. Totdeauna mi-am închipuit-o așa, ca un fel de rai al păsărilor, al peștilor...

Drumul de fier i-a adus în palma cîmpiei. La Dor Mărunt, la Ciulnița sau la Feteești s-au întîlnit cu Bărăganul. A fost o defilare a trenului printre lanurile înflorite ale cîmpiei colectivizate, printre satele ridicînd din marea de verde roșul cald al olanelor pe casele noi.

Pe la Cernavodă intri în lumea apelor. Fluviul venit de departe are aici o majestuoasă personalitate. Pe măsura lui a construit inginerul Anghel Saligny podul de fier și beton.

Țara vine în amfiteatru, pînă la malul Dunării. Noaptea poți sta de vorbă cu luminile oglindite în ape. E o frumusețe nouă, pe care oamenii au dat-o acestor maluri vechi. Bănuiești, de o parte și de alta, satele. Pe un țărm Dobrogea, pe altul Bărăganul. Noaptea, pămînturile își trimit luminile de pe un țărm pe altul. ...Se-apropie Brăila, orașul cu toți salcîmii în floare acum.

Apare un port, pe malul stîng al fluviului. Niculina Dumitru a început să caute în atlas.

— Ce cauți, Niculina? rîde Ciprina, fost constructor de nave. Să știi că portul acesta nu-i pe harta ta. Ei bine, aici, aproape e combinatul de prelucrare a stufului de la Brăila.

Toți se îngrămădesc la ferestre să vadă.

— Uite stația de pompare și de epurare a apei industriale...

Remorcherele încărcate cu stuf fac popas pentru descărcare. Malul e însuflețit de forfota oamenilor, a ambarcațiunilor ancorate și a mașinilor, într-un albastru strălimpezit de ploi, într-o mireasmă de salcîmi ca o băutură tare; și-n tot acest du-te-vino, în acest freamăt industrial, se strigă cucii peste pădurile de sălcii înmuiate în soare. Dar privirile excursioniștilor sînt ațintite acum acolo unde se profilează, cu alinierea coșurilor și zidurilor noi Combinatul de prelucrare a stufului. Iată — fabrica de cartoane Duplex-Triplex, fabrica de celuloză. Explicațiile ghidului — directorul școlii — refac la tot pasul istoria nouă a acestor locuri.

Pînă în 1957 aici mai creștea porumbul, ciulinii își urmau drumul în vîrtejuri prăfuite, așa cum îi va fi văzut în copilăria sa Panait Istrati. Și-n cîțiva ani s-a ridicat un combinat uriaș, iar acest ucenic vrăjitor — chimia — scoate din stuful Deltei o bogăție niciodată valorificată în regimul trecut. Dar călătoria cu Dunărea spre Mare, dezvăluie pe fiecare etapă, alte înnoiri. Într-o sin-

FLORENȚA ALBU

(Continuare în pag. a IV-a)

Citiți pagina a II-a: Răspunsuri la întrebarea: Ce să fin?

Publicăm în continuare rețeaua unor școli profesionale. Într-unul din numerele viitoare vom publica rețeaua școlilor Consiliului Superior al Agriculturii.

RĂSPUNSURI LA ÎNTREBAREA: Ce să fiu?

Școlile Ministerului Industriei Construcțiilor

REGIUNEA BRAȘOV
Săcele — Brașov

Școala profesională de ucenici, str. 8 Mai nr. 17 — telefon 16.
— mecanici utilaj construcții și terasamente
— zugravi-vopsitori-tapetari
— operatori în industria materialelor de construcții la fabricarea prefabricatelor
— zidari în construcții
— dulgheri pentru construcții

Sibiu

Școala profesională de ucenici, str. Pedagogilor nr. 5 — telefon 3974.
— instalatori instalații tehnico-sanitare
— mecanici utilaj construcții și terasamente
— electricieni pentru instalații lumină și forță
— zidari în construcții
— zugravi-vopsitori-tapetari
— dulgheri pentru construcții.
— mozaicari-faianțari

REGIUNEA BUCUREȘTI

București
(Raionul Tudor Vladimirescu)

Școala profesională de ucenici, Șoseaua Mihai Bravu nr. 428 — telefon 21.76.99.

— zugravi-vopsitori-tapetari
— mecanici întreținerea utilajului din industria ceramică de construcții
— mecanici utilaj construcții și terasamente
— electricieni pentru instalații lumină și forță
— operatori în industria materialelor de construcții la fabricarea prefabricatelor
— instalatori încălziri centrale.

REGIUNEA CLUJ
Turda

Școala profesională de ucenici, str. A. Vlaicu nr. 1 — telefon 45.
— electricieni pentru instalații lumină și forță

— mecanici întreținerea utilajului din industria lianților.
— laboranți materiale de construcții

REGIUNEA PLOIEȘTI

Fieni (Raionul Târgoviște)

Școala profesională de ucenici — telefon 1.
— mecanici la întreținerea utilajului din industria lianților
— electricieni instalații lumină și forță.

Scăeni (Raionul Ploiești)

Școala profesională de ucenici

— zidari șamotori
— sticlari fabricarea geamurilor.

Școlile Ministerului Industriei Petrolului și Chimiei

REGIUNEA BACĂU

Bacău

Școala profesională de ucenici, str. Mărășești nr. 250 — telefon 1100.

— operatori chimiști în industria celulozei și hârtiei
— mecanici întreținerea utilajului chimic și de rafinării
— electricieni instalații lumină și forță.

Moinești (Raionul Moinești)

Școala profesională de ucenici, str. Căp. Zăgănescu nr. 2 — telefon 280.
— mecanici pentru pompe și compresoare
— sondori foraj și extracție
— mecanici utilaj de foraj-extracție.

Onești (Raionul Tg. Ocna)

Școala profesională de ucenici — telefon 210.
— mecanici întreținerea utilajului chimic și de rafinării
— operatori chimiști la fabricarea sodei și a produselor clorosodice
— operatori chimiști distilatori-rafinatori în industria petrolului
— laboranți petrol-chimie
— electricieni instalații lumină și forță.

Piatra Neamț

Școala profesională de ucenici

— operatori chimiști la fabricarea amoniacului, acidului azotic și a sărurilor
— operatori chimiști pentru fabricarea și prelucrarea fibrelor chimice
— electricieni instalații lumină și forță
— zidari pentru construcții.

REGIUNEA BANAT
Timișoara

Școala profesională de ucenici, str. Peneș Curcanul nr. 5 — telefon 2574.
— laboranți petrol-chimie
— operatori chimiști la fabricarea lacurilor, vopselelor și cernelurilor tipografice.

REGIUNEA BRAȘOV
Codlea-Brașov

Școala profesională de ucenici, str. Măgurii nr. 4 — telefon 170.
— operatori chimiști la fabricarea coloranților și intermediarilor.

Copșa Mică (Raionul Mediaș)

Școala profesională de ucenici — telefon 37.
— mecanici întreținerea utilajului chimic și de rafinării
— laboranți petrol-chimie
— metalurgiști metale neferoase
— sondori foraj și extracție.

Făgăraș (Raionul Făgăraș)

Școala profesională de ucenici — telefon 849.
— mecanici întreținerea utilajului chimic și de rafinării
— operatori chimiști la fabricarea amoniacului, acidului azotic și a sărurilor
— electricieni stații și rețele
— mecanici pompe și compresoare.

Orașul Victoria
(Raionul Făgăraș)

Școala profesională de ucenici — telefon 214.
— laboranți petrol-chimie
— operatori chimiști la fabricarea amoniacului, acidului azotic și a sărurilor
— mecanici întreținerea utilajului chimic și de rafinării
— electricieni stații și rețele electrice.

REGIUNEA BUCUREȘTI
București (Raionul 30 Decembrie)

Școala profesională de ucenici, str. N. Filipescu nr. 26 — telefon 12.68.61.
— operatori chimiști la fabricarea și prelucrarea fibrelor chimice
— operatori chimiști la fabricarea anvelopelor și camerelor de aer
— laboranți petrol-chimie
— metalurgiști metale neferoase
— mecanici întreținerea utilajului chimic și de rafinării
— electricieni instalații lumină și forță.

REGIUNEA CLUJ
Ocna Mureșului
(Raionul Aiud)

Școala profesională de ucenici, str. Războieni nr. 1 — telefon 33.
— mecanici pentru cazane cu aburi
— operatori chimiști la fabricarea sodei și a produselor clorosodice
— mecanici întreținerea utilajului chimic și de rafinării
— electricieni instalații lumină și forță.

REGIUNEA DOBROGEA

Năvodari

Școala profesională de ucenici — telefon 264.
— mecanici întreținerea utilajului chimic și de rafinării
— operatori chimiști pentru fabricarea acidului sulfuric, a derivaților și a îngrășămintelor fosfatice.

REGIUNEA GALAȚI
Brăila

Școala profesională de ucenici, Șoseaua Viziru Km 1 — telefon 2601.
— operatori chimiști în industria celulozei și hârtiei
— operatori chimiști la fabricarea și prelucrarea fibrelor chimice
— laboranți petrol-chimie

— mecanici întreținerea utilajului chimic și de rafinării
— electricieni instalații lumină și forță.

REGIUNEA IAȘI
Iași

Școala profesională de ucenici, str. C. Negri nr. 46 — telefon 2267.
— operatori chimiști distilatori și fermentatori în industria chimică
— mecanici întreținerea utilajului chimic și de rafinării
— laboranți petrol-chimie
— operatori chimiști la prelucrarea cauciucului și maselor plastice.

REGIUNEA MUREȘ-AUTONOMĂ MAGHIARĂ

Tîrnăveni (Raionul Tîrnăveni)

Școala profesională de ucenici, str. Republicii nr. 30 — telefon 221.
— operatori chimiști la fabricarea sodei și a produselor clorosodice
— metalurgiști metale neferoase.

REGIUNEA OLTENIA
Craiova

Școala profesională de ucenici
— instalatori încălziri centrale
— lăcătuși mecanici montatori
— operatori chimiști la chimizarea țițeiului și gazelor naturale
— operatori chimiști pentru fabricarea amoniacului, acidului azotic și a sărurilor
— operatori chimiști în industria celulozei și hârtiei
— electricieni stații și rețele electrice
— mecanici întreținerea utilajului chimic și de rafinării.

REGIUNEA PLOIEȘTI
Bușteni (Raionul Cîmpina)

Școala profesională de ucenici, str. Caraiman nr. 40 — telefon 101.
— operatori chimiști în industria celulozei și hârtiei.

Cîmpina (Raionul Cîmpina)

Școala profesională de ucenici, str. Griviței nr. 91 — telefon 365.
— operatori chimiști la fabricarea anvelopelor și camerelor cu aer
— mecanici utilaj de foraj și extracție
— sondori foraj și extracție
— mecanici pentru motoare cu combustie internă
— electricieni instalații lumină și forță
— lăcătuși mecanici montatori
— mecanici auto-moto.

Moreni (Raionul Cîmpina)

Școala profesională de ucenici, str. V. I. Lenin nr. 46 — telefon 13.
— lăcătuși mecanici montatori
— sondori foraj și extracție
— sudori.

Ploiești

Școala profesională de ucenici, B-dul Petrolului nr. 59 — telefon 4115.
— operatori chimiști chimizarea țițeiului și gazelor naturale
— operatori chimiști-distilatori-rafinatori în industria petrolului
— lăcătuși conducte petrolifere
— laboranți petrol-chimie
— electricieni instalații lumină și forță

— electricieni centrale și stații electrice
— mecanici întreținerea utilajului chimic și de rafinării.

Teleajen (Raionul Teleajen)

Școala profesională de ucenici — Colonia raf. nr. 3 — Teleajen — telefon 1575.
— lăcătuși conducte petrolifere
— operatori chimiști-distilatori-rafinatori în industria petrolului
— sudori
— mecanici utilaj construcții și terasamente.

Târgoviște

Școala profesională de ucenici, str. I. C. Frimu nr. 50 — telefon 1489.
— mecanici utilaj foraj și extracție
— mecanici pentru pompe și compresoare
— sondori foraj și extracție
— electricieni instalații de lumină și forță
— sudori.

REGIUNEA SUCEAVA
Suceava

Școala profesională de ucenici
— operatori chimiști în industria celulozei și hârtiei
— electricieni stații și rețele electrice
— lăcătuși mecanici montatori.

Școlile Ministerului Minelor și Energiei Electrice

REGIUNEA BANAT
Anina (Raionul Oravița)

Școala profesională de ucenici
— mecanici de mină
— electricieni de mină.

București (Raionul N. Bălcescu)

Școala profesională de ucenici „Iosif Rangheț", str. Gh. Șincai nr. 8—10 — telefon 23.96.50.
— electricieni pentru centrale și stații electrice
— mecanici pentru cazane cu aburi
— electricieni pentru instalații de lumină și forță
— electricieni pentru stații și rețele electrice.
— mecanici pentru turbine cu aburi și hidraulice

REGIUNEA CRIȘANA
Orașul Dr. Petru Groza
(Raionul Beiuș)

Școala profesională de ucenici
— mecanici de mină.
— electricieni de mină
— electricieni pentru instalații lumină și forță

REGIUNEA HUNEDOARA
Criscior (Raionul Brad)

Școala profesională de ucenici Gura Barza.
— lăcătuși mecanici montatori
— preparatori de minereuri
— mecanici de mină
— electricieni de mină
— sudori

Deva

Școala profesională de ucenici — telefon 17.
— electricieni de mină
— mecanici de mină
— preparatori de minereuri
— electricieni pentru centrale și stații electrice
— electricieni pentru stații și rețele electrice

Lupeni (Raionul Petroșani)

Școala profesională de ucenici, str. Ella nr. 40 — telefon 10.
— preparatori de cărbune
— mecanici de mină
— electricieni de mină
— forjori

Petroșani (Raionul Petroșani)

Școala profesională de ucenici, telefon 368.
— electricieni de mină
— mecanici de mină
— lăcătuși mecanici montatori
— strungari în metale
— sudori

Zlatna (Raionul Alba Iulia)

Școala profesională de ucenici, str. Tudor Vladimirescu nr. 10 — telefon 2.
— mineri
— electricieni de mină.
— mecanici de mină

REGIUNEA MARAMUREȘ
Baia Mare

Școala profesională de ucenici, str. Victoriei nr. 154 — telefon 1868.
— mineri
— electricieni instalații lumină și forță
— mecanici de mină
— electricieni de mină
— preparatori de minereuri
— strungari metale
— metalurgiști metale neferoase

REGIUNEA PLOIEȘTI
Cîmpina (Raionul Cîmpina)

Școala profesională de ucenici, str. Griviței nr. 1 — telefon 622.
— electricieni pentru stații și rețele electrice
— electricieni pentru centrale și stații electrice
— mecanici pentru turbine cu aburi și hidraulice

Filipești de Pădure
(Raionul Cîmpina)

Școala profesională de ucenici Orașul minier, str. 1 Mai nr. 3 — telefon 14.
— mecanici de mină
— electricieni de mină
— electricieni instalații lumină și forță.

REGIUNEA SUCEAVA
Iacobeni (Raionul Vatra Dornei)

Școala profesională de ucenici, str. Minelor, nr. 2 — telefon 6.
— mecanici de mină.

Școlile Ministerului Transporturilor și Telecomunicațiilor

REGIUNEA ARGEȘ
Pitești

Școala profesională de ucenici, str. Republicii nr. 170 — telefon 604.

REGIUNEA BACĂU
Piatra Neamț

Școala profesională de ucenici, B-dul Republicii nr. 48 — telefon 158.

REGIUNEA BANAT
Arad

Școala profesională de ucenici, Piața Vasile Roaită nr. 1 — telefon 3349.

Timișoara

Școala profesională de ucenici, str. Gării nr. 1 — telefon 1943.
— montatori locomotive Diesel și electrice
— montatori de vagoane mecanici auto-moto
— electricieni instalații auto
— mecanici utilaj mecanizare căi ferate

REGIUNEA BRAȘOV
Brașov

Școala profesională de ucenici, Depoul Triaj, str. Hărmanului — telefon 4406.
— montatori pentru instalații de semnalizare, centralizare, bloc
— montatori locomotive Diesel și electrice
— electricieni instalații lumină și forță
— mantatori de vagoane.

Ghimbav

Școala profesională de ucenici, Șoseaua Ghimbav-Stupin — telefon 19.
— mecanici auto-moto
— electricieni instalații-auto.

Sibiu

Școala profesională de ucenici, str. Bach nr. 1—3 — telefon 3481.

REGIUNEA BUCUREȘTI
București (Raionul 23 August)

Școala profesională de ucenici, str. Voiniceni nr. 29 — telefon 21.33.60.

București (Raionul Griviția Roșie)

Școala profesională de ucenici, str. Olteni nr. 1 — telefon 18.03.68.

Școala profesională de ucenici, Calea Giulești nr. 10 — telefon 17.01.10/2079.
— montatori pentru instalații de semnalizare—centralizare—bloc
— electricieni instalații de lumină și forță
— montatori de locomotive Diesel și electrice
— montatori de vagoane

Giurgiu

Școala profesională de ucenici — telefon 1383.

REGIUNEA CLUJ
Cluj

Școala profesională de ucenici, str. Gabriel Peri nr. 12 — telefon 3512—8185.
— mecanici auto-moto
— mecanici utilaj construcții și terasamente
— instalatori instalații tehnico-sanitare
— electricieni instalații auto
— carosieri auto
— montatori telecomunicații.

REGIUNEA CRIȘANA
Oradea

Școala profesională de ucenici, str. Republicii nr. 56 — telefon 1906.
— mecanici auto-moto
— mecanici utilaj mecanizare căi ferate
— montatori de vagoane.

Școala profesională de ucenici, str. Atila nr. 12 — telefon 2852.

REGIUNEA IAȘI
Iași

Școala profesională de ucenici, Șoseaua Națională nr. 147 — telefon 2000/885.
— montatori de locomotive Diesel și electrice
— electricieni instalații auto
— mecanici auto-moto
— montatori vagoane
— mecanici utilaj mecanizare căi ferate.

REGIUNEA MARAMUREȘ
Satu Mare

Școala profesională de ucenici, str. Cloșca nr. 68 — telefon 1598/1553.
— mecanici auto-moto
— carosieri auto
— electricieni instalații auto

Școala profesională de ucenici, B-dul Republicii nr. 1 — telefon 1850.

REGIUNEA OLTENIA
Craiova

Școala profesională de ucenici, str. V. I. Lenin nr. 132 — telefon 4090.

— montatori de locomotive Diesel și electrice
— electricieni instalații lumină și forță
— mecanici utilaj mecanizare căi ferate

Școala profesională de ucenici, str. Alex. Petoffi nr. 14 — telefon 3942.

Turnu Severin

Școala profesională de ucenici, B-dul Republicii nr. 3 — telefon 849.
— mecanici auto-moto

REGIUNEA PLOIEȘTI
Buzău

Școala profesională de ucenici, str. Bonghereanu nr. 34 — telefon 1637.
— montatori de vagoane
— mecanici utilaj mecanizare căi ferate
— mecanici auto-moto
— electricieni instalații lumină și forță

Ploiești

Școala profesională de ucenici, str. Kirov nr. 144 — telefon 1923.

Școlile Ministerului Economiei Forestiere

REGIUNEA ARGEȘ

Curtea de Argeș
(Raionul Curtea de Argeș)

Școala profesională de ucenici, B-dul Republicii nr. 21 — telefon 104.
— mașiniști la utilaje din fabricile de cherestea, butoaie și parchete
— mecanici utilaj construcții și terasamente

Rîmnicu Vîlcea
(Raionul Rm. Vîlcea)

Școala profesională de ucenici, str. V. I. Lenin nr. 311 — telefon 467.444.
— mașiniști la utilaje din fabricile de placaj, panel, furnir
— mașiniști la utilaje din exploatările forestiere
— pădurari

REGIUNEA BACĂU
Piatra Neamț

Școala profesională de ucenici, str. Ștefan cel Mare nr. 29 — telefon 111.
— mașiniști la utilaje în fabricile de cherestea, butoaie și parchete
— mecanici utilaj construcții și terasamente

REGIUNEA BANAT
Arad

Școala profesională de ucenici, str. Karl Marx nr. 29—31 — telefon 1303.
— tîmplari de mobilă și articole tehnice
— mecanici utilaj forestier.

Caransebeș
(Raionul Caransebeș)

Școala profesională de ucenici, str. Maxim Gorki nr. 17 — telefon 381.

Timișoara
(Pădurea Verde)
Școala profesională de ucenici — telefon 2947.
— pădurari
— pădurari de vînătoare.

REGIUNEA BRAȘOV

Blaj (Raionul Mediaș)

Școala profesională de ucenici, str. Petru Groza nr. 25 — telefon 60.
— tîmplari de mobilă și articole tehnice
— mașiniști la utilaj din fabricile de placaj, panel, furnir.
— mecanici utilaj construcții și terasamente

Codlea — Brașov

Școala profesională de ucenici, str. Laterală nr. 60 — telefon 130.

Sibiu

Școala profesională de ucenici, str. Avram Iancu nr. 13 telefon 3423.
— mecanici utilaj forestier.
— tîmplari de mobilă și articole tehnice.

REGIUNEA BUCUREȘTI
București
(Raionul 23 August)
Școala profesională de ucenici, str. Elev Ștefănescu nr. 9 — telefon 12.02.10.

Brănești (Raionul Lehliu)

Școala profesională de ucenici — telefon 5.
— pădurari

REGIUNEA CLUJ

Cîmpeni (Raionul Cîmpeni)

Școala profesională de ucenici — telefon 218.
— pădurari
— mașiniști la utilaje din exploatările forestiere.

Năsăud

Școala profesională de ucenici, str. Gării nr. 1 — telefon 113.
— pădurari

REGIUNEA GALAȚI

Gugești (Raionul Focșani)

Școala profesională de ucenici — telefon 4.
— mașiniști la utilaje din fabricile de placaj, panel, furnir.

REGIUNEA MARAMUREȘ

Satu Mare

Școala profesională de ucenici, str. Crișan nr. 1 — telefon 1518
— tîmplari de mobilă și articole tehnice.

Sighet (Raionul Sighet)

Școala profesională de ucenici, str. Mihai Roșu nr. 1 — telefon 429.

REGIUNEA MUREȘ-AUTONOMĂ MAGHIARĂ

Giurgiu (Raionul Reghin)

Școala profesională de ucenici — telefon 4.
— pădurari
— pădurari de vînătoare.

Tîrgu Mureș

Școala profesională de ucenici, str. Eroilor Sovietici nr. 15 — telefon 4340.
— tîmplari de mobilă și articole tehnice.

REGIUNEA SUCEAVA

Cîmpulung
(Raionul Cîmpulung)

Școala profesională de ucenici, str. 7 Noiembrie nr. 65 — telefon 187.
— pădurari
— mașiniști la utilaje din exploatările forestiere

Suceava

Școala profesională de ucenici — Calea Unirii.
— mașiniști la utilaje din fabricile de cherestea, butoaie și parchete
— mașiniști la utilaje din fabricile de placaj, panel, furnir
— tîmplari de mobilă și articole tehnice.
— mecanici utilaj forestier

Viață de organizație

PERIOADA DE VARĂ — PERIOADĂ CU ACTIVITĂȚI MULTIPLE

La sfîrșitul lunii martie, la ședința comitetului U.T.M. pe comună am invitat pe toți secretarii organizațiilor U.T.M. de brigadă. Cu luna martie se sfîrșea nu numai un trimestru de muncă, ci o întreagă perioadă de activitate — perioada de iarnă. Atunci trebuia să hotărîm ce aveam de făcut pentru perioada care va urma. La întocmirea planului am ținut seama că tinerii trebuie ajutați și după încheierea învățămîntului politic U.T.M. să cunoască evenimentele politice mai importante pe plan intern și extern, să organizăm mai multe acțiuni interesante, educative. Cu cei 7 propagandiști, de pildă, am constituit un colectiv care pregătește și prezintă informările politice în toate organizațiile U.T.M. de brigadă. Încredințînd această sarcină propagandiștilor, am urmărit să asigurăm informărilor politice un bogat conținut de idei. Și primele informări prezentate au confirmat acest lucru. Ele nu s-au rezumat la o reproducere a informațiilor apărute în presă, ci oprindu-se asupra unuia sau două din evenimentele cele mai importante le-a explicat ajutîndu-i pe tineri să le înțeleagă în lumina învățăturii partidului nostru. Conform graficului de la comitetul comunal U.T.M., în toate organizațiile U.T.M. de brigadă informările politice se prezintă de două ori pe lună, odată în adunarea generală și odată cu alte prilejuri.

Pentru că am amintit de adunarea generală, țin să precizez că și în timpul campaniei noi dăm multă atenție pregătirii acestora. În luna aprilie, de exemplu, toate cele 6 organizații U.T.M. de brigadă au ținut adunări generale U.T.M. deschise. Principala problemă dezbătută: calitatea muncii efectuate de tineri în această campanie.

Noi acordăm multă atenție și folosirii presei. În primul rînd am stabilit un colectiv format din cîțiva utemiști care se îngrijesc ca în fiecare zi ziarele să ajungă pe cîmp, la locul de muncă al oamenilor. De asemenea, atunci cînd apar unele articole mai importante ele sînt citite în colectiv, comentate. Munca cu cartea ocupă și ea un loc important în activitatea ce o desfășurăm în această perioadă. La început bibliotecara a încercat să rezolve singură lucrurile, dar n-a ieșit nimic. Un om singur nu putea fi în același timp în zece locuri. De aceea, comitetul U.T.M. a intervenit organizînd un colectiv de bibliotecari voluntari, format din cei mai activi cititori tineri. Acum în fiecare brigadă avem cîte un bibliotecar. El îi întreabă pe tineri ce cărți ar vrea să citească și le aduce de la bibliotecă tot ceea ce îi interesează. Aceasta a făcut ca numărul cititorilor de la bibliotecă să crească continuu.

O seamă de alte activități la care sînt antrenați toți tinerii din sat le organizăm duminica și în zilele cînd vremea nu permite munca pe cîmp. Cu prilejul unei reuniuni tovărășești, de pildă, în fața tinerilor a luat cuvîntul tovarășul Berbeacă Gheorghe, prim secretar al Comitetului raional U.T.M. Hîrșova. Dînsul a vorbit tinerilor despre partid, despre rolul său conducător în opera de desăvîrșire a construcției socialiste în patria noastră. Brigada artistică de agitație a prezentat apoi noul ei program — „Ciobanul de la Ciobanu" — dedicat colectiviștilor care lucrează în sectorul zootehnic. Echipa de dansuri a prezentat și ea un nou și frumos program.

În ziua de 9 mai, o zi nefavorabilă pentru munca la cîmp, am organizat o joie a tineretului la care am invitat și tinerii din satul Rața. Cu acest prilej tovarășul inginer agronom Ion Vasiliu a vorbit despre întreținerea culturilor, modul în care trebuie făcută pentru a obține cele mai bune rezultate. Programul de cîntece și recitări desfășurat în continuare a fost intitulat: „Bogată și frumoasă ești patria mea". De mult succes s-au bucurat și recitatorii de poezii Maria Păuna, Maria Barbu și Maria Senoiu. Primul dans al fruntașilor a fost organizat în cinstea tinerilor Emil Antonescu, din brigada viticolă, Valer Chiolaru din brigada a IV-a de cîmp și a altora.

Duminică, 26 mai, am organizat cu 200 de tineri din ambele gospodării, o excursie la Constanța. Am vizitat muzeul arheologic, acvariumul și stațiunea Mamaia. Pregătiri am făcut și pentru excursia din iunie, la cetatea Istria, unde vom încerca să organizăm și o duminică cultural-sportivă.

Un colectiv de aproape 20 de utemiști pregătesc acum o seară culturală închinată satului nostru de ieri, de azi și de mîine. Unul din bătrînii satului ne va povesti despre tinerețea lui și cum arăta satul și viața oamenilor în acele vremi; mai mulți tineri vor vorbi despre viața lor și despre satul nostru de astăzi; iar tovarășul președinte al sfatului popular și tovarășul președinte al G.A.C. ne vor vorbi despre felul cum vor arăta gospodăria colectivă și satul nostru peste cîțiva ani.

Într-o discuție pe care am avut-o de curînd cu conducerea căminului cultural, am hotărît de comun acord să organizăm mai multe brigăzi artistice de agitație mai mici, care să aibă posibilitatea să prezinte scurte programe la locul de muncă al colectiviștilor.

Desigur, planul nostru e mult mai bogat. Pe parcurs noi îl vom îmbogăți cu alte acțiuni. Se mai întîmplă, de asemenea, ca la unele acțiuni planificate pentru o anumită dată să renunțăm. Pentru 5 mai, de exemplu, pregătisem o frumoasă duminică cultural-sportivă, dar a trebuit să renunțăm. Prașila trebuia urgentată și colectiviștii au lucrat și duminica. Așa e munca în campania agricolă.

GHERGHINA GHIOC
secretar al Comitetului U.T.M. din comuna Ciobanu, raionul Hîrșova

SPORT

Elevii suceveni pe stadioane

În fiecare școală medie, profesională sau tehnică din regiunea Suceava activează asociații sportive cu mii de membri. Elevii participă la numeroase competiții sportive, campionate republicane, concursuri regionale, spartachiade. La întrecerile din cadrul campionatelor școlare de handbal în 7, volei, schi, fotbal, gimnastică și atletism au participat anul acesta la prima etapă pe școală peste 17 000 de elevi, din care 6 350 de fete. La cele 6 concursuri interregionale, organizate pe întreaga Moldovă, elevii suceveni au cîștigat trei. Sînt bine cunoscute în regiune echipele de handbal în 7 (fete) a Școlii medii nr. 3 din Suceava și cea de băieți a Liceului Ștefan cel Mare din Cîmpulung Moldovenesc, care recent s-au calificat pentru întrecerile finale din cadrul campionatului republican școlar. În orașele Fălticeni, Cîmpulung Moldovenesc, Dorohoi, Botoșani, activează ansambluri școlare de gimnastică care prezintă demonstrații pe stadioane. Cu ajutorul profesorilor de specialitate se introduce în prezent în toate școlile din regiune recreația mare organizată, iar dimineața înainte de începerea cursurilor gimnastica de înviorare.

Sah

La Belgrad se desfășoară în prezent meciul de șah, la 10 mese, dintre reprezentativele U.R.S.S. și R.S.F. Iugoslavia. După două ture, scorul este de 10,5—7,5 puncte în favoarea șahiștilor sovietici, două partide fiind întrerupte. Iată rezultatele înregistrate din turul doi: Korcinoi—Gligorici 1—0; Banik—Ivko remiză; Matanovici—Vasiukov 1—0; Damianovici—Stein 0—1; Udovcic—Averbach remiză; Trifunovici—Mikenas 0—1; Voikov—Zaharov 1—0. O mare surpriză s-a înregistrat în partida dintre campioana mondială Nona Gaprindașvili și maestra iugoslavă Milunka Lazarevici. Neînvinsă de cîțiva ani în turneele internaționale, Gaprindașvili a pierdut la mutarea 32-a.

PE SCURT

● Echipa selecționată de fotbal a Norvegiei a obținut o surprinzătoare victorie cu 4—3 (2—1) în fața reprezentativei Scoției. Cele trei puncte ale scoțienilor au fost înscrise de Denis Law, care joacă centru înaintas la Manchester United.

● *Echipele sud-americane de fotbal Fulminense și Flamengo și-au continuat turneul în Europa. În orașul Lanskrona, selecționata Suediei de sud a învins cu categoricul scor de 6—0 (2—0), echipa Fluminense. Flamengo a făcut joc egal 2—2 cu Toulouse.*

● Simbătă se vor desfășura în Capitală trei reuniuni de box contînd pentru campionatul republican. În sala Floreasca, Steaua va întîlni pe Metalul București, în sala Dinamo, gazdele vor primi vizita echipei Constructorul Galați, iar pe terenul Dîmbovița, Unirea va primi replica echipei C.S.O., Reșița. Reuniunile încep la ora 19. Duminică dimineața, de la ora 10, pe stadionul Progresul se dispută meciul: Progresul-Farul Constanța.

● *Ciclistul italian Diego Ronchini, este noul lider al Turului ciclist al Italiei, după etapa contra-cronometru disputată la Trevisio. Pe primul loc în această etapă s-a clasat Vittorio Adorni (Italia), care a parcurs 56 km în timpul de 1h 11' (medie orară 47.323 km). Ercole Baldini a ocupat locul doi la 36", Ronchini locul trei la 2'22"*

● Campionatul republican de rugbi programează duminică în Capitală două întîlniri, care se vor desfășura în program cuplat de la ora 9 pe stadionul Progresul: Progresul-Steaua; Gloria-Știința Cluj.

● *După campionatele mondiale de baschet, echipa Japoniei de baschet a susținut un meci amical la Montevideo, cu echipa Uruguayului. Baschetbaliștii japonezi au obținut victoria cu scorul de 63—47 (25—15).*

(Agerpres)

● Întîlnirea de scrimă dintre echipele R.P. Romîne și R.S.S. Bieloruse a continuat miercuri în sala Dinamo cu probele de floretă pe echipe. Meciul masculin a revenit selecționatei noastre cu scorul de 10—6. Punctele au fost realizate de Mureșanu, (3) Csipler (3), Drîmbă (2) și Falb (2). La feminin, sportivele sovietice au terminat învingătoare cu scorul de 11—5 (Samusenko 2, Nicancikova — 3, Koninhova — 3 și Liubovkina — 3).

Astăzi au loc probele de spadă și sabie.

(Agerpres)

Printre cei mai buni zidari din echipa condusă de Iulian Bota, care lucrează pe unul din șantierele construcțiilor de locuințe din Baia Mare, se află și tînărul Gheorghe Drăgan
Foto: O. PLECAN

Numeroși pionieri petrec, zilele acestea, clipe plăcute la Palatul pionierilor. Iată un grup de pionieri admirînd realizările colegilor lor din cercul de navomodele
Foto: S. VIOREL

Au terminat prașila a II-a la porumb

Folosind fiecare oră bună de lucru, gospodăriile agricole de stat aparținînd trustului Gostat-Arad au terminat și prașila a doua la porumb. Pînă în prezent au executat această lucrare pe mai bine de 85 la sută din suprafață și gospodăriile agricole de stat din trusturile Călărași și oraș București. Prașila a doua s-a făcut în proporție de peste 50 la sută și pe celelalte terenuri cultivate cu porumb de către G.A.S.

Stadiul lucrărilor de întreținere a culturilor este avansat și la floarea-soarelui. La peste 85 la sută din suprafața cultivată s-a aplicat prașila a doua. Trusturile Arad, Timișoara, București, Călărași, Constanța, Bîrlad și Tr. Severin au terminat această lucrare.

(Agerpres)

Un control al calității lucrărilor de întreținere, control exigent, făcut cu ochiul experimentat al specialistului? De bună seamă că permanent inginerul agronom se îngrijește de nivelul agrotehnic la care au fost efectuate lucrările. Se pare însă că cel doi ingineri de la G.A.S. Aradul Nou, regiunea Banat fac de data aceasta și o plimbare de... plăcere prin lanurile de porumb.
Foto: AGERPRES

RAPSOD AL POPORULUI

80 de ani de la moartea lui Ciprian Porumbescu

Se împlinesc azi 80 de ani de la moartea lui Ciprian Porumbescu, reprezentant de seamă al muzicii romînești de la sfîrșitul veacului trecut, creator al operetei noastre naționale, militant hotărît pentru o artă izvorîtă din sufletul poporului.

Nu atinsese încă vîrsta de 30 de ani, cînd a încetat din viață. Opera sa numără atunci peste 200 de lucrări în toate genurile muzicale (lieduri, rapsodii, operete, coruri, balade ș. a.). La baza lor a stat un singur crez, exprimat în „Gazeta Transilvaniei" în martie 1882: „Și dacă este vorba de vreun componist pe care l-am studiat și-l studiez și acum încă cu multă diligență, atunci îmi permit a spune că componistul acesta este însuși poporul nostru romîn"...

Aci, în această nesecată sursă de inspirație trebuie căutată trăinicia peste decenii a „Baladei" pentru vioară și pian a operetei „Crai nou", a „Rapsodiei romîne" pentru pian, a corurilor „Frunză verde foi de nalbă", „Iarna", „Frunză verde mărgărit" ș.a. Multe din lucrările sale au fost îmbrățișate cu căldură încă în urmă cu decenii de artiștii amatori. Cine, într-adevăr, nu este cuprins de bucuria muzicii adevărate, ascultînd lirica „Serenadă" (Dormi ușor) pentru cor, „Reveria" sau „Dorul" pentru vioară și pian, și mai ales înflăcăratele sale marșuri.

Ciprian Porumbescu a fost un talent multilateral, (poet, violonist virtuoz, actor, dirijor, compozitor) care s-a dăruit fără rezerve poporului său. Nu s-a sfiit să cînte alături de lăutarii lui Grigore Vîndireu pe pajiștea de la Putna și nu i-a ocolit pe lăutarii din Stupca din ale căror bordeie sărăcăcioase nu lipsea în timpul vacanțelor spre a mai „fura" o melodie. Și cîte frumuseți n-au strecurat țăranii bănățeni în sufletul tînărului compozitor, robit de frumusețea melosului popular, cu ocazia sărbătoririi celebrului cor de la Chizătău! Din păcate, Ciprian Porumbescu n-a mai avut timpul să toarne în noi lucrări impresiile lăsate de „lumea cîntăreață din Chizătău", fiindcă peste șapte luni a murit la Stupca.

Astăzi, moștenirea sa artistică a devenit un bun spiritual al întregului nostru popor, mii de exemplare ale lucrărilor sale se tipăresc an de an, cea mai înaltă instituție de învățămînt muzical — Conservatorul din București — îi poartă numele, iar casa de la Stupca a fost transformată în muzeu.

VIOREL COSMA

Organizare, spirit gospodăresc

(Urmare din pag. I)

Și unde nu sînt asigurate asemenea condiții, nu vei avea nici calitate, nici productivitate înaltă.

În cadrul dezbaterii s-au discutat, cum era și firesc, și alte aspecte ale bunei organizări a locului de muncă de către tineri. S-a insistat, de pildă, foarte mult asupra preocupării continue pe care trebuie s-o aibă tinerii pentru creșterea nivelului lor de calificare. Este astfel cunoscut că un tînăr muncitor bine calificat va ști să-și organizeze la perfecție locul de muncă, să-și pregătească totul din timp pentru ca cele 480 de minute să fie folosite cît mai din plin, pentru a obține o calitate și productivitate înaltă.

Deosebit de important este ca la I.M.U.M., unde există numeroși tineri, să fie, mai mult decît pînă acum, generalizată de către organizațiile U.T.M. experiența muncitorilor buni, a celor care în obținerea de rezultate meritorii au drept start buna organizare a muncii. Ne gîndim, de pildă, că desfășurarea unei discuții ample, în toate secțiile, pe problema mai bunei organizări a locului de muncă de către fiecare tînăr ar fi de natură să mărească substanțial contribuția tinerilor la îndeplinirea sarcinilor de plan.

În multe planuri ale organizațiilor U.T.M. se prevede ca un punct important aplicarea inițiativei tinerilor de la Uzinele „Tudor Vladimirescu"-București. Credem că acesta nu trebuie să fie un deziderat general. Este necesar să se arate concret, în raport cu specificul locului de muncă, ce anume trebuie să facă tinerii pentru ca în toate secțiile întreprinderii să fie ordine și curățenie desăvîrșită. Asemenea lucruri au o mare importanță în rezolvarea sarcinilor de producție.

CINEMATOGRAFE

Căpitanul Fracasse: rulează la cinematografele — Patria, București, 1 Mai, Gh. Doja, Alex. Sahia, Arta, G. Coșbuc; **Plaja:** rulează la cinematografele — Republica, I. C. Frimu, Grivița, Miorița, Ștefan cel Mare; **Niciodată:** rulează la cinematografele — Magheru, E. Pavel, Floreasca; **Descoperirea lui Julian Böll:** rulează la cinematografele — V. Alecsandri, Tineretului, Înfrățirea între popoare; **Mila regească:** rulează la cinematografele— Victoria, V. Roaită, 23 August; **Noaptea pe autostradă:** rulează la cinematografele — Central, Volga, B. Delavrancea; **Pînă mîine:** rulează la cinematograful — Lumina; **Program pentru copii** — dimineața; **Festival Chaplin** — după amiază: — 13 Septembrie; **Program de filme documentare:** Timpuri Noi; **Camelia:** rulează la cinematograful — Maxim Gorki; **Vîrsta dragostei:** rulează la cinematograful Giulești; **Cînd comedia era rege — Vîrsta de aur a comediei:** rulează la cinematograful — Cultural; **Certificatul de naștere** — dimineața; **Mamelucul** — după amiază rulează la cinematograful Al. Popov; **Tinerețea lui Maiakovski:** rulează la cinematografele — 8 Martie, Luceafărul; **Toată lumea e nevinovată:** rulează la cinematografele— C-tin David, I. Pintilie; **O viață:** rulează la cinematograful Unirea; **Țarcul:** rulează la cinematograful Flacăra; **Expresul de seară:** rulează la cinematograful — T. Vladimirescu; **Omul amfibie:** rulează la cinematograful — Munca; **Cartouche:** rulează la cinematograful Popular; **Salut viață:** rulează la cinematografele — Moșilor, G. Bacovia; **Raidul vărgat:** rulează la cinematograful 16 Februarie; **Rocco și frații săi:** rulează la cinematografele — M. Eminescu, 30 Decembrie; **Cerul n-are gratii:** rulează la cinematograful Libertății; **Floarea de fier:** rulează la cinematograful — Olga Bancic; **Balada husarilor:** rulează la cinematograful — Drumul serii.

ITINERAR PLASTIC

Cu tinerii „prieteni ai artei plastice" de la Uzinele „Vulcan" la Muzeul de Artă al R.P.R.

DE LA GRIGORESCU LA ANDREESCU

A face pictură după Grigorescu este, într-un fel, mai greu și mai ușor. Prima jumătate a secolului XIX a adus în arta plastică romînească atitudinea militantă prin pictură — rodul activității pictorilor revoluționari de la 1848: Iscovescu, Negulici, Rosenthal. Marele dar de pictor al lui Aman se realizează sub semnul sentimentului patriotic. Iar Nicolae Grigorescu, acest mare pictor modern, transmite celor ce i-au urmat o dragoste autentică pentru popor, un atașament profund pentru viața oamenilor simpli și peisajul patriei și lasă o operă de superior meșteșug pictural.

Rezultatul activității artiștilor plastici, cu o generație mai tineri decît Grigorescu, este — semnificativ — expus într-o galerie din marea sală Grigorescu de la Muzeul de artă al R.P.R.

Grupul de prieteni ai picturii de la Uzinele „Vulcan" trece prin sălile înaintașilor și se oprește pentru cîteva clipe în fața pînzelor cunoscute; se fixează un nume, un chip, o rezolvare de culoare. Sus, în mica galerie, tinerii schimbă primele impresii. O pînză mare (țărănci într-un peisaj grandios de pădure) reține atenția tinerilor.

— Cît de mult îmi amintește de pictura lui Grigorescu, de o pînză anume — aceea cu cele două fete care torc la poartă. E aceeași lumină strecurată prin frunzele unor copaci mari, așternută în pete pe pămînt — își formulează prima opinie Ileana Georgescu în fața unui peisaj de pădure de Arthur Verona.

Peisajul lui Verona este, într-adevăr, foarte frumos. Îți trezește acel simțămînt de reculegere și încîntare pe care îl ai în fața naturii, în fața aspectului ei grandios. Pictura sa e viguroasă, plină de sevă, și urmează sentimentul tonic, optimist, fixat de Grigorescu în peisaj.

— După lumina vie și plină de viață din peisajele lui Verona, aceste portrete—compoziții par șterse, deși se simte că pictorul stăpînește cu știință pensula. Și în „Stegarul", și în „Fetița cu cartea" materialul este pictat cu multă sensibilitate; dar genul e idilic și fals romantic, închistat.

Lucrările lui Em. P. Bardasareu „Stegarul" și „Fetița cu cartea" sînt expuse lîngă lucrările lui G. D. Mirea. Inginerul R. Rădulescu sesizează imediat marele dar de portretist al acestuia din urmă. O pînză nu prea mare, portretul unui profesor, este o pictură făcută cu deosebită strălucire, cu un dar rar de pătrundere psihologică; personajul este răutăcios, plin de sine, infatuat; portretul, foarte economic în mijloace, ne dezvăluie deosebita capacitate de analiză psihologică a lui Mirea. Dar acest pictor foarte înzestrat a cedat în fața gustului burghez, și-a comercializat talentul și a pictat portrete superficiale, mondene.

În mijlocul acestei generații foarte înzestrate, care afirmă maniere diferite și diferite orientări, care stăpînește pe deplin știința de a picta, se detașează figura plină de noblețe a lui Ion Andreescu. Activitatea lui încheie secolul XIX ca o prevestire a ceea ce urmau să facă, după el, marii noștri pictori realiști de la începutul secolului XX. Viața lui Andreescu este pilda unei lupte continue pe care nici lipsurile, nici boala, care îl doboară prematur și nici ostilitatea oficialității culturale nu o poate abate. Ion Andreescu a înțeles esențialul din realizările lui Grigorescu și a dus mai departe, într-o personală expresie artistică realistă, tema generoasă a atașamentului față de popor.

Peisajele sale sînt totdeauna însuflețite de o prezență omenească, vorbesc ele însele despre atitudinea artistului. Nici urmă de dulcegărie, nici urmă de idilism sau falsă poezie. Andreescu a văzut aspectul tragic al existenței oamenilor simpli și a știut să pună pe pînză atașamentul său față de soarta lor.

Ceea ce este deosebit la Andreescu este știința sa de a crea o atmosferă. În fiecare peisaj trăiește pictorul, prin felul cum își alege tema, cum o rezolvă.

Bordeiul, o temă prezentă și la Grigorescu, stă alături de peisajele reprezentînd margini de sat. Oamenii nu sînt văzuți decît arareori din apropiere. Dar pictînd locuința simplă, marginea de sat, o siluetă care lucrează, un car străbătînd o impresionantă desfășurare de cîmpie, Andreescu a transmis atașamentul și apropierea sinceră care îl leagă de oamenii simpli.

Andreescu e atras mai puțin de peisajul urban și oamenii săi, pictura sa e legată de natură, de oamenii satului, de munca și traiul lor. Portretele sale, „Portret de țărancă", „Cap de fată", continuă parcă sentimentul dominant în peisaj. Adreescu vibrează la latura gravă a vieții, vede și pictează cu sobrietate și putere de pătrundere semnele vieții de trudă pe chipul oamenilor. De aceea pictura sa e reținută în culoare, cu accente puternice, cu prim planuri reliefate pregnant, intensă și sinceră.

Mica excursie înregistrează pînzele lui Andreescu: „Iarna în cring", „Tîrg în preajma Buzăului", flori și naturi moarte, minunatul „Drum mare".

Portretele opresc privitorul. Strînși în fața autoportretului, tinerii încearcă să-și definească impresiile.

— Acum înțeleg pictura lui Andreescu. Între om, soarta sa și arta pe care ne-a lăsat-o este o relație foarte strînsă. Toate peisajele și portretele văzute aici — spune R. Rădulescu — conturează portretul acestui mare pictor, care a trăit bolnav, chinuit de o existență plină de lipsuri, dar întotdeauna însuflețit de o uriașă dragoste pentru adevăr. Privirea e pătrunzătoare și lucidă, atentă la viața din jur și plină de înțelegere. Cum a trăit Andreescu? Cum a devenit pictor?

În 1882, cînd a pictat acest din urmă autoportret, Ion Andreescu avea 32 de ani și era cu cîteva luni înainte de moarte. A cunoscut din copilărie privațiunea și grija, care l-au încolțit pînă la moarte. Tînărul artist dintr-un oraș de provincie (Andreescu a fost multă vreme profesor de desen la o școală din Buzău) a văzut lucrările lui Grigorescu la o expoziție și a înțeles, privindu-le, că marea pictură se face în contact direct cu viața, în căutarea adevărului despre realitatea contemporană. Și a urmat cu credință marea lecție a lui Grigorescu...

În perioada scurtelor sale studii în Franța este îndrumat tot de Grigorescu spre grupul de pictori realiști de la Barbizon. Se întoarce în țară și, după o ultimă expoziție, condamnat de boală, moare după ce pictează minunate flori și naturi statice. Există o înrudire tragică între drumul acestui mare pictor și viața contemporanilor săi scriitori, Eminescu și Creangă. Ca și ei, învingînd greutățile, Andreescu ne-a lăsat o operă de unică originalitate, de mare adevăr, plină de poezie, dar fără urme de idealizare, despre peisajul patriei noastre și viața oamenilor simpli.

MARIANA CELAC

Ședința lărgită a biroului Consiliului editurilor și difuzării cărții

Miercuri a avut loc ședința lărgită a Biroului Consiliului editurilor și difuzării cărții. Au participat Virgil Florea, vicepreședinte al Comitetului de Stat pentru Cultură și Artă, directori ai editurilor, directori ai întreprinderilor poligrafice, graficieni, consilieri artistici din edituri, critici de artă.

În cadrul ședinței, prezidată de Aurel Mihale, președintele consiliului, s-a făcut analiza prezentării grafice și artistice a lucrărilor apărute în cursul anului trecut. Numeroși participanți au subliniat în cuvîntul lor realizările obținute, precum și unele lipsuri și au făcut propuneri concrete menite să contribuie la îmbunătățirea prezentării grafice și artistice a cărților, strîngerea legăturilor de colaborare între sectoarele care participă la realizarea cărților și întărirea rolului consiliilor artistice din edituri.

În cadrul ședinței au fost anunțate rezultatele concursului inițiat de Comitetul de Stat pentru Cultură și Artă. Pe baza lucrărilor juriului, prezidat de acad. Gh. Oprescu, s-au decernat premii și diplome pentru cele mai frumoase cărți ale anului 1962.

(Agerpres)

Primirea de către vicepreședintele Consiliului de Miniștri al R.P. Romîne, Gheorghe Gaston Marin, a unui grup de ziariști americani

Miercuri după-amiază, Gheorghe Gaston Marin, vicepreședinte al Consiliului de Miniștri, președintele Comitetului de Stat al Planificării, a primit la Consiliul de Miniștri un grup de ziariști americani care au vizitat țara noastră în calitate de turiști. Vicepreședintele Consiliului de Miniștri a avut o convorbire cu ziariștii americani, răspunzînd la întrebări puse de aceștia.

INFORMAȚII

● *Miercuri dimineața a părăsit Capitala senatorul Luis Troccoli, președintele Comisiei economice și financiare a Senatului din Uruguay, care a făcut o vizită în țara noastră.*

● Secretarul general al Asociației internaționale a universităților, H.M.R. Keyes, a fost primit miercuri dimineață de Ștefan Bălan, ministrul învățămîntului. Au fost de față Jean Livescu, adjunct al ministrului învățămîntului și funcționari superiori din minister.

În ultimele zile, H. M. R. Keyes a vizitat orașele Cluj, Constanța și stațiunile de pe litoral.

La Cluj, a fost oaspetele Universității „Babeș-Bolyai", unde a avut întrevederi cu conducători ai universității și cadre didactice.

● Între 26 mai și 4 iunie ne-a vizitat țara un grup de medici din Algeria, Belgia, Franța, Iran, Italia, Laos, Maroc, Siria și Turcia, bursieri și stagiari ai Organizației Mondiale a Sănătății.

În timpul șederii în țara noastră, oaspeții au vizitat instituții medico-sanitare, stații de malarie și instituții social-culturale.

● La Ministerul Metalurgiei și Construcțiilor de Mașini a avut loc în cursul zilei de miercuri o consfătuire în cadrul căreia s-a dezbătut calitatea cilindrilor de laminoare fabricate în țară și exploatarea lor.

Această consfătuire se înscrie printre acțiunile întreprinse de minister în vederea îndeplinirii sarcinilor trasate de partid privind ridicarea continuă a calității produselor și folosirea maximă a capacităților de producție.

Au luat parte specialiști din uzinele producătoare și cele care folosesc cilindri de laminoare, cercetători și proiectanți.

Consfătuirea a analizat stadiul realizării măsurilor preconizate în vederea îmbunătățirii continue a calității cilindrilor de laminoare și a stabilit noi sarcini în acest sens.

● **De la începutul acestui an, prin magazinele de specialitate din regiunea Ploiești, au fost vîndute petroliștilor din Valea Prahovei, minerilor de la Filipești de Pădure și Șotinga, forestrierilor de la Nehoiu și Măneciu-Ungureni 250 motociclete și motorete și peste 2 000 de biciclete. De asemnea, oamenii muncii din regiune au cumpărat în acest timp mai mult de 6 000 televizoare și aparate de radio, 3 200 garnituri de mobilă, 3 600 de frigidere, mașini de gătit cu aragaz, mașini de cusut, mașini de spălat și altele.**

Pentru desfacerea în bune condiții a mărfurilor industriale, la parterul noilor blocuri din orașele și centrele muncitorești din regiune au fost date în folosință noi magazine, dotate cu mobilier modern, iar cele existente au fost modernizate.

● Comitetul Central al Crucii Roșii a R. P. Romîne a trimis o telegramă Comitetului Internațional al Crucii Roșii în care arată că membrii Crucii Roșii a R. P. Romîne condamnă cu toată energia acțiunile aviației americano-diemiste de răspîndire a unor substanțe toxice în numeroase regiuni ale Vietnamului de sud.

Crucea Roșie a R.P.R. cere Comitetului Internațional al Crucii Roșii să-și intensifice eforturile pentru a determina încetarea imediată a acțiunilor criminale săvîrșite împotriva populației pașnice sud-vietnameze.

● *Întreprinderile de confecții din regiunea Oltenia au introdus în fabricație anul acesta aproape 100 modele noi. La Fabrica „I. C. Frimu" din Craiova, de exemplu, s-au realizat mai mult de 50 de modele noi de costume pentru copii, paltoane și pardesie pentru băieți și fete, iar la Fabrica „Tudor Vladimirescu" din Tg. Jiu — 30 modele de impermeabile și canadiene. Cea mai mare parte din noile modele au fost concepute de colectivele întreprinderilor respective.*

● *Miercuri seara, orchestra simfonică a Filarmonicii de stat „Oltenia" din Craiova a prezentat în localitate un concert simfonic extraordinar, dirijat de Olaf Koch (R. D. Germană) avînd ca solist pe baritonul Dan Iordăchescu.*

Concertul a cuprins lucrări de Gluck, Schubert și Wagner, precum și arii din opere.

(Agerpres)

DE PESTE HOTARE • DE PESTE HOTARE

Tratativele pentru dezarmare de la Geneva

GENEVA 5 (Agerpres). — În Palatul Națiunilor Unite din Geneva a avut loc cea de-a 140-a ședință plenară a Comitetului celor 18 state pentru dezarmare. La începutul ședinței au fost exprimate condoleanțe în legătură cu încetarea din viață a Papei Ioan al XXIII-lea.

Apoi participanții la tratative au trecut la discutarea problemei privind măsurile în domeniul dezarmării nucleare în prima etapă a dezarmării generale și totale.

În legătură cu această problemă au luat cuvîntul reprezentanții Bulgariei, S.U.A. și Uniunii Sovietice.

Reprezentantul Bulgariei, K. Hristov, a făcut o analiză a propunerilor sovietice privind măsurile în domeniul dezarmării nucleare în prima etapă, și a criticat poziția anglo-americană în această problemă.

Reprezentantul Uniunii Sovietice, S. K. Țarapkin, a criticat propunerile S.U.A. și Angliei privind dezarmarea nucleară în prima etapă a dezarmării generale și totale. După cum se știe, propunerile anglo-americane se rezumă la încetarea producției materialelor fisionabile pentru scopuri de război și la depunerea de către Statele Unite și Uniunea Sovietică a cîte 50 tone de aceste materiale pentru folosirea lor în scopuri pașnice. Delegatul sovietic a arătat că soluția propusă de reprezentanții S.U.A. și Angliei nu micșorează cîtuși de puțin primejdia războiului racheto-nuclear, întrucît nici o bombă nu va fi retrasă sau lichidată în urma traducerii în fapt a propunerilor anglo-americane.

Apoi, S. K. Țarapkin a expus amănunțit poziția delegației Uniunii Sovietice în această problemă. Uniunea Sovietică, a spus el, pornind de la necesitatea înlăturării cît mai grabnice și definitive a primejdiei războiului nuclear, propune soluția dezarmării nucleare totale care presupune interzicerea totală a armei nucleare și retragerea ei atît din armamentul statelor cît și din armamentul tuturor forțelor internaționale.

Lucrările Congresului internațional pentru problemele alimentației

WASHINGTON — După cum s-a mai anunțat, la 4 iunie la Washington și-a început lucrările Congresul internațional pentru problemele alimentației, la care participă 1 200 de delegați din 105 țări. Din partea R. P. Romîne la Congres ia parte Tiberiu Mureșan, director al Institutului de cercetări pentru cereale și plante tehnice-Fundulea. Congresul a fost convocat de Organizația Națiunilor Unite pentru alimentație și agricultură (F.A.O.) în vederea discutării căilor și metodelor de luptă în problema tot mai acută a foametei în unele regiuni ale lumii.

Directorul general al F.A.O., B. Sen, a declarat la 4 iunie la întîlnirea cu ziariștii că, potrivit datelor F.A.O., o treime pînă la jumătate din populația globului suferă de foame, iar 300-450 de milioane de oameni din țările Asiei, Africii și Americii Latine consumă cu mult sub norma minimă.

La deschiderea Congresului a rostit o scurtă cuvîntare președintele Indiei, S. Radhakrisshnan, care se află într-o vizită oficială la Washington. El a subliniat că în fața popoarelor țărilor Asiei și Africii stă în mod deosebit de acut problema alimentației. Președintele Indiei a adresat delegaților la congres chemarea de a adopta măsurile necesare în vederea unei lupte active împotriva foametei și a subnutriției.

Apoi în fața delegaților a luat cuvîntul președintele S.U.A., J. Kennedy. Enumerînd diferite programe americane de ajutorare cu alimente a țărilor slab dezvoltate, Kennedy a recunoscut în același timp că problema alimentației rămîne ca și înainte nerezolvată. El a promis în general să sprijine eforturile F. A. O. în lupta împotriva foametei.

Sesiunea Conferinței Internaționale a Muncii

GENEVA 5 (Agerpres). — În dimineața zilei de 5 iunie în sala mare a Palatului Națiunilor din Geneva s-a deschis cea de-a 47-a sesiune a Conferinței Internaționale a Muncii. La ședință participă delegațiile a 108 țări membre ale Organizației Internaționale a Muncii (O.I.M.), reprezentanți ai instituțiilor specializate ale O.N.U. și ai altor organizații internaționale, observatori, ziariști. Din R. P. Romînă la sesiune participă *Vasile Dumitrescu*, ambasadorul R. P. Romîne în Elveția, *Iacob Ionașcu*, reprezentant permanent adinterim al R.P.R. pe lîngă Oficiul European al O.N.U. de la Geneva — delegați guvernamentali, *Mircea Gheorghiu*, directorul Fabricii de mașini electrice București — delegat al directorilor de întreprinderi și *Mihail Rob*, prim-adjunct al șefului Secției relații internaționale a C.C.S. — delegat al muncitorilor.

Printre delegați se află un grup reprezentativ de activiști cu muncă de răspundere ai F.S.M., condus de Louis Saillant, secretar general al F.S.M.

Problema principală de pe ordinea de zi a sesiunii o constituie discutarea raportului directorului general al O.I.M., David Morse, cu privire la programul și structura Organizației Internaționale a Muncii și elaborarea recomandărilor și rezoluțiilor corespunzătoare. Delegații vor examina, de asemenea, o serie de alte probleme printre care rapoartele și comunicările privitoare la aplicarea convențiilor internaționale și recomandărilor în domeniul muncii, la igiena în întreprinderi și în instituții, bugetul O.I.M. etc.

Sesiunea a fost deschisă de A. Parodi, președintele Consiliului administrativ al O.I.M. Ca președinte al conferinței a fost ales Joseph M. Johnson, ministrul muncii al Nigeriei.

Prezențe romînești peste hotare

STOCKHOLM. — Postul de radio Stockholm a transmis la 4 iunie un program de arii din opere în interpretarea artiștilor romîni Zenaida Palli, Nicolae Herlea, Iolanda Mărculescu, Magda Ianculescu, David Ohanesian, Valentin Teodorian și Cornel Fănățeanu.

VARȘOVIA. — În seara zilei de 4 iunie postul de televiziune din Varșovia a transmis o emisiune consacrată cinematografiei romînești.

Cu acest prilej Boleslaw Michalek — redactorul șef al revistei poloneze „Film" — de curînd reîntors de la Festivalul internațional al filmului de la Cannes, prezentînd programul, a amintit despre succesul obținut de filmul romînesc „Codin", căruia i s-au decernat două premii.

În seara zilei de 5 iunie în saloanele ambasadei R. P. Romîne la Varșovia a avut loc un spectacol de gală în cursul căruia au fost prezentate filmele „Codin" și „Allo, Allo" de I. Popescu-Gopo.

TOKIO. — 5 (Agerpres). — Televiziunea japoneză a prezentat filmul romînesc „Din Piatra Craiului în Făgăraș".

Cuvîntarea lui Fidel Castro consacrată vizitei în U. R. S. S.

HAVANA 5 (Agerpres). — În seara de 4 iunie dr. Fidel Castro Ruz, primul ministru al guvernului revoluționar al Cubei și prim-secretar al Partidului Unit al Revoluției Socialiste, a rostit o cuvîntare la posturile de radio și televiziune, care a fost retransmisă în întreaga țară. Cuvîntarea a fost consacrată rezultatelor călătoriei sale prin Uniunea Sovietică. Fidel Castro a vorbit cu multă căldură despre poporul sovietic, despre ospitalitatea cu care au fost întîmpinați solii Cubei revoluționare.

Trecînd la problema relațiilor sovieto-cubane, el a arătat că delegația cubană este pe deplin satisfăcută de rezultatele vizitei în U.R.S.S. A fost o vizită foarte utilă, a subliniat el. Am căpătat o mare experiență.

Caracterizînd situația internațională a Cubei, Fidel Castro a subliniat că pericolul de agresiune din partea S.U.A. împotriva Cubei nu a dispărut pe deplin. El va exista atît timp cît va exista imperialismul. Dar raportul de forțe, a spus el în continuare, s-a schimbat. Iar pericolul se micșorează o dată cu creșterea forței țărilor lagărului socialist. Imperialiștii știu bine ce poate însemna pentru ei o agresiune împotriva Cubei.

Fidel Castro a declarat că este gata să normalizeze relațiile cu S.U.A. pe calea discutării tuturor problemelor litigioase.

În încheierea cuvîntării sale, el a subliniat că este necesar să fie întărită unitatea mișcării comuniste internaționale pe calea schimburilor de păreri. Aceasta este calea justă spre reglementarea tuturor problemelor, a declarat el.

Noi, a spus Fidel Castro, sîntem comuniști, iar destinul nostru este legat de destinul întregului lagăr comunist. Noi pășim pe o cale justă.

PE SCURT — Pe scurt — PE SCURT — Pe scurt — PE SCURT

NAIROBI. — La 5 iunie s-au întîlnit la Nairobi Julius Nyerere, președintele Tanganicăi, Jomo Kenyatta, primul ministru al Kenyei, și Milton Obote, primul ministru al Ugandei pentru a discuta o serie de probleme importante de interes comun. Printre acestea au figurat problema creării Federației Africii de est, constituirea unui sistem comun de apărare și examinarea hotărîrilor adoptate la Conferința de la Addis Abeba a șefilor de state și guverne africane.

Corespondentul agenției U.P.I. anunță că după o zi de tratative, cei trei lideri africani au semnat o declarație cu privire la înființarea Federației Africii de est.

PEKIN. — La 5 iunie la invitația lui Liu Sao-ți, președintele Republicii Populare Chineze și vicepreședinte al Comitetului Central al Partidului Comunist Chinez, a sosit în R. P. Chineză, Toi En Ghen, președintele Prezidiului Adunării Populare Supreme a R.P.D. Coreene, membru al Biroului Politic al C.C. al Partidului Muncii din Coreea și vicepreședinte al C.C. al Partidului Muncii din Coreea.

Plenara C.C. al Federației tineretului comunist italian

ROMA 5 (Agerpres). — La Roma a avut loc plenara Comitetului Central al Federației tineretului comunist italian. Participanții la plenară au dezbătut sarcinile organizațiilor tineretului comunist în lumina rezultatelor recentelor alegeri parlamentare.

În conformitate cu hotărîrile plenarei, toate organizațiile locale ale Federației tineretului comunist italian vor desfășura o largă campanie pentru înscrierea în federație de noi membri.

La Plenară s-a hotărît, de asemenea, ca membrii Federației tineretului comunist italian să participe activ la mișcarea oamenilor muncii pentru apărarea drepturilor lor, la lupta poporului italian pentru pace, democrație și socialism.

LONDRA. — Agențiile occidentale de presă anunță că John Profumo, secretar de stat la Ministerul de război al Marii Britanii, și-a prezentat demisia în seara zilei de 5 iunie, anunțînd totodată că renunță și la mandatul de deputat conservator. În scrisoarea sa de demisie fostul ministru recunoaște că a făcut declarații „neadevărate" acum două luni, încercînd să desmintă în Camera Comunelor că ar fi fost amestecat într-un scandal, în care, alături de numele său, s-a citat și numele unei femei „de o moralitate îndoielnică".

Primul ministru Macmillan, a acceptat demisia lui Profumo.

Inhumarea lui Nazim Hikmet

MOSCOVA 5 (Agerpres). — Miercuri, la cimitirul Novodevicie din Moscova a avut loc înhumarea poetului revoluționar Nazim Hikmet.

La cimitir au venit sute de moscoviți, scriitori de seamă prieteni ai poetului dispărut, studenți de la Universitatea prieteniei popoarelor „Patrice Lumumba".

Scriitorul Boris Polevoi a adus un ultim omagiu defunctului.

LONDRA. — Misiunea șefului adjunct al operațiunilor navale ale S.U.A., amiralul Claude Ricketts, la Londra este înconjurată de o discreție puțin obișnuită. În afară de scurtele informații privitoare la întrevederile avute cu ministrul de război englez, Thorneycroft, la întîlnirile de la Amiralitatea britanică și la vizitarea unor baze militare, oficialitățile nu au dat publicității nimic despre cele discutate.

HAGA. — În zilele de 30 și 31 mai a avut loc plenara C.C. al P.C. din Olanda consacrată situației politice și rezultatelor alegerilor parlamentare din 15 mai a.c. Raportul a fost prezentat de H. Hukstra, secretar al C.C. al P.C. din Olanda.

Plenara a adoptat o rezoluție cu privire la unitatea forțelor oamenilor muncii în lupta pentru creșterea salariilor și a hotărît să organizeze în octombrie a.c. Festivalul ziarului comunist „De Vaarheit".

● COPENHAGA. — „Țările scandinave trebuie să se adreseze în comun participanților la conferința de la Geneva și să informeze că ele toate declară Europa de nord zonă denuclearizată, scria la 4 iunie ziarul „Land og Folk". Acesta ar fi un răspuns constructiv la propunerea președintelui Kekkonen".

Aspect din timpul marșului împotriva segregației de la Greensboro, statul Carolina, S.U.A. la care au luat parte 300 de cetățeni de culoare în frunte cu reverendul David Andrews. Reverendul poartă costumul „Unchiului Sam" iar pe pancarda purtată de el scrie: „Toți sîntem americani și membri ai rasei umane".

Foto: U.P.I.-LONDRA

S. U. A.: Continuă mișcarea împotriva segregației rasiale

NEW YORK 5 (Agerpres). — După două zile de întrerupere, la 4 iunie, la Jackson, capitala statului Mississippi, populația de culoare a reluat manifestările împotriva segregației rasiale. Potrivit agenției France Presse, de data aceasta manifestanții au adoptat o tactică nouă, respectiv au organizat demonstrații simultane în mai multe puncte ale orașului, pentru a scăpa astfel de represiunile polițienești. Agențiile de presă anunță că în cinci puncte diferite au avut loc demonstrații în cadrul cărora participanții cereau drepturi egale ale negrilor cu albii.

WASHINGTON 5 (Agerpres). — În timp ce mișcarea populației de culoare din S.U.A. împotriva segregației rasiale continuă să se desfășoare cu vigoare, guvernul american recurge la diverse soluții pentru a da impresia că autoritățile federale vor să facă ceva în sprijinul revendicărilor populației de culoare. Președintele Kennedy a dat publicității la 4 iunie o declarație în care, recunoscînd că șomajul în rîndul populației de culoare reprezintă o problemă foarte serioasă și că „a refuza dreptul la muncă este o nedreptate, indiferent cine ar fi victimele", anunță că au fost adoptate unele măsuri în vederea reducerii șomajului cronic, care se manifestă deosebit de acut în rîndul negrilor. Aceste măsuri se reduc, însă, la cîteva simple recomandări făcute societăților industriale și la unele instrucțiuni date Ministerului Muncii de a ușura accesul tinerilor de culoare în școlile de ucenici.

Totodată, marți, președintele Kennedy a avut o întîlnire cu 100 de patroni ai unor firme comerciale, teatre și hoteluri, în special din statele din sudul S.U.A., în cursul căreia a fost dezbătută problema lichidării segregației în localurile publice din S.U.A.

La această întîlnire, doar un singur om de afaceri s-a pronunțat în favoarea propunerilor de a se lichida discriminarea rasială în localurile publice. Cîțiva oameni de afaceri au recomandat în schimb guvernului să „acționeze cu prudență" în această privință. Ei și-au exprimat părerea că ar fi preferabil, chipurile, de a se înfăptui integrarea rasială „în mod voluntar" și să nu fie impusă printr-un text legislativ.

Se pare că guvernul american s-a grăbit să asculte aceste recomandări, amînînd cel puțin cu o săptămînă prezentarea în Congres a mesajului prezidențial cu privire la lichidarea discriminării rasiale în localurile publice.

În lumea apelor

(Urmare din pag. I)

gură zi ți se dezvăluie noua Brăilă și Galațiul — orașe moderne, ridicate cu toate etajele noi deasupra obișnuitului monoton, provincial, de altă dată. E de ajuns să vezi Galațiul de azi, să întîrzii între constructorii de nave, ori să mergi în amfiteatrele în care primele generații de studenți gălățeni — și ei viitori constructori de nave — învață; să întîrzii pe malul Dunării, acolo unde au început lucrările unui alt șantier, al marelui Combinat siderurgic de la Galați, să înțelegi cît de mult a adăugat omul, operei de îmbogățire și de înfrumusețare a naturii. Dunărea trece mai departe, purtîndu-și neobosită navele, șalupele, remorcherele, tancurile de combustibil și bărcile pescărești. Departe, apar Munții Măcinului. Dunărea se lărgește, peisajul generos al bălților cu vegetația luxuriantă sclipește undeva departe, vestind Delta.

Pe aici se intră în „țara stufului"

Cine n-a văzut Tulcea niciodată, o privește pe aceea de azi fără mirare. Cotigele cu măgăruși, femeile cu șalvari, casele lipite de pămînt, praful și vînzătoarele de semințe ghemuite la colțuri, au fost totuși cîndva pe aici, au făcut parte din „pitorescul" orașului. Un pitoresc mizer. Astăzi, vasul ancorează la ponton, în fața unei faleze impunătoare, parcul înflorit în trepte pînă aproape de apă deschide mai departe perspectiva blocurilor noi. Se construiește gara. Vestita fabrică de conserve de pește „Dunărea", a cărei faimă a trecut hotarele țării, își face simțită existența, nu numai după coșurile și clădirile impunătoare, ci și după forfota șalupelor și mașinilor care opresc aici. De la pescuitul rudimentar al cherhanagiilor exploatatori de altă dată, la pescuitul în larg, pe scară industrială, la pescadoarele moderne, la cabanele pescărești confortabile, construite pentru pescari în toată Delta — e drumul de fapt de la o realitate veche, la realitatea socialistă, de la pitorescul vechi la cel nou, deosebit calitativ. Noua Tulce. În grupul excursioniștilor încep comentariile, schimburile de păreri. Concluzia generală: nimeni nu și-a închipuit că va găsi aici un oraș atît de modernizat. Inginerul Stoica vorbește elevilor despre lucrările uriașe care transformă Delta. Din vizitele sale anterioare, din perioadele de practică studențești a cunoscut începuturile acestor lucrări. Delta are să fie, așa dar lecția cea mai importantă a drumului nostru! — conchid elevii. De aici, se deschide poarta spre tainițele adînci ale jepșilor, plaurilor și potecilor de apă, ascunse între trestiișuri și lacuri albăstrind mirific în soare; aici e poarta spre raiul păsărilor, peștilor și vegetației fastuoase; aici e poarta spre țara stufului. Prin poarta aceasta intră înnoitorii Deltei, cuceritorii bogățiilor ei. Mai departe, de la Tulcea, vaporul ți duce pe excursioniștii noștri arădeni, spre Deltă. De la Ceatal, vaporul o ia pe Brațul Sulina. În drum, cabana de la Ilgani, satul Mila 29...

Constanța! Litoral!

Excursioniștii arădeni n-au mai mult de 17—18 ani. Cei mai mulți dintre ei n-au văzut niciodată pînă acum nici marea, nici litoralul. Intreabă-i ce le-a plăcut mai mult și mai mult, în călătoria lor, și răspunsurile nu mai prididesc. Pia Pascu, are cuvîntul: „M-au impresionat, în primul rînd, construcțiile, gara!" Trenul trece printre aripile de pescăruși larg desfăcute ale peroanelor. Modernă, din beton, din piatră și sticlă, ridicată numai în 11 luni, construcția are stilul arhitectonic al litoralului, al tinereții orașului. Spațiu, culoare, îndrăzneală, fantezie...

În vocabularul constănțenilor a intrat un cuvînt nou: sistematizarea. Complexul gara veche — gara nouă, parcurile, faleza, florile, culorile, statuile albe, lumina, alinierea — toate sînt ale sistematizării, ale tinereții orașului. Și, dacă vreți să știți cum a fost orașul, să dăm cuvîntul amintirilor. Profesorii Stepan Ion și inginer Mertengren vorbesc tot timpul de clădirile cenușii, de mahalalele vechii Constanțe, de „pitorescul" bragagiului postat la colțuri cu căruciorul lui, de înjghebările mărunte de-a lungul litoralului, așezisele stațiuni, pe lîngă vilele protipendadei, răsărite la Carmen Silva sau Mamaia. Imaginile vechi rămîn mici, se șterg în fața orașului de azi. Unde să mergi, ce să vezi mai întîi?

Iată, vechea piață a orașului, fostă Forum, pe vremea romanilor. Aici, statuia poetului Ovidiu exilatul, la Țărmul Mării neospitaliere, cum o mai numeau în vechime grecii. Pare că vin din milenii său depărtat, versurile rămase vii, „tristele" și „ponticele", care vorbesc printre primele despre aceste țărmuri, cu oamenii lor. Undeva, edificiul cu mozaic, dezgropat în apropierea portului — unul dintre cele mai mari și mai frumoase vestigii, păstrate aici, în apropierea noilor construcții. Au ieșit la lumină și zidurile vechii cetăți a Tomisului; tot săpăturile pentru noile construcții au scos din adîncul pămîntului un întreg tezaur de statui și basoreliefuri — creații neasemuite ale meșterilor acestor pămînturi. O vizită la Muzeul de Arheologie te poartă prin istoria Dobrogei. Ultimele săpături — aici au lucrat cot la cot constructori și arheologi — au întregit cu trecutul istoric impresionant, istoria nouă a orașului. Faleza, cazinoul, portul Tomis, vechiul Far Genovez, străzile largi inundate de lumină, parcurile în care sînt răsădite flori proaspete, — peste cîteva zile se deschide sezonul — lucrul la noul mozaic de la Turnul Măcelarilor, noua sală de cinemascop, gata, stadionul, animat de primele meciuri ale primăverii, velele pe Siutghiol, iată noul peisaj al Constanței care-și așteaptă vizitatorii.

Litoralul! În plin soare, în mult soare mai ales, e frumos litoralul. Culorile pastelate ale zidurilor, — bleu, verde, galben, mov, alb, se fac buchete de-a lungul falezei. Faleza ține de la Mamaia la Constanța, de la Constanța la Eforie-Nord și Sud la Mangalia. Dar Costineștii și Năvodarii, dar Agigea și 2 Mai? Au fost cîndva pe țărmul acesta cîteva vile ale îmbogățiților, cazinourile în care se învîrtea zi și noapte ruleta și se pierdeau moșiile, distracțiile moșierilor și burghezilor mai mari sau mai mici; au fost Carmen Sylva, Mamaia și Mangalia — un biet tîrg dominat de o moschee.

Elevilor arădeni Petre Danciu sau Ion Bădulescu, sau Traian Teotelecean le va rămîne viu în minte litoralul deacum. L-au văzut prima dată. Inainte îl știau din cîteva vederi albastre, cu ziduri solare, cu pescăruși albi și lumini fluorescente. Astăzi au văzut deodată Eforiile, Mangalia, Mamaia.

Hotel Parc-ultima zi

Ultima zi, înaintea plecării. Elevii arădeni s-au adunat pe terasa de sus a hotelului Parc. De aici, de la înălțimea celor 14 etaje, se vede toată Mamaia. Blocurile albe parcă răsar din spuma mării albastre și verzi, pînă departe. Ultimele fotografii, ultimele minute. Rucsacurile alături. Etichetele colorate prinse cu grijă, cît mai vizibil, refac itinerariul. Stau în plin soare și discută. E ca un fel de lecție de recapitulare a acestei neuitate călătorii.

Demonstrații antiguvernamentale în Iran

TEHERAN. — Cercurile ultrareacționare iraniene, nemulțumite de reformele întreprinse de actualul guvern, îndeosebi de reforma agrară și cea cu privire la emanciparea femeii, au organizat în ziua de 5 iunie, la Teheran și alte localități, puternice demonstrații antiguvernamentale. În acest scop elementele reacționare s-au folosit de manifestațiile religioase ale musulmanilor care au loc în aceste zile în Iran.

Incitați de unii șefi religioși, elemente reacționare au atacat și au dat foc unor clădiri guvernamentale, sedii de instituții, magazine, mașini și autobuze.

La intervenția poliției, demonstranții au răspuns cu forța. Polițiștii au folosit armele, gazele lacrimogene pentru a-i împrăștia. Au fost înregistrați numeroși morți și răniți și al căror număr precis nu se cunoaște încă. Au fost operate arestări.

Corespondentul agenției UPI relatează că în seara zilei de 5 iunie guvernul iranian a declarat legea marțială.

Sub semnul divergențelor interoccidentale

Sesiunea Adunării parlamentare a U. E. O.

PARIS. — În sesiunea Adunării parlamentare a „Uniunii Europei Occidentale" (U.E.O.), care se desfășoară zilele acestea la Paris, continuă să se manifeste acele divergențe care subminează de multă vreme Piața comună și care au dus la încordarea relațiilor dintre Franța și Marea Britanie. După cum s-a mai anunțat, la actuala sesiune, la cererea a cinci membri ai Pieței comune (în afară de Franța) urma să se discute modalitățile de a se ajunge la o „apropiere" între Anglia și Piața comună. Dar, ca și la tratativele celor 6 țări membre ale Pieței comune, care au avut loc la sfîrșitul lunii mai la Bruxelles, și aici reprezentanții Franței, exprimînd dorința guvernului francez de a-și apăra interesele față de concurența britanică, se împotrivesc oricăror măsuri concrete de natură să ducă la o asociere mai strînsă a Angliei cu Piața comună.

REDACȚIA și ADMINISTRAȚIA: București, Piața „Scînteii", Tel. 17.60.10, Tiparul: Combinatul Poligrafic „Casa Scînteii".