Biblioteca Centrală Regională Hunedoara-Deva

Proletari din toate țările, uniți-vă!

Scînteia tineretului

Organ Central al Uniunii Tineretului Muncitor

Anul XX, Seria II, nr. 4617 | 4 PAGINI — 20 BANI | Sîmbătă 21 martie 1964

NOILOR OBIECTIVE INDUSTRIALE — CADRE TEMEINIC PREGĂTITE

Inginerul șef VASILE URDEA ne vorbește despre calificarea și specializarea viitorilor muncitori și tehnicieni ai Combinatului chimic din Tg. Mureș

În timp ce, prin munca harnică a constructorilor, se ridică o nouă cetate a chimiei, Combinatul de îngrășăminte azotoase din Tg. Mureș, pe alte meleaguri ale țării — în școli și facultăți, precum și în celelalte combinate — învață și se specializează viitoarele cadre ale acestui obiectiv important al planului șesenal. Faptul că școlarizarea cadrelor se desfășoară concomitent cu construcția combinatului este o chezășie că instalațiile și agregatele moderne vor fi deservite și conduse de oameni cu o temeinică pregătire tehnico-profesională.

Odată cu începerea lucrărilor de construcție la combinatul nostru a început și recrutarea cadrelor de ingineri, maiștri și tehnicieni, proveniți în special de la combinatele cu profil asemănător, constituindu-se astfel nucleul de cadre tehnice care vor conduce complicatele procese chimice. De asemenea, în 1963 a început și recrutarea cadrelor de muncitori pentru combinat (operatori chimiști, lăcătuși, electricieni, mecanici AMC, mecanici pompe-compresoare etc.). Una din sarcinile principale care au stat în fața conducerii combinatului a fost elaborarea planului de pregătire a întregului personal de muncitori, ingineri, maiștri și tehnicieni proveniți din școli, facultăți sau alte sectoare ale economiei naționale și crearea condițiilor pentru realizarea tuturor obiectivelor propuse în acest plan. Printre altele, am prevăzut ca întregul personal al întreprinderii să se specializeze în unități cu profil asemănător, pentru a cunoaște în amănunțime toate problemele legate de specificul viitoarei producții a combinatului.

Primul pas s-a făcut prin trimiterea unui grup de ingineri și maiștri la specializare la Combinatul de îngrășăminte azotoase Piatra-Neamț. Acest grup și-a început specializarea tocmai în perioada în care acest combinat se afla în faza de punere în funcțiune, lucru care le-a permis să cunoască problemele și greutățile începutului, să învețe din ele.

O mare atenție acordăm ridicării calificării și specializării muncitorilor de diferite profesii care vor lucra în cadrul combinatului. Muncitorii care înainte au lucrat în diverse întreprinderi trebuiau acomodați, specializați la condițiile unui combinat chimic, nou, lucru care s-a făcut prin trimiterea lor la specializare în diferite centre cu unități chimice asemănătoare (Piatra Neamț, Făgăraș, Victoria). Durata și conținutul perioadei de specializare au fost stabilite în funcție de pregătirea de bază, de specificul meseriei, de domeniul în care a lucrat anterior. Tot la aceste combinate au fost trimiși și tinerii absolvenți ai școlilor profesionale, pentru a se specializa la instalații chimice moderne. Specializarea este organizată pe diferite operații și faze ale procesului tehnologic.

Un mare accent se pune la această specializare pe pregătirea complexă a cadrelor de muncitori și maiștri. Să luăm ca exemplu turbo-compresoriștii. Pe lîngă faptul că am inclus în programul lor de specializare cunoașterea locului de muncă, a mașinilor și instalațiilor cu care lucrează, am urmărit ca ei să cunoască foarte bine specificul secției, legătura cu alte locuri de muncă, procesele tehnologice care au loc în instalații și mînuirea echipamentului A.M.C. al compresorului. În perioada specializării muncitorul trebuie să-și însușească, să cunoască temeinic caracteristicile și particularitățile mașinii, ceea ce îi va da posibilitate să intervină, atunci cînd va fi necesar, la repararea unor anumite deranjamente ale acesteia fără a cere ajutorul lucrătorilor de la întreținere.

Grupele de specializare sînt îndrumate de maiștrii și inginerii combinatului nostru, care se specializează ei înșiși în aceste unități. Pentru a urmări modul și gradul de pregătire a muncitorilor, în afară de controalele delegaților combinatului, lunar ei sînt verificați de comisii special organizate. În urma acestor examinări s-a constatat că 80 la sută din muncitorii noștri aflați la pregătire și-au însușit bine și foarte bine problemele legate de meseria în care se specializează. Organizațiile U.T.M. din unitățile unde se specializează tinerii care vor lucra în combinatul nostru, au dat un sprijin prețios acestora în însușirea cunoștințelor practice și a deprinderilor privind deservirea instalațiilor moderne. Noi solicităm și în viitor sprijinul organizațiilor U.T.M. care, antrenînd pe tinerii noștri la adunările generale U.T.M., la concursurile pe teme profesionale etc., pot contribui la pregătirea unor muncitori cu înaltă calificare, la întărirea spiritului lor de răspundere față de profesia lor.

Datorită atenției acordate pregătirii lor, a însușirii temeinice a meseriei, deja mulți dintre viitorii muncitori ai combinatului au ajuns titulari pe posturile pentru care s-au specializat. Dintre aceștia îi amintim pe tinerii Dredeteanu Arsinte, Constantin Bob, Iosif Butuc, Pascu Olteanu, operatori chimiști. De asemenea, tot datorită rezultatelor bune obținute în timpul perioadei de specializare, 7 maiștri și 20 muncitori energo-mecanici participă la lucrările de montaj de la combinatele chimice Craiova și Tg. Mureș. Luînd parte la lucrările de montaj și de instalații, pe lîngă faptul că pun în practică cunoștințele dobîndite în perioada specializării, muncitorii ajung să cunoască mai bine instalațiile și utilajele moderne, părțile lor componente, ceea ce le va fi de folos atunci cînd vor deservi instalațiile combinatului nostru.

În noile condiții tehnice în care procesele de producție sînt automatizate, a apărut necesitatea unor meserii noi ca de exemplu, cea de mecanici pentru aparate de măsură și control. Ținînd cont de faptul că pînă în prezent au

(Continuare în pag. a III-a)

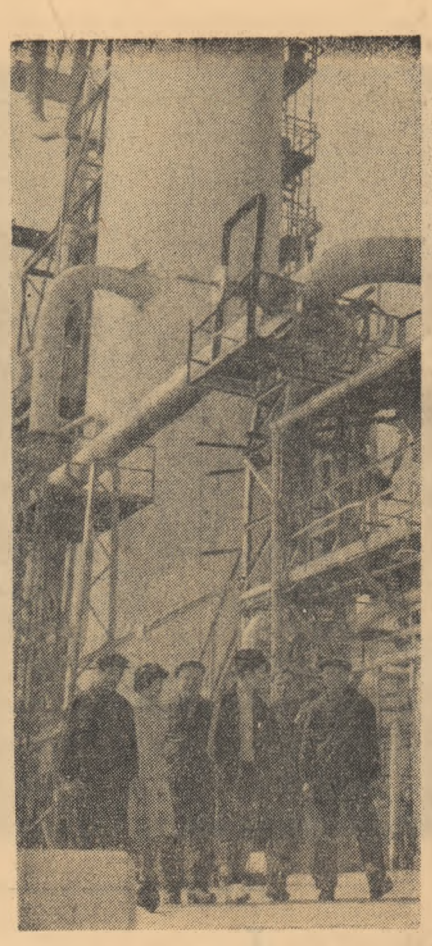

Tînăra ingineră Lelia Lupu — șefa instalației D.V. a Rafinăriei Cîmpina — în mijlocul muncitorilor din secție, la începutul unei noi zile de muncă.

Foto: N. STELORIAN

În atelierul de practică, înconjurat de elevi, maistrul-instructor Constantin Militaru, de la Grupul școlar profesional din Petroșeni, verifică precizia cu care micii lucrători din anul I au executat strunjirea interioară.

Foto: N. STELORIAN

Cronica ACTUALITĂȚII

Deschiderea expoziției „Cărți străine noi în Biblioteca Academiei R. P. R."

La sediul Academiei R. P. Romîne s-a deschis vineri dimineața expoziția „Cărți străine noi în Biblioteca Academiei R.P.R.".

După cuvîntul de deschidere rostit de acad. Tudor Vianu, directorul general al bibliotecii, asistența — academicieni, cercetători și alți oameni de cultură — au vizitat expoziția. Aceasta cuprinde 500 de volume din achizițiile mai valoroase intrate în patrimoniul bibliotecii în ultimii doi ani, privind domeniile: matematică-astronomie, fizică, chimie, geologie-geografie, biologie, agronomie-silvicultură, medicină, tehnică, filozofie, istorie, filologie-literatură și artă. Un grafic înfățișează îmbogățirea fondului bibliotecii, îndeosebi prin schimburile de cărți și publicații periodice pe care Academia R. P. Romîne, bibliotecile, institutele de învățămînt și științifice le fac cu peste 5 140 de instituții similare din aproape o sută de țări.

Expoziția rămîne deschisă pînă la 15 aprilie.

(Agerpres)

PIESE NOI ÎN COLECȚIILE MUZEELOR MARAMUREȘENE

În patrimoniul Muzeului orășenesc din Satu Mare a intrat recent un tezaur monetar datînd din secolul al XVII-lea, descoperit de colectiviștii din comuna Turulung, raionul Oaș. Tezaurul este format din 28 monede de argint austriace și poloneze.

În fiecare an colecțiile muzeelor din regiunea Maramureș, se îmbogățesc cu obiecte de valoare documentară.

Printre piesele importante ale muzeului regional din Baia Mare, se află și un coif celtic interesant prin ornamentația sa; el a fost descoperit cu prilejul unor săpături făcute în comuna Ciumești, raionul Carei.

La Muzeul orășenesc din Satu Mare, atrage atenția, de asemenea, o barcă lungă de 15 m, confecționată dintr-un trunchi de stejar, ea a fost descoperită în albia Someșului, lîngă satul Berindan. Se presupune că a fost folosită în evul mediu la transportul sării de la Ocnele Dejului.

Izotopi radioactivi folosiți în industrie

Un grup de cercetători de la Filiala din Cluj a Institutului de fizică atomică al Academiei R. P. Romîne, în colaborare cu specialiștii de la Fabrica de ciment „Victoria Socialistă" din Turda au experimentat și pus în aplicare recent un procedeu modern de măsurare cu ajutorul izotopilor radioactivi a cantității de pastă de ciment existentă în bazinele de egalizare. Pînă acum, mijloacele cu care se făceau măsurătorile nu permiteau decît o determinare aproximativă.

Sortiment bogat de hîrtie

La fabrica din Bușteni se produce un nou sortiment de hîrtie creponată, impregnată cu bachelită; ea este utilizată la confecționarea elementelor pentru filtrele de motorină ale tractoarelor. De asemenea, la Fabrica „Steaua roșie" din Bacău se realizează hîrtie specială pentru filtrarea vinurilor și a altor lichide, urmînd ca în curînd să intre în producție sortimente de hîrtie și cartoane destinate confecționării filtrelor pentru lubrifianți și combustibili.

Fabrica de hîrtie din Petrești a fost dotată cu o instalație complet automatizată care realizează anual circa 3 milioane de ambalaje speciale pentru produsele alimentare: în prezent, industria de hîrtie și celuloză livrează mai bine de 200 sortimente de hîrtie și cartoane, printre care hîrtie acoperită cu pelicule din mase plastice, hîrtie superioară pentru tipărirea albumelor, pliantelor și reproducerilor de artă, precum și un sortiment bogat de rechizite școlare și articole de larg consum.

Folosirea energiei electrice în G. A. C.

Extinderea electrificării satelor a permis gospodăriilor agricole colective din regiunea Dobrogea să folosească energia electrică în tot mai multe sectoare de producție. În prezent, mai mult de 100 de gospodării agricole colective folosesc mașini acționate electric la tocatul și pregătirea furajelor pentru animale. La gospodăriile agricole colective din comunele Comana, Chirnogeni, Topraisar și altele, pompele pentru scosul și distribuirea apei în grajduri și în alte sectoare de producție funcționează cu motoare electrice.

În Dobrogea se execută anul acesta lucrări de electrificare a altor 32 de sate, cu care se încheie, în linii mari, acțiunea de electrificare a satelor regiunii. În numeroase alte localități continuă totodată lucrările de extindere a rețelei electrice.

(Agerpres)

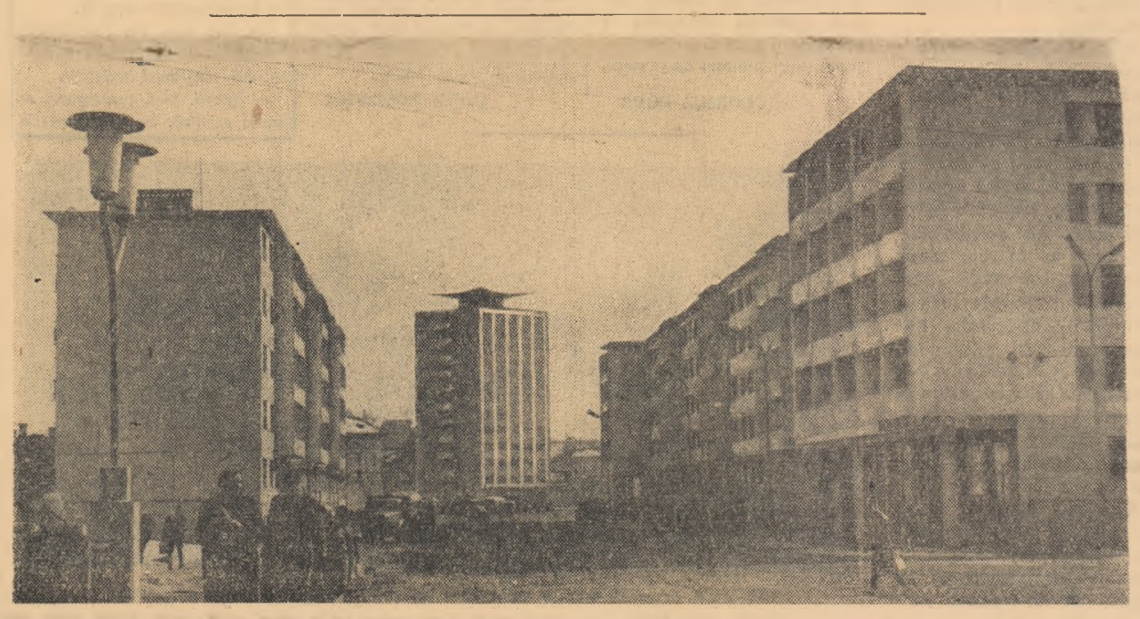

Noi construcții de locuințe în orașul Cluj

Foto: O. PLECAN

GATA DE LUCRU

Colectiviștii din comuna Gheorghe Doja, raionul Slobozia, fac ultimele pregătiri pentru apropiata campanie agricolă. Anul acesta ei au de însămînțat 120 de hectare cu sfeclă de zahăr, 15 hectare cu mazăre, 320 hectare cu floarea-soarelui, 1 246 hectare porumb și altele.

Încă din vreme consiliul de conducere al gospodăriei a luat o serie de măsuri practice pentru desfășurarea în condiții cît mai bune a însămînțărilor de primăvară. Astfel, au fost reorganizate brigăzile de cîmp, li s-au împărțit loturile pe care trebuie să lucreze, colectiviștii cunosc deja în amănunt sarcinile de producție pe brigăzi, pe echipe și pe fiecare om în parte. De asemenea, s-au reparat și pus în stare de funcționare toate semănătorile cu tracțiune animală ca acestea să poată fi folosite în caz de nevoie, s-au revizuit cele 130 de atelaje, s-au confecționat 132 de grape și 30 de tăvălugi. Tractoarele și celelalte mașini ale brigăzii mecanizatorilor sînt la marginea satului și așteaptă să iasă pe ogoare.

Sămînța de porumb, mazăre, borceag, măzăriche și alte culturi a fost asigurată, colectiviștii au tratat-o, au trimis probe la analiză și după ce au primit buletinele au pus-o în saci. Imediat ce timpul va permite ieșirea în cîmp a tractoarelor va fi transportată la punctele de alimentare a semănătorilor.

În ultima adunare generală a organizației U.T.M. s-au stabilit sarcini precise pentru campania de primăvară, pentru fiecare tînăr în parte. Tinerii recomandați de comitetul U.T.M. pentru a lucra pe semănători și pe celelalte mașini au fost instruiți la S.M.T. Un număr de 30 de tineri au primit sarcina să transporte sămînța pe cîmp, iar 20 de tineri vor lucra la grăpatul ogoarelor sau al culturilor de toamnă. Alți tineri vor fi mobilizați la transportul în continuare al îngrășămintelor naturale pe cîmp.

Pregătirile care s-au făcut în G.A.C. Gheorghe Doja permit ca îndată ce primăvara își arată semnele, mecanizatorii și colectiviștii să treacă imediat la însămînțat. Zilele acestea, pe ogoarele în pantă, acolo unde solul este mai zvîntat, colectiviștii vor începe primele lucrări de pregătire a patului germinativ.

ION MARIA

Economii la prețul de cost

BAIA MARE (de la corespondentul nostru)

Colectivele de muncă ale mai multor întreprinderi aparținînd Trustului minier Baia Mare, au făcut zilele acestea bilanțul realizărilor pe primele două luni ale anului curent. Cu acest prilej muncitorii, tehnicienii și inginerii au constatat că și angajamentul de a da produse la un preț de cost redus se realizează cu succes.

Aplicînd metode avansate de muncă în subteran, cum ar fi: extinderea pușcării selective, armarea galeriilor cu prefabricate din beton, găsirea celor mai bune soluții tehnice de economisire a consumului specific de materiale și energie electrică, mai multe întreprinderi miniere au redus simțitor cheltuielile pe tona de minereu.

În lunile ianuarie și februarie, întreprinderile miniere Herja și Cavnic, au realizat economii la prețul de cost de 761 000 lei, respectiv, 768 000 lei, iar Exploatarea minieră Baia Borșa a realizat la același indicator de plan economii în valoare de 859 000 lei.

TINERII ZOOTEHNIȘTI LA SFAT

Recent, Comitetul raional Sebeș al U.T.M., în colaborare cu Consiliul agricol raional, a organizat o consfătuire cu tinerii crescători de animale din gospodăriile colective, în scopul răspîndirii experienței înaintate cu privire la cultivarea în rîndurile tineretului a dragostei pentru meseria de îngrijitor de animale și popularizării metodelor de muncă ale fruntașilor. La consfătuire au mai participat secretarii organizațiilor U.T.M. din G.A.C., președinți de gospodării, ingineri zootehnicieni, brigadieri.

Trecuseră cîțiva ani de la înființarea gospodăriei colective din Pianul de Jos. În gospodărie se pregătea o serbare în cinstea fruntașilor din sectorul zootehnic: Gheorghe Jurj, Rusalina Ghitan, Gheorghe Popescu etc. La programul artistic, la întreaga petrecere au luat parte și mulți tineri ca invitați. Erau printre ei și Aurel Costea, Ioan Tomița, Leontina Pasca etc. Gheorghe Jurj, dintre sărbătoriți, a povestit celor prezenți cum a reușit să ridice producția de lapte a unei vaci din lotul său de la 5—7 litri lapte pe zi, la 20—25 de litri. Era un record pentru satul lor. Pasiunea acestui mulgător, sîrguința, priceperea, încununarea cu succes a eforturilor depuse pentru creșterea producție de lapte pe cap de vacă furajată au stîrnit admirația tinerilor invitați la serbare. Poate chiar atunci s-a trezit întîia dată interesul utemistului Ioan Tomița pentru meseria de crescător de animale pe care nu peste mult timp avea s-o îmbrățișeze pentru totdeauna.

Consiliul de conducere inițiase cîteva vizite și schimburi de experiență la sectoarele zootehnice ale G.A.C. din Răhău, Cîlnic, Gîrbova și Miercurea. Din comuna Pianul de Jos însă, n-au plecat numai îngrijitori de animale. Organizația U.T.M. mobilizase la aceste acțiuni și un număr de 10 tineri colectiviști din brigăzile de cîmp, adică pe aceia pe care intenționau de mai multă vreme să-i recomande să lucreze în sectorul zootehnic. Vizitarea fermelor, a construcțiilor zootehnice noi, discuția cu tinerii îngrijitori de aici au avut darul să întărească convingerea multor tineri vizitatori că locul lor de muncă cel mai potrivit este sectorul zootehnic. Iarna, aceiași tineri au fost îndrumați să frecventeze cursurile zootehnice, iar în primăvara aceluiași an au fost trimiși cu vitele în taberele de vară, alături de alți îngrijitori experimentați. În prezent Tomița, Costea și Rusalina sînt îngrijitori-mulgători fruntași. După ei au urmat apoi alții și alții. În prezent o mare parte din animalele colectiviștilor din Pianul de Jos sînt îngrijite de 17 tineri zootehniști.

În cadrul consfătuirii, secretarii organizațiilor U.T.M. din G.A.C. Cîlnic, Apoldul de Jos, Apoldul de Sus, Daia, Dobîrca și altele au vorbit și ei despre propria lor experiență în munca cu tinerii din zootehnie și despre pregătirea celor care urmează să fie recomandați să lucreze în acest sector. Ei sînt cuprinși în cursurile zootehnice cu durata de trei ani; sînt îndrumați să participe, alături de îngrijitorii cu experiență îndelungată, la desfășurarea programului de grajd, pentru a-și însuși treptat cunoștințele și deprinderile unui bun îngrijitor de animale.

★

De cîțiva ani încoace, Uscat Simion, îngrijitor-mulgător la G.A.C. din Cîlnic n-a obținut de la lotul său mai puțin de 3 500 litri lapte pe cap de vacă furajată. Obișnuită este producția de 4 000 litri. Era firesc, așadar, ca în cadrul consfătuirii cuvîntul său să fie ascultat cu un interes deosebit, pentru că se știa dinainte că va avea să-și împărtășească o experiență valoroasă din care fiecare tînăr are multe de învățat. „Secretul succeselor mele sînt cei 10 ani de practică neîntreruptă în meserie" — a spus Uscat. Nimic mai concludent. În acești ani îndelungați el a reușit să facă cea mai bună selecție de vaci din fermă (toate provin din aceiași părinți), să încerce cele mai felurite metode de îngrijire și furajare a animalelor, pentru ca la urmă să aleagă pe cele corespunzătoare.

Tocmai de aici, și pe nesimțite, tinerii prezenți la consfătuire au început o vie discuție pe marginea problemei „permanentizarea tinerilor în sectoarele zootehnice". Ion Marcu din G.A.C. Apoldul de Jos, Samoilă Roth din G.A.C. Apoldul de Sus, Viorica Tudor, din G.A.C. Miercurea, Rusalina Dragoș din G.A.C. Cîlnic, Nicolae Zidu din G.A.C. Dobîrca etc., toți zootehniști fruntași, cu o experiență de 5—6 ani în meserie, au pus succesele lor frumoase pe seama practicii îndelungate.

Secretarii organizațiilor U.T.M. și-au împărtășit experiența în ceea ce privește activitatea desfășurată în rîndul tinerilor îngrijitori pentru permanentizarea lor în meserie. Un factor esențial în această privință îl constituie îmbunătățirea în permanență a condițiilor de muncă și trai ale îngrijitorilor.

La ferma de bovine a G.A.C. Miercurea, fermă vizitată în cadrul programului consfătuirii, au fost mecanizate o serie de lucrări care ușurează munca oamenilor, cum este curățirea grajdurilor, furajarea etc. La fiecare grajd apoi au fost amenajate camerele îngrijitorilor dotate cu cărți, reviste: tot aici vin și ziarele. Acum se prevede ca ferma să fie radioficată. Birk Mihai, secretarul organizației U.T.M. din G.A.C. Pianul de Jos, a arătat că organizația lor s-a orientat spre atragerea tuturor tinerilor din sectorul zootehnic la viața cultural-artistică a satului. Astfel el, apoi Ilarie Jurj, Lucia Pașca și alți tineri de la ferme fac parte din brigada artistică de agitație și din alte formații de la căminul cultural. La G.A.C. din Gîrbova organizația U.T.M. s-a preocupat ca toți tinerii crescători de animale să fie cititori ai bibliotecii, mulți dintre ei devenind purtători ai insignei de „Prieten al cărții". Tot aici, și mai

LAL ROMULUS
corespondentul „Scînteii tineretului" pentru regiunea Hunedoara

(Continuare în pag. a III-a)

Cercuri de „prieteni ai picturii" cu puţini prieteni

...Şase tineri se pregătesc să picteze. Îşi aşează şevaletele, cartoanele, paletele, aleg unghiul din care lumina să cadă cel mai potrivit asupra modelului. Tema: un studiu de portret „Elevă citind". Şi artiştii amatori îşi încep lucrul. Tactul pedagogic al profesorului cercului (Sanda Popescu-Şărămăt, artist plastic) izbuteşte să menţină trează atenţia atît a începătorilor (ca elevul Ştefan Zaharache) cît şi a celor ce frecventează cercul din 1958 (Dan Popescu, student în anul IV la arhitectură, sau electricianul Mihai Şerban). Fireşte, atenţie asupra studiului, dar şi asupra noţiunilor teoretice — de desen şi culoare — expuse diferenţiat, cu apeluri la cunoştinţele mai vechi, cu informaţii noi, în care sînt citaţi artişti plastici de renume, capodoperele lor.

În pauză, albumele (alese special de profesoară pentru tema lecţiei de azi: portretul) sînt consultate cu interes.

Artiştii amatori, în cercul de la Casa de cultură a tineretului din raionul Griviţa roşie, învaţă să înfăţişeze frumosul — aşa cum îl întîlnesc în viaţă la tot pasul. Au văzut cum s-au înălţat noile frumuseţi ale Griviţei — şi le-au reflectat în acuarele pline de prospeţime. Vizitele la fabricile din raion („Electrofar", „Laromet", Întreprinderea „Dacia") le-au fost instructive lecţii despre frumuseţea muncii. Reflectată apoi în compoziţii, portrete — această frumuseţe s-a impus privirilor în expoziţiile organizate periodic de membrii cercului.

De altfel, pe această linie a organizării expoziţiilor cercul a înregistrat succese. Confruntarea continuă cu publicul s-a dovedit un util examen de măiestrie, de fiecare dată şi la fiecare dintre expozanţi remarcîndu-se o creştere în formarea unui stil de exprimare personal. Eficienta muncă metodică de elevare a tinerelor talente — este confirmată atît de promovarea unora în institute de artă, cît şi de obţinerea unor distincţii la concursul bienal al artiştilor plastici amatori (un membru al acestui cerc — Marin State — deţine premiul I pe ţară la ultima ediţie).

...Am asistat la ore asemănătoare de atelier şi la cercul plastic de la Casa de cultură a tineretului din raionul 16 Februarie. Cu mici diferenţe (în timpul şedinţei nu s-a făcut nici un apel la istoria plasticii, rămînînd ca exemplificările să se facă pe „viu" în muzee sau expoziţii...; schiţele de mişcare după model urmau să servească tinerilor la următoarele compoziţii... etc.) activitatea e asemănătoare. Şi aici, participă la şedinţa cercului doar 5—6 tineri din cei 18—20 înscrişi; şi aici se urmăreşte cultivarea talentelor doar printr-o unică activitate — pregătirea pentru expoziţii.

Discuţia cu colectivele de conducere ale acestor două case de cultură, cu profesorii cercurilor, dar mai ales cu artiştii amatori înşişi a scos la iveală cîteva lacune datorate înţelegerii incomplete a scopului real pentru care s-au creat aceste cercuri. În afara organizării a 3—4 expoziţii pe an, ar fi greu să adăugăm vreo acţiune, cît de timidă măcar, care să reprezinte pe artiştii amatori în faţa tinerilor din cele două raioane ca iubitori de frumos, ca prieteni ai picturii. Zilnic la aceste două case de cultură vin cîteva sute de tineri. Întrebaţi, fiecare ţi-ar putea povesti despre băieţii de la teatru, din brigada de la cor sau dansuri, despre solişti sau despre orchestră. Îi cunosc, le-au aplaudat succesele, s-au necăjit cînd un program nu le-a reuşit sau cînd un tînar a încurcat o replică. Îi simt aproape de ei chiar cînd brigada îi critică, şi le sînt recunoscători dacă au învăţat de la ei un cîntec nou la seara distractivă, ca şi pentru spectacolul cu o piesă a unui dramaturg pe care-l cunoşteau mai puţin. Dar despre artiştii amatori din cercul plastic n-ar putea spune, decît suprasolicitîndu-şi memoria, că... au organizat o expoziţie.

Cauza nu-i greu de aflat: limitînd rolul cercului la însuşirea meşteşugului, dintr-o dată participarea tinerilor s-a restrîns, activitatea devenind un bun al cîtorva socotiţi cu har, cu talent.

Conceperea îngustă a rolului cercului are însă o influenţă negativă chiar asupra membrilor lui. La amîndouă casele de cultură, artiştii plastici amatori încep să gîndească la pictură ca „profesionişti". Şi nu în sensul bun al cuvîntului; pentru că neofe-

Insemnări despre activitatea cercurilor de artă plastică de la casele de cultură ale tineretului din raioanele Griviţa Roşie şi 16 Februarie

rindu-li-se posibilitatea unei însuşiri metodice, ştiinţifice a culturii de specialitate, în loc de judecăţi de valoare asupra operelor plastice, de o înţelegere complexă a fenomenului plastic, rămîn la cîteva nume şi lucrări de catalog.

Arta de a şti cum să priveşti şi să înţeleg o operă artistică — nu-i uşor de însuşit. Înţelegerea picturii, ca şi a oricărei arte, nu vine de la sine. Ea apare ca o încununare a unei munci îndelungate, stăruitoare şi multilaterale de educare a însuşirilor necesare unui iubitor de artă înaintat. Or, acesta este scopul major spre atingerea căruia se cere concentrată activitatea în cerc. Şi de la acest nucleu al iubitorilor de frumos trebuie să pornească raze puternice şi convingătoare de propagare a dragostei şi înţelegerii valorilor plastice.

Ce surprinde e faptul că acest deziderat îl cunosc şi artiştii amatori de la cercuri, şi profesorii, şi conducerile caselor de cultură. Dar de la cunoaştere la practică, pasul n-a fost pînă acum făcut. În volumul de activităţi, cele menite să contribuie la înţelegerea creaţiei plastice — sînt flori rare. În 6 luni de zile la Casa de cultură a tineretului din Griviţa roşie a fost invitată o singură dată profesoara de la cerc să expună în 20 de minute (?!) „Cum să cunoaştem pictura", iar pentru tinerii din raionul 16 Februarie s-au organizat cîteva expuneri despre valorile artei populare. Comentariul e de prisos.

Pe lîngă Casa de creaţie a oraşului Bucureşti există un studio al artistului plastic amator. Săptămînal, aici se desfăşoară o activitate practică de îndrumare a tinerelor talente în paralel cu o iniţiere în istoria artelor, o informare la zi asupra creaţiei plastice de la noi şi universale, făcută cu contribuţia unor personalităţi artistice cunoscute. Dar la activitatea studioului participă puţini din cei şi aşa foarte puţini artişti amatori ai celor două case de cultură. Şi, inexplicabil, nu se aplică nimic din aceste interesante activităţi şi la casele lor de cultură.

Nu o dată în ziarul nostru s-a subliniat importanţa rolului caselor de cultură ale tineretului care trebuie să fie centru cultural metodic pentru toate organizaţiile U.T.M. din raion. Nu o dată s-au făcut observaţii şi sugestii menite să ajute la înlăturarea fărîmiţării activităţii, la creşterea ei pe măsura dorinţelor educative ale masei tinerilor din raion. Activitatea de educare estetică în plastică continuă să fie concepută unilateral, să fie limitată la un număr mic de participanţi. Continuă, de asemenea, să existe o autoliniştire din partea conducerilor caselor de cultură, formulată prin „avem un cerc plastic". Şi în această privinţă conducerile caselor de cultură nu numai că au de revizuit punctul actual de vedere care reduce activitatea la însuşirea meşteşugului artistic ci e necesar să treacă la realizarea acelor manifestări care să ajute la formarea şi dezvoltarea culturii plastice fiecărui tînăr din raion. În discuţiile cu artiştii plastici amatori au ieşit la iveală propuneri care dovedesc că — chiar cu aceste forţe deocamdată reduse numeric — se pot realiza manifestări eficiente care să contribuie la educarea gustului estetic prin asigurarea cunoştinţelor necesare înţelegerii frumosului. Notăm cîteva: un ciclu de expuneri — urmate de proiecţii — privind dezvoltarea artelor plastice în ţara noastră la care să fie invitaţi specialişti; simpozioane cu tema „Cum am învăţat să privesc un tablou" — organizate periodic de utemiştii organizaţiilor U.T.M. din raion care vizitează frecvent muzeele; concursuri „Cine ştie, răspunde" despre comorile din muzeele ţării, despre capodoperele plastice contemporane etc. Toate acestea şi multe altele se pot realiza cu o singură condiţie: preocuparea pentru educarea plastică a tinerilor să nu se limiteze la cîţiva iniţiaţi în meşteşug şi exclusiv pe linia cultivării acestuia. Există condiţii ca la aceste case de cultură — cunoaşterea artei plastice să se facă la nivelul cerinţelor şi prin forme larg accesibile. Lucrul dorit de tinerii din aceste raioane. De dorinţele lor e necesar să ţină seama conducerile caselor de cultură prin activităţi de conţinut şi interesant realizate — mai mult poate decît de realizarea la date fixe a unor expoziţii de către membrii cercurilor. Necesare, bineînţeles şi acestea, dar fără să poată suplini — oricît ar fi de măiestrit realizate lucrările artiştilor plastici amatori — multiplele căi prin care toţi tinerii să fie ajutaţi să înţeleagă şi să aprecieze valorile artistice.

Comitetele raionale U.T.M. pot să ajute mai mult conducerile caselor de cultură în alcătuirea unor programe variate şi tinereşti pe teme de cultură plastică, asigurînd o participare activă a numeroşilor tineri iubitori de frumos.

FLORICA POPA

Aspecte din opereta „Vînt de libertate" în interpretarea artiştilor amatori de la Clubul minierilor din Petrila.
Foto: AGERPRES

Carnet muzical

Filarmonica de stat „George Enescu", condusă de tînărul şef de orchestră Paul Popescu, a prezentat în primă audiţie la noi în ţară, Cantata nr. 2 de Ştefan Niculescu, pe versuri de Gelu Naum.

Ştefan Niculescu s-a afirmat atît în calitate de compozitor, prin valoroase creaţii cum sînt Sonata pentru clarinet şi pian, Simfonia I — lucrare recent distinsă cu premiul Academiei, Cantata festivă, Simfonia de cameră, şi piese vocale, cît şi în aceea de muzicolog, scriind un mare număr de studii închinate lui George Enescu, apreciate şi peste hotare.

Cantata nr. 2 este o lucrare puternic expresivă, care tălmăceşte

Primă audiţie a unui tînăr compozitor

convingător versurile lui Gelu Naum, versuri ce redau lupta pentru pace a oamenilor de pretutindeni.

În prima secţiune coloritul este mai sumbru, în discursul muzical străbat puternice accente dramatice şi uneori impresionante momente tragice, zugrăvind ororile războiului.

În final muzica se înseninează, autorul reuşeşte să înfăţişeze pregnant şi sugestiv triumful păcii printr-un limbaj bogat, rezultat al unei luxuriante fantezii. Părţile cele mai izbutite sînt prima şi ultima secţiune, plină de nobleţă, constituind o minunată apoteoză a acestei reuşite lucrări vocal simfonice. În secţiunea medie, deşi sînt interesante preocupările de amănunt, culoarea generală este oarecum monocromă.

Interpretarea s-a ridicat la un bun nivel artistic, datorită aportului adus de către dirijorul Paul Popescu, de tenorul solist Cornel Fănăţeanu, şi, în special, de corul Filarmonicii îndrumat cu competenţă de Vasile Pintea.

DORU POPOVICI

O seară de poezie pentru muncitorii veniţi la odihnă în staţiunea Sovata.

CLUBUL TINERETULUI

Face parte din categoria acelor emisiuni care atunci cînd iau sfîrşit te fac să simţi o uşoară părere de rău. A fost deci bună. O emisiune cu care Televiziunea era, de altfel, datoare tineretului.

Este meritorie în în primul rînd ideea de „Club al tineretului" în care oameni de diverse profesii şi aspiraţii se întîlnesc, îşi comunică reciproc gîndurile, planurile de viitor. Micul ecran i-a reunit joi seara, într-un buchet din care nu a lipsit exuberanţa tinereţii, pe tinerii muncitori ai Întreprinderii „Electromagnetica" — Elena Drăgulescu şi Lucian Popescu —, pe Mariana Celac şi Andrei Pop, studenţi la Institutul de arhitectură, fiecare cu preocupările şi pasiunile sale; tînărul poet Ilie Constantin, a citit din versurile proprii, concurat în arta recitării de Mariana Mihuţ, studentă la Institutul de teatru şi Valentin Plătăreanu, actor la Teatrul de comedie — ambii îndeplinind misiunea de prezentatori şi animatori totodată ai acestei reuniuni. Pentru cei adunaţi în faţa camerei de

O emisiune pentru tinerii telespectatori

luat vederi, ca şi pentru tinerii din faţa micului ecran, o surpriză plăcută a făcut Sebastian Papaiani, pus faţă în faţă cu... eroul pe care îl interpretează în recentul film romînesc „Un surîs în plină vară", ca şi Lăcrămioara Stan şi Aurel Popa proaspeţi balerini ai Operei bucureştene. Nu lipsită de prospeţime şi farmec a fost şi interpretarea dată de eleva Mihaela Stănculescu melodiei „la braţ cu tinereţea" de George Grigoriu, prezent de asemenea la „Clubul tineretului". Şi, bineînţeles, s-a dansat şi s-a învăţat totodată, cu ajutorul lui Teodor Vasilescu, maestru de balet al Ansamblului U.T.M., dansul romînesc Hop-şa.

S-ar putea reproşa poate momentele de uşoară trenare, de „veselie" oarecum regizată, faptul că mai există încă loc pentru a da un conţinut şi mai bogat emisiunii dar... punem totul pe seama începutului şi ne manifestăm speranţa că emisiunile viitoare vor fi din ce în ce mai bogate, mai atractive, pe măsura dorinţei şi exigenţei tineretului.

PETRU ISPAS

La masa de scris

De vorbă cu Nicolae Velea

Recent prozatorul Nicolae Velea, deţinător al Premiului Academiei pe anul 1961, a publicat în „Gazeta literară" un fragment dintr-o nouă lucrare. Am folosit prilejul pentru a discuta cu înzestratul scriitor despre preocupările sale actuale, raportate la cele două volume anterioare „Poarta" — distins cu premiul amintit, şi „8 povestiri".

— Dacă în primul volum, „Poarta" — ne-a spus scriitorul, am fost preocupat să redau universul copilăriei, a unei copilării a cărei luminozitate a fost în general frustată, răvăşită şi refuzată într-o lume ostilă, în cel de al doilea volum, apărut recent, am căutat să surprind procesul de formare a unor adolescenţi, în ambianţa mediului nostru socialist. Socialismul a oferit generos tinerilor anilor noştri putinţa de a-şi dezvolta nestingherit posibilităţile şi virtuţile.

— În deosebi, în povestirea „Noapte indispusă" e sesizabilă această preocupare, sensibil exprimată. Dar cea ce este deopotrivă interesant de relevat este ideea responsabilităţii acestor tineri faţă de societatea noastră, în care se desfăşoară existenţa lor.

— Este una din problemele fundamentale ale formării şi cristalizării conştiinţei socialiste.

— Uneori, însă, preocuparea aceasta pozitivă, am avut impresia că nu s-a tradus pe măsura intenţiilor. Sînt în volum povestiri în care se pare că pitorescul unor situaţii a copleşit adîncimea şi ascuţimea investigaţiei, încetoşînd, pe alocuri, limpezimea mesajului.

— Mi-am dat seama de această carenţă ce-mi îngusta spaţiul şi problematica epică, şi efortul meu actual este canalizat tocmai în direcţia întreprinderii unui sondaj mai adînc care să-mi permită sesizarea laturilor definitorii ale eroului contemporan, precum şi complexitatea situaţiilor caracteristice pentru lumea noastră socialistă.

— Bănuiesc că pe masa dv. de lucru se află paginile noii nuvele sau ale romanului.

— Deocamdată rămîn în perimetrul nuvelei.

— Este vorba de...

— Nuvela „Modificările şi proprietăţile lui Tudor Dindelegan".

— E un erou preferat? Pentru că personajul traversează şi alte povestiri ale dv., de pildă, în recentul volum, mult discutata „Întrerupere".

— E adevărat. Am investit în el o bună parte din experienţa mea personală de viaţă, precum şi imagini şi situaţii întîlnite în cutreierările mele prin ţară şi în care am descifrat profilul etic al activistului.

— Ce idee animă universul nuvelei?

— Urmăresc minuţios formaţia lui Dindelegan care devine activist teritorial într-un sat de munte. Aici el operează transformări în conştiinţele celor din jur. Dar, pornind de la sentimentul că „într-un om stăpîneşte ceea ce ai modificat", eroul meu se socoteşte un „proprietar" al teritoriilor psihologice asupra cărora a acţionat. Urmăresc de asemenea şi felul cum evoluează el. Pentru că Tudor Dindelegan modifică, modificîndu-se.

— Cînd socotiţi că o să fie gata lucrarea?

— Dacă în această privinţă nu se pot da niciodată pronosticuri sigure, totuşi sper că o voi preda Editurii la sfîrşitul acestui an.

— Ce proiecte de viitor vă solicită?

— Romanul „Luna pe sub uşă".

— În afara titlului pitoresc, ce ne mai puteţi spune?

— Şi aşa mi se pare că am fost prea zgomotos cu lucrul meu. În orice caz voi fi foarte bucuros ca eforturile mele să răspundă stimei cu care mă simt dator cititorului nostru.

— Totuşi?

— Însfîrşit, trebuie să mărturisesc ea n-am putut rezista tentaţiei celei de a şaptea arte.

— Un film deci?

— Da. Lucrez cu Fănuş Neagu la un scenariu de film şi, cum observaţi şi dv. în interviul luat prietenului meu, deosebirile de manieră încep să se ivească.

— Cu caracter pozitiv?

— Evident, sperăm amîndoi acelaşi lucru.

DINU SĂRARU

CINEMATOGRAFE

SEHERAZADA — film pentru ecran panoramic: Patria (8,30; 11; 13,30; 16,15: 19; 21,30). UN SURÎS ÎN PLINĂ VARĂ: Republica (9,45; 12; 14,15; 16,45 19; 21,15). DOMNIŞOARA BARBĂ ALBASTRĂ: Carpaţi (10; 12; 14; 16; de la ora 19 SEARA PRIETENILOR FILMULUI), Capitol (9,30; 11,45; 14; 16,15; 18,30 21), Flamura (10; 12; 14; 16; 18,15; 20,30). DEZRĂDĂCINAŢII: Excelsior (10; 12; 14,15; 16,30; 18,45; 21), Feroviar (9,15; 11,30; 13,45; 16; 18,15; 20,30), Tomis (9,15; 11,30; 13,45; 16; 18,15; 20,30), Melodia (10; 12; 14,30; 16,45; 19; 21). TOTUL RĂMÎNE OAMENILOR: Bucureşti (9; 11; 13; 15; 17; 19; 21), Griviţa (10; 12,15; 16; 18,15; 20,30), Modern (10; 12; 15; 17; 19; 21). O ZI CA LEII: Festival (9; 11,15; 13,45; 16,15; 18,45; 21,15). VI-L PREZINT PE BALUEV — cinemascop: Floreasca (16,30; 18,30; 20,30). IOLANTHA: Victoria (10,15; 12,15; 14,30; 16,30; 18,30; 20,30), Arta (16; 18,15; 20,30). ERA NOAPTE LA ROMA (ambele serii): Central (10,15; 13; 16; 19). A TREIA REPRIZĂ — cinemascop: Lumina (de la orele 10 la orele 14 rulează în continuare; 18,15; 20,30). MEDICAMENTUL CARE UCIDE (ambele serii): Union (16; 19,30). PROGRAM DE FILME PENTRU COPII: Doina (orele 10). PAŞI SPRE LUNĂ: Doina (11,30; 14,30; 16,30; 18,30; 20,30), Drumul Sării (16; 18; 20). CARTEA RUPTĂ; MĂSURAREA TIMPULUI; APĂRATE ÎNCĂ SALVEAZĂ VIAŢA; CLUBUL PROBLEMELOR INTERESANTE; SINGURA PLĂCERE; ÎN GRĂDINA ZOOLOGICĂ; ORAŞUL: Timpuri Noi (de la orele 10 la orele 17 rulează în continuare; 19; 21). FOTO HABER: Giuleşti (10:

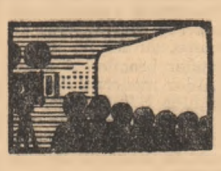

12,15; 14,30; 17,45; 20), Bucegi (10; 12; 14; 16; 18,15; 20,30). Aurora (9,45; 11,45: 14; 16,15; 18,30; 20,45) HAIDUCUL DE PE CEREMUŞ: Înfrăţirea între popoare (10; 15,45; 18; 20,15). TUDOR (ambele serii): Cultural (10; 16; 19,30), Cosmos (16; 19). VALEA VULTURILOR: Dacia (9,30; 11; 13; 15; 17; 19; 21). HOŢUL DIN SAN MARENGO: Buzeşti (13; 15,30; 17,45; 20). Viitorul 16; 18,15; 20,30). PODUL: Crîngaşi (16; 18,15; 20,30), Ferentari (16; 18,15; 20,30). LOCOMOTIVA: Miorița (10; 12; 14; 16; 18,15; 20,30), Lira (15; 17; 19; 20,45). QIVITOQ: Vitan (10; 16,15; 20,30). CASCADA DIAVOLULUI: Munca (16; 18,15; 20,30). RENUL ALB — cinemascop: Moşilor (15; 17; 19; 21). VIAŢĂ SPORTIVĂ: Colentina (15; 17,45; 20,30). ELENA DIN TROIA — cinemascop: Volga (10; 12,15; 15,30; 18; 20,30). OMUL CU RICŞA — cinemascop: Luceafărul (15; 17; 19; 21). PISICA DE MARE: Progresul (15,30; 18; 20,15). ATENŢIUNE, PĂRINŢI: Cotroceni (15; 17; 19; 21).

Televiziune

SÎMBĂTĂ 21 MARTIE

19: Jurnalul televiziunii; 19,10: Emisiune pentru tineretul şcolar: Album muzical; 19,50: Numere de circ înregistrate pe peliculă; 20,10: În faţa hărţii; 20,20: Pe locurile viitoarei hidrocentrale de pe Dunăre; 20,30: Comici vestiţi ai ecranului; 21,30: Filmul „Apusenii"; 21,50: Muzică uşoară instrumentală în interpretarea unei formaţii condusă de Sile Vişan. În încheiere: Buletin de ştiri, sport, buletin meteorologic.

15 ani de la primul Congres al U. T. M.

Se aniversează în aceste zile un eveniment însemnat: împlinirea a 15 ani de la primul Congres al U.T.M. cînd a fost creată, ca urmare a Hotărîrii Plenarei C.C. al P.M.R. din 22—24 decembrie 1948, Uniunea Tineretului Muncitor organizaţia unică, revoluţionară, a tineretului din Republica Populară Romînă.

În acea perioadă cînd poporul nostru păşise la construirea socialismului se punea ca o sarcină de mare importanţă politică lichidarea fărîmiţării forţelor tineretului în organizaţii diferite, făurirea unităţii organizatorice depline a tineretului muncitor de la oraşe şi sate, creîndu-se astfel cele mai bune condiţii pentru educarea comunistă a tinerei generaţii şi mobilizarea sa, alături de toţi oamenii muncii, la construcţia socialistă.

Partidul a făurit Uniunea Tineretului Muncitor ca o organizaţie care să cuprindă masele largi de tineri — muncitori, ţărani, elevi, studenţi şi intelectuali — ca o organizaţie politică comunistă. Principiul fundamental al întregii activităţi a Uniunii Tineretului Muncitor este conducerea sa de către partid. Sub conducerea şi îndrumarea permanentă a partidului, participînd la făurirea societăţii socialiste, Uniunea Tineretului Muncitor a crescut şi s-a maturizat, şi-a cîştigat preţuirea întregului tineret, a poporului, a devenit o puternică organizaţie revoluţionară de masă cuprinzînd în rîndurile sale peste 2 400 000 tineri. Ca semn de preţuire a activităţii sale, pe drapelul U.T.M. strălucesc ordinele „Apărarea patriei" cl. I şi „Steaua Republicii Populare Romîne", cl. I.

În cuvîntarea rostită la adunarea festivă consacrată celei de-a 40-a aniversări a creării U.T.C., tovarăşul Gheorghe Gheorghiu-Dej a dat o caldă şi părintească apreciere Uniunii Tineretului Muncitor: „Organizaţia revoluţionară a întregului tineret din patria noastră, Uniunea Tineretului Muncitor, ţinînd sus steagul glorios de luptă al U.T.C.-ului îndeplineşte cu cinste sarcinile încredinţate de partid, de educare şi mobilizare a tineretului în opera de construire a socialismului. U.T.M. şi-a cîştigat pe merit dragostea şi preţuirea partidului şi poporului nostru".

U.T.M. este rezerva Partidului Muncitoresc Romîn, ajutorul său în educarea comunistă a tineretului şi în întreaga construcţie economică şi de stat. Caracterul politic, revoluţionar al U.T.M. e determinat de însăşi ţelurile pe care partidul le-a pus în faţa ei de la înfiinţare: organizaţia noastră are menirea de a pregăti tineri constructori, activi şi conştienţi ai socialismului şi comunismului, animaţi de patriotism socialist. Aceste ţeluri înalte, clare şi mobilizatoare au făcut ca încă de la înfiinţarea sa U.T.M. — vlăstar şi ajutor al partidului — să se bucure de o largă popularitate în rîndul tineretului. Mase largi de tineri — muncitori, ţărani, studenţi, elevi, intelectuali — s-au înrolat, sub steagul de luptă al partidului, în rîndul Uniunii Tineretului Muncitor. Partidul a dat generaţiei noastre idealurile cele mai frumoase de viaţă — idealurile comunismului, învăţîndu-ne să muncim şi să trăim demn, în chip socialist, să punem toată capacitatea noastră în slujba cauzei măreţe a socialismului şi comunismului. Nu există ţel mai înalt pentru un utemist decît acela de a munci şi trăi în asemenea chip încît să merite cinstea de a fi primit în rîndurile membrilor partidului. Organizaţiile U.T.M. recomandă pentru a fi primiţi în rîndurile partidului mii de tineri, dintre cei mai buni utemişti.

De la crearea U.T.M. au trecut 15 ani. Aceştia au fost ani în care poporul nostru muncitor a dobîndit, sub conducerea încercată a partidului, victorii de însemnătate istorică în construirea vieţii noi, socialiste. În patria noastră socialismul a învins definitiv la oraşe şi sate. Romînia a devenit o ţară înaintată cu economie socialistă unitară, cu o industrie şi o agricultură în plină dezvoltare, cu o cultură înfloritoare.

În toţi anii aceştia, utemiştii, întregul tineret au urmat cu încredere partidul, politica sa, înfăptuind cu abnegaţie sarcinile ce le-au fost încredinţate. Tineretul a muncit cu hărnicie în uzine şi fabrici, pe marile şantiere, pe ogoarele patriei, pretutindeni unde o cereau interesele construcţiei socialiste, a învăţat cu pasiune spre a răspunde cerinţelor tot mai înalte ale economiei şi culturii noastre în impetuoasă dezvoltare.

Cei care în 1949 primeau carnetul roşu de utemist sînt acum oameni maturi, muncitori destoinici, tehnicieni şi specialişti de înaltă calificare, colectivişti, mecanizatori, brigadieri, lucrători pe tărîmul ştiinţei şi culturii. Mulţi dintre ei au devenit membri ai Partidului Muncitoresc Romîn şi poartă cu demnitate înaltul titlu de comunist. Numeroşi tineri care acum 15 ani intrau în rîndurile U.T.M. îndeplinesc sarcini de răspundere în numeroase sectoare de activitate, sînt evidenţiaţi şi fruntaşi în întrecerea socialistă, distinşi cu ordine şi medalii, bucurîndu-se de stima şi respectul tovarăşilor lor de muncă.

În actuala etapă istorică în care se află ţara noastră — etapa desăvîrşirii construcţiei socialismulu — cînd în faţa întregului nostru popor stau sarcinile înfăptuirii măreţului program trasat de Congresul al III-lea al Partidului Muncitoresc Romîn, Uniunea Tineretului Muncitor desfăşoară o rodnică activitate în toate sectoarele construcţiei socialiste. Tinerii din fabrici şi uzine, participînd la întrecerea socialistă, obţin, alături de ceilalţi muncitori, succese remarcabile în îndeplinirea planului de stat, în creşterea productivităţii muncii şi reducerea preţului de cost, în îmbunătăţirea calităţii produselor. Numai în anul care a trecut peste 126 000 dintre cei mai merituoşi tineri participanţi la întrecerea socialistă au fost declaraţi evidenţiaţi iar de curînd cîteva zeci de mii dintre ei au primit steluţa de fruntaşi. Zeci de mii de utemişti şi tineri înscriu fapte minunate de abnegaţie şi eroism pe marile şantiere de construcţie ale patriei. La Hidrocentrala „16 Februarie" de pe Argeş, la Combinatul chimic Craiova sau Turnu Măgurele, la Brazi sau la Slatina, pretutindeni unde se înalţă noile cetăţi ale industriei noastre socialiste, organizaţiile U.T.M. mobilizează tineretul la muncă, pentru a-şi aduce cu pasiune şi pricepere un preţios aport la darea în folosinţă la termenul prevăzut şi înainte de termen a noilor obiective industriale, pentru executarea unor lucrări de bună calitate şi reducerea preţului de cost. Mii de tineri învaţă cu stăruinţă în şcoli şi cursuri speciale să mînuiască cu pricepere noile agregate şi maşini, să exploateze la capacitatea maximă noile obiective industriale ce vor intra în funcţiune. Utemiştii, tinerii de la sate, alături şi urmînd exemplul comuniştilor, muncesc cu dăruire şi dragoste pentru dezvoltarea şi întărirea gospodăriilor colective, a tuturor unităţilor socialiste, pentru creşterea producţiei vegetale şi animale. O preţioasă contribuţie aduc organizaţiile U.T.M., utemiştii de la sate, la înfăptuirea sarcinilor trasate de partid privind dezvoltarea sectorului zootehnic, exploatarea raţională a parcului de maşini şi tractoare cu care este înzestrată agricultura noastră.

Partidul a încredinţat Uniunii Tineretului Muncitor sarcina de mare răspundere de a se ocupa de îndrumarea organizaţiei de pionieri care cuprinde în rîndurile sale cea mai mare parte a copiilor patriei noastre. Organizaţia de pionieri desfăşoară o bogată activitate pentru educarea copiilor în spiritul comunismului, al devotamentului faţă de patrie şi partid, în spiritul dragostei pentru muncă şi învăţătură.

Toate succesele dobîndite de tineretul nostru şi de organizaţia sa — U.T.M., perseverenţa, entuziasmul şi hărnicia cu care tînăra noastră generaţie munceşte şi învaţă, îşi au izvorul în dragostea şi grija permanentă cu care partidul, Comitetul său Central se preocupă de creşterea şi educarea tineretului.

Anul acesta întregul nostru popor se pregăteşte să întîmpine cu cinste a XX-a aniversare a Eliberării patriei. Marea majoritate a tinerilor din fabrici, de pe ogoare, din şcoli şi facultăţi cuprinşi în Uniunea Tineretului Muncitor, în organizaţia de pionieri s-au născut în anii luminoşi de după Eliberare. Pentru tineretul patriei noastre este o mare bucurie şi mîndrie să întîmpine aniversarea acestui eveniment măreţ din viaţa poporului nostru cu succese deosebite în producţie, în învăţătură, în întreaga sa activitate.

Organizaţiile U.T.M. vor pune în centrul activităţii lor şi pe mai departe sarcina mobilizării tuturor utemiştilor, a întregului tineret, la îndeplinirea obiectivelor importante puse de partid în faţa poporului muncitor. Tineretul nostru va participa cu entu-

Prima lucrare inginerească – proiectul de diplomă

Au început pregătirile pentru ultimul act al studenției — examenul de stat. Pregătindu-l studenții institutelor tehnice rezervă o bună parte din timp întocmirii proiectelor de diplomă.

Care sînt temele proiectelor de diplomă în acest an, ce legătură există între subiectele lor și problemele actuale care preocupă uzinele în care-și vor începe activitatea viitorii ingineri, în ce stadiu se găsesc la pregătirea proiectelor — iată cîteva întrebări la care ne-au răspuns cadre didactice și studenți de la Facultatea de mecanică a Institutului politehnic din Brașov.

Prof. ION STĂNESCU
decanul facultății

În primele zile ale lunii martie, au fost împărțite, celor 66 de studenți care termină în acest an facultatea, subiectele lucrărilor de diplomă. Încă în urmă cu cîteva luni, am cerut întreprinderilor pentru al căror profil pregătim ingineri să ne informeze asupra celor mai actuale probleme tehnice pe care le au de rezolvat pentru a ține seama de ele la elaborarea subiectelor proiectelor de diplomă. Am primit foarte multe sugestii care stau la baza lucrărilor de diplomă. De aceea au fost primite cu mult interes de studenți. Ei nu vor avea de rezolvat o chestiune oarecare teoretică, ci o problemă de mare actualitate și dacă vor găsi soluția cea mai fericită ea își va afla imediat aplicarea practică.

Ca și pe parcursul celor 5 ani de studii, ei se vor bucura de sprijinul larg al cadrelor didactice. De aceea, imediat după repartizarea temelor, fiecare conducător de lucrări a stat de vorbă cu studenții de care se va ocupa. A fost descompusă tema în elemente simple, stabilindu-se modul de lucru. Primele săptămîni au fost rezervate documentării în uzine, la bibliotecă, în sala de proiecte. Este etapa în care ne aflăm acum.

Pentru că este prea devreme să putem face aprecieri asupra felului în care se muncește la proiecte, experiența mă îndeamnă să le fac studenților anumite recomandări: de la început trebuie să-și dozeze bine eforturile. Pentru executarea proiectului le-au fost afectate 600 ore lucrătoare; ele trebuie bine planificate și, mai ales, bine folosite. Trebuie respectată riguros planificarea făcută pe etape de muncă pentru a se asigura predarea proiectului la data de 5 iunie. În această direcție, un sprijin susținut pot da organizațiile U.T.M. și asociațiile studenților, care pot să analizeze periodic stadiul lucrului la proiect, să semnaleze și să ia măsuri atunci cînd se ivesc defecțiuni, să stimuleze multilateral activitatea studenților.

Prof. dr. SILVIU CRIȘAN
șeful catedrei de T.C.M.

Proiectul de diplomă este de fapt prima lucrare inginerească pe care o au de executat studenții. După ce s-au familiarizat cu temele, mulți studenți mi-au declarat că... visează și noaptea proiectul într-atît îi pasionează. Este foarte explicabil. Temele proiectelor pornesc de la niște nevoi foarte reale ale producției.

Așa, de pildă, unele teme ale lucrărilor de diplomă se ocupă de prelucrarea tablelor prin deformare plastică — procedeu foarte modern. Dacă vor găsi soluții ingenioase, ele vor fi aplicate imediat la Uzinele „Steagul roșu", „Emailul roșu"-Mediaș și altele. Fabrica de rulmenți are nevoie de un automat pentru superfinisarea căilor de rulare ale rulmenților cu bile. Problema a preocupat catedra noastră care a și făcut — timp de 2 ani — lucrări preliminare. Acum schema este cunoscută, dar unui student i-a fost încredințată proiectarea mașinii. Un subiect foarte interesant pentru lucrarea de diplomă.

Uzinele sînt „laboratoarele" noastre. Pornind la întocmirea proiectului de diplomă, uzina nu mai prezintă în general secrete pentru student. De aceea și perioada de documentare în uzină, necesară proiectului este foarte scurtă. Aceasta nu înseamnă că studenții nu au nevoie de o bogată documentare și informare; fără o asemenea pregătire este de neconceput proiectarea.

STELIAN NĂSTĂSOIU
șef de lucrări

Și activitatea de cercetare științifică pe care au dus-o mulți dintre studenți le ușurează munca la proiectele de diplomă. Acum se întîlnesc cu unele probleme studiate în cercurile științifice studențești, au prilejul să le adîncească, să găsească soluții mai noi. Iată un exemplu. În actuala sesiune a cercurilor științifice studențești, studentul Florin Sperchez a prezentat — împreună cu alți doi colegi — un aparat pentru determinarea debitului de combustibil în condiții de laborator și de drum. Cum pentru lucrarea sa de diplomă are de proiectat un cărucior dinamometric care servește la încărcarea tractoarelor și automobilelor, cerîndu-i-se și propuneri de instalații și aparatură, este evident că studiul aparatului la care m-am referit înainte îi va fi de un real folos.

TOMA BOIERU
student, secția U.T.P.C. (utilaj și tehnologia prelucrărilor la cald)

De cînd ni s-au repartizat temele lucrărilor de diplomă am primit un sprijin prețios din partea conducătorului de proiect, tovarășul conf. Vasile Vulcu. Am elaborat împreună un plan de lucru, avem stabilite zile de consultații — dar, de fapt, ori cînd ne este necesar un sfat competent sîntem bine primiți. Iar în uzina în care îmi fac documentarea, de la inginerul șef, la muncitorul de la mașină găsesc înțelegere și sprijin. În asemenea condiții munca noastră la proiect este mult ușurată. Lucrarea mea are ca subiect tehnologia unui reper de la tractorul U-650 și proiectarea unei mașini de închis forme, cu utilajele anexe — mașină de mare productivitate, care elimină complet munca manuală. Noutatea subiectului m-a entuziasmat.

VOINEA MARIN
student, secția automobile și tractoare

Acum, în etapa de documentare îmi petrec cea mai mare parte a timpului în uzină pentru a găsi elementele care vor compune proiectul. Mi se pare foarte interesant acest lucru: la absolvirea facultății, cunoaștem în general uzina în care vom munci, preocupările creatoare ale colectivului ei.

COSTEA VELESCU
student, secția T.C.M.

În vara aceasta am făcut practică la Uzina „Steagul roșu" din localitate. Subiectul lucrării mele de diplomă a fost cerut de uzină. Documentarea mi-o fac în uzină, sub îndrumarea inginerilor cu experiență de aici. Iar conducător de proiect îmi este tovarășul profesor Ion Stănescu. Ce-și poate dori mai mult un student? Restul depinde de mine.

MARIETA VIDRAȘCU

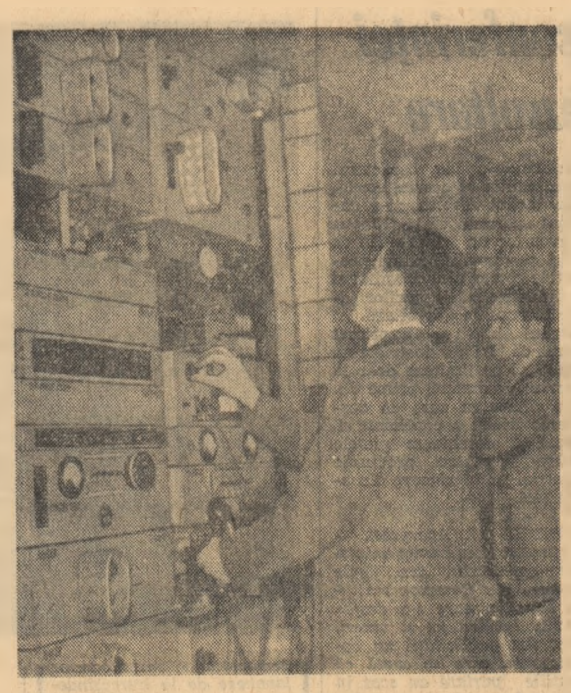

În laboratorul de transmisiuni la mare distanță al Institutului Politehnic din București

Foto: G. EMIL

Sesiunea Institutului central de cercetări agricole

La Institutul central de cercetări agricole a avut loc joi și vineri o consfătuire a colectivelor de conducere ale stațiunilor experimentale, directorilor, secretarilor științifici și șefilor de secții din institutele specializate. Participanții au examinat măsurile luate pînă acum și care urmează să fie întreprinse pentru îndeplinirea planului de cercetare științifică pe anul 1964, elaborat de Institutul central de cercetări agricole și aprobat de recenta ședință plenară a Consiliului Superior al Agriculturii. Au fost examinate, de asemenea, măsurile privind producerea de semințe de hibrizi și soiuri de mare producție, de material săditor vitipomicol și animale de prăsilă pentru unitățile agricole socialiste.

INFORMAȚII

Delegația Universității din Oxford — Anglia și-a continuat joi și vineri vizitele în orașul Iași. Membrii delegației au avut întîlniri cu cadre didactice de la facultățile de chimie, istorie și filologie ale Universității „Al. I. Cuza", au fost oaspeții Institutului agronomic „Ion Ionescu de la Brad", au vizitat o serie de așezăminte de cultură ieșene.

La filiala Iași a Academiei R.P.R. oaspeții englezi au fost primiți de acad. Cristofor Simionescu, președintele filialei, și de alți membri din conducerea filialei.

★

Teatrul de păpuși „Țăndărică" din Capitală pregătește pentru spectatorii săi cîteva premiere. Astfel, în actuala stagiune, copiii vor putea viziona „Catia și crocodilul" de Nina Ghernet, „Afin și Dafin" de Viorica Filipoiu, iar în curînd se va relua spectacolul „Drumul piperului" (Magellan) de Costel Popovici.

De un bine meritat succes se bucură în prezent spectacolele „Povestea porcului", „Punguța cu doi bani", „Micul prinț", care au fost prezentate pînă acum de sute de ori.

★

Orchestra simfonică a Cinematografiei, sub conducerea dirijorului Constantin Bugeanu a prezentat vineri în sala Palatului R. P. Romîne opera „Flautul fermecat" de Mozart, în concert.

Și-au dat concursul soliștii Ioan Hvorov, Ludovic Spiess, Valeria Rădulescu, Virginia Gudzichevici, Elisabeta Neculce-Cartiș, Viorica Verbițki, Ruxandra Argeșiu, Vasile Micu, Niculina Cîrstea și corul Radioteleviziunii.

Noilor obiective industriale — cadre temeinic pregătite

(Urmare din pag. I)

fost pregătiți relativ puțini specialiști prin școlile tehnice de muncitori calificați, s-a impus necesitatea organizării unui curs de specializare. Un asemenea curs, cu durata de 6 luni pentru specializarea în meseria de mecanici AMC am organizat și pe lîngă combinatul nostru.

Inițial, acest curs a început ca un curs facultativ, la care a participat un mare număr de tineri din orașul Tg. Mureș, absolvenți ai școlilor profesionale, fără a fi angajați ai întreprinderii. După terminarea ciclului de lecții teoretice, am selecționat printr-un examen 30 de tineri care au devenit apoi salariații combinatului nostru. Acești tineri sînt acum în practica de specializare. Cele 250 de ore de pregătire teoretică sînt astfel completate cu 950 de ore de practică la Combinatul de îngrășăminte azotoase — Piatra Neamț și la Fabrica de zahăr din Luduș, unități cu un înalt grad de automatizare a producției.

Pregătirea practică a chimiștilor la Piatra Neamț este completată și cu o pregătire teoretică. Astfel, maiștrii tehnologi și operatorii chimiști, absolvenți ai școlilor tehnice de muncitori calificați ca Ilarie Opriș, Gheorghe Popa, Izidor Balàzs, Nicolae Băilă și alții urmează în prezent cursul de specializare „Probleme noi în industria azotului", organizat de minister pentru muncitorii de la Combinatul chimic Craiova și de combinatul nostru în orașul Piatra Neamț. Tematica cursului, după cum indică și titlul, cuprinde procedeele moderne apărute în ultima vreme în industria azotului. La un alt curs organizat de minister pe tema „Fabricarea oxigenului" participă și personal cu pregătire medie din cadrul combinatului nostru.

Pentru a asigura deschiderea combinatului numărul suficient de cadre bine pregătite, s-a prevăzut ca pînă în anul 1965 toți inginerii să termine un curs de specializare. Astfel, se vor organiza pentru ingineri cursuri despre: „Tehnologii moderne în fabricarea amoniacului, acidului azotic și a azotatului de amoniu", „Metode moderne de analiză" și „Protecția anticorosivă în industria chimică".

O altă sursă de cadre pentru combinatul nostru sînt școlile profesionale. Încă din anul 1963, specialiștii din partea combinatului au asistat la examenele de admitere organizate de minister prin sfatul popular regional. După examen, elevii au fost repartizați în diferite centre de școlarizare: Craiova, Făgăraș, Victoria și Cîmpina unde se pregătesc pentru diferite meserii (electricieni, operatori chimiști, laboranți, lăcătuși, mecanici AMC etc.). Pentru a asigura o pregătire temenică a acestor elevi, ne-am interesat în mod permanent de activitatea lor și am insistat ca în practică să fie repartizați în sectoare de producție asemănătoare cu locul de muncă unde vor lucra după terminarea școlii. De asemenea, am trimis în aceste școli delegați din partea combinatului nostru pentru a analiza activitatea elevilor noștri, felul cum progresează în însușirea meseriei, condițiile lor de studii și de practică.

În legătură cu pregătirea de muncitori calificați pentru unele meserii avem totuși greutăți. De pildă, viitorii lăcătuși și electricieni de întreținere care învață în diferite școli profesionale din regiune nu au în toate cazurile condiții corespunzătoare de practică, legate de specificul muncii într-un combinat chimic. De pildă, la Școala profesională de construcții din Gheorghieni învață o clasă de electricieni și o clasă de lăcătuși. Datorită faptului că pregătirea teoretică alternează cu orele de practică în producție, nu a fost posibilă organizarea practicii în unități industriale cu instalații similare cu cele cu care va fi dotat combinatul nostru și pe care vor trebui să le deservească după terminarea școlii. Considerăm că ar fi mult mai bine dacă tinerii care se califică în școli profesionale pentru unități noi, cu instalații moderne, ar fi școlarizați în grupuri școlare de pe lîngă marile întreprinderi, care pot asigura și condiții bune de practică.

De recrutarea și buna pregătire a cadrelor care vor exploata în viitor instalațiile din cadrul combinatului nostru depinde în mare măsură punerea în funcțiune la termen și în bune condiții a instalațiilor precum și atingerea parametrilor de proiect în timpul cel mai scurt. De aceea vom căuta ca și în continuare să punem aceste probleme în centrul atenției tuturor factorilor de răspundere din întreprindere.

SPORT

● Campionatul cat. A de fotbal continuă duminică. În Capitală pe stadionul „23 August" se vor disputa în program cuplat întîlnirile: Steaua—CSMS Iași (orele 14,15) și Dinamo București—Știința Cluj (orele 16). În țară au loc meciurile U.T. Arad—Rapid București; Crișul Oradea—Steagul Roșu Brașov; Știința Timișoara—Petrolul Ploiești; Dinamo Pitești—Progresul București și Siderurgistul Galați—Farul Constanța.

● Campionatul republican de rugbi programează astăzi de la ora 16 pe stadionul Progresul din Capitală jocul dintre echipele bucureștene Progresul și Gloria. Duminică se dispută alte trei partide: Unirea—Știința Petroșeni (stadion Unirea ora 9,30); Dinamo—Știința Cluj (stadion Unirea ora 11); Grivița Roșie — C.S.M.S. Iași (ora 13,15 parcul Copilului).

● Sala Dinamo va găzdui astăzi meciul de box dintre echipele combinate Voința—Dinamo și Steaua—Avîntul din cadrul campionatului pe echipe al orașului București. Reuniunea începe la ora 19.

● Vineri a fost zi de odihnă în turneul final al campionatului republican de hochei pe gheață care se desfășoară pe patinoarul artificial din parcul „23 August". Astăzi, competiția se reia cu jocurile: Steaua—Steagul Roșu Brașov (ora 10); Știința Cluj—Dinamo București (ora 17) și Voința Miercurea Ciuc—Știința București (ora 19).

După 8 etape în fruntea clasamentului se află Steaua cu 16 puncte (golaveraj plus 47 puncte) urmată de Voința Miercurea Ciuc — 14 puncte și Știința București — 9 puncte.

● Cunoscuta echipă engleză de fotbal Everton va pleca la sfîrșitul lunii aprilie într-un turneu în Australia. Fotbaliștii englezi urmează să susțină meciuri în orașele Brisbane, Melbourne, Adelaida, Perth, Newcastle și Sydney.

Parașutiști și aeromodeliști

Cer plumburiu, fulgi jucăuși, întinderi nesfîrșite de zăpadă pe meleaguri clujene. Se pare că pe un asemenea timp doar iubitorii sporturilor „albe" jubilează. Ceilalți sportivi își continuă antrenamentele în săli. Dar sînt sporturi care par exclusiv legate de cîmp, de văzduh.

— De aici începe drumul spre văzduh.

— Cum? Parașutism la sol?

Firește! Pregătirea teoretică a viitorilor cuceritori ai văzduhului are o mare însemnătate în formarea măiestriei. Anul acesta la Cluj se va desfășura campionatul republican de parașutism, dar gazdele țin cu tot dinadinsul să fie la „înălțime". Deocamdată însă mulți dintre ei sînt abia la începutul drumului. Iată în imaginea nr. 2 o lecție de cunoaștere a parașutei.

A doua zi poposim la Bistrița. Asistăm la o... primă încercare. Cîte ore Aviatorii, de pildă, au intrat oare în vacanță? Nu!

...O sală spațioasă, luminată, plină de tineri. Sîntem la Aeroclubul regional Cluj, secția de parașutism. Tabla de școală este plină cu grafice, desene, săgeți care coboară din „văzduh" spre mari cercuri „terestre". Profesorul, tovarășul Iosif Teschler, instructor de parașutism, ține să precizeze:

— De aceea, am trimis în aceste școli delegați de lucru au fost necesare pentru realizarea acestei „aeronave"? Au fost făcute schițe, tăiate cu migală zeci de baghete, profile din placaj calculate la milimetru, apoi asamblarea și încheierea. Atîtea după-amieze de muncă în atelier, sub îndrumarea instructorului. Și iată, aparatul este gata de zbor. Dar cine poate avea răbdare pînă cînd cîmpul va fi acoperit de iarbă? Micii constructori de la casa pionierilor din Bistrița — instructor Ion Făgărășanu — au ieșit să facă primele încercări (foto nr. 1). Ah, dar se pare că un lucru a fost uitat: „aeronavei" nu i-au fost montate schiuri pentru aterizare.

Foto reportaj: VIOREL TONCEANU

1

2

Tinerii zootehniști la sfat

(Urmare din pag. I)

ales la Apoldul de Sus, Apoldul de Jos și Dobîrca se organizează periodic duminici ale tineretului în cinstea tinerilor zootehniști. Toate aceste acțiuni sînt de natură să stimuleze activitatea tinerilor, să-i facă să îndrăgească și mai mult propria lor meserie, să se simtă pentru totdeauna legați de ea.

★

În curînd se va încheia perioada de stabulație. Mii de bovine vor părăsi grajdurile stabilindu-se pentru cîteva luni în taberele de vară. Măsuri se iau încă de acum și tinerii prezenți la consfătuire, secretarii organizațiilor U.T.M. din G.A.C., au dezbătut și această problemă. Ca o primă sarcină care le revine în această perioadă este curățirea și întreținerea pășunilor și a fînețelor. Tinerii din raionul Sebeș s-au angajat că vor participa în aceste zile prin muncă patriotică la curățirea a peste 10 000 de ha de pășune (împrăștiatul mușuroaielor, strîngerea resturilor vegetale, combaterea buruienilor). Este lăudabilă acțiunea tinerilor din G.A.C. din Vingard care, mobilizați de organizația U.T.M., au început de pe acum, alături de alți colectiviști, curățirea a 300 hectare de pășune; urmîndu-le exemplul, cei din G.A.C. Secășel și Păuca imediat după consfătuire au început să iasă la curățirea a 223 și respectiv 314 ha cu pășune.

Un mare număr de tineri din raionul Sebeș vor fi mobilizați la amenajarea celor 20 de tabere de vară pe pășuni, la strîngerea materialului pentru umbrare și șoproane, la construirea acestora. Aceste acțiuni de muncă patriotică încep de acum și vor continua atît în luna curentă cît și în luna aprilie, „luna muncii patriotice".

În taberele de vară, vor merge să îngrijească vitele numeroși tineri. Organizațiile U.T.M. — s-a subliniat în consfătuire, trebuie să se îngrijească încă din perioada actuală ca ei să aibă asigurate toate condițiile necesare unui trai cît mai plăcut acolo, departe de sat. Din baracamentele lor să nu lipsească ziarele, cărțile, broșurile, materialul sportiv; duminicile să se organizeze excursii ale celorlalți tineri colectiviști, ale celor ce activează în formațiile artistice, care să-și petreacă timpul liber împreună cu tinerii îngrijitori de animale.

Dezbătînd asemenea probleme, consfătuirea tinerilor crescători de animale din raionul Sebeș a constituit un fructuos schimb de experiență, o tribună de popularizare a celor mai bune metode de muncă.

Trustul minier „Oltenia" Craiova

Str. Someș nr. 11 — Telefon 1490—1491

Angajează de urgență:

— Ingineri constructori
— Ingineri electromecanici
— Ingineri mineri, secție exploatare
— Economiști
— Tehnicieni electromecanici

Doritorii se vor adresa la Trustul minier „Oltenia", serviciul personal — învățămînt.

ziasmul și priceperea ce-l caracterizează la înfăptuirea angajamentelor luate de oamenii muncii în cinstea măreței aniversări a Eliberării patriei.

Organizațiile U.T.M. din industrie sînt chemate să mobilizeze întregul tineret în întrecerea socialistă pentru îndeplinirea ritmică, lună de lună, la toți indicatorii, a planului de producție în toate întreprinderile, la darea în folosință în termen a obiectivelor industriale. Pentru aceasta, organizațiile U.T.M. vor trebui să intensifice munca de educație politico-ideologică a tineretului, să-i îndrume pe tineri spre ridicarea continuă a calificării lor profesionale, însușirea tehnicii noi, îmbogățirea cunoștințelor științifice și de cultură generală, pentru a fi cadre de specialiști bine pregătiți, constructori pricepuți și de nădejde ai socialismului.

Tineretul satelor noastre e însuflețit de năzuința de a contribui cu întreaga sa pricepere și putere de muncă la întărirea unităților socialiste din agricultură, la obținerea unor producții sporite vegetale și animale. Organizațiile U.T.M. de la sate să considere o datorie de cinste și onoare antrenarea activă a tineretului în întrecerea socialistă, mobilizarea lui la realizarea planului fiecărei unități agricole în toate sectoarele, la executarea lucrărilor în campaniile agricole la timpul stabilit și la un nivel agrotehnic superior.

În fața elevilor și studenților stă sarcina de mare răspundere de a studia cu conștiinciozitate, de a se pregăti temeinic pentru a deveni muncitori și specialiști cu o calificare superioară, capabili să rezolve problemele complexe ale construcției economice și culturale, să-și aducă o contribuție activă în viitoarele locuri de producție, acolo unde va fi nevoie de munca și priceperea lor. Organizațiile U.T.M. din școli și facultăți, asociațiile studenților, organizațiile de pionieri, prin formele specifice muncii lor, sînt chemate să ajute tinerii din școli și facultăți să se pregătească multilateral și temeinic, să pună la baza pregătirii lor munca personală, studiul individual, profund și permanent, să îmbine strîns studiul teoretic cu practica, să contribuie la educarea acestora în spiritul dragostei față de muncă.

Dezvoltarea conștiinței socialiste a tinerei generații are o deosebită însemnătate pentru viitorul societății noastre. Ca ajutor și rezervă a partidului, Uniunea Tineretului Muncitor are în centrul muncii sale politice educarea tinerilor în spiritul dragostei înflăcărate față de patria noastră socialistă, al devotamentului nețărmurit față de cauza Partidului Muncitoresc Romîn. Organizațiile U.T.M., intensificîndu-și activitatea politico-economică, trebuie să depună o muncă permanentă, staruitoare pentru a ajuta utemiștii, întregul tineret să-și însușească ideologia marxist-leninistă, politica partidului, pentru a-l educa în spiritul patriotismului socialist, al internaționalismului, al frăției cu tinerii din țările socialiste, al solidarității cu tineretul progresist din întreaga lume. Ele trebuie să-i ajute pe tineri să-și făurească profunde convingeri comuniste de viață, să se formeze ca oameni bine pregătiți, cu un larg orizont de cultură, oameni de voință și caracter, cinstiți și modești, intransigenți față de concepțiile înapoiate, față de orice influență și manifestare a moralei și ideologiei burgheze, prezenți mereu acolo unde se hotărăște îndeplinirea sarcinilor.

Purtînd o profundă și caldă recunoștință partidului iubit, Comitetului său Central, în frunte cu tovarășul Gheorghe Gheorghiu-Dej, tineretul patriei noastre va pune întreaga sa capacitate și pricepere, energia sa creatoare în slujba desăvîrșirii construcției socialiste, a înfloririi Republicii noastre dragi. Continuînd tradițiile eroice ale U.T.C., Uniunea Tineretului Muncitor, utemiștii și întregul nostru tineret sînt hotărîți să răspundă prin fapte, prin muncă perseverentă, dragostei și încrederii partidului, a întregului nostru popor.

„Scînteia tineretului"

„Apreciez mult faptul că instituțiile de învățămînt superior din Romînia oferă studenților condiții optime de viață"

— Declarațiile profesorului Tadakuma Iwai, de la Universitatea Ritsumei kain din Kioto

Timp de cîteva zile a fost oaspetele țării noastre, la invitația Ministerului Învățămîntului, profesorul Tadakuma Iwai, de la Universitatea Ritsumeikain din Kioto. El a vizitat școli de cultură generală și instituții universitare din orașele București și Cluj și a fost primit la Ministerul Învățămîntului.

Înainte de a părăsi țara oaspetele a avut o convorbire cu un redactor al Agenției romîne de presă, cu care prilej a declarat:

O puternică și plăcută impresie mi-a lăsat vizita făcută la complexele de cămine studențești din București și Cluj. Căminele și cantinele au o linie arhitectonică modernă, sînt elegant mobilate și dotate cu tot confortul necesar. Apreciez mult faptul că instituțiile de învățămînt superior din Romînia oferă studenților asemenea condiții optime de viață. Am remarcat, de asemenea, a adăugat profesorul Tadakuma Iwai, că ele se încadrează în ritmul viu al construcțiilor ce se înalță la tot pasul atît în Capitală cît și în restul țării.

În legătură cu instituțiile social-culturale pe care le-a vizitat, oaspetele s-a referit îndeosebi la Muzeul de istorie din Cluj, manifestînd un interes deosebit față de noile descoperiri arheologice din Transilvania. Judicios expuse, piesele arheologice pe care le-am cercetat la acest muzeu — a spus el — permit cunoașterea unor importante perioade istorice din trecutul poporului romîn. Am convingerea că în aceste localități vor mai fi scoase la iveală prețioase documente de acest fel.

În încheiere, el a mulțumit pentru ospitalitatea caldă cu care a fost înconjurat în timpul vizitei în Romînia.

(Agerpres)

În secția turnătorie a Fabricii de porțelan din Cluj

Foto: AGERPRES

Noi filme documentare

Pe ecranele cinematografelor vor rula, în curînd, noi filme documentare realizate de studioul „Alexandru Sahia".

Printre viitoarele premiere se numără documentarele „Urcușul", un omagiu adus muncitorilor de la carlera de piatră Lespezi, situată la 1 300 m în masivul Bucegi, și „Adevărata putere", care înfățișează dezvoltarea economică și culturală a regiunii Suceava. Alcătuit din patru schițe coregrafice, pe versuri de Tudor Arghezi, documentarul „Ritmuri potrivite" prezintă spectatorului momente din creația unor interpreți de frunte ai baletului nostru.

Despre activitatea inginerilor de la Uzinele metalurgice din Sinaia și despre dezvoltarea neîntreruptă a Uzinelor „Tractorul" din Brașov, tratează alte filme documentare, aflate în lucru la Studioul „Alexandru Sahia".

(Agerpres)

Incheierea lucrărilor O. M. S.

Cuvîntul reprezentantului R. P. Romîne

GENEVA 20 (Agerpres). — Vineri au luat sfîrşit la Geneva lucrările celei de-a 17-a Adunări Mondiale a Sănătăţii.

După ce au luat cuvîntul reprezentanţii U.R.S.S., Voltei Superioare, Nepalului, Venezuelei, R.A.U. şi Filipinelor, preşedintele adunării dr. Afridi, a declarat închise lucrările începute la 3 martie.

La şedinţa plenară a fost adoptat proiectul de rezoluţie asupra dezarmării şi sănătăţii propus de Comisia pentru program şi buget.

In rezoluţie se arată că Adunarea Mondială a Sănătăţii cere Organizaţiei Naţiunilor Unite să insiste pe lîngă conferinţa Comitetului celor 18 state pentru dezarmare pentru examinarea atentă şi rapidă a propunerilor privind folosirea resurselor eliberate ca urmare a reducerii bugetelor militare, în scopul creării unei economii paşnice şi al realizării proiectelor de dezvoltare economico-socială a tuturor ţărilor şi regiunilor sărace şi slab dezvoltate pentru ca acestea să poată asigura populaţiei bunăstarea completă fizică, intelectuală şi socială. „Adoptînd această rezoluţie, Comisia pentru program şi buget îşi exprimă convingerea că dezvoltarea economică va deschide largi perspective pentru soluţionarea problemelor fundamentale care preocupă astăzi opinia publică mondială, oferind tuturor popoarelor lumii posibilităţi efective de a ajunge la un nivel de sănătate corespunzător", Comisia a luat notă cu satisfacţie de reducerea bugetelor militare, anunţată oficial de U.R.S.S. şi S.U.A. precum şi de propunerile prezentate conferinţei celor 18 state pentru dezarmare.

Luînd cuvîntul în cadrul lucrărilor acestei comisii, delegatul R. P. Romîne, Valeriu Tudor, a subliniat că rezoluţia este o încercare meritorie menită să determine, deşi doar parţial, rolul Organizaţiei Mondiale a Sănătăţii în soluţionarea problemelor dezarmării. O.M.S. va da astfel un bun exemplu, situîndu-se printre aceia care ţin pasul cu deziderateele epocii noastre. Lumea se află la un punct cînd fondurile necesare pentru sănătatea omenirii şi lupta împotriva bolilor depind într-o măsură importantă de progresul făcut pe calea dezarmării.

Adoptarea rezoluţiei prezentate de 14 delegaţii, printre care se numără în calitate de coautor şi R.P. Romînă, reprezintă cel mai bun răspuns la apelul lansat de Adunarea Generală a O.N.U. care a invitat guvernele şi instituţiile aparţinînd sistemului Naţiunilor Unite să-şi îndrepte atenţia asupra problemelor economice şi sociale ce vor fi ridicate ca urmare a înfăptuirii dezarmării.

Luări de poziţii în favoarea conferinţei O.N.U. pentru comerţ şi dezvoltare

LONDRA 20 (Agerpres). — Ziarul „Financial Times" scrie într-un articol consacrat conferinţei Naţiunilor Unite pentru comerţ şi dezvoltare că nu se poate presupune că în urma acestui Forum se va produce peste noapte o revoluţie în practica comercială. Însemnătatea conferinţei, după cum se semnalează în articol, va consta probabil „în acea influenţă pe care o va exercita asupra gîndirii economice, precum şi în faptul că va determina revizuirea principiilor tradiţionale pe care se fundamenta pînă în prezent comerţul internaţional".

ADDIS-ABEBA 20 (Agerpres). — „Sarcina principală a Conferinţei de la Geneva trebuie să fie elaborarea şi aprobarea unui nou cod pentru problemele comerţului internaţional, care trebuie să ţină seama de realitatea situaţiei existenţe şi de particularităţile problemelor epocii noastre", a declarat ministrul comerţului şi industriei al Etiopiei, E Makonnen.

„In ultimii ani, a arătat el, au avut loc mari schimbări în relaţiile dintre ţările dezvoltate şi cele în curs de dezvoltare. Statele care au devenit independente nu mai vor să rămînă numai furnizoare de materii prime, ci vor să-şi dezvolte propria lor industrie".

Ministrul etiopian a arătat că materiile prime care se exportă din ţările în curs de dezvoltare se ieftinesc continuu, în timp ce preţurile la produsele industriale ale ţărilor dezvoltate cresc mereu. Toate acestea constituie o povară dublă pentru ţările în curs de dezvoltare, o piedică pentru progresul lor. Noi vrem stabilirea pe piaţa mondială a unor preţuri stabile pentru materiile noastre prime şi la articolele industriale importate, a subliniat el.

LONDRA 20 (Agerpres). — Vicepreşedintele Camerei de comerţ din Londra, lordul Abbish, a declarat, într-o convorbire cu corespondentul agenţiei TASS, că, Conferinţa Naţiunilor Unite pentru comerţ şi dezvoltare va contribui la dezvoltarea comerţului mondial.

Referindu-se la caracterul reprezentativ al acestei conferinţe, lordul Abbish, şi-a exprimat speranţa că la Geneva va avea loc un schimb util de păreri şi vor fi discutate problemele comerţului mondial şi ale industrializării ţărilor aflate în curs de dezvoltare.

Lordul Abbish şi-a exprimat părerea că ţările industriale nu trebuie să se limiteze doar la importul de materii prime din ţările aflate în curs de dezvoltare. Noi, a continuat el, trebuie să deschidem pieţele noastre şi pentru produsele industriei prelucrătoare din aceste ţări.

LONDRA 20 (Agerpres). — La sfîrşitul conferinţei miniştrilor comerţului din ţările membre ale Commonwealthului britanic, care s-a desfăşurat la Londra joi şi vineri, a fost dat publicităţii un comunicat în care se arată că discuţiile purtate au scos în evidenţă însemnătatea acordată de guvernele Commonwealthului conferinţei O.N.U. pentru comerţ şi dezvoltare şi dorinţa de a contribui la succesul acesteia.

Demonstraţia muncitoarelor japoneze de la întreprinderea de aparate electronice din Tokio împotriva experienţelor cu arme nucleare.

Reproducere din Zeit im Bild

DE PESTE HOTARE

Consultările lui U Thant în problema cipriotă

NEW YORK 20 (Agerpres). — Secretarul general al O.N.U., U Thant, continuă consultările sale cu o serie de reprezentanţi ai ţărilor interesate în problema Ciprului. Agenţia France Presse relatează că joi după-amiază, U Thant a avut întrevederi cu reprezentantul Marii Britanii la O.N.U., Patrick Dean, cu însărcinatul cu afaceri al delegaţiei irlandeze la O.N.U., Tadhg Sullivan, şi cu generalul McKeown, şeful statului major al armatei irlandeze.

La Nicosia, tratativele privind încheierea unui acord de încetare definitivă a focului în localitatea Ghaziveran au continuat în tot cursul zilei de joi şi a nopţii de 19 spre 20 martie, între reprezentantul personal al secretarului general al O.N.U. în Cipru, P. Spinelli, generalul brazilian Carlos Flores şi generalul Carver, comandantul forţelor britanice aflate în Cipru, pe de o parte, şi preşedintele Makarios şi vicepreşedintele Kuciuk pe de altă parte. Corespondentul din Nicosia al agenţiei France Presse, citînd surse oficiale ale observatorilor O.N.U. în Cipru, arată că joi seara, atît preşedintele Makarios cît şi vicepreşedintele Kuciuk au făcut cunoscut că regretă sincer evenimentele de la Ghaziveran care s-au soldat din nou cu morţi şi răniţi de ambele părţi.

Într-un mesaj adresat reprezentantului personal al secretarului general al O.N.U. în Cipru, P. Spinelli, vicepreşedintele Kuciuk, referindu-se la sarcina forţei O.N.U. în Cipru, a cerut ca aceasta să „preia controlul asupra tuturor aerodromurilor şi porturilor insulei".

ATENA 20 (Agerpres). — Într-un interviu acordat ziarului „Allaghi", care apare în insula Creta, preşedintele Makarios al Ciprului a declarat: „Nu încape îndoială că rezoluţia Consiliului de Securitate a deschis calea spre soluţionarea justă a problemei cipriote. Soluţionarea problemei Ciprului trebuie să fie în conformitate cu Carta Naţiunilor Unite".

Totodată, preşedintele Makarios a arătat că „unele acţiuni ale forţelor britanice din Cipru au provocat nemulţumirea ciprioţilor de origină greacă".

NICOSIA 20 (Agerpres). — Ministrul de externe cipriot, Kyprianu, a plecat vineri spre New York unde urmează să discute cu secretarul general al O.N.U., U Thant, diferite aspecte ale rolului forţei O.N.U. în Cipru. El s-a oprit pentru o zi la Atena pentru a avea întrevederi cu reprezentanţi ai guvernului grec. Pe aeroportul din Atena, Kyprianu a declarat ziariştilor, după cum relatează Associated Press, că situaţia din insulă este calmă, cu excepţia unor incidente minore în unele regiuni.

Convorbirea preşedintelui Austriei cu tovarăşul Mihail Florescu

VIENA. — Corespondentul Agerpres, St. Deju, transmite: Preşedintele Austriei, dr. Adolf Schärf, l-a primit vineri dimineaţa pe ministrul industriei petrolului şi chimiei din R.P. Romînă, Mihail Florescu, care a fost însoţit de şeful agenţiei economice de la Viena, Constantin Stoica. Convorbirea s-a desfăşurat într-o atmosferă cordială.

Silviu Munteanu, însărcinatul cu afaceri ad-interim al R. P. Romîne la Viena, a oferit vineri o masă în saloanele ambasadei. Au participat: ministrul comerţului şi reconstrucţiei al Austriei, dr. Fritz Bock, preşedintele Tîrgului internaţional din Viena, Eduard Strauss, dr. Heinrich Standenat, şeful secţiei economice din Ministerul de Externe, A. Kolbinger, secretar general al Camerei de comerţ, precum şi alte personalităţi ale vieţii economice din Austria.

Seara, preşedintele Camerei de comerţ a Austriei, ing. Rudolf Sallinger, a oferit o masă în cinstea delegaţiei economice a R. P. Romîne.

Prezenţe romîneşti

PARIS. — Corespondentul Agerpres G. Dascal transmite: Vineri, şeful delegaţiei universitare romîne care vizitează Franţa, acad. prof. Gh. Mihoc, rectorul Universităţii din Bucureşti, a ţinut o conferinţă la Institutul de statistică al Facultăţii de ştiinţe din Paris. De asemenea, acad. prof. Al. Rosetti, decanul Facultăţii de limbă şi literatură romînă membru al delegaţiei, a rostit o conferinţă la Sorbona.

PARIS. — Dr. Victor Dimitriu, ambasadorul R. P. Romîne la Paris, a oferit vineri un dejun cu prilejul prezenţei la Paris a delegaţiei universitare din Bucureşti, condusă de acad. prof. Gh. Mihoc, rectorul universităţii. Au participat: Jean Basdevant, ministru plenipotenţiar, director general în M.A.E., Jean Roche, rectorul universităţii din Paris, Robert Davril, directorul general al învăţămîntului superior din Ministerul Educaţiei Naţionale, André Mirambel, directorul şcolii de limbi orientale, decani a numeroase facultăţi, profesori ai universităţii din Paris, înalţi funcţionari ai Ministerului Afacerilor Externe precum şi membri ai ambasadei.

Dejunul s-a desfăşurat într-o atmosferă de caldă prietenie.

Cuvîntarea preşedintelui Braziliei

BRASILIA 20 (Agerpres). — După cum anunţă agenţia Prensa Latina, într-o cuvîntare rostită cu prilejul ceremoniei semnării contractului privind construirea unei centrale electrice în statul Rio de Janeiro, preşedintele Braziliei, Joao Goulart, a condamnat cu vehemenţă forţele ultrareacţionare din ţară care se opun înfăptuirii măsurilor menite să contribuie la dezvoltarea ţării. „Aceleaşi voci, care se ridică astăzi împotriva reformelor fundamentale, a spus el, s-au opus ieri împotriva abolirii sclavajului, împotriva independenţei ţării şi a luptei întregului popor".

Preşedintele i-a chemat pe oamenii muncii de la oraşe şi sate, pe studenţi, intelectuali şi militari la unitate în lupta pentru realizarea transformărilor necesare. El a subliniat că „libertatea Braziliei se află în mîinile poporului însuşi", subliniind că „în ţară nu va fi linişte, atîta timp cît majoritatea brazilienilor suferă de foame, de lipsă de şcoli şi asistenţă medicală".

Goulart a subliniat din nou necesitatea revizuirii actualei constituţii. El a spus că fără aceasta este imposibilă înfăptuirea reformei agrare. Preşedintele s-a pronunţat, de asemenea, pentru acordarea dreptului de vot celor care nu ştiu carte.

Guvernul Libiei insistă asupra lichidării bazelor militare de pe teritoriul său

TRIPOLI. — Într-o cuvîntare rostită în senatul ţării, primul ministru al Libiei, Mahmud Muntasir a reafirmat că „guvernul Libiei va duce tratative cu S.U.A. şi Anglia în legătură cu lichidarea bazelor militare şi în legătură cu stabilirea datei evacuării totale a trupelor străine, de pe teritoriul libian precum şi în legătură cu denunţarea tratatelor respective încheiate cu aceste ţări".

„Schimbarea situaţiei internaţionale şi poziţia statelor frăţeşti faţă de Libia, a declarat primul ministru, ne-au determinat să lichidăm bazele străine de pe teritoriul nostru şi să nu prelungim termenul de acţiune al tratatelor încheiate cu S.U.A. şi Anglia".

Primul ministru a spus că politica externă şi internă a guvernului libian urmăreşte întărirea poziţiei ţării în lumea arabă, precum şi pe arena internaţională. El a adăugat că Libia îşi va îndeplini obligaţiile asumate faţă de Liga ţărilor arabe, Organizaţia Naţiunilor Unite şi Organizaţia Unităţii Africane.

Declaraţia primului ministru al Greciei

ATENA 20 (Agerpres). — Într-o declaraţie făcută după alegerea preşedintelui Parlamentului grec, primul ministru Papandreu a anunţat că dacă guvernul grec nu va obţine la viitorul scrutin o majoritate satisfăcătoare de voturi, bazată pe totalitatea deputaţilor Uniunii de centru, „voi recomanda regelui dizolvarea parlamentului şi fixarea unor noi alegeri". La primul tur de scrutin al alegerii candidatului la postul de preşedinte al parlamentului, 30 de deputaţi ai Uniunii de centru au votat împotriva candidatului propus.

Totodată, Papandreu a declarat că a luat hotărîrea să excludă din Partidul Uniunii de Centru pe Elias Tzirimocos şi pe Savas Papapolitis, consideraţi drept principalii organizatori ai acestei „rebeliuni" în partid. Acest incident, arată agenţia France Presse, intervenit înaintea punerii în discuţia parlamentului a declaraţiei-program a guvernului, a produs o vie surprindere în toate cercurile politice din Atena şi îndeosebi în rîndul opoziţiei guvernamentale care îl consideră drept „prima fisură cu consecinţe neprevizibile" în sînul majorităţii guvernamentale.

Presa greacă comentează pe larg situaţia creată în urma greutăţilor ivite în cadrul Uniunii de centru în legătură cu alegerile organelor de conducere ale parlamentului.

În legătură cu aceasta, ziarul „To Vima" (centru) scrie că evenimentele de joi au constituit o manifestare publică a crizei centrului în ziua deschiderii noului parlament. Ziarul „Eleftheria" (centru) consideră că joi s-a produs o fisură în majoritatea guvernamentală.

CONGO: Situaţie economică grea

LEOPOLDVILLE 20 (Agerpres). — Ziarul „Les Echos", într-un articol al corespondentului său de la Leopoldville, examinînd situaţia economică din Congo, menţionează că această ţară trece printr-o situaţie economică foarte grea, caracterizată prin creşterea inflaţiei şi activizarea „bursei negre".

Referindu-se la starea industriei, ziaristul francez îşi exprimă părerea că în viitorul apropiat se va înregistra o considerabilă reducere a volumului producţiei, determinată de instabilitatea din ţară, de reducere considerabilă a consumului etc. Majorarea preţurilor la produsele de primă necesitate, îngheţarea salariilor muncitorilor şi funcţionarilor au dus la situaţia dezastruoasă, în care mii de familii congoleze suferă de pe urma foametei.

Una din cauzele situaţiei precare a economiei congoleze, se subliniază în articol, o constituie cheltuielile militare cărora li s-au alocat trei pătrimi din bugetul ţării. Aceste cheltuieli uriaşe pentru armată, conchide ziarul „Les Echos", nu pot contribui la soluţionarea greutăţilor politice interne care se află în faţa ţării.

Pe scurt

PRAGA 20 — Corespondentul Agerpres transmite: Prof. Gh. Niţescu, ambasadorul extraordinar şi plenipotenţiar al R. P. Romîne în R. S. Cehoslovacă, a oferit o gală de filme în localul ambasadei R.P.R. din Praga, în cadrul căreia a fost prezentat filmul artistic „Codin" şi documentarul „Produse romîneşti pentru export". Ambele filme s-au bucurat de succes.

PARIS — Uniunea Naţională a Studenţilor Francezi a dat publicităţii o declaraţie prin care îşi exprimă solidaritatea cu studenţii spanioli care luptă împotriva regimului franchist. In declaraţie se cere să se pună capăt persecutării studenţilor antifascişti care au participat la recenta demonstraţie de protest împotriva măsurilor guvernului în domeniul învăţămîntului.

BUDAPESTA. — La 20 martie au continuat lucrările celui de al III-lea Congres al Frontului Popular Patriotic din R. P. Ungară. După cuvîntările unor delegaţi, mai mulţi oaspeţi de peste hotare au salutat congresul. În numele delegaţiei romîne a luat cuvîntul Gheorghe Ştoica, membru al C.C. al P.M.R., şeful Direcţiei pentru problemele organelor locale ale administraţiei de stat din Consiliul de Miniştri.

LIMA. — Medicul peruvian Jilberto Morel, a declarat reprezentanţilor presei că 20 la sută din copiii internaţi la spitalul central de copii din Peru, mor din cauza unor boli provocate de subalimentaţie. El a subliniat că un mare număr din cei 300 000 de copii trataţi anual de medicii acestui spital suferă de subalimentaţie.

MOSCOVA. — După cum anunţă agenţia TASS, preşedintele Consiliului de Miniştri al U.R.S.S., N. S. Hruşciov, va vizita în luna mai Republica Arabă Unită, la invitaţia preşedintelui R.A.U., Gamal Abdel Nasser.

Data vizitei a fost stabilită în urma unui schimb de mesaje între preşedintele R.A.U. şi şeful guvernului sovietic. N. S. Hruşciov şi-a exprimat satisfacţia în legătură cu posibilitatea ce i-a fost oferită de a lua parte la festivităţile prilejuite de încheierea construcţiei primei părţi a barajului de la Assuan şi de acoperirea albiei Nilului.

BUENOS AIRES — După cum transmite agenţia Prensa Latina, guvernul argentinian a anunţat că se va ocupa singur de explorarea şi exploatarea zăcămintelor de ţiţei care aparţineau companiilor străine. După cum se ştie, în noiembrie anul trecut guvernul Argentinei a anulat contractele cu companiile străine din această ramură. Specialiştii argentinieni au declarat că compania petrolieră de stat dispune de toate mijloacele necesare pentru extracţia ţiţeiului şi asigurării depline a ţării cu combustibil.

Presa argentiniană anunţă că unele companii străine au părăsit deja zăcămintele exploatate de ele.

Popas în La Chaux de Fonds din Alpii elveţieni.

Pregătiri pentru evacuarea membrilor expediţiei peruviene

LIMA 20 (Agerpres). — După cum transmite corespondentul din Lima al agenţiei France Presse, cei 34 de membri ai expediţiei peruviene aşezaţi în pădurea virgină de indieni au cunoscut joi prima zi de odihnă după ce au trebuit să se apere timp de o săptămînă împotriva atacurilor indienilor înarmaţi cu arcuri cu săgeţi otrăvite. În prezent se fac planuri pentru evacuarea membrilor expediţiei şi a coloanei militare sosite în ajutorul lor. La Lima urmează să sosească din Panama două elicoptere americane care vor pleca imediat spre zona unde se află expediţia. Este posibil ca operaţiile de evacuare să înceapă sîmbătă.

Potrivit agenţiei, în ciuda sosirii coloanei de ajutor, indienii nu s-au retras şi continuă să supravegheze luminişul în care se află expediţia din vîrful arborilor care se găsesc la o distanţă de numai 200 de metri. Atacurile lor însă au încetat.

Avioane ale forţelor aeriene peruviene au paraşutat din nou alimente şi arme celor aşezaţi, dar s-au abţinut să mitralieze pe indienii care înconjoară luminişul.

In legătură cu reglementarea conflictului americano-panamez

WASHINGTON 20 (Agerpres). Consiliul Organizaţiei Statelor Americane (O.S.A.) a anunţat că preşedintele acestui organism, Juan Bautista de Lavalle (Peru) va asigura personal menţinerea contactelor între guvernele S.U.A. şi Republicii Panama pentru eventualitatea unei reglementări a conflictului dintre cele două ţări. In acelaşi timp, comisia specială de mediere a O.S.A. în acest conflict a acceptat să continue misiunea ei.

Referindu-se la stadiul eforturilor de mediere în conflictul americano-panamez, corespondentul din Washington al agenţiei France Presse transmite un comentariu în care scrie, printre altele: „Sarcina comisiei de mediere se anunţă extrem de delicată. Se pune întrebarea cum vor reuşi cei cinci ambasadori latino-americani să obţină din partea celor două guverne ca, într-un an de alegeri prezidenţiale (în S.U.A. ca şi în Panama), considerentele de ordin electoral să nu intervină în declaraţiile publice care, de o parte şi de cealaltă, trebuiau să însoţească publicarea acordului. De partea panameză, guvernul a luat o poziţie netă afirmînd că este gata să îndeplinească acordul realizat de comisia de mediere. Dar în cercurile oficiale americane s-a remarcat că unele interpretări date acordului de către conducătorii panamezi permit să se creadă că identitatea de vederi nu ar fi completă.

Începînd de duminică — continuă agenţia — a fost creată o confuzie extremă prin declaraţiile unei înalte personalităţi guvernamentale americane şi apoi aceea a preşedintelui Johnson, declaraţii potrivit cărora „nici o identitate de vederi" nu a fost realizată între Washington şi Ciudad de Panama. Declaraţiile respective au fost făcute chiar în momentul cînd comisia O.S.A. anunţa realizarea unui acord.

DE toate

O nouă descoperire — Lipotropina

Dr. C. H. Li şi Yehudit Birk, doi cercetători izraelieni care lucrează în prezent la Universitatea din California, au anunţat descoperirea unui nou hormon care are o putere considerabilă asupra eliminării grăsimilor din organism. Acest hormon, denumit lipotropină, este secretat de glanda hipofiză, situată în partea inferioară a creierului.

Descoperirea celor doi cercetători a avut loc întîmplător cînd efectuau experienţe asupra mieilor, destinate să perfecţioneze extracţia „acth-ului" (hormon al hipofizei care stimulează glanda cortico-suprarenală). In cursul fazei de separare a fost remarcată prezenţa unei substanţe chimice necunoscute. Analiza acestei substanţe a permis să se stabilească că este vorba de un hormon deosebit de cele cunoscute ca fiind produse de hipofiză. Experienţele făcute pe şoareci şi cobai cu acest nou hormon au arătat că el are o capacitate foarte mare de a dizolva grăsimile.

Dr. Li a declarat că nu este încă sigur dacă lipotropina este produsă şi de hipofiza umană sau dacă extrasul de hipofiză animală poate avea vreun efect asupra grăsimilor umane. Descoperirea a permis totuşi să se spere că va deveni posibil tratamentul hormonal al obezităţii şi al arteriosclerozei.

Primul concediu la 100 de ani!

Nu este vorba de nici o glumă. Pescarul suedez Gustav Larsson care va aniversa anul acesta 100 de ani a declarat că intenţionează să-şi ia, pentru prima oară în viaţa lui, un concediu de odihnă. Intrucît pînă acum nu a părăsit niciodată provincia sa natală el a anunţat că va petrece acest concediu în Egipt. „Abia aştept să urc pe o cămilă, să vizitez Assuanul şi să pescuiesc în Nil" a spus el.

Oameni care întineresc!

Locuitorii micului arhipelag Mergui din sudul Birmaniei devin din an în an mai tineri. Acest lucru se obţine cu ajutorul unei simple operaţii... aritmetice. Intr-adevăr, potrivit obiceiurilor locale, atunci cînd un copil vine pe lume el primeşte vîrsta de 60 de ani. Cînd copilul a împlinit un an, acesta nu se adună ci se scade din cei 60, astfel încît el are vîrsta de... 59 de ani. In felul acesta în arhipelagul Mergui numeroşi maturi au 7 sau chiar 5 ani! Cînd un locuitor al arhipelagului aniversează împlinirea vîrstei de... o ani atunci i se dăruiesc încă 10 ani şi... operaţia de întinerire continuă.

Din istoria... clopotului

Clopotele, mari şi mici, aşa cum le cunoaştem în vremurile noastre, au o istorie destul de îndelungată. Este suficient de amintit că cel mai vechi clopot din lume descoperit pînă în prezent are o vechime de peste 3 000 de ani şi a fost găsit în palatul Nemrod din Babilon. In numeroase morminte antice au fost descoperite clopote mici ceeace demonstrează că ele erau bine cunoscute de popoarele din antichitate. Asemenea clopote existau în Fenicia, Egipt, Macedonia, Grecia, Roma. Mai multe clopote au fost scoase la lumină de arheologii care au cercetat ruinele oraşelor Pompei şi Herculanum acoperite de lava vulcanului Vezuviu. Potrivit cercetărilor savanţilor, pe atunci clopotele serveau pentru a chema pe sclavi la lucru şi pentru a marca orele de odihnă.

Un nou premiu

Din iniţiativa producătorilor şi distribuitorilor de filme franceze, anul acesta se va decerna la Festivalul de la Cannes un nou premiu şi anume: „Tichetul de aur". Premiul va fi acordat unui film francez şi unui film străin de lung metraj.

Pot candida pentru acest premiu realizări cinematografice care nu au fost încă proiectate.

REDACŢIA şi ADMINISTRAŢIA: Bucureşti, Piaţa „Scînteii", Tel. 17.60.10, Tiparul: Combinatul Poligrafic „Casa Scînteii".