Biblioteca Centrală Regională Hunedoara-Deva

Proletari din toate țările, uniți-vă!

Scînteia tineretului

Organ Central al Uniunii Tineretului Muncitor

Anul XX, Seria II, nr. 4711 | 4 PAGINI — 20 BANI | Sîmbătă 11 iulie 1964

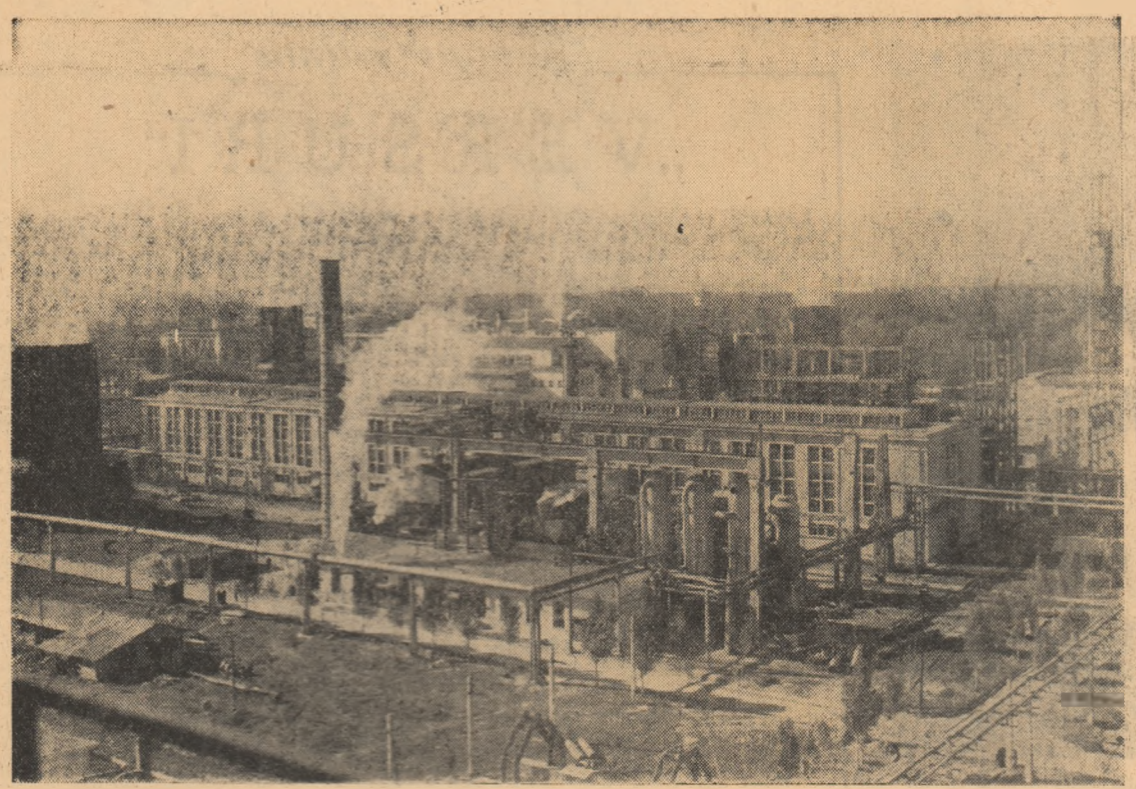

Vedere parțială a Combinatului chimic-Făgăraș

Foto: AGERPRES

CITIȚI

IN PAG. A II-A:

• *La secerișș.* Folosim din plin combinele și tractoarele

IN PAG. A III-A:

• *Unde mergem să învățăm?* Vă prezentăm Institutul agronomic din Timișoara

În lumea reacțiilor dirijate

Un cuvînt s-ar potrivi pentru toate: vastitate. Întinderea combinatului, drumurile sale de beton (peste 30 de kilometri), șirurile de copaci, rețeaua conductelor de oțel, halelor și instalațiile argintii de cracare, de distilare, de răcire etc. Vizitînd Combinatul chimic-Făgăraș, dacă ai sta să afli rostul fiecărei instalații în parte ți-ar trebui poate cîteva săptămîni. Și nici atunci n-ai fi complect edificat căci între timp din urmă s-ar ridica noile construcții. Este o întrepătrundere a instalațiilor în funcțiune, cu cele în montaj. Alături de scările plafoanelor de la baterii și autoclave sînt cele ale constructorilor care ridică grinzi, conducte, sudează și așteaptă momentul oportun să strîngă șuruburile racordurilor. Am sosit în combinat în preajma unui asemenea moment: este vorba de cuplarea unor noi capacități la fabrica de amoniac. Dar să începem cu prima secție vizitată — fenolul — unde ni s-a vorbit despre:

productivitate, preț de cost, calitate

Maistrul care conduce instalația, tovarășul Septimiu Bucur, era la revizia unei autoclave și pînă să vină am răsfoit registrul de operații. Un fel de sinteză scrisă a muncii cotidiene. Transcriem din diferite pagini luate la întîmplare: „se colectează benzen la 34/2", „la 94/4, fenol lichid final". Ultima însemnare se traduce astfel: un schimb a realizat într-un timp record complicatul proces tehnologic al fenolului și produsul este gata. Cei care urmează la instalații — operatorii din schimbul următor — trebuie să evacueze produsul și să reia un nou ciclu de fabricație. Sau, cîteva însemnări ale echipelor de întreținere: „înlocuit garnitura la intermediarul de plumb la 34/1", „s-au strîns butoanele de la sticla de observație la 11/1". Aceste notări se traduc și mai ușor. Mecanicii, la fiecare tur în jurul instalației, elimină orice posibilitate de dereglare, string orice șurub pe unde s-ar putea pierde o picătură de materie primă. O grijă gospodărească firească. De la această idee am pornit discuția cu tovarășul Bucur care venise între timp. Ne-a arătat situația îndeplinirii angajamentelor, care este „la zi", ne-a vorbit despre mai mulți tineri chimiști. Procesul tehnologic, este aici bine chibzuit. Totul este a-l respecta cu strictețe și a interveni operativ atunci cînd se dereglează ceva. Neacșu Constantin este șef de echipă la sulfonare. Aici, în acest punct al procesului tehnologic, începe lanțul posibilităților de a consuma mai puțin material, sau de a scurta șarja. Trebuie să fii atent. Omul are în grijă 8 baterii. Cînd se combină acidul sulfuric încălzit cu benzenul poate să crească brusc temperatura, să ducă la o vaporizare a materialului. Dar operatorul veghează manevrînd apa rece și caldă pentru menținerea regimului constant. Și cu cît acest regim e mai constant, se reduc toleranțele, pierderile. Unul dintre operatori, Ion Zamfir, arătîndu-ne vasele de distilare a luat din conducte o probă.

— E un furfurol care coagulează la o temperatură ridicată — ne spune el. Pe piața internă și externă are mare căutare. Ne mîndrim cu aceasta și căutăm să-l îmbunătățim mereu. Un lucru către care ne îndreptăm acum mai serios atenția este curățenia. Bateriile autoclavelor, toată instalația este neutralizată și curățată cu mare grijă. Materiile prime sînt de calitate, nu ne rămîne decît să veghem ca reacțiile să fie corecte și în spații cît mai curate.

L-am cunoscut apoi pe Victor Manceru. E dintr-o comună din

VICTOR CONSTANTINESCU
Ing. ARTUR IOAN

(Continuare în pag. a II-a)

PE MARILE TRASEE ALE ÎNTRECERII SOCIALISTE

La hidrocentrala Sadu V

A intrat în funcțiune un nou grup de 10 MW.

În ziua de 10 iulie a intrat în funcțiune un nou grup de 10 MW la centrala hidroelectrică Sadu V, a cărei putere instalată a ajuns astfel la 25 MW.

Mărirea puterii hidrocentralei creează posibilitatea ca potențialul apei din lacul de acumulare de pe rîul Sadu să fie folosit mai bine prin producerea unei cantități mai mari de energie electrică în perioada de vîrf a sistemului energetic național.

(Agerpres)

TELEGRAME

Domnului
LYNDON B. JOHNSON
Președintele Statelor Unite ale Americii

Washington — Casa Albă

Cu ocazia zilei Independenței Statelor Unite ale Americii, doresc să transmit poporului american și dv. personal, Domnule Președinte, cele mai bune urări de pace și prosperitate.

Îmi exprim speranța că relațiile dintre Republica Populară Română și Statele Unite ale Americii vor continua să cunoască și în viitor o dezvoltare favorabilă în interesul ambelor noastre țări și al colaborării pașnice între popoare.

GHEORGHE GHEORGHIU-DEJ
Președintele Consiliului de Stat al Republicii Populare Romîne

Excelenței Sale
GHEORGHE GHEORGHIU-DEJ,
Președintele Consiliului de Stat al Republicii Populare Romîne

În numele poporului american, vă mulțumesc pentru amabilul dv. mesaj de bune urări cu prilejul celei de-a 188-a aniversări a independenței națiunii noastre. Împărtășesc împreună cu dv. speranța că relațiile dintre cele două țări ale noastre, bazate pe colaborare pașnică, vor continua să se dezvolte în mod favorabil.

Cu sinceritate,

LYNDON B. JOHNSON

Alexandru Vinea, unul din cei cinci premianți la Olimpiada internațională de matematică.

Foto: N. STELORIAN

La Olimpiada internațională de matematică de la Moscova din 8 elevi romîni participanți — 5 au fost premiați

TELEGRAMĂ

Tovarășului JUMJAAGHIIN ȚEDENBAL
Prim-secretar al Comitetului Central al Partidului Popular Revoluționar Mongol
Președintele Consiliului de Miniștri al Republicii Populare Mongole

Tovarășului JAMSARANGHIIN SAMBU
Președintele Prezidiului Marelui Hural Popular al Republicii Populare Mongole

Ulan-Bator

Cu prilejul celei de-a 43-a aniversări a Revoluției Populare Mongole, în numele Comitetului Central al Partidului Muncitoresc Romîn, Consiliului de Stat, Consiliului de Miniștri al Republicii Populare Romîne, al poporului romîn și al nostru personal, vă transmitem dumneavoastră și prin dumneavoastră Comitetului Central al Partidului Popular Revoluționar Mongol, Prezidiului Marelui Hural Popular, Consiliului de Miniștri al Republicii Populare Mongole și poporului mongol un călduros salut și felicitări cordiale.

Fie ca prietenia frățească și colaborarea dintre țările și popoarele noastre să se dezvolte și să se întărească continuu în interesul unității țărilor socialiste, al cauzei socialismului și păcii în lume.

Vă adresăm urări de noi succese în activitatea dumneavoastră pentru prosperitatea Republicii Populare Mongole.

GHEORGHE GHEORGHIU-DEJ
Prim-secretar al C.C. al P.M.R.
Președintele Consiliului de Stat al Republicii Populare Romîne

ION GHEORGHE MAURER
Președintele Consiliului de Miniștri al Republicii Populare Romîne

Tinerețe... (În tabăra studențească de la Costinești)

Foto: EMIL COJOCARU

VACANȚĂ LA MARE

Marea carte a vacanței și-a deschis, generoasă, filele. Pînă la 15 septembrie — cu elevii — și pînă la 1 octombrie — cu studenții, — vom parcurge pînă la sfîrșit filele acestei cărți pe care o citim cu încîntare în fiecare vară, pentru că în fiecare vară se îmbogățește cu alte și alte imagini ale frumuseții și bucuriei zilelor de vacanță.

Un popas de cîteva zile pe litoral ne-a oferit posibilitatea să parcurgem unul din cele mai frumoase capitole ale vacanței. Iată-l:

Văzut de sus, din avion, de la 2 000 de metri înălțime, litoralul romînesc este un uriaș colier tivit pe margini cu argint, operă a unui talentat bijutier, care de data aceasta s-a întrecut pe sine.

Pe plajele însorite ale litoralului își petrec vacanța o parte din cei aproape 20 000 de elevi și studenți, cît va găzdui în acest an țărmul Mării Negre.

De la un capăt la celălalt, taberele și stațiunile se înșiră una după alta

Iată-ne mai întîi la

Orășelul celor 2000 de „matrozi"

...situat la cîțiva kilometri de Mamaia, spre capul Midia. Dispuse pe cîteva zeci de hectare de teren, cele 40 de cabane și 7 pavilioane, înotînd în valuri de verdeață ce concurează cu ale mării, alcătuiesc un adevărat orășel ancorat pe malul mării, ca o uriașă navă la țărm. „Matrozii" — cîte 2 000 în fiecare din cele cinci serii — pionierii se bucură de un regim reconfortant, întrecîndu-se în competiții sportive și învățarea de cîntece pionierești sau odihnindu-se pe nisipul încins al plajei, sub razele unui soare ce le colorează trupurile în arămiu.

„Orășelul" le oferă toate condițiile unei odihne plăcute, active. Adeseori nu mai știi pentru ce să optezi. Tenis, televizor, radio, șah, remi, bibliotecă, teatru de vară cu 1 800 de locuri, patru terenuri de sport (volei, baschet, fotbal), fără să mai amintim plaja — toate te tentează, te îndeamnă să le guști satisfacțiile.

Căci pentru tinerii locuitori „sezonieri" se alocă anual 7—8 milioane lei.

Să facem cunoștință

Ajunsesem la Năvodari tocmai cînd trebuia să sosească a doua serie.

Un fluviu multicolor se revarsă pe aleile taberei.

Curiozitate... Impresii... Încep cunoștințele, se leagă de pe acum prietenii. Două fete se îmbrățișează zgomotos. Să le cunoaștem: Corina Romaneț din clasa a X-a a Școlii medii din Huedin și Stela Urcan, de la Școala medie din Baia de Arieș. Sînt prietene vechi, dar de doi ani nu se mai văzuseră. Tabăra le-a întîlnit din nou, așa cum, cu doi ani în urmă, le-a împrietenit.

Facem cunoștință și cu alți elevi: Enoiu Cornelia, clasa a XI-a, vine la mare pentru prima oară. Ochii ei verzi, adînci, aduc ceva din freamătul pădurilor de brad, din mireasma munților; de 9 ani locuiește la Bicaz. Tatăl ei, maistru la atelierele centrale I.C.H., sosise la Bicaz din momentul cînd hidrocentrala „cobora" din planuri pe șantier. Cornelia e una din martorele înfăptuirii acestui obiectiv. Povestește frumos și cunoaște pînă la amănunt istoria hidrocentralei. Din primele clipe a îndrăgit și marea.

I. ANDREIȚĂ

(Continuare în pag. a II-a)

„Bine te-am găsit tabără!" (O nouă serie de elevi sosește la Năvodari)

VICTORIOȘII

Avionul aterizează lin. Primii pasageri care coboară — un grup de băieți care n-au depășit 18 ani — sînt asaltați cu flori, îmbrățișați, felicitați, fotografiați. Este „echipa" de elevi romîni participanți la cea de a 6-a ediție a Olimpiadei internaționale de matematică care s-a încheiat acum două zile la Moscova. Au venit în întîmpinarea lor reprezentanții Societății de științe matematice din R.P.R., părinții, profesori, colegi. S-au întors victorioși! Din 8 participanți, 5 au fost premiați.

Băieții se uită în jur emoționați, strîng stîngaci florile în mînă și pe fețele lor ghicești nedumerirea.

— Nu este prea mult? Merităm chiar o asemenea atenție?

Primul care își regăsește stăpînirea de sine este Alexandru Vinea, elev al Școlii medii nr. 32 din Capitală. S-a desprins de lîngă părinți și își sărută cu căldură profesorul care din clasa a VII-a l-a învățat cu migală această știință minunată

— V-am simțit alături, tovarășe profesor...

Ar fi vrut să-i spună poate mai mult — și-i va spune, cu siguranță. Îl solicităm și noi cîteva minute. Alexandru Vinea și-a învins „tracul", dar ideea că dă un interviu îl tulbură din nou.

— Am fost cea mai tînără echipă. Dar și cea mai omogenă, atît ca punctaj realizat, plasîndu-ne spre fruntea clasamentului, cît și ca atitudine. Nu știu dacă mă exprim destul de clar, dar înțelegeți...

Îl înțelegeam. Vinea este din București, iar colegul său Octavian Bîscă, care a luat ca și el, premiul II, din Craiova. Tiberiu Spircu din Arad, Mihai Cherciu din Ploiești și Eleodor Popescu din Turnu Severin au primit premiul III. Sînt absolvenți ai claselor a X-a și a XI-a. Dar, indiferent de școala la care au învățat, de localitatea în care trăiesc, i-a unit dorința de a învinge, aducîndu-și astfel modesta lor contribuție la prestigiul patriei. Aceasta a dat omogenitate echipei.

— Ce am de gînd în viitor? Evident, să continui studiul matematicii, știința prezentului și a viitorului...

Stîngăcia de la început a dispărut. E volubil și dispus să-și depene impresiile nu numai de la Olimpiadă ci și cele din Moscova, pe care au vizitat-o. Dar colegii nu mai au răbdare. Îl trag în mijlocul lor, îl sărută și-i admiră insigna, îi transmit felicitările.

MARIETA VIDRAȘCU

CRONICA ACTUALITĂȚII

AMENAJĂRI DE DRUMURI TURISTICE

Amatorii de drumeție găsesc în acest [illegible] noi trasee turistice în aproape toate regiunile țării.

În Moldova de nord un nou drum turistic leagă Cîmpulung Moldovenesc de Bălăți. Drumul șerpuiește prin pădurile de brad de pe Sadova, traversează rîurile Moldova și Suceava. El face mai accesibilă trecerea la monumentele istorice de la Suceviță și Vatra Moldoviței. Noi trasee turistice au fost amenajate și în regiunea Oltenia.

Pentru vizitarea lacurilor glaciale și bogăția florei și faunei din munții Retezat și Paring din regiunea Hunedoara se amenajează un drum forestier și turistic, din care 8 km au fost terminați, între cabanele Gura Zlata și Gura Apei. Un alt drum turistic se amenajează de la Petroșeni spre cabana Rusu. În munții Sebeșului s-au dat în folosință peste 10 km de drumuri de acces spre cabanele Oașa, Obîrșia, Lotrului și Surianu.

O nouă promoție de muncitori și tehnicieni constructori

Zilele acestea aproape 1 300 de absolvenți ai școlilor profesionale și tehnice de construcții au început lucrul pe marile șantiere sau în întreprinderile producătoare de materiale de construcție. Ei s-au calificat în peste 15 meserii specifice acestui sector de activitate printre care: mecanici, montori, instalatori, lucrători în industria prefabricatelor etc. Tot în aceste școli au fost pregătiți un număr important de specialiști necesari industrializării construcțiilor și mecanizării lucrărilor pe șantiere. Pentru cunoașterea cît mai bine a profesiunii alese, o mare parte din timpul școlarizării a fost destinat aplicării cunoștințelor teoretice în practică.

Peste 75 la sută din numărul de muncitori și maiștri care lucrează pe șantierele de construcții ale țării au fost pregătiți în ultimii zece ani.

Au terminat recoltatul orzului

În regiunea București s-a terminat recoltarea orzului de toamnă. Mecanizatorii și colectiviștii au concentrat acum toate mijloacele pentru intensificarea stringerii recoltei de grîu și a efectuării celorlalte lucrări agricole de vară. Folosind întreaga capacitate a mașinilor, ei au recoltat pînă la prezent grîul de pe [illegible] la sută din suprafața cultivată. În raioanele Giurgiu și Feteești, recolta de grîu a fost strînsă în proporție de peste 50 la sută.

Paralel cu aceste lucrări se continuă intens stropirea porumbului și arăturile de vară. Au fost efectuate pînă acum arături pe 35 000 ha, din care 23 000 ha au și fost însămînțate cu plante de nutreț.

(Agerpres)

LA SECERIŞ

Folosim din plin combinele şi tractoarele

Brigada de tractoare pe care o conduc lucrează pe ogoarele gospodăriei agricole colective din Borăneşti, raionul Urziceni. În această gospodărie urmează să se strîngă recolta de grîu de pe mai bine de 600 de hectare. Cele 6 combine care sînt în dotarea brigăzii lucrează în aceste zile din plin. Este o urmare firească a bunei organizări a muncii, a pregătirii temeinice pe care am făcut-o cu multe zile înainte de începerea recoltatului.

Gospodăria şi-a planificat ca în 7 zile să se încheie recoltatul. Există toate condiţiile ca strînsul grîului să se facă în 6 zile lucrătoare. Spunem aceasta bazîndu-ne pe faptul că viteza planificată de lucru este de fiecare dată depăşită, că toţi membrii brigăzii lucrează cu însufleţire.

Cea mai mare atenţie o acordăm evitării pierderilor de recoltă. Pentru aceasta, la combine, în spatele meselor de tăiere, pe toată lungimea lor, s-au asigurat paravane din pînză de doc la înălţimea de 40—50 cm. Spicele aruncate de rabotor, lovindu-se de paravan, cad pe masa de tăiere, fiind apoi transportate la tobă şi trelerate.

Dar, desigur, numai atît nu ar fi deajuns. Noi sîntem convinşi că evitarea risipei depinde înainte de toate de felul cum sînt mînuite maşinile. În brigada noastră este vrednic de menţionat exemplul fraţilor Alexandru şi Constantin Florea. Pentru a evita neajunsurile manifestate în anii trecuţi, la propunerea lor, s-a luat măsura de a se regla viteza de înaintare a combinelor în funcţie de masa vegetativă (boabe, paie, buruieni, pleavă etc) şi de terenurile pe care se lucrează. Chibzuind din timp, am stabilit precis cu ce viteză să se meargă pe o tarla şi cu ce viteză pe alta.

Totodată, ne îngrijim ca maşinile şi în special combinele să fie folosite la întreaga capacitate de lucru. Rezolvarea acestei chestiuni o dă cel mai bine organizarea temeinică a activităţii zilnice la locul de recoltare şi a schemei de deplasare a agregatului pe teren. La noi, în brigadă, aceasta se face în mod obişnuit — de la stînga spre dreapta — cu executarea obligatorie a buclelor pe stînga, la colţul parcelei. Pentru a se realiza un randament sporit al combinelor, mecanizatorii lucrează cu toată lăţimea hederului, chiar dacă trebuie să reducă viteza de înaintare. Experienţa mai multor ani ne-a dovedit că este mai bine să se procedeze astfel decît să se micşoreze lăţimea de lucru, pentru a se merge cu viteza normală, deoarece luarea unei brazde înguste sporeşte numărul întoarcerilor, mărind astfel timpul de funcţionare în gol a combinei.

Trebuie spus apoi că la noi, în brigadă, îngrijirea zilnică a combinelor este literă de lege. În fiecare dimineaţă, timp de o oră, mecanizatorii verifică maşinile pînă la cel din urmă şurub. Iar dacă pînă acum nu am avut nici o defecţiune la combine, aceasta îşi are explicaţia tocmai în felul în care sînt întreţinute la noi maşinile.

Odată cu recoltatul, se desfăşoară şi alte lucrări. Noaptea, toate cele 11 tractoare ară. Pe 200 de hectare de teren, care menţine mai bine umezeala, s-a însămînţat porumb furajer. Schimbul pe tractor este asigurat de elevii Şcolii de tractorişti din Urziceni, veniţi în practică, brigada fiind în aceste zile şi o şcoală de ridicare a calificării. Stan Baltac, bunăoară, care a terminat de trei luni şcoala, ajutat de întregul colectiv, a reuşit să devină în scurt timp un bun mecanizator.

Organizînd şi pe mai departe la fel de bine munca, dezvoltînd întrecerea mecanizatorilor, sperăm că toate lucrările din această perioadă să fie făcute la timp şi de bună calitate. Vrem să ne menţinem şi de acum înainte titlul de brigadă evidenţiată în întrecerea socialistă.

DUMITRU ŞERBĂNESCU
şeful brigăzii a 6-a de la S.M.T. Eliza-Stoleneşti, raionul Urziceni

Încă cîteva zile de lucru şi noile peisaje realizate de Pranişchi Viorel, Balla Francisc şi Florian Iosif, elevi în clasa a VII-a la Şcoala medie de muzică şi artă plastică din Oradea se vor adăuga la albumul oraşului lor

Foto : IOAN OSMULIKEVICI

Din poşta de ieri

SE SCHIMBĂ FAŢA SATULUI

Comuna Mărgineni este o aşezare de oameni harnici din apropierea oraşului Bacău. Astăzi, colectiviştii din această comună, ca şi cei din satele Munteni, Rădeşti, Trecătoarea Barati se mîndresc, pe bună dreptate cu noile clădiri social-culturale ridicate în anii regimului democrat popular: cămine culturale, 2 şcoli noi cu 16 clase, magazin universal, o sală de citit în cadrul bibliotecii etc.

În ultimii ani, colectiviştii din Mărgineni şi-au ridicat 86 de case noi, iar în cadrul gospodăriei au mai construit pentru animale 6 noi grajduri. Mulţi dintre copiii ţăranilor de aici au urmat în anii socialismului şcoli superioare

ION ARHIRE
Coresp. voluntar

Fier vechi oţelăriilor

Tinerii din oraşul Reşiţa au colectat, de la începutul anului şi pînă în prezent, peste 8 500 tone fier vechi.

Cele mai mari cantităţi au fost colectate de tineri de la oţelărie şi laminoare a C.S.R., secţia de mecanică mijlocie şi uşoară de la U.C.M.R. ş.a.

VALERIU MIHĂILESCU
corespondent voluntar

În excursie

Pentru vacanţa din această vară, conducerea şcolii medii din Panciu a alcătuit un bogat plan de activitate pentru elevi.

De curînd 80 de elevi, sub conducerea profesorului de geografie Iosif Mihai au făcut o frumoasă şi instructivă excursie cu itinerariul Adjud, Oneşti. Slănic.

Cu acest prilej au vizitat obiective industriale şi renumita staţiune Slănic. Mulţi dintre ei şi-au completat colecţiile cu vederi.

Asemenea excursii se vor mai organiza la Bucureşti şi Constanţa.

N. POPOVICI
corespondent voluntar

Întîlnire cu cineaştii

În sala clubului Uzinei mecanice din Cîmpulung Muşcel, 300 de tineri metalurgişti s-au întîlnit cu creatorii filmului „Titanic-vals" după comedia lui Tudor Muşatescu, a cărui acţiune se referă la vechiul oraş Cîmpulung Muşcel. Regizorul Paul Călinescu şi operatorul şef Ştefan Horvath au răspuns la numeroasele întrebări ale celor prezenţi. Tinerii s-au interesat îndeaproape despre regia filmului „Titanic vals", şi deapre aspectele multiple ale artei cinematografice.

ION MITU
corespondent

Printre tinerii evidenţiaţi în întrecerea socialistă de la Uzinele de strunguri Arad, se află şi frezorul Ion Ciarba. Buna pregătire profesională îl ajută să dea piese de cea mai bună calitate

Magda Isanos

„VERSURI"

NOTE DE LECTOR

Reapariţia versurilor Magdei Isanos înseamnă mai mult decît obişnuitele reeditări. Magda Isanos a avut neşansa să scrie într-o epocă agitată de convulsiile celui de-al doilea război mondial, şi în haosul general glasul poetei n-a putut căpăta răsunetul meritat. Din cele trei volume de poezii plănuite de autoare unul singur i-a apărut în timpul vieţii (Poezii Iaşi 1943), celelalte două („Cîntarea munţilor" 1945 şi „Ţara luminii" 1946) fiind postume. Actualul volum al Editurii pentru literatură este un omagiu adus poetei, atît prin caracterul cuprinzător (conţine cele trei volume citate precum şi poezii din periodice şi inedite) cît şi prin ţinuta grafică a volumului.

Faţă de lirica feminină intimistă, lirica Magdei Isanos aducea atunci un suflu nou, o altă viziune asupra vieţii. Poeta e solicitată de cele din jur mai ales sub aspectul lor etern şi dinamic. Ea urmăreşte trecerea timpului, anotimpurile, moartea şi învierea vegetaţiei, munţii şi rîurile. Bucuria de a trăi poezia ei precum şi acordurile dureroase izvorîte din conştiinţa că va muri prea devreme. Primul volum, „Poezii", e definitoriu. Multiplicată, în fiecare poezie aproape, se va afla această nouă atitudine a poetei în faţa vieţii: *„Mă scald în zi ca un copil în rîu / N-am ieri, nici mîine, şi voioasă-n uliţi / privesc cum trece soarele cu suliţi, / şi mă gîndesc la vară şi la grîu / / Voi scrie despre — acea necruţătoare / bucurie de-a fi tînăr sub soare"* (Mă scald în zi). Sînt poezii de destăinuiri, de confesie a credinţelor şi viziunilor poetei şi captivează prin sinceritate şi optimism. *„Dreaptă luci tinereţea mea, ca o sabie, / şi fiece vis păzit de dinsa-nflori; buzele mele spuneau uneori: „voi muri..." / însă pe toate mările-aveam o corabie"* (Lampa). Vitalismul şi cufundarea în natură, oferite ca soluţii cotidiene, alcătuiau un mod aparte de a trăi viaţa şi era un confuz program etic, care se va clarifica mai tîrziu într-o poezie cu accente sociale umanitariste. Ideea intransigenţei („tinereţea mea luci ca o sabie"), a dăruirii totale pentru un scop propus, se va cristaliza într-o mică artă poetică reprezentativă Magdei Isanos: *„Trebuie să preamăresc ceva şi să mor / .../ Trebuie să scriu, cu puţine cuvinte / De ţarini şi oamenii lor".* Un astfel de om este „Ion": *„Aş cînta liniştea din ograda mea. / Seara — cînd creşte în cireş o stea — mă mai uit odată la cu-rechi şi bostani, / că sînt plugar de-atît amar de ani.".* Versurile cuprind un adevărat cult solar. Soarele este forţa germinatoare, dominantă, un părinte al plantelor. Ascensiunea vegetalelor spre cer este unul din simbolurile cele mai apropiate poetei căci îl vom întîlni adesea, el prefigurînd o ascensiune omenească către lumină în plin contact cu elementele naturii.

Se mai află în paginile acestei prime plachete de poezii, în afară de conştiinţa unei vieţi dinamice, în lumină, şi conştiinţa unei morţi iminente. Dar moartea nu e întîmpinată cu spaimă ci, firesc, ca o trecere dintr-un regn în altul, într-un obişnuit circuit natural. Dureroasă aici, ca şi în folclor, e numai venirea ei pretimpurie, care nu lasă individului timpul împlinirii, timpul unei dezvoltări finite: *„Uneori, în dimineţile clare, / mă uit drept în soare rîzînd / şi nu pot crede c-am să mor în curînd; / viaţa mea sună înalt, fără întristare. / / Cred în ea, cred în numele ei / şi-n colorile-anotimpului meu, / zveltă ca mesteceni, mereu, / să freamăt aş vrea în soarele-acesta dintăi"* (În dimineţile clare.) Magda Isanos a învins atavica frică de moarte, şi versul sună înalt, optimist, intransigent, fără lamentări.

Cu „Cîntarea munţilor" (1945) orizontul poetei se lărgeşte. În el apar pe lîngă peisajul natural al pomilor şi apelor în continuă rotaţie peisajul social al unei omeniri tîrîte în război. *„Am fost departe de oameni şi eu. / Într-o insulă secetoasă / lîncezeam / ... / Dar nu puteam pricepe nimic. / Sufletul meu era mic / şi orb. Atunci au venit / suferinţele omeneşti şi-au vorbit / înaintea mea."* (Am fost departe de oameni). Şi atunci descoperă poeta că oamenii nu sînt ca pomii cei tineri şi o cuprinde mirarea şi apoi tristeţea: *„Ei cresc lîngă mesteceni albi, / împreună cu gorunii, cu brazii, / şi totuşi se gîrbovesc aşa repede. / Nu pot înţelege de ce / ţin privirile-n pămînt, / la fel cu vitele / / Oameni, înălţaţi-vă!"* Şi poeta devine vizionară, profetică cerînd pacea lumii. *„Aştept anul unu. / Anul păcii între popoare. / Ale istoriei mari abatoare / vor fi dărîmate. / Inima mea de pe acum murmură: „Frate, / iartă-mă pentru urile strămoşeşti / şi-n numele suferinţelor omeneşti, / dă-mi mîna".* Un umanitarism larg îşi face loc în versurile de-acum. Diferenţele se şterg şi nu mai există decît oameni care suferă: *„Între cele două cercuri polare / e patria mea. / Ecuatorul nu e decît un drum / care o străbate fără s-o despartă".* În „Ţara luminii" 1947, (dar căruia în actuala culegere i s-a redat titlul fixat de Magda Isanos „Imnuri pentru pămînt") vom întîlni reluate mai intens, sau mai puţin intens, motive din volume anterioare ca în „Cineva trebuia să iubească": *„Cineva trebuia să iubească / armonia lumii, ascunsa lege-a cadenţelor; / cineva trebuia să fie singur / să asculte îndelung. / / Acuma, din nou creată, lumea scînteie, arborii, iată, / suie în cer, mişcă crengile, / fără să scuture stelele."* ori „Nuntă": *„Acum pămîntu-ntreg putea / mărturisi pentru noi; / ca unele văratece, luminoase ploi, / plînsul şi rîsul între noi plutea. / / Eu eram principiul neschimbat, / ţărîna, întunericul roditor, / luna, spre care mareele tuturor / oceanelor adînci au urcat".* Ele sună ca nişte concluzii, ca înregistrarea unor momente finale ale unui ciclu de viaţă, aşa cum au şi fost de fapt.

Poezia Magdei Isanos conţine, convertită în gesturi şi atitudini, o poetică de un înalt umanism.

MIHAI UNGHEANU

Expoziţie a cercului plastic

Cu cîţiva ani în urmă un grup de tineri muncitori, ingineri şi funcţionari au pus bazele cercului de pictură de pe lîngă clubul Fabricii de rulmenţi din Bîrlad. Aproape în fiecare an, privind tablourile realizate de ei, iubitorii de pictură au putut constata cu satisfacţie evoluţia realizată de cei care în urmă cu cîţiva ani erau la începutul alfabetului acestei arte. Şi iată acum s-a deschis o nouă expoziţie.

Printre exponate se numără tabloul „Primăvara" cu flori multe şi copii veseli, realizat de I. Medeleanu sau „Cazangiii" a lui L. Gheorghiu şi N. Rotaru", „Zece ani de la fabricarea primului rulment" de V. Dulcescu. Fiecare dintre ele oglindeşte munca însufleţită a oamenilor muncii din patria noastră, viaţa fericită pe care o trăiesc.

ANDREI TOCAN
funcţionar

Lacul şi cabana Bilea din munţii Făgăraşului

URMĂRI DIN PAG. I

În lumea reacţiilor dirijate

apropiere. L-a atras combinatul chimic cu instalaţiile sale argintii şi a venit, după cum spune el, să-şi încerce norocul: „Poate s-o prinde ceva de mine". A început munca ca om necalificat la manipularea materiei prime. Maistrul l-a remarcat inventiv şi harnic şi l-a propus la un curs de calificare. A urcat treptele instalaţiei la propriu şi la figurat şi acum e operator chimist la dizolvator.

O adunare U.T.M.

tocmai se desfăşura la secţia 10 aminoplast şi presare. S-a analizat situaţia tinerilor aflaţi în întrecerea socialistă. Ce angajamente s-au luat cum şi le îndeplinesc, ce mai au de făcut.

Ion Stoica din secţia prese a povestit despre ajutorul pe care-l acordă celor nou veniţi.

„Noi n-am fost la fel? Mi-aduc aminte că mă uitam lung la presa mare şi aproape că nu-mi venea să cred că aşa, într-o clipă, dintr-o pastilă albă iese o cutie cu toarte şi flori. M-a ajutat maistrul, m-au ajutat cei care azi îmi sînt tovarăşi de muncă şi am ajuns să stăpînesc bine maşina. Cînd au venit de la şcoala profesională Ludu Iosif şi Gábos Iosif m-am dus la maşinile lor şi le-am arătat tot ce ştiu. Apoi i-am urmărit zile în şir pînă au căpătat deprinderea să aşeze corect materialul şi matriţa, să regleze presiunea".

S-a discutat apoi problema matriţelor. Nu de mult matriţerii au scris tinerilor de la uzinele „Electromagnetica" din Bucureşti şi „Independenţa" — Sibiu, rugîndu-i să le împărtăşească din experienţa lor. Au primit răspunsuri detaliate precum şi invitaţia de a-i vizita. Cîţiva matriţeri au plecat la Bucureşti la „Electromagnetica". Vizita a fost plină de învăţăminte. Au apărut în secţie matriţe mai îngrijit lucrate, cu o durată mai mare de funcţionare.

„Foarte bine! — le-a spus matriţerilor în adunare, unul dintre presatori. Ne bucurăm de rezultatele voastre dar dorim să ne ajutaţi şi mai mult. Să reduceţi termenele de execuţie!".

Un apel, de data aceasta cu privire la calitate, a fost făcut şi către sectorul aminoplast.

„Avem angajament să reducem rebuturile sub limita admisă, şi de la aminoplast ne sosesc şarje cu diferite impurităţi. Cînd presăm, pe obiectele finite, în special la cele de culori deschise, apar pete".

Din mers

Plecînd de la secţia nr. 10 am vizitat, în continuare, o parte din cele mai noi instalaţii. Ne-am oprit la Fabrica de amoniac.

Din orificiile unor cuptoare deschise răzbea licărul violet al aparatelor de sudat. Fabrica era în revizie. Tovarăşul inginer şef al combinatului ne-a condus la locul de muncă al echipelor de reparaţii. Sus, pe platforma superioară a cuptoarelor unde se introduc retortele se lucra intens. Echipa condusă de Andrei Taiel aşeza noile legături. Se lucra prin acoperiş cu macaraua, se lucra jos în bolta de cărămidă iar sudorii parcă erau pretutindeni. Toate piesele demontate erau aşezate pe o singură parte lăsîndu-se loc pentru trecere, un culoar. Era un semn al bunei organizări.

...Părăsisem de cîteva minute cuptoarele cînd ne-a ajuns din urmă Alexandru Doca, unul dintre tinerii sudori, care ne-a vorbit de angajamentul lor:

„Tinerii de la cuptorul fabricii de amoniac însufleţiţi de recenta Hotărîre a partidului şi a guvernului se angajează să termine lucrarea cu două zile înainte de termen".

După ce s-a convins că am notat totul ne-a salutat şi a dispărut grăbit. Inginerul Malanca a completat acest angajament.

— Ştiam de hotărîrea tinerilor. Lucrează acolo trei echipe: Sasu Miron, Stroe Gheorghe, Stef Augustin, Radu Paraschiv sînt cîţiva dintre aceşti tineri harnici. Îşi vor respecta angajamentul. Reparaţia pe care o execută este o lucrare cheie pentru întreaga fabrică. Cuptorul, conform procesului tehnologic, trebuie să fie gata cu patru zile înaintea celorlalte instalaţii pentru a putea fi încălzit treptat pînă la temperatura de regim. Cum şi celelalte lucrări sînt într-un stadiu avansat, angajamentul tinerilor va permite intrarea în funcţiune mai devreme a întregii fabrici. Aceasta înseamnă (şi-a scos rigla de calcul) o producţie peste plan în valoare de circa 500 000 lei.

★

Rezultatele cresc de la o zi la alta. Planul producţiei globale pe 6 luni a fost îndeplinit încă din ziua de 22 iunie. La preţul de cost, numai în 5 luni au fost realizate economii suplimentare de peste 8 125 000, ceea ce reprezenta depăşirea angajamentului iniţial pînă la 23 August.

Pe baza rezultatelor din ce în ce mai bune, obţinute de colectivul de aici şi datorită sporirii capacităţii de producţie, planul a fost suplimentat în luna iunie la producţia globală cu încă 8 500 000 lei, iar sarcina de reducere a preţului de cost a fost sporită cu încă 5 milioane. Şi nu încape nici o îndoială că şi aceste noi sarcini vor fi îndeplinite cu succes de harnicul colectiv al Combinatului chimic Făgăraş.

Vacanţă la mare

Auzise atîtea lucruri despre ea, o încîntasera atît de mult povestirile celorlalţi, încît acum trăieşte emoţia întîlnirii cu o prietenă cunoscută. Emoţii asemănătoare, impresii minunate au la întîlnirea cu marea şi Hogea Ionel şi Asăvoaie Alexandru, elevi în anul II la Şcoala profesională din Buhuşi şi Ghincea Doina şi Dinu Ion, de la Şcoala medie din Giurgiu — ca de altfel toţi cei 2 000 de noi prieteni ai mării.

★

Abia sosiţi, elevii se interesează de programul zilei, de acţiunile ce-i aşteaptă. Spicuim cîteva din plan (multe se vor inspira, bineînţeles, din propunerile lor): activităţi de club, concursuri pentru cel mai bun solist vocal şi instrumentist, recitator, dansator şi povestitor, competiţii sportive în cadrul „Spartachiadei taberei". Pentru fiecare serie e prevăzut un concurs închinat realizărilor de după 23 August, o întîlnire cu tovarăşul profesor Vasile Canarache, directorul Muzeului regional Dobrogea, care le va vorbi despre istoricul regiunii. Va urma, apoi, un simpozion, sub forma unei „călătorii pe hartă" cu tema „Dobrogea înainte şi după 23 August". Noul oraş Năvodari, Uzina de superfosfaţi şi acid sulfuric de aici, Fabrica de ciment de la Medgidia şi Termocentrala Ovidiu II, Fabrica de celuloză de la Palas şi bogatele gospodării de stat şi colective — sînt tot atîtea puncte noi pe harta regiunii. Pentru întregirea cunoaşterii acestor realizări, toate aceste obiective sînt trecute şi pe itinerariile excursiilor ce se vor organiza.

De la Năvodari am pornit spre Mamaia.

Pe plajă, undeva, lîngă un boschet de verdeaţă, am făcut cunoştinţă cu un grup de elevi de la şcolile medii din Olteniţa şi Urziceni. Veniseră într-o excursie de 7 zile să viziteze litoralul. Erau numai o parte din cei aproximativ 5 000 de elevi din toate regiunile patriei care vor vizita vara aceasta litoralul. La Mamaia, poposiseră de numai cîteva ceasuri. Am stat de vorbă cu ei îndelung. Erau atît de impresionaţi, că abia-şi găseau cuvintele.

„E fermecător — ni se adresează Paraschivescu Paul din Olteniţa. Eu şi ceilalţi colegi ai mei, Stan Ion, Jalea Mihai, Tudor Ştefania şi Mîndroiu Veronica nu ştim ce să admirăm mai întîi. La fel şi colegii din Urziceni, cu care ne-am şi împrietenit. Întrebaţi-i pe Crusnea Gheorghe, Rotaru Aurelia, Metaxa Gheorghe sau Stancu Viorica şi vă vor spune la fel. Vom pleca acum cu vaporul la Mangalia, apoi la Eforie Nord şi Sud.

Clipe de rămas bun

Cînd am ajuns la Schitu se însera. Tocmai avea loc ceremonia de închidere a taberei pentru prima serie de pionieri şi şcolari.

...Mulţumim din inimă conducerii taberei, tovarăşilor profesori şi instructori, tuturor celor care s-au îngrijit să ne ofere posibilitatea de a trăi zile pline de bucurie pe malul mării. Acum, după două săptămîni de vacanţă plăcută, reconfortantă, gîndurile noastre se îndreaptă cu recunoştinţă către partidul nostru iubit, care ne poartă o grijă părintească".

Cuvintele lui Catincescu Paul, preşedintele unităţii de pionieri răsunau limpede. Prima serie, formată din pionieri din regiunea Braşov, îşi lua rămas bun de la tabără, de la litoral. Petrecuseră la Schitu zile însorite de vacanţă, clipe de neuitat. În memoria fiecăruia se derula filmul impresiilor, faptelor trăite în tabără. Sasu Georgeta de la Şcoala de 8 ani nr. 3 din Făgăraş va purta cu ea la munte farmecul mării, zborul pescăruşilor. Va povesti celorlalţi colegi despre viaţa frumoasă din tabără, îi va învăţa cîntecele şi jocurile de aici. Szakacs Gizela şi Boros Judith, colege de clasă la Şcoala de 8 ani nr. 1 din Sf. Gheorghe vor povesti despre excursiile făcute la Mangalia şi Mamaia, despre construcţiile litoralului. „Iar eu, eu voi povesti despre tot" — ne răspunde Orghidan Dan, din clasa a IV-a, la Şcoala de 8 ani nr. 6 Braşov.

...La carnavalul care a urmat, 150 de eroi legendri, de ursuleţi şi iepuraşi s-au avîntat în „dansul prieteniei". Şi gîndurile multora făceau atunci un legămînt tainic cu viitorul: aceea de-a mai reveni în tabără.

Un farmec inedit

Cuvîntul are o uimitoare rezonanţă pentru miile de studenţi care şi-au petrecut aici, ani de-a rîndul, zile neuitate de vacanţă. De el se leagă numeroase amintiri, prietenii cimentate pentru totdeauna. Căci de fiecare dată Costineştiul are un farmec inedit, care te captivează de la primul contact.

Din avion ne venea greu să mai recunoaştem tabăra. Descopeream atîtea lucruri care ne uimeau privirile. La cîteva ore după aceea, într-o discuţie cu tovarăşul Alexandru Mureşanu, directorul taberei, aflam cheia uimirii noastre. Întreaga „ambarcaţiune" formată din 197 de corturi cu o capacitate de peste 1 000 de locuri fusese mutată în alt loc, mai bun, mai optim pentru odihnă. Două complexe sociale cu duşuri, vestiare, lavoare şi alte încăperi utilitare, precum şi un teatru în aer liber de 500 locuri, pe lîngă terasa şi moderna cantină date în folosinţă anul trecut, veneau să se alăture noii aşezări studenţeşti.

...Am pornit-o prin staţiune. Pe plaja însorită se odihneau peste 900 de studenţi. Veselia şi buna dispoziţie stăpîneau plaja.

Cîntecele se înfiripau ad-hoc şi melodiile pluteau purtate de briză. Ne-am apropiat de un asemenea grup. Nu ne-a fost greu să-i recunoaştem pe studenţii fruntaşi Roşca Nicolae, Tudor Manole, Radu Dumitru, Truia Radu, Căţoi Ion şi Bugoi Ion — toţi în anul IV al Facultăţii de mecanică, Institutul politehnic Bucureşti. Care mai de care era nerăbdător să-şi spună impresiile. „La facultate, colegi de an, aici colegi de... cort; peste tot sîntem nedespărţiţi" — ne spune, în numele tuturor, Tudor Manole. „În tabără am cunoscut studenţi şi studente, am legat prietenii. Să vă prezint pe Niculescu Romaniţa, Hudiţă Florica, Gagiu Nicoleta, Dumitru Laurenţia de la Facultatea de limbi slave şi pe Huţupaş Elena, de la romînă. Sînt noile noastre prietene. Pe toţi ne-a impresionat la fel de mult litoralul. Ne place marea, soarele, plaja. Locuim confortabil, avem la dispoziţie club, bibliotecă şi... o masă copioasă. Pentru tot ceea ce se face pentru noi, ne putem exprima doar aşa: „Nota 10!".

★

Iată-ne în punctul terminus al călătoriei noastre. Fără să vrem ne venise în memorie imaginea litoralului văzut din avion — un uriaş colier de argint înnobilînd ţărmul Mării Negre, operă a unui neîntrecut bijutier care s-a depăşit pe sine — operă a harnicului nostru popor.

Dintre sutele de activităţi îndrăgite de tineri

Tinerii din oraşul nostru parcurg în aceste zile, şi încă de aici înainte cîteva săptămîni, numeroase itinerarii ale regiunii, străduindu-se să o cunoască foarte bine, oprindu-se, de aceea, îndelung în faţa unor obiective economice ale anilor noştri, cercetîndu-le, sau străbătînd locurile ei pitoreşti, de o recunoscută frumuseţe.

Toată această activitate are, ca să spun aşa, o temeinică „bază teoretică" şi documentară. Acesta este rolul pe care urmărim să-l îndeplinească concursul pe oraş „Dezvoltarea social-culturală şi economică a regiunii Suceava în cei 20 de ani de la Eliberare". concurs gen „Cine

● EXCURSII ŞI DRUMEŢII
● CĂLĂTORII PE HARTĂ
● ÎNTILNIRI CU SCRIITORI

ştie, cîştigă" la care participă 64 de organizaţii de bază din oraş. Aceluiaşi scop îi răspunde şi concursul pe tema: „Literatura noastră nouă". De un deosebit interes s-au bucurat în rîndul tinerilor filmele documentare, care ilustrează realizările obţinute de poporul nostru, sau conferinţele din ciclul „R.P.R., patria noastră" (prima expunere, „Tradiţii de luptă ale poporului pentru libertate" a fost urmată de vizionarea impresionantului film „Lupeni 29").

În cadrul unei călătorii pe hartă, „Frumoasă eşti patria mea" (organizată de comitetul orăşenesc U.T.M. în colaborare cu biblioteca orăşenească), numeroşi tineri au vorbit, căpătînd în acelaşi timp noi şi preţioase cunoştinţe, despre importantele construcţii ale anilor XX, evocînd locurile de neasemuită frumuseţe cunoscute de ei din drumeţii, din pagini literare. Numeroase acţiuni au fost organizate pentru cei peste 500 de tineri din oraşul Suceava, născuţi în anul Eliberării. De curînd tinerii ce împlinesc în acest an 20 de ani au ascultat expunerea: „R.P.R. patria noastră socialistă". Şi membrii Cercului literar „Nicolae Labiş" din Suceava se pregătesc pentru o întîlnire cu tinerii de 20 de ani. Cu acest prilej creatorii de proză şi versuri vor citi din lucrările lor dedicate actului istoric de la 23 August. Împreună cu Casa orăşenească de cultură s-a organizat o brigadă artistică de agitaţie, a celor de 20 de ani.

GHEORGHE PARASCAN
secretar al Comitetului orăşenesc U.T.M.-Suceava

Ziarele consemnează zilnic succesele obţinute în producţie, rezultatele remarcabile în întrecerea socialistă — realizări cu care oamenii muncii din întreaga ţară întîmpină ziua de 23 August. Tinerii din întreprinderi şi instituţii, de pe şantierele şi ogoarele ţării, contribuie cu succes la îndeplinirea şi depăşirea sarcinilor de producţie. În acelaşi timp ei organizează şi participă la manifestări cultural-educative închinate celei de a 20-a aniversări a Eliberării. Cluburile, casele de cultură, găzduiesc numeroase activităţi, întîlniri cu activişti de partid şi de stat, spectacole ale artiştilor amatori, simpozioane. În relatările care urmează vă prezentăm cîteva:

• File din cronica anului XX

La casele de cultură ale tineretului din Capitală, în agenda manifestărilor cultural-educative, organizate în cinstea celei de-a XX-a aniversări a Eliberării, se înscriu în aceste zile teme care suscită interesul larg, atît prin conţinutul lor cît şi prin realizarea atractivă, tinerească. Iată cîteva:

La Casa de cultură a tineretului din raionul Griviţa roşie — lectoratul „*Cronica anului XX*", pentru tinerii din raionul T. Vladimirescu — ciclul de conferinţe „23 August, moment hotărîtor în istoria poporului român în lupta pentru libertate şi progres social", la Casa de cultură a tineretului din raionul 16 Februarie — ciclul „Să fii un om înaintat al epocii tale". În cadrul acestor cicluri se va înfăţişa tinerilor lupta dusă de clasa muncitoare sub conducerea partidului pentru crearea regimului democrat-popular, precum şi marile realizări ale poporului nostru în desăvîrşirea construirii socialismului. Expunerile, însoţite totdeauna de exemplificări vii, atrag un mare număr de participanţi. În urmă cu cîteva zile peste 200 tineri din raionul Griviţa roşie, l-au ascultat cu interes pe asistentul universitar de la Facultatea de geologie-geografie Gh. Ciumpileac, care le-a vorbit despre „Realizări pe litoralul romînesc". Mulţi văzuseră ei înşişi litoralul; alţii îl cunoşteau din lecturi. Expunerea, ca şi programul de filme documentare care i-a urmat, le-au împrospătat cunoştinţele. În alte după amiezi, tot aici, alte cîteva sute de tineri au ascultat expunerea „Imagini ale culturii muzicale în România socialistă". Ea a fost întregită de exemplificări pe bandă de magnetofon şi de un program de filme documentare („Festival de folclor", „Izvoare veşnic vii", „Talente tinere").

În cadrul „Zilei proiectantului", la Casa de cultură a tineretului din raionul „30 Decembrie" s-a prezentat simpozionul „Dezvoltarea industriei construcţiei navale în R.P.R."; 120 de tineri i-au ascultat pe tovarăşii Traian Buzescu, inginer şef la I.P.C.M. şi inginerul Dan Prundeanu. O machetă a Şantierului Naval Galaţi, a ajutat urmărirea firului expunerii, iar filmele documentare i-au ajutat pe tineri să cunoască prin mijloacele expresive ale cinematografiei, atmosfera de muncă a acestui important obiectiv dezvoltat în anii XX.

Prin expuneri, jurnale vorbite, întîlniri cu activişti de partid şi de stat, oameni de cultură şi ştiinţă, tinerilor Capitalei, la caseie lor de cultură, li se înfăţişează o cronică a anilor socialismului.

Tinerii artişti amatori care activează în formaţiile caselor de cultură îşi aduc contribuţia pregătind programe speciale în cinstea importantului eveniment. Spicuim din agenda repertoriilor: echipa de dansuri a Casei de cultură a tinerilor din raionul T. Vladimirescu pregăteşte dansul cu temă „Noaptea lui 23 August"; brigada de agitaţie a Casei de cultură a tineretului din raionul 16 Februarie pregăteşte un nou program cu tema: „20 de ani de viaţă nouă", iar brigada Casei de cultură a tineretului din raionul N. Bălcescu, îşi îmbogăţeşte programul cu tema „Tinereţea".

IOANA GIRARDI

• *Tema concursului — experienţa înaintată*

La clubul filaturii „Dacia" a avut loc de curînd o manifestare închinată celei de-a XX-a aniversări a Eliberării patriei. În cadrul acestei manifestări, tinerilor prezenţi în sala clubului li s-a vorbit despre realizările regimului democrat-popular, succesele obţinute de ţara noastră în industrie şi agricultură, în domeniul relaţiilor internaţionale. În continuare spectatorii au participat la desfăşurarea unui concurs „Cine ştie meserie, cîştigă". Acest concurs a avut loc anterior la nivelul schimbului în toate organizaţiile, iar acum s-a desfăşurat la nivelul secţiei „ţesătorie", urmînd ca după aceea cele trei cîştigătoare să participe la concursul ce se va organiza pe întreaga fabrică.

În faţa juriului s-au prezentat cele şase concurente: Mariana Covrigeanu, Ileana Viorica, Dinu Elena, Apostol Marina, Anghel Elena şi Ivan Mariana. Concurentele reprezintă o secţie nouă a fabricii, în întregime automatizată.

Bine pregătite, ele au dat răspunsuri exacte şi amănunţite, astfel că în momentul în care întrebările au fost epuizate, cinci dintre concurente se aflau la egalitate de puncte. Întrebările de baraj au desemnat-o pe cîştigătoarea locului întîi, muncitoarea Ivan Mariana — cea mai tînără dintre concurente.

După terminarea concursului a urmat un program de muzică de dans.

S. UNGUREANU

Baschetul se bucură printre întrecerile Spartachiadei republicane de o largă popularitate.

Lucrările Plenarei lărgite a Consiliului muzicii din Comitetul de Stat pentru Cultură şi Artă

Joi şi vineri au avut loc lucrările Plenarei lărgite a Consiliului muzicii din Comitetul de Stat pentru Cultură şi Artă. Au participat, în afara membrilor consiliului, directorii teatrelor muzicale şi filarmonicilor, dirijori ai orchestrelor simfonice din Capitală şi din ţară, secretari ai comitetelor regionale de cultură şi artă, compozitori, regizori, critici şi secretari muzicali. Plenara a fost condusă de tov. Dumitru Popescu, vicepreşedinte al Comitetului de Stat pentru Cultură şi Artă. Dirijorul Mircea Basarab, vicepreşedinte al Consiliului muzicii, a prezentat referatul cu privire la realizarea repertoriului teatrelor muzicale, filarmonicilor şi orchestrelor simfonice în stagiunea 1963—1964 şi la proiectele de repertoriu pentru stagiunea viitoare. Dirijorul Marin Constantin, secretar al Consiliului muzicii, a expus referatul privind unele aspecte actuale ale teatrului de estradă.

Plenara a aprobat un proiect de măsuri şi recomandări în vederea îmbunătăţirii activităţii artistice în teatrele şi secţiile de estradă.

(Agerpres)

Cu prilejul celei de-a 43-a aniversări a zilei naţionale a R. P. Mongole

Ambasadorul R. P. Mongole în R. P. Romînă, Togoociin Ghenden, a oferit vineri după-amiază o recepţie la restaurantul „Pescăruş", cu prilejul celei de a 43-a aniversări a revoluţiei Populare Mongole.

Au luat parte tovarăşii Alexandru Drăghici, Leontin Sălăjan, Mihai Dalea, Corneliu Mănescu, ministrul afacerilor externe, membri ai C.C. al P.M.R., ai Consiliului de Stat şi ai guvernului, conducători ai unor instituţii centrale şi organizaţii obşteşti, oameni de artă şi cultură, generali şi ofiţeri superiori, ziarişti.

Au participat şefii unor misiuni diplomatice acreditaţi în R. P. Romînă şi alţi membri ai corpului diplomatic.

Recepţia s-a desfăşurat într-o atmosferă prietenească.

★

Cu prilejul celei de-a 43-a aniversări a Revoluţiei Populare Mongole, Togoociin Ghenden, ambasadorul R. P. Mongole în R. P. Romînă, a depus vineri dimineaţa o coroană de flori la Monumentul eroilor luptei pentru libertatea poporului şi a patriei, pentru socialism.

Au fost de faţă reprezentanţi ai Ministerului Afacerilor Externe şi ai Ministerului Forţelor Armate ale R. P. Romîne.

★

În aceeaşi dimineaţă, ambasadorul R. P. Mongole în R.P. Romînă a depus o coroană de flori şi la Monumentul Eroilor Sovietici.

Au fost de faţă reprezentanţi ai Ministerului Afacerilor Externe, ai Ministerului Forţelor Armate ale R. P. Romîne precum şi membri ai Ambasadei Uniunii Sovietice la Bucureşti.

TELEGRAMĂ

Cu prilejul celei de-a 43-a aniversări a zilei naţionale a Republicii Populare Mongole, tovarăşul Corneliu Mănescu, ministrul afacerilor externe al Republicii Populare Romîne, a trimis o telegramă de felicitare tovarăşului Mangalin Dughersuren, ministrul afacerilor externe al Republicii Populare Mongole.

(Agerpres)

Semnarea convenţiei şi planului de colaborare ştiinţifică pe anii 1964 şi 1965 între Academia R.P. Romîne şi Consiliul federativ pentru coordonarea cercetărilor ştiinţifice al R. S. F. Iugoslavia

În cadrul Acordului de colaborare culturală, dintre guvernele R. P. Romîne şi R.S.F. Iugoslavia, vineri au fost semnate la Bucureşti convenţia şi planul de colaborare ştiinţifică pe anii 1964 şi 1965 între Academia R. P. Romîne şi Consiliul federativ pentru coordonarea cercetărilor ştiinţifice al R.S.F. Iugoslavia. Convenţia şi planul prevăd efectuarea de cercetări în colaborare, în diferite domenii, schimburi reciproce de colaboratori, de informaţii şi rezultate ale cercetărilor ştiinţifice.

Cele două documente au fost semnate de acad. Dumitru Dumitrescu, secretar-prim al Academiei R. P. Romîne, şi de dr. Iviţa Marinici, secretar general al Consiliului federativ pentru coordonarea cercetărilor ştiinţifice.

La semnare au asistat acad. Ilie Murgulescu, preşedintele Academiei R. P. Romîne, Pompiliu Macovei, adjunct al ministrului afacerilor externe, membri ai Prezidiului Academiei, academicieni, funcţionari superiori din Ministerul Afacerilor Externe.

Au fost de faţă Ante Ciudina, însărcinat cu afaceri ad-interim al R.S.F. Iugoslavia la Bucureşti.

★

Seara, delegaţia R. S. F. Iugoslavia a părăsit Capitala, îndreptîndu-se spre patrie.

(Agerpres)

SPORT

FOTBAL

Activitatea la fotbal continuă duminică cu disputarea semifinalelor popularei competiţii „Cupa R. P. Romîne". La Constanţa se întîlnesc echipele Dinamo Bucureşti şi Crişul Oradea, iar la Piteşti Steaua cu C.S.M. Sibiu. Ambele partide încep la ora 17,15. Repriza a doua a meciului de la Constanţa va fi transmisă la radio pe programul I începînd din jurul orei 18,15.

În Capitală, pe stadionul Republicii, se desfăşoară semifinalele campionatului republican de juniori: Ştiinţa Timişoara — C.S.M. Cluj; Ştiinţa Galaţi — Ştiinţa Bucureşti. Primul joc începe la ora 15,30.

PE SCURT

● În localitatea Kislovodsk s-a deschis turneul internaţional de şah la care participă 11 mari maeştri şi maeştri internaţionali din R. S. Cehoslovacă, R. D. Germană, R. S. F. Iugoslavia, R. P. Romînă, R. P. Ungară şi U.R.S.S. În urma tragerii la sorţi, ordinea jucătorilor pe tabelul concursului este următoarea: 1. Victor Ciociltea (R.P.R.); 2. Abram Hasin (U.R.S.S.); 3. Reinhardt Fuchs (R.D.G.); 4. Leonid Stein (U.R.S.S.); 5. Vladimir Lieberson (U. R. S. S.); 6. Anatoli Bikovski (U.R.S.S.); 7. Alexandr Bradvarevici (R. S. F. Iugoslavia); 8. Iuri Averbach (U.R.S.S.); 9. Mihail Tal (U.R.S.S.); 10. Jiri Fichtl (R. S. Cehoslovacă); 11. Gyula Kluger (R. P. Ungară). În prima rundă se joacă partidele: Hasin — Kluger; Fuchs — Fichtl; Stein — Tal; Lieberson — Averbach; Bîkovski — Bradvarevici.

● Meciul internaţional de gimnastică dintre echipele olimpice feminine ale R. S. Cehoslovace şi R. D. Germane, desfăşurat la Karlovy Vary, s-a încheiat cu scorul de 377,50—375,50 puncte în favoarea sportivelor cehoslovace. La individual a ieşit învingătoare Vera Caslavska cu 76,95 puncte urmată de Erika Barth (R. D. G.) 75,85 puncte, Hana Ruzickova 75,65 puncte.

● Disputat în portul Rostok meciul internaţional masculin de handbal dintre selecţionatele R. D. Germane şi Austriei a revenit jucătorilor germani cu scorul de 26—12 (13—4). Cele mai multe puncte pentru învingători au fost marcate de Haberhauff (5) şi Tiedeman (4).

● Cicliştii din lotul olimpic al R. S. Cehoslovace au participat la un concurs de verificare în oraşul Trebov. Proba a măsurat 132 km (un circuit de 22 km parcurs de 6 ori) şi a scos în evidenţă forma excelentă a cîştigătorului „Curset Păcii" Jan Smolik. El i-a învins detaşat pe ceilalţi concurenţi, realizînd timpul de 3 h 30'40".

Informaţii

Vineri după-amiază, a avut loc în sala Teatrului C.C.S. din Capitală o adunare consacrată celei de-a 42-a aniversări a Zilei internaţionale a cooperaţiei.

Au participat membri ai conducerii Uniunii Centrale a Cooperativelor de Consum, Uniunii Centrale a Cooperativelor Meşteşugăreşti, lucrători din cooperaţie şi membri cooperatori. Tov. Ilie Alexe, vicepreşedinte al U.C.E.C.O.M. a vorbit cu acest prilej despre importanţa Zilei internaţionale a cooperaţiei şi a trecut în revistă realizările cooperatorilor din ţara noastră.

★

Vineri seara s-a reîntors în Capitală tovarăşa Elena Poparad Mantho, secretar al C.C. al U.T.M., care a participat la Seminarul Internaţional al tinerelor fete, organizat la Praga între 5—9 iulie a.c. de către F.M.T.D. în colaborare cu Uniunea Tineretului Cehoslovac.

La sosire, pe aeroportul Băneasa, au fost de faţă tov. Octavian Nistor, secretar al C.C. al U.T.M., membri ai Biroului şi activişti ai C.C. al U.T.M.

★

Timp de trei zile s-au desfăşurat în Capitală lucrările sesiunii tehnico-ştiinţifice a Institutului de cercetări textile.

Cele peste 70 de comunicări şi referate ştiinţifice prezentate, precum şi dezbaterile care au avut loc au scos în evidenţă preocuparea cercetătorilor institutului şi specialiştilor din întreprinderile industriei uşoare, în extinderea şi introducerea tehnicii noi, valorificarea superioară a materiilor prime şi folosirea altora noi, utilizarea raţională a fibrelor şi firelor sintetice, crearea de noi sortimente şi îmbunătăţirea calităţii produselor.

(Agerpres)

Facultatea de medicină veterinară din cadrul Institutului agronomic din Timişoara

CINEMATOGRAFE

OCOLUL PĂMÎNTULUI ÎN 80 DE ZILE — cinemascop (ambele serii) rulează la Republica, orele 9,30; 13; 16,30; 20,15, Bucureşti orele 8,30; 11; 15,30; 19,15, Feroviar orele 10; 13,30; 17; 20,30, Griviţa orele 9; 12,30; 16; 19,30, Doina, grădină, orele 21 — MADAME SANS-GÊNE film pentru ecran panoramic rulează la Patria orele 9,45; 12; 14,15; 16,30; 19; 21,15 — KOZARA rulează la Carpaţi orele 10; 12,30; 15; 17,30; 20, Aurora orele 10; 12,30; 15; 17,30; Modern orele 10; 12,30; 15; 17,30; 20 — COMISARUL rulează la Capitol, orele 9,30; 11,45; 14; 16,15; 18,45; 21,15 — LUMEA MARE A CELOR MICI rulează la Flamura orele 10; 12,15; 16; 18,15; 20 — ŞEHEREZADA — cinemascop rulează la Festival, orele 8; 10,15; 12,30; 15; 17,30; 20, grădină, orele 20,30, Excelsior, orele 9,15; 11,30; 14; 16,30; 19; 21,30 — AM AJUNS ŞI REGE rulează la Central orele 10,30; 12,30; 14,30; 16,30; 18,30; 20,30, Arta orele 16; 18; 20 — DOMNIŞOARA... BARBĂ ALBASTRĂ rulează la Lumina orele 10; 12; 14; 16; 18,30; 20,30 —

OMUL DIN FOTOGRAFIE — rulează la Union, orele 15; 17; 19; 21, Crîngaşi orele 16; 18,15; 20,30 — SLUJNICA rulează la Victoria orele 10; 12; 14; 16; 18,15; 20,30, la Mioriţa orele 10; 12; 14; 16; 18,15; 20,30 — CULISELE VARIETEULUI rulează la Doina orele 11,30; 13,45; 16; 18,15; 20,30, program pentru copii la ora 10 — DOI COLONEI rulează la Giuleşti Volga orele 10; 12; 14; 16; 18,15; orele 10; 12; 14; 16; 18,15; 20,15, 20,30 — ÎNDRĂGOSTITUL rulează la Cultural orele 15; 17; 19; 21 — IMBLÎNZITORII DE BICICLETE, cinemascop rulează la Dacia, orele 9; 11; 13; 15; 17; 19; 21 — ASASINUL DIN CARTEA DE TELEFON rulează la Bucureşti orele 15,15; 17,15; 19,15; 21,15, Melodia orele 9; 11; 15; 17; 19; 21,15, Floreasca orele 10,30; 16; 18,15; 20,30, CERUL ŞI MOCIRLA rulează la Bucegi orele 10; 12; 16; 18; 20, grădină orele 20,30, Viitorul orele 15; 18,15; 20,30, Drumul Serii orele 15; 18; 20 — FRAŢII CORSICANI — cinemascop rulează la Unirea, orele 11; 16; 18,15, Înfrăţirea între popoare orele 10; 15; 17,15; 19,30 — FATA DIN CASA ROŞIE rulează la Tomis orele 10; 12; 14; 16,30; 18,30 — CUBA SI rulează la Flacăra, orele 15,30; 16,30; 20,30 — FERIGA DE AUR — cinemascop rulează la Cosmos orele 16; 18; 20 — ROŞITA rulează la Vitan orele 15; 18; 20 — LUMEA COMICĂ A LUI HAROLD LLOYD rulează la Munca orele 16; 18,15; 20,30, Colentina orele 15,30; 17,45; 20 — FRUMOASA AMERICANĂ rulează la Moşilor orele 15; 17; 19 — TOTUL DESPRE EVA rulează la Progresul orele 15; 17; 19; 21, APARTAMENTUL rulează la Lira orele 15; 17; 19 — ANACONDA rulează la Ferentari orele 16,30; 18,30; 20,30 — DEZRĂDĂCINAŢII rulează la Cotroceni orele 16; 18; 20.

Televiziune

SÎMBĂTĂ 11 IULIE 1964

19.00 Jurnalul televiziunii. 19.10 Pentru copii: Viaţa unui căţeluş. 19.40 Muzică populară romînească. 20.15 În faţa hărţii. 20.25 Muzică distractivă... 21.15 Filmul „Hotel Nord". În încheiere: Buletin de ştiri, Sport. Buletin meteorologic.

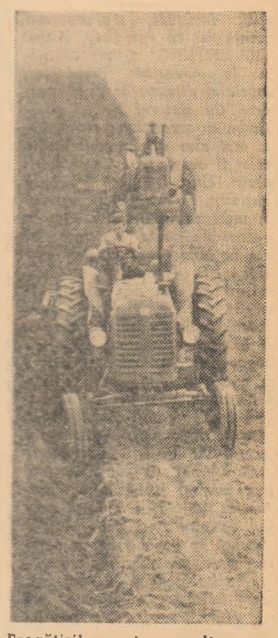

Pregătirile pentru recolta anului viitor începe încă de pe acum. În imagine: mecanizatorii de la Fundulea execută arături adînci de vară pe suprafeţele de pe care s-a recoltat mazărea

Foto: AGERPRES

Unde mergem să învăţăm?

VĂ PREZENTĂM:

Institutul agronomic din Timişoara

Prin aşezarea geografică şi specificul condiţiilor sale naturale, partea de vest a ţării noastre reprezintă — din punct de vedere agrozootehnic — o unitate distinctă, cu posibilităţi variate şi multiple de producţie agricolă. Cu toate că agricultura a avut un rol precumpănitor în economia regiunilor din vest, cererea, pe deplin îndreptăţită, de a se crea o şcoală superioară de agricultură în această parte a ţării s-a lovit, decenii de-a rîndul, de împotrivirea regimurilor trecute. Abia în anii puterii populare, această cerere legitimă şi-a aflat răspunsul prin crearea — în anul 1945 — a Facultăţii de agronomie, ca facultate a Institutului politehnic din Timişoara. Mai tîrziu, adăugindu-i-se Facultatea de zootehnie care funcţiona la Arad, s-a creat Institutul agronomic din Timişoara. El funcţionează în prezent cu două facultăţi: agronomie şi medicină veterinară pregătind ingineri agronomi şi respectiv medici veterinari. De atunci — biruind greutăţile inerente începutului — învăţămîntul superior agricol din Timişoara s-a dezvoltat continuu, pe măsura largului sprijin acordat de stat, încercînd să răspundă necesităţilor mereu sporite de cadre cu pregătire superioară pentru agricultura noastră socialistă.

De la înfiinţarea sa şi pînă în prezent, Institutul agronomic din Timişoara a dat producţiei peste 2 200 de specialişti cu o înaltă pregătire profesională. Mulţi dintre absolvenţii noştri, datorită muncii rodnice desfăşurate pe baza pregătirii primită în institut, au fost evidenţiaţi şi promovaţi în munci de răspundere, de conducere în sectorul agricol.

În primii ani de funcţionare a Institutului durata învăţămîntului a fost de 3 ani la Facultatea de zootehnie şi patru ani la Facultatea de agricultură, iar mai tîrziu durata învăţămîntului s-a mărit, ajungîndu-se în etapa actuală la 5 ani.

Paralel cu mărirea duratei de şcolarizare s-a mărit şi volumul orelor afectate disciplinelor de specialitate în comparaţie cu disciplinele de pregătire generală, precum şi volumul pregătirii practicii premergătoare şi de producţie. Concomitent cu îmbunătăţirea planului de învăţămînt, pentru majoritatea disciplinelor s-au elaborat programe analitice noi, bazate pe cuceririle actuale ale ştiinţei, săli de lucrări practice, săli pentru păstrarea şi prepararea materialului didactic demonstrativ. Aci a fost amenajată o bibliotecă a cărei sală de lectură are o capacitate de 200 locuri pentru studenţi; biblioteca mai dispune şi de o sală de lectură pentru personalul didactic. În incinta aceleiaşi clădiri se găsesc 3 amfiteatre moderne cu o capacitate de cîte 500 locuri, încăperi pentru administraţie, precum şi diferite dependinţe.

Facultatea de medicină veterinară funcţionează în Piaţa Unirii nr. 1, într-un local spaţios. Ea este înzestrată cu 10 laboratoare, două săli de curs, precum şi sediul rectoratului şi al direcţiei administrative. Facultatea de medicină veterinară mai dispune şi de o clinică modernă.

Studenţii institutului agronomic sînt cazaţi în două cămine confortabile, repartizate institutului în cadrul noului complex de cămine studenţeşti, precum şi într-un cămin de fete. De asemenea, institutul dispune de o cantină cu o capacitate de 600 locuri.

Ambele facultăţi au fost şi sînt continuu înzestrate cu aparatură modernă pentru procesul didactic şi pentru activitatea de cercetare ştiinţifică, atît a cadrelor didactice cît şi a studenţilor.

De pregătirea studenţilor se ocupă un număr mare de cadre didactice cu experienţă ştiinţifică şi pedagogică. Cadrele didactice sînt preocupate de continua lor perfecţionare profesională, fac cercetări şi îşi aduc o preţioasă contribuţie la rezolvarea unor probleme actuale pe care le ridică producţia agricolă vegetală şi animală.

Studiile şi cercetările ştiinţifice ale cadrelor didactice din Institut au contribuit la rezolvarea unor situaţii concrete de organizare a unităţilor agricole socialiste din regiunile Banat, Crişana şi Hunedoara, şi-au adus aportul la introducerea şi folosirea pe scară largă a unor procedee moderne de sporire a producţiei agricole animale şi vegetale.

Cadrele didactice au ţinut în permanenţă legătura cu gospodăriile agricole de stat şi colective, precum şi staţiunile de maşini şi tractoare. Majoritatea dintre ele au devenit unităţi fruntaşe. Unităţile agricole din împrejurimile Timişoarei formează şi cadrul în care-şi desfăşoară studenţii practica, în care aplică cele însuşite la cursuri.

Bogata activitate ştiinţifică a cadrelor didactice stimulează multilateral studenţii, trezindu-le interesul pentru aprofundarea cunoştinţelor pe care le dobîndesc la cursuri, pentru cercetarea unor anumite domenii de specialitate, pentru găsirea unor soluţii noi, moderne de rezolvare a problemelor pe care le ridică producţia.

Din anul 1951 funcţionează pe lîngă catedrele de specialitate ale Institutului cercuri ştiinţifice studenţeşti; rezultatele obţinute sub îndrumarea plină de grijă a cadrelor didactice au permis organizarea a 8 sesiuni ştiinţifice studenţeşti. Cele mai bune lucrări susţinute în aceste sesiuni au fost prezentate la sesiunile republicane ale cercurilor ştiinţifice studenţeşti, 26 dintre ele obţinînd premii şi menţiuni.

Pentru anul universitar, care începe în toamnă, se fac noi amenajări şi modernizări de natură să asigure studenţilor condiţii tot mai bune de învăţătură şi de trai. Astfel, în cadrul Facultăţii de medicină veterinară se construieşte un nou amfiteatru, se modernizează clinicile veterinare. De asemenea, se creează condiţii mai bune în cămine, întregul institut va fi renovat. Sub semnul acestei griji permanente de a crea condiţii optime de studiu şi trai aşteptăm, la începutul noului an universitar, pe cei care au îndrăgit frumoasele profesiuni de inginer agronom şi medic veterinar să păşească, ca studenţi, pe porţile institutului nostru.

Conf. univ. IULIAN DRĂCEA
rector al Institutului agronomic din Timişoara

FABRICA DE GEAMURI SCAENI

Angajează urgent:

1 Inginer principal electronist cu trei ani stagiu în producţie;

sau

Inginer electrotehnic cu practică în exploatarea şi întreţinerea aparatelor de măsură şi control.

Informaţii suplimentare, la serviciul Cadre şi Personal, telefon: 11832—11833 Ploieşti.

de peste hotare

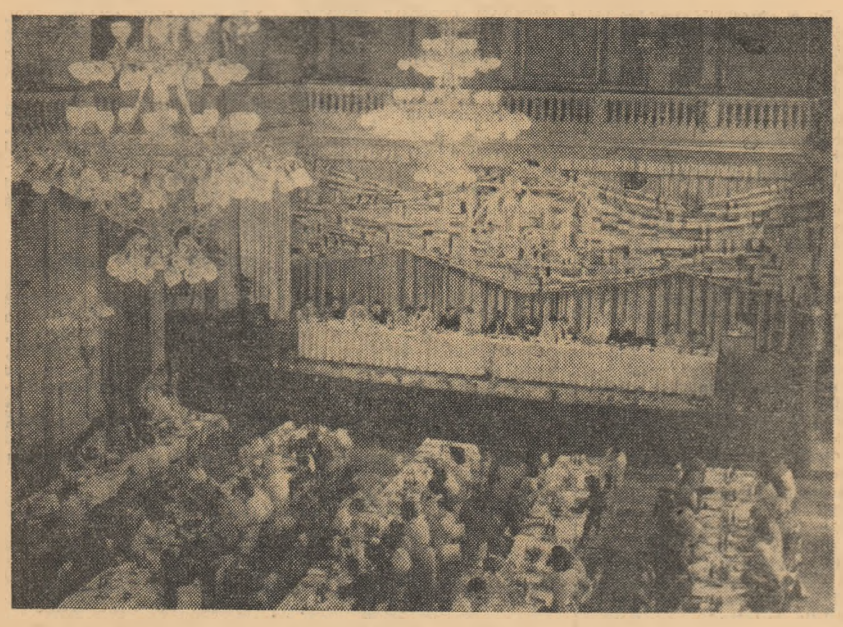

La Praga a avut loc zilele trecute seminarul internațional al tinerelor fete, organizat de către Federația Mondială a Tineretului Democrat. În cadrul acestui seminar au fost tratate probleme specifice ale tineretului. Au participat delegate din 41 de țări, printre care și din R.P. Română. În fotografie: aspect de la o ședință a seminarului.

Foto: C.T.K.-PRAGA

COMPONENTA NOULUI GUVERN CONGOLEZ

LEOPOLDVILLE 10 (Agerpres). — Vineri la Leopoldville, Moise Chombe a dat publicității componența guvernului congolez. Din el fac parte 11 miniștri reprezentînd cele trei mari grupări politice de dreapta — Uniunea democratică din Congo, Comitetul democratic african și Frontul comun național — și Comitetul național de eliberare cu sediul la Brazzaville (partid de stînga). Componența noului guvern, nu include nici un reprezentant al sindicatelor din Congo. Moise Chombe deține postul de prim-ministru, fiind în același timp însărcinat cu problemele privind comerțul exterior, informații și plan. Ministru de interne și al funcțiilor publice este G. Munongo, fostul ministru de interne al Katangăi. Albert Kalonji, fostul „împărat" al Kasaiului de sud, a fost numit ministru al agriculturii, iar A. Lubaya, din partea Comitetului național de eliberare cu sediul la Brazzaville, a fost numit ministrul sănătății publice. S-a anunțat, de asemenea, că la Ministerul Apărării va fi creată o comisie specială condusă de președintele Kasavubu.

Ziarele și agențiile de presă remarcă tot mai des în ultima vreme o afirmare a forțelor naționale democratice din Congo, o întărire a influenței oamenilor politici de stînga, așa cum arăta ziarul conservator englez „Daily Telegraph".

★

LEOPOLDVILLE. — În cursul dimineții de vineri, cei 10 miniștri ai noului guvern congolez de tranziție, în frunte cu Moise Chombe, au depus jurămîntul în fața președintelui Republicii, Kasavubu. Cu această guvernul se consideră învestit.

Tot vineri a avut loc și primul consiliu de miniștri al noului guvern, sub președinția lui Chombe.

★

LEOPOLDVILLE 10 (Agerpres). — Ciluba surse militare congoleze, agenția U.P.I. relatează că în urma unor lupte grele, trupele armatei centrale au fost nevoite să se retragă din cîteva localități din provincia Kivu. Localitatea Luvungi din sudul capitalei provinciei Kivu a fost scena unor lupte înverșunate. În cursul cîtorva luptele rebelilor au constrîns trupele guvernamentale să se retragă.

În localitățile Kabele și Kimpulu la 150 km de Albertville acțiunile grupurilor de rebeli au căpătat o deosebită amploare. În cercurile diplomatice europene din Congo se vorbește de o viață campanie de acțiuni ale rebelilor, în semn de protest împotriva guvernului recent instalat, sub conducerea lui Chombe.

Insemnări

Recompensă fără cîștigător...

Recompensa părea atrăgătoare. Inițial, se anunțase, prin intermediul obișnuitei rețele de publicitate, un premiu de 20 000 mărci vest-germane. Suma destul de frumușică, și, deci, generatoare de tentații, urma să intre în buzunarul celui capabil să descopere și să faciliteze capturarea famosului doctor Mengele, poreclit în cumplitul lagăr de la Auschwitz „îngerul morții". Ministerul justiției din landul Essen a așteptat, fără succes, apariția persoanei care să merite recompensa. Cum așteptarea s-a prelungit, autoritățile vest-germane au decis să mărească premiul: 50 000 mărci. Un donator ce și-a păstrat anonimatul a rotunjit suma: 60 000 mărci.

Dar unde se află Mengele? Două decenii ce s-au scurs de la dispariția lui oficială au șters multe urme. Existența lui n-a fost însă dată uitării. Căutarea a continuat. Insistent, s-a semnalat prezența lui în Paraguay. Ziarul „BILD ZEITUNG" afirma că s-ar găsi la Asuncion. Prevăzător, Mengele ar dispune de cinci pașaporte. Cu ajutorul lor își poate schimba cu repeziciune ascunzătorile, mai ales că inaccesibilitatea junglei îl ocrotește de vizitatori nedoriți. Uneori, dacă se simte primejduit, se retrage în rezervațiile indiene din Brazilia. Om cu năravuri de fiară, Mengele se simte în largul lui în sălbăticiunea junglei. Mai ales că nu duce lipsă de bani spre a-și asigura deplasările.

Joseph Mengele își spune acum José Mengele și posedă cetățenia paraguayană. În tovărășia lui a fost văzut, la Asuncion, și Martin Bormann, unul din cei mai apropiați colaboratori ai lui Hitler. Bormann, se spune, s-a salvat din bunkerul lui Hitler în agitatele zile ale lui mai 1945. La Asuncion, știrile privind Mengele și Bormann au găsit o promptă și continuă dezmințire oficială. Cu o insistență ce poate provoca oricare suspiciune, autoritățile neagă prezența lui Mengele în Paraguay. Despre Bormann s-a afirmat că ar fi murit în 1959, trupul lui fiind îngropat în junglă. Care-i adevărul? Interesant, autorii ultimei declarații oficiale în cazul Mengele a cerut să nu i se dezvăluie numele — anunță agenția „ASSOCIATED PRESS".

Deocamdată, să notăm un fapt grăitor: actualul ambasador al Paraguayului în Argentina s-a lăudat pe seama colaborării sale la acțiunea de refugiere a unor căpetenii naziste la Asuncion. În acest caz, nu-i exclus ca printre ei să se afle și Mengele. Dezmințirile oficiale nu sînt oare tardive tentative de a înlătura urme compromițătoare?

S-ar putea ca recompensa de 60 000 mărci să nu-și găsească cîștigător...

E. O.

Interviul acordat de Fidel Castro corespondentului ziarului „New York Times"

HAVANA. — Agenția Presei Latine a transmis interviul acordat de primul ministru al Cubei, Fidel Castro, corespondentului ziarului „New York Times".

Referindu-se la posibilitatea unor tratative cu privire la normalizarea relațiilor dintre Cuba și S.U.A., Fidel Castro a spus că „dacă există dorința de a duce tratative, forma pentru aceasta se va găsi".

Primul ministru cubanez a arătat că acest act trebuie să fie precedat de rezolvarea unor anumite probleme și în primul rînd trebuie să se pună capăt zborurilor avioanelor americane „U-2" deasupra teritoriului cuban.

Vizita tovarășului Gheorghe Apostol în Austria

VIENA 10 — Corespondentul Agerpres Șt. Deju, transmite: În cursul celei de-a cincea zi a vizitei pe care o fac în Austria tovarășii Gheorghe Apostol și Constantin Turu, oaspeții români au vizitat Combinatul metalurgic Voest din Linz, cea mai mare uzină metalurgică etatizată din Austria. Numeroși muncitori în tradiționala uniformă de oțelar, au salutat pe oaspeții români.

În sala festivă împodobită cu drapelele de stat ale R. P. Romîne și Republicii Federale Austria, președintele Consiliului administrativ dr. Ottmar Seefelner, și directorul general al uzinelor Voest, dr. Herbert Koller, au rostit cuvîntări de salut, iar directorul tehnic Helmuth Weitzer a vorbit despre specificul uzinei și producția sa. A urmat apoi vizitarea unor secții, printre care oțelăria L. D. unde membrii delegației au asistat la elaborarea unei șarje după procedeul L. D. Apoi delegația română a vizitat secțiile laminor de tablă, laminor de tablă subțire și hala de construcții magini grele.

La masa oferită de conducerea combinatului, vicecancelarul Austriei, dr. Bruno Pittermann și prim-vicepreședintele Consiliului de Miniștri al R. P. Romîne, Gheorghe Apostol au rostit toasturi.

După-amiază, delegația română s-a îmbarcat la Viena.

În seara zilei de 10 iulie ambasadorul extraordinar și plenipotențiar al R. P. Romîne la Viena, Mircea Ochescă, a oferit în saloanele ambasadei o recepție în cinstea delegației guvernamentale române.

La recepția care s-a desfășurat într-o atmosferă caldă și prietenească au participat: dr. Bruno Pittermann, vicecancelarul Austriei, Franz Olah, ministru de interne, Otto Probst, ministrul transporturilor și energiei electrice, dr. Wolfgang Schmitz, ministru de finanțe, dr. Christian Broda, ministru de justiție, dr. Leopold Figl, șeful landului Austria Inferioară, dr. Paul Wetzler, ambasadorul Austriei la București, directori generali ai unor întreprinderi naționale din Austria, funcționari superiori din Ministerul de Externe și din Secția a IV-a a Cancelariei Federale (industria energiei), Johann Koplenig, președintele Partidului Comunist din Austria, Friedl Fürnberg, secretar general al Partidului Comunist din Austria, reprezentanți celorlalte partide politice, numeroși ambasadori, reprezentanți ai corpului diplomatic acreditați la Viena, reprezentanți ai presei austriene și externe etc.

Comunicatul comun franco-suedez

STOCKHOLM 10 (Agerpres). — La Stockholm a fost dat publicității Comunicatul comun franco-suedez în urma vizitei întreprinse în Suedia de primul ministru al Franței, Georges Pompidou, și ministrul afacerilor externe, Couve de Murville.

În cursul întrevederilor se arată în comunicat, partea franceză a subliniat rolul util și important al politicii suedeze de neutralitate care contribuie la menținerea păcii și stabilității în nordul Europei. „Părțile și-au exprimat speranța într-o ameliorare generală a situației internaționale, condiție necesară a unui progres pe calea securității și destinderii", subliniază în continuare comunicatul.

Comunicatul precizează că în cursul întrevederilor au fost abordate o serie de probleme cum ar fi cele privind relațiile economice internaționale, problemele ajutorului pentru dezvoltare, precum și chestiunea transferurilor tarifare de la Geneva din cadrul GATT.

Într-o conferință de presă ținută în aceeași zi la Stockholm, Pompidou, s-a referit la problema demilitarizării în Europa de Nord, la problema germană, la aderarea țărilor neutre la Piața comună.

El a declarat că Franța se pronunță în favoarea sporirii schimburilor comerciale cu țările din Răsărit. „Sistemul păcii, care este imposibil fără schimburi comerciale normale" a spus vorbitorul, „Chestiunea creditelor — a declarat el — este actuală deoarece aceste țări ale Occidentului au adoptat de pe acum o atitudine mai liberală în această privință. Problema încă nu este rezolvată. Vor fi soluții variate și este posibil să avem posibilitatea să vorbim despre aceasta cu România, dorința noastră fiind ca în scurtă vreme la Paris pe primul ministru Ion Gheorghe Maurer".

Delegația M.A.N. în R. P. Bulgaria

SOFIA 10 — Corespondentul Agerpres C. Linte, transmite: Delegația Marii Adunări Naționale a R. P. Romîne, condusă de Ion Cioma, care se află în vizită în R. P. Bulgaria a vizitat în cursul zilei de vineri orașul Pleven. La Muzeul eroilor rusilor din cimitirul din Plevna delegația română a depus coroane de flori. În orașul Pordim, ea a vizitat, de asemenea, „Muzeul eroilor ruso-bulgari" care au luptat în războiul din 1877—1878. Populația din aceste localități a făcut o caldă primire membrilor delegației M.A.N.

Seara, delegația parlamentară română s-a întors la Sofia.

Europa: Vedere generală din Cannes

Foto: KEYSTONE

Sesiunea Comitetului executiv al F.M.T.D.

BUDAPESTA 10 (Agerpres). — Agenția M.T.I. anunță că la 10 iulie s-a deschis la Budapesta, sesiunea Comitetului executiv al Federației Mondiale a Tineretului Democrat. Din partea țării noastre participă o delegație a C.C. al U.T.M. condusă de Petru Enache, prim-secretar al C.C. al U.T.M.

După deschidere, ordinea de zi Rudolfo Mecini, președintele F.M.T.D. a prezentat raportul „Sarcinile Federației Mondiale a Tineretului Democrat în lupta pentru unitatea mișcării de tineret, pentru întărirea solidarității și a colaborării, pentru pace, independență națională, libertate democratică și pentru un viitor mai bun".

In Consiliul de Securitate

• Declarație a președintelui Makarios difuzată ca document oficial.

NEW YORK. — La cererea reprezentantului Ciprului la O.N.U., președintele Consiliului de Securitate a difuzat ca document oficial al Consiliului, declarația făcută la 7 iulie de președintele Ciprului, arhiepiscopul Makarios. „Am prezentat în scris și am declarat verbal d-lui Tuomioja (mediatorul O.N.U. în problema cipriotă), se arată în declarație, părerile noastre care rămîn neschimbate". Nu împărtășim ideea că numirea unui reprezentant al cipriților la Geneva va sluji vreunui țel util, ci, dimpotrivă, ne exprimăm teama că procedura de la Geneva, unde se fac noi și noi propuneri de ajutor din partea mai multor cercuri, poate să scoată problema cipriotă din cadrul O.N.U.".

★

NICOSIA. — Camera Reprezentanților din Cipru a adoptat o hotărîre, prin care cele două instituții judecătorești supreme ale republicii se unesc într-o singură Curte Supremă, urmînd să fie president de un cipriot, în locul a doi președinți neutri.

Existența a două instanțe separate a fost precizată în acordurile de la Zürich și Londra, care cereau totodată ca cipriații greci și cipriații turci să fie judecați de tribunale aparținînd fiecărei comunități în parte. Un purtător de cuvînt al guvernului a declarat că noua lege este o măsură temporară, impusă de situația cînd era imposibil ca justiția să funcționeze.

Sesiunea Consiliului ministerial al A. E. L. S.

EDINBURGH 10 (Agerpres). — Vineri au luat sfîrșit la Edinburgh lucrările sesiunii Consiliului ministerial al Asociației europene a liberului schimb (A.E.L.S.), la care au participat reprezentanții celor șapte state membre ale acestei organizații.

În comunicatul dat publicității la sfîrșitul dezbaterilor se precizează că miniștrii „celor șapte" au abordat o serie de probleme privind dezvoltarea integrării în cadrul A.E.L.S. Comunicatul precizează că miniștri au insistat asupra importanței eforturilor în vederea minimalizării consecințelor nefavorabile ale existenței celor două grupări comerciale în Europa occidentală și asupra necesității de a se evita grele divergențe de vederi asupra problemelor comerciale și de procedură tehnică, cum ar fi standardizarea și brevetele industriale.

Comunicatul subliniază în continuare că miniștri au examinat perspectivele actuale ale „rundei Kennedy", reafirmîndu-și dorința de a se realiza o reducere tarifară liniară de 50 la sută, așa cum prevedea inițial propunerea americană, cu un minimum de excepții. Se precizează în această direcție că miniștrii au subliniat importanța pe care ar avea-o ajungerea la o bază acceptabilă de negocieri pentru produsele agricole. Ei au afirmat că „runda Kennedy" ar constitui un prilej pentru reducerea barierelor vamale între Piața comună și A.E.L.S.

În ce privește Conferința Națiunilor Unite pentru comerț și dezvoltare de la Geneva, comunicatul arată că „miniștrii au subliniat importanța continuării eforturilor de a se ajunge la o soluție pozitivă în problemele ridicate de țările în curs de dezvoltare".

Sărbătoarea poporului mongol

Astăzi, poporul mongol sărbătorește a 43-a aniversare de la victoria revoluției populare mongole.

Victoria revoluției a dus la instaurarea puterii populare și a creat condițiile necesare ca la 26 noiembrie 1924, Marele Hural Popular să proclame Mongolia Republică Populară, adoptînd prima constituție a țării. Prin aceasta au fost consfințite marile cuceriri ale poporului mongol ca urmare a revoluției populare din anul 1921.

În anii puterii populare, poporul mongol — sub conducerea Partidului Popular Revoluționar — a obținut însemnate succese în înlăturarea înapoierii feudale, în dezvoltarea industriei, agriculturii, culturii, asigurînd victoria relațiilor de producție socialiste în întreaga economie. Noi perspective în dezvoltarea pe mai departe a economiei a deschis Congresul al XIV-lea al Partidului Popular Revoluționar Mongol. Însuflețit de hotărîrile Congresului, poporul mongol, stăpîn pe soarta sa, muncește cu abnegație și avînt construindu-și o viață nouă, fericită. Îndeplinirea cu succes a celui de al treilea plan cincinal a creat premize pentru industrializarea țării.

În primii trei ani ai cincinalului au fost date în exploatare 81 întreprinderi. A fost dezvoltată industria minieră, energetică și alimentară. Succese au fost obținute și în agricultură. Mare atenție s-a acordat sporirii șeptelului care din 1924 a crescut cu peste 200 la sută.

În fiecare an se ridică noi școli, spitale și alte construcții cu caracter social-cultural. Măsurile luate de partid și guvern pe linia creșterii bunăstării materiale și îmbunătățirii asistenței sanitare au dus la creșterea longevității populației.

În cadrul marii familii a țărilor socialiste, între popoarele romîn și mongol s-au statornicit și se dezvoltă relațiile reciproce de prietenie și colaborare frățească.

Cu prilejul celei de a 43-a aniversări a victoriei revoluției populare mongole, tineretul patriei noastre alături de întregul popor romîn, urează poporului și tineretului mongol noi succese în construirea socialismului și în eforturile îndreptate spre apărarea păcii în lume.

R. P. Mongolia: *Pe o stradă din Ulan-Bator*

Acord de colaborare culturală romîno-algeriană

ALGER 10 — Corespondentul Agerpres C. Benga, transmite: La 10 iulie la Alger, la sediul Ministerului Orientării Naționale a avut loc semnarea unui acord de colaborare culturală între R. P. Romînă și Republica Algeriană Democratică și Populară. Acordul a fost semnat de Ion Georgescu, ambasadorul R. P. Romîne la Alger și de Cherif Belkasem, ministrul orientării naționale.

Acordul prevede printre altele întărirea și sprijinirea de către cele două părți a colaborării în domeniile științei, învățămîntului, educației, literaturii, muzicii, artelor plastice, culturii fizice și sportului, precum și colaborarea în domeniile presei, radio-televiziunii, schimburi de filme și de turiști.

Lucrările Conferinței generale a O.I.M.

GENEVA 10 (Agerpres). — La Geneva și-a încheiat lucrările Conferința generală a Organizației Internaționale a Muncii (O.I.M.), la care au participat reprezentanți din peste 100 de țări ale lumii. Conferința generală, care este organul suprem al O.I.M., a dezbătut raportul directorului general al O.I.M., David Morse, bugetul organizației, precum și probleme ca situația femeilor muncitoare, munca adolescenților în întreprinderile subterane și altele.

Participanții la conferința generala a O.I.M. au condamnat politica rasistă a autorităților din Republica Sud-Africană. În „declarația referitoare la politica de apartheid promovată de R.S.A.", adoptată în unanimitate, este condamnată „politica criminală rasială a guvernului din R.S.A. care este incompatibilă cu țelurile și sarcinile Organizației Internaționale a Muncii". Totodată, conferința generală a O.I.M. a aprobat un amendament adus statutului acestei organizații, amendament care conferă conferinței dreptul să excludă din O.I.M. orice țară în cazul cînd O.N.U. hotărăște că guvernul acesteia promovează o politică de discriminare rasială.

Declarația lui R. Prebisch

WASHINGTON 10 (Agerpres). — Într-un discurs pronunțat în fața consiliului Organizației Statelor Americane, cunoscutul expert economic, Raul Prebisch, fost secretar general al Conferinței națiunilor unite pentru comerț și dezvoltare, a declarat că unul din principalele obstacole în calea dezvoltării Americii latine îl constituie disproporția dintre exporturi și importuri.

„Exporturile cresc încet în timp ce necesitatea importurilor crește rapid", a spus Prebisch.

Analizînd rezultatele conferinței de la Geneva, Prebisch a spus că ea a scos în evidență necesitatea unor măsuri importante pentru realizarea balanței comerciale echilibrate a țărilor în curs de dezvoltare, nu numai în America latină, dar și în întreaga lume. Aceste măsuri sînt: crearea posibilităților unui mai bun acces financiar la piețele mondiale, încheierea de acorduri comerciale preferențiale și stimularea fabricării produselor de export în țările nedezvoltate.

Prebisch a subliniat că măsurile preconizate la Geneva au constituit începutul unei concepții mai ample asupra principiilor comerțului mondial „eliberat de multe din actualele bariere vamale restrictive".

Prebisch și-a exprimat dorința ca O.S.A. și organismele ei tehnice să colaboreze din plin la aplicarea măsurilor preconizate la Geneva.

pe scurt • pe scurt

Muzică folclorică românească la radiodifuziunea din R.A.U.

CAIRO. — Postul de radio Cairo a transmis în cadrul emisiunilor culturale un program dedicat muzicii folclorice românești. Programul a cuprins o prezentare și o suită de piese muzicale din colecția antologia muzicii populare românești.

Acoduri greco-bulgare

ATENA. — Agenția B.T.A. anunță că la 9 iulie Ivan Bașev, ministrul afacerilor externe al R. P. Bulgaria, și Stavros Costopoulos, ministrul afacerilor externe al Greciei, au semnat acordurile greco-bulgare parafate la Sofia. Au fost semnate unsprezece acoduri și un plan de colaborare științifică și culturală.

LONDRA. — La 22 iulie se va deschide la Londra conferința pentru stabilirea datei acordării independenței Gambiei. Conferința va fi prezidată de ministrul britanic pentru relațiile cu Commonwealth-ul și pentru colonii, Duncan Sandys.

CAIRO. — Comisia de arbitraj în conflictul de frontieră algero-marocan a ajuns la un acord privind linia de frontieră între cele două țări. El va fi inclus într-un raport care urmează să fie prezentat spre aprobare unității a consiliului ministerial al Organizației unității africane.

Vizita premierului Chu En-lai în Birmania

RANGOON. — Agenția China Nouă anunță că la 10 iulie au sosit la Rangoon, într-o vizită oficială, Chu En-lai, premierul Consiliului de Stat al R. P. Chineze, Chen I, vicepremier și ministru al afacerilor externe. Oaspeții chinezi au fost salutați de Ne Win, președintele Consiliului Revoluționar al Uniunii Birmane, U Thi Han, ministrul afacerilor externe și alte persoane oficiale.

Pentru prima oară în istoria Californiei

SAN FRANCISCO. — Pentru prima oară în istoria Californiei un negru a fost ales primarul unui oraș mai mare. Consiliul municipal din Richmond, în apropiere de San Francisco, l-a ales ca primar pe avocatul de culoare George Carroll. Toți ceilalți membri ai consiliului municipal sînt albi. Orașul Richmond are o populație de 80 000 locuitori dintre care 20 la sută sînt negri.

Festivitățile din capitala Argentinei

BUENOS AIRES. — La 9 iulie poporul argentinian a sărbătorit cea de-a 148-a aniversare a proclamării independenței țării de sub jugul colonialiștilor spanioli. Cu acest prilej, la prezența membrilor guvernului și a membrilor Corpului diplomatic acreditați la Buenos Aires, la Plaza de Mayo a fost organizat o paradă militară. În întreaga țară au avut loc, de asemenea, demonstrații și mitinguri.

BUDAPESTA. — Între 8 și 10 iunie la Budapesta a avut loc concursul național de vinuri organizat de Institutul de Cercetări Horticole. Au participat 800 de soiuri de vin premiate recent la concursurile organizate în cele 22 județe. Vinurile „olimpiadei" și-au măsura bucheta și tăria bunăoară la „Olimpiada vinurilor", care se va organiza la Budapesta, cu participarea a 24 de țări, printre care și R.P. Romînă.

GENEVA. — Ministrul petrolului din Arabia Saudită, care reprezintă țara sa la conferința O.P.E.C., a declarat — după cum anunță agenția M.E.N. — că organizația ar saluta primirea Algeriei, dar pînă acum nu a fost făcut nici un demers oficial în acest sens.

Deliberările conferinței, care urmează să la sfîrșit vineri, se axează asupra problemei împărțirii beneficiilor, în lumina propunerii făcute de companiile petroliere interesate în exploatarea petrolului din Orientul Mijlociu.

Premierul Ikeda ales din nou președintele partidului de guvernămînt

TOKIO. — Vineri la Congresul Partidului de guvernămînt liberal-democrat de la Tokio, Hayato Ikeda a fost ales din nou președinte al partidului. În mod automat președintele devine prim-ministru după ce primește aprobarea parlamentului. După cum se știe, partidul liberal-democrat dispune în parlament de majoritatea locurilor.

pe scurt • pe scurt

REDACȚIA și ADMINISTRAȚIA: București, Piața „Scînteii", Tel. 17.60.10. Tiparul: Combinatul Poligrafic „Casa Scînteii".