Biblioteca Centrală
Regională
Hunedoare-Deva

Proletari din toate țările, uniți-vă!

Scînteia tineretului

Organ Central al Uniunii Tineretului Muncitor

Anul XXI, Seria II, Nr. 4874 | 4 PAGINI — 25 BANI | Marți 19 ianuarie 1965

În întreaga țară continuă să se desfășoare adunări ale oamenilor muncii în care sînt propuși candidați ai Frontului Democrației Populare în alegerile pentru Marea Adunare Națională.

Citiți în pag. a III-a

Demni de încrederea poporului

relatări de la aceste adunări

Pe serpentinele Oituzului

Un nou obiectiv al industriei ușoare

CONSTANȚA. — (de la corespondentul nostru):

În acest an, la Constanța va fi dat în producție parțial, încă un obiectiv important al industriei noastre ușoare: Întreprinderea integrată de lînă, una dintre cele mai mari și mai moderne unități de acest gen din țară. În acest scop, constructorii șantierului III Paias lucrează din plin pentru darea în folosință a obiectivelor planificate la timp. Pînă acum au fost ridicate la roșu corpul halelor de fabricație, hala magaziei, atelierele de întreținere și celelalte anexe, lucrîndu-se în prezent la finisarea lor. Concomitent, se lucrează la montarea instalațiilor și utilajelor. O parte din ringurile și cardele de la secția filatură și mașinile de vopsit și spălat, de la secția finisaj, au și fost montate. Pentru asigurarea cardelor necesare deservirii mașinilor și utilajelor, fabrica a trimis la școlile profesionale și de maiștri din București, Buhuși, Brașov și Cisnădie peste 400 de tineri, din care majoritatea se vor întoarce să lucreze în fabrică chiar în cursul acestui an.

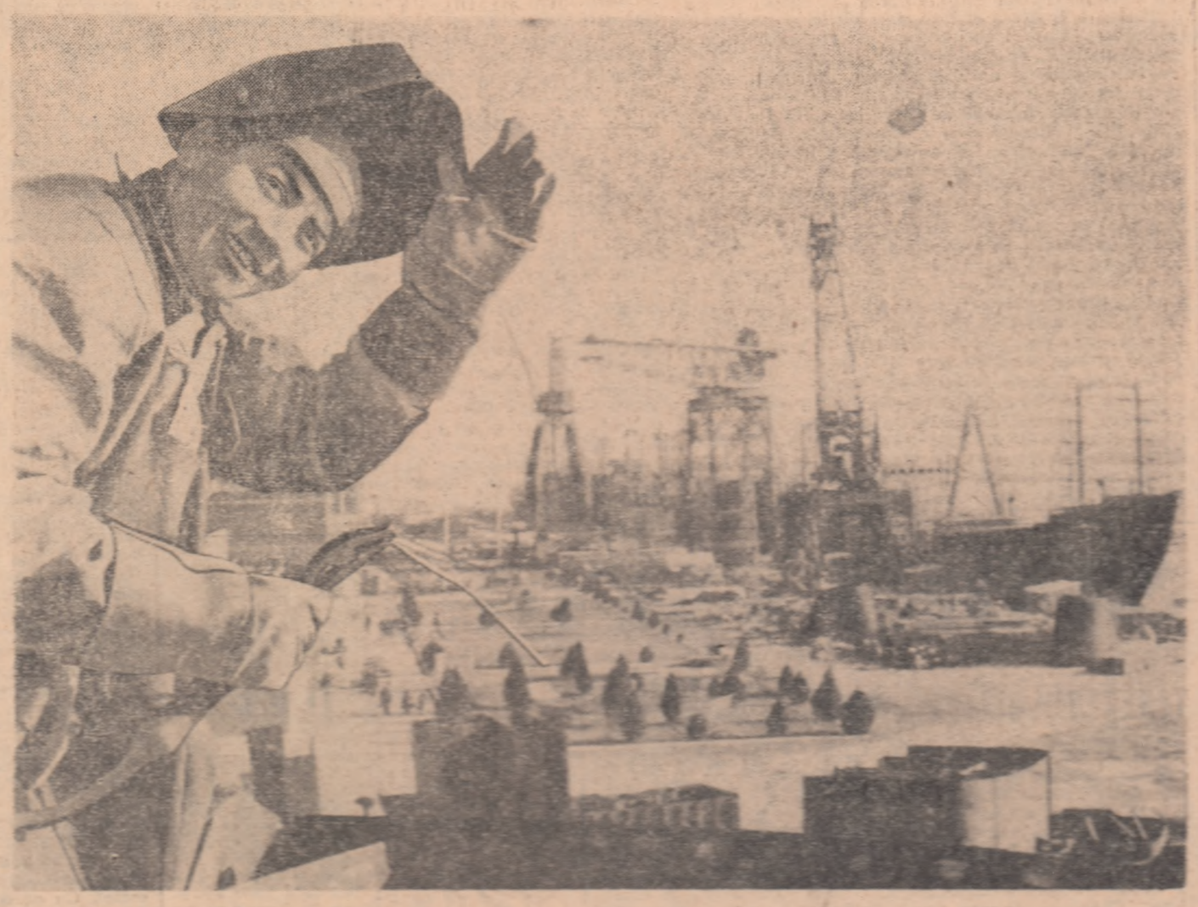

În rada șantierului — navele anului 1965! *Din marele colectiv al Șantierului naval Galați, face parte și tînărul sondor Darie Cristea*

Foto: ION CUCU

CRONICA ACTUALITĂȚII

„I. A. R. – 818 H"

Un nou aparat de zbor, destinat aviației utilitare, a fost proiectat și construit în țară. Este vorba de hidroavionul „I.A.R.-818 H", derivat din aparatul „I.A.R.-818", conceput, ca și acesta, de constructorul de avioane Radu Manicatide, laureat al Premiului de Stat. După experimentarea machetei în laboratorul de aerodinamică al Institutului de mecanică aplicată, hidroavionul construit la dimensiuni normale a trecut cu succes și primele probe de omologare.

„I.A.R.-818 H" poate fi utilizat ca avion sanitar, avion curier sau aerotaxi. El este destinat, îndeosebi, deservirii zonelor îndepărtate din Delta Dunării, unde aterizarea avioanelor obișnuite nu este posibilă, acțiunilor de salvare pe mare, detectării aglomerărilor de pește, excursiilor turistice spre lacurile din țară etc. În funcție de scopul și încărcătura pentru care este folosit, hidroavionul poate zbura continuu 3—7,5 ore, cu o viteză maximă de 172 km sau o viteză de drum de 140—155 km pe oră.

(Agerpres)

La casele alegătorului – activitate bogată

SUCEAVA (De la corespondentul nostru)

În comunele raionului Botoșani, s-au organizat și și-au început activitatea 52 case ale alegătorului. Amenajate în săli spațioase la căminele culturale, dotate cu materiale documentare, cărți, broșuri ziare, aparate de radio, televizoare, casele alegătorului au început să desfășoare o activitate bogată. La casa alegătorului din comuna Verești, de pildă, frumos amenajată, a avut loc o conferință despre profundul democratism al statului democrat-popular. Duminică în 36 de case ale alegătorului au fost expuse conferințe pe temele „Cultura — bun al întregului popor", și „Profundul democratism al orînduirii noastre populare". La Simnicea, Poiana, Dumbrăveni și la alte 20 de case ale alegătorului conferințele au fost urmate de spectacole ale formațiilor artistice de amatori. Brigada artistică de agitație a P.T.T.R. Botoșani a prezentat la Hlipiceni și Todireni în fața a peste 600 de cetățeni programul intitulat: „Cîntăm viața nouă". În continuare, la casele alegătorului se vor expune numeroase conferințe, vor avea loc seri ale tinerilor alegători, spectacole ale brigăzilor artistice de agitație, ale formațiilor artistice profesioniste și de amatori.

Se vor construi aproape 600 de cinematografe noi

Anul trecut, au fost date în folosință aproape 700 de cinematografe sătești, iar la orașe au fost construite 11 cinematografe de mare capacitate, dotate cu aparataj de calitate superioară, sunet stereofonic, mobilier confortabil etc. S-a mărit, de asemenea, numărul cinematografelor cu ecran panoramic.

Numărul unităților cinematografice din rețeaua de stat au ajuns la sfîrșitul anului trecut la 5 750, de peste 16 ori mai mare decît cel existent în anul 1938. Acestora li se adaugă unitățile cinematografice care aparțin sindicatelor și altor organizații de masă. În anul 1965 vor fi construite în întreaga țară aproape 600 de cinematografe noi. La sate vor începe, în primăvara acestui an, lucrări de amenajare a unor noi cinematografe cu ecran lat.

(Agerpres)

La turnătoria Uzinelor „1 Mai"-Ploiești

Exigență sporită pe întregul flux tehnologic!

Pe masa de lucru a inginerului Ion Parascniv, șeful secției turnătorie fontă a Uzinei „1 Mai"—Ploiești, se află planul de comenzi pe 1965. Peste 40 de beneficiari s-au adresat cu comenzi turnătoriei de aici. Prezența în planul de colaborare a unor uzine ca „Hidromecanica"—Brașov, „Progresul"—Brăila, „23 August", Uzina de pompe, „Energo-reparații" din București, arată ce răspunderi mari revin turnătoriei din Ploiești pentru livrarea la vreme a pieselor pentru asigurarea unei calități superioare a acestora.

E adevărat că și aici — ca pretutindeni în uzină — s-au luat măsuri pentru continua îmbunătățire a calității produselor turnate din fontă. Extinderea și introducerea unor procedee tehnologice noi a constituit principala cale pe care s-a acționat.

Și totuși, rezultatele obținute nu satisfac exigențele beneficiarilor, nu corespund normelor de calitate. În tot cursul anului trecut s-a lucrat cu rebut peste plafonul admis. O parte din beneficiari au fost nevoiți să refuze lucrările. Rebuturile și refuzurile au afectat prețul de cost al secției cu peste 1 200 000 lei.

CUM s-a ajuns aici?

Există mai multe cauze. Unele sînt de natură obiectivă. Uzina n-a avut asigurate la timp, în permanență, comenzile de la beneficiari. Aceasta a dus, în multe cazuri, la forțarea ritmului de muncă spre sfîrșitul lunii pentru realizarea planului. Și, bineînțeles, a avut de suferit calitatea. „Aceleași greutăți se vor ivi și în acest an — spunea șeful de secție — dacă conducerea uzinei împreună cu Direcția generală de resort din minister nu vor lua măsuri ca turnătoria să aibă din timp asigurate comenzile".

Există însă multe cauze de natură subiectivă și acestea au cîntărit și cîntăresc cel mai mult. Fontele și celelalte materiale (un vagon de nisip a stat sub cerul liber mai bine de o lună ca apoi nisipul să fie folosit cu grad mare de umiditate) nu sînt sortate pe loturi și calități, nu sînt depozitate corespunzător. Și iată cum se creează premize, încă din această fază, pentru realizarea unor piese de slabă calitate. Problema este la fel de actuală și în momentul de față.

Nu sînt puține deficiențele interne ale turnătoriei. Cauzele care au dus la realizarea unui procent ridicat de rebut pot fi împărțite în două grupe mari: a) **sufluri provenite din cauza formelor** și b) **sufluri provenite din cauza metalului**.

Datorită defectelor de formare s-a înregistrat anul trecut cea mai mare cantitate de piese rebutate.

Dar o analiză a cauzelor care generează rebuturi în sectorul formare arată că ele pot fi în întregime eliminate. Faptul că turnătoria de aici execută piese unicate, care se schimbă mereu, impune o grijă deosebită pentru însușirea operativă și corectă a tehnologiei de fabricație. Cum se poate face acest lucru în condițiile producției de piese unicate? Într-un singur fel. Fiecărui reper mai complex, înainte de a fi introdus în producție, să i se demonstreze tehnologia de fabricație. „La cîteva repere — spune Ștefan Cristea, maistru șef C.T.C. — s-a făcut acest lucru. Și rezultatele au fost bune. Tehnologii și maiștrii au „simplificat" munca. Au cerut echipelor să lucreze direct la produs. Tehnologia s-a însușit astfel din „mers", dar cu consecințe: procent ridicat de rebuturi".

Cauzele tehnologice dețin, într-adevăr, ponderea cea mai mare în realizarea rebuturilor. Unele pornesc chiar de la întocmirea tehnologiei. Serviciul metalurg-șef elaborează uneori tehnologii incomplete (cum a fost cazul la tobele de curele, pistonul-motor de la grupul motopompă).

Ce arată, de fapt, cauzele de mai sus? În primul rînd, că nu este asigurată, în toate cazurile, o asistență tehnică operativă și competentă. Așa se explică de ce apariția unor rebuturi este determinată de cauze dintre cele mai elementare: nereceptionarea formelor, introducerea în lucru a unor modele fără a fi atent verificate, turnare în forme insuficient uscate, neasigurarea formelor etc.

Aceleași constatări sînt valabile și pentru a doua categorie de cauze — suflurile datorate elaborării de șarje necorespunzătoare. Dintr-o statistică a C.T.C., rezultă că 8,8 la sută din piesele rebutate în anul trecut au defecte din cauze de turnare (turnări de fontă cu conținut mare de ga-

C. PRIESCU

(Continuare în pag. a II-a)

Laborator de tractoare

La Școala profesională de mecanici agricoli din Călugăreni, raionul Giurgiu, a fost amenajat un nou laborator de tractoare, într-o sală luminoasă și spațioasă, înzestrată cu mobilier nou, au fost adăugate planșe, scheme și instalații. Noul laborator de tractoare cuprinde secțiuni ale motorului D 35, de carburatoare, pompe de alimentare, pompe de injecție.

De asemenea, laboratorul a fost înzestrat cu un motor de aprindere prin scînteie. De-a lungul pereților au fost așezate bancuri cu piese secționate, mecanisme și sisteme. Elevii au astfel posibilitatea să cunoască mai bine părțile componente ale tractorului.

ION C. ȘTEFAN
profesor

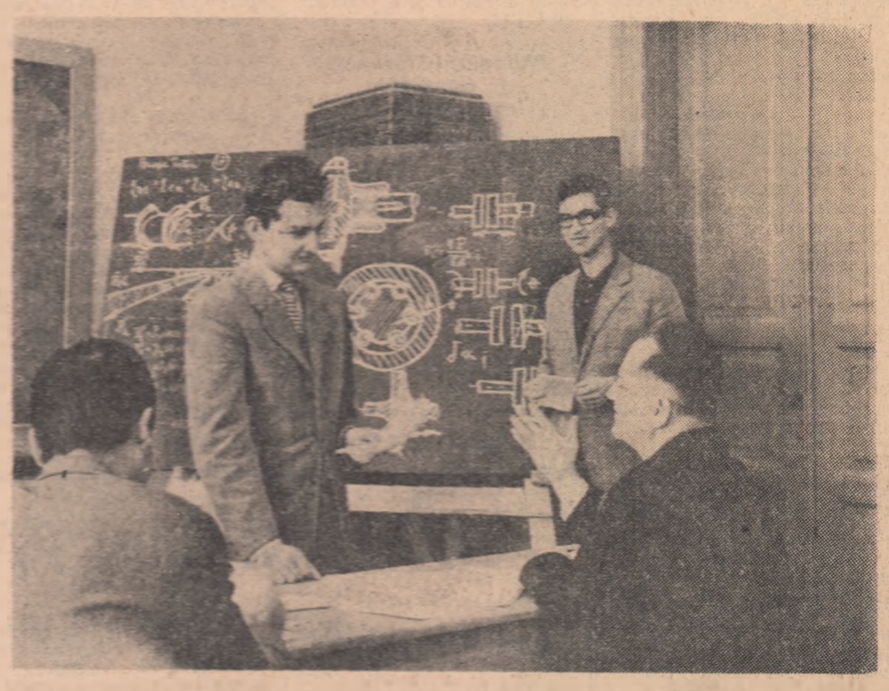

Examen la „Mecanisme și organe de mașini" în grupa 335 din anul III al Facultății de electrotehnică (Institutul politehnic din Cluj). Studentul Niculae Giugudeanu primește răsplata muncii de un semestru: nota 9

Foto: AGERPRES

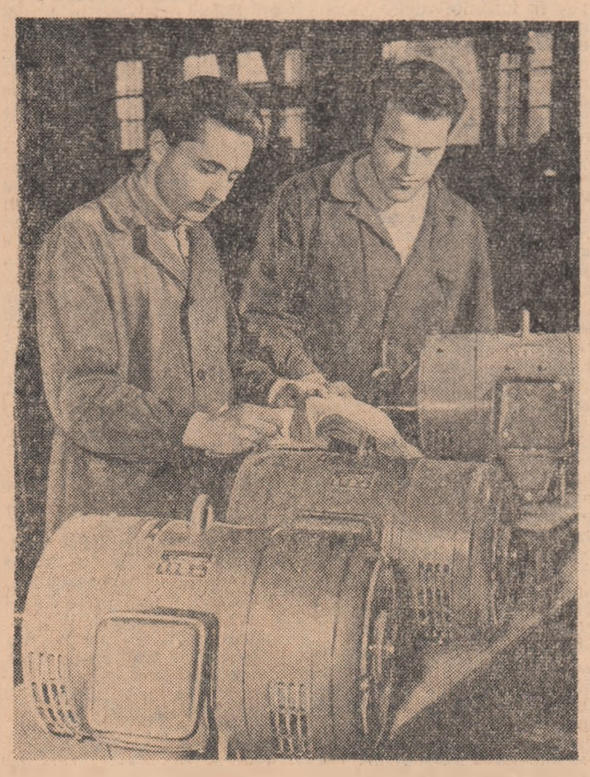

Uzina de mașini electrice „București". Se fac ultimele verificări a unui lot de motoare necesare locomotivelor Diesel electrice

Foto: AGERPRES

Anul V la ultimele examene

Iată-i, în sfîrșit, aproape de capătul drumului. Între ei se salutau mai demult, cînd se întîlneau pe stradă, cu „Să trăiești, tovarașe inginer!", dar abia acum sînt ajunși la un pas de absolvire. Astăzi ei (încă studenți ai anului V al Facultății de electrotehnică timișorene) trăiesc ultima oră de curs. Sînt prezenți în sală toți cei 109 viitori ingineri electromecanici și 45 electroenergetici pentru că azi nimeni nu dorește să aibă o absență pe care n-ar mai putea-o recupera niciodată. La catedră urcă cel mai în vîrstă profesor — dr. ing. Plautius Andronescu — care își anunță, în emoția generală a auditorilor, ultimul curs ce-l mai ține înainte de pensionare — despre „Curenții tranzistori și energia electrotehnică tranzistorie". La sfîrșitul expunerii — aplauze, aplauze îndelungate. Vorbește apoi un student, Mirițescu Ion, care, în numele colegilor săi, își exprimă mulțumirea și recunoștința pentru minunatele condiții de învățătură și viață avute, prin grija partidului și guvernului, în tot timpul studiilor. Decanul facultății, și inginerul Mihai Brașovan se adresează, în continuare, celor aflați în pragul absolvirii, cu adevărate lecții de etică privind munca și comportarea viitoare, în producție. Și clipa cea mult așteptată sosește: „ștafeta" anului V predă anului IV cheia facultății — simbol al științei și al tradițiilor de studiu purtate de generațiile de specialiști formați în facultate. Iar pentru ca despărțirea — așteptată, dar grea — să fie mai ușoară, se cîntă. Profesori, proaspeți absolvenți, studenți, cîntă împreună „Gaudeamus igitur...".

★

După experiența pe care o au, este și firesc ca studenții ultimilor ani să fie exemple la învățătură pentru întreaga facultate. Așa se întîmplă, în general, în institute, așa se întîmplă și la politehnica timișoreană. Fruntașii — căci anii V au fost întodeauna cei mai buni din institut — își au și ei fruntașii lor. Iată-i, de pildă, pe cei ai actualei promoții: Gheorghe Paulescu, Cornel Carțiș și Ion Ionescu (de la secția tehnologia construcției de mașini), Ivan Orgovici (material rulant), Emil Toth (sudură), Ion Valcan, Hugo Lang și Hans Konerth (mașini termice). Seriozitatea cu care aceștia s-au pregătit pentru fiecare seminar și lucrare practică, notele mari obținute de ei la examenele din anii trecuți și la proiectele din semestrul abia încheiat — dau certitudinea că sesiunea în care au pășit zilele acestea, le va prilejui noi succese. Este așteptată însă cu teamă evoluția în fața examinatorilor a unor studenți ca Ion Irimie și Mircea Perianu (sudură) și a altor cîțiva, care au lipsit de la ore și nu prea și-au luat notițe. Primul a avut în fiecare an multe restanțe. Ce vor face acum? Colectivele din care fac parte au încercat să-i ajute, să-i îndrepte din vreme. Examenele vor arăta în ce măsură a reușit această intervenție.

★

Toată lumea e de acord că grupa de mașini termice, din anul V mecanică, a avut un semestru mai greu, toate cele trei proiecte de an fiind dificile. Ca urmare, studenții respectivi au predat mai tîrziu decît ceilalți ultimul proiect, rămînîndu-le, deci, mai puține zile de pregătire pentru primul examen. Nu poți înțelege însă de ce majoritatea să întîrzie cu proiectele pînă cu două zile înainte de sesiune, ori unii să nu le predea nici atunci (C. Gruiescu și N. Petrilă). Și, mai ales, nu poți înțelege de ce, cunoscînd situația, grupa și-a planificat totuși examen chiar în prima zi de sesiune. Alte grupe — cu toate că-și predaseră din timp proiectele — și-au programat primul examen abia în 19 sau 20 ianuarie. Greșala grupei de mașini termice s-a răzbunat la examenul de organizarea I.I.S. Iată rezultatul: 4 neprezentați și un retras din examen. E adevărat, ceilalți 20 au luat note de la 7 în sus, dar 5 restanțieri e prea mult pentru o grupă în general bună, înainte de absolvire. Păcat! De s-ar îndrepta situația măcar la celelalte examene, care se anunță a fi și mai grele!

★

Tipărirea cursurilor este o problemă căreia conducerea institutului îi acordă în prezent mai multă atenție ca în alți ani. Dovadă că, de la începutul prezentului an universitar au apărut numai pentru studenții de la mecanică trei cursuri. Pentru viitorul nu prea îndepărtat se anunță altele. Studenții anilor V — care susțin acum examenele de an și se vor prezenta în vară la examenul de stat — nu au totuși la dispoziție toate cursurile ce le-ar trebui.

La secțiile de mașini hidraulice și sudură, îndeosebi, ar trebui găsite soluții pentru sprijinirea studenților. Ori, dactilografierea grabnică a u-

GH. MITROI

(Continuare în pag. a II-a)

Maistrul Dumitru Mărăcine de la Uzinele „Electroputere"-Craiova, se ocupă cu atenție de pregătirea elevilor Mircea Mișcodan și Mihai Roșu din anul III al școlii profesionale
Foto : GH. CUCU

O ÎNTRECERE CU DOI CÎȘTIGĂTORI

De cîțiva ani tinerii îngrijitori de vaci de la cooperativele agricole de producție din comunele vecine Palazu Mare și Poiana din regiunea Dobrogea sînt în întrecere pentru producții mari de lapte. Ideea a pornit de la întîlnirea pe care au avut-o cîțiva îngrijitori de animale de la ambele unități agricole. Mai întîi au vrut să-și măsoare puterile doi „veterani" în meserie : Tănase Cutabița de la Poiana și Constantin Dincă de la Palazu. Era pe la începutul anului 1962. Nu se pornea de la același nivel. În 1961 îngrijitorii din Poiana obținuseră în medie cîte 3 451 litri de lapte pe cap de vacă furajată, în timp ce la Palazu numai 2 700 litri. Dar... Prietenul lui Dincă din Poiana îi împărtășise cîteva din „secretele" lui în îngrijirea și furajarea animalelor. El a reținut în special furajarea diferențiată în funcție de producție, pe care o aplică chiar din prima săptămînă. Zilele trec și Dincă se apropie de realizările lui Cutabița. La sfîrșitul anului îi despărțeau doar 100 litri de lapte pe cap de vacă furajată.

Ținînd o legătură strînsă prin vizite și întîlniri reciproce, Dincă și Cutabița au stimulat și dorința celorlalți tineri de a se întrece. Organizația U.T.M. de la cooperativa agricolă Palazu a răspuns dorinței tinerilor îngrijitori și cu sprijinul conducerii s-a organizat o nouă vizită la cei din Poiana. Timp de o zi oaspeții s-au interesat îndeaproape de metodele folosite aici. Ei au reținut, printre altele că la vecinii lor se aplică lotizarea vacilor în funcție de starea fiziologică și greutatea corporală, fiind hrănite diferențiat, că au un program de grajd judicios întocmit de la care nu se abat cu nici un minut. Tot atunci s-au stabilit și obiectivele întrecerii. Întorși acasă, tinerii din Palazu au povestit, într-o adunare generală, tot ce au văzut la Poiana. Cerînd sprijinul conducerii și al inginerului agronom Mihai Roth tinerii au trecut la înfăptuirea primei măsuri : lotizarea vacilor. Au fost formate grupe de 13—15 vaci cu producții apropiate. Loturile cu producții mai mici au fost încredințate îngrijitorilor mai vechi, cu experiență mai multă, cum ar fi Nicolae Zamfir, Epaminonda Culeț și Petre Șola. Această practică au preluat-o identic de la Poiana. Ei văzuseră acolo cum Tănase Cutabița luase în două rînduri loturi de juninci intrate în lactație pe care le-a dus la producții ridicate. S-a trecut apoi la stabilirea unui program de grajd minuțios. S-au fixat trei mulsori pe zi, porțiile zilnice s-au repartizat în trei tainuri, iar timpul de plimbare a vacilor s-a împărțit egal : o oră dimineața și una după-amiază. Firește, nu s-a copiat programul celor din Poiana, dar anumite elemente care s-au pretat la ei au fost preluate și folosite în condițiile lor de muncă. Aceste prime măsuri s-au soldat cu rezultate bune. În 1962 producția medie pe cap de vacă furajată a fost la Palazu de 2 800 de litri. Se mai cîștigaseră 100 de litri. În anul acela însă la Poiana s-a întîmplat ceva neprevăzut. S-a abătut secetă și porumbul-siloz a fost copromis în mare parte. Fiindcă nu se lucrase din timp măsuri pentru organizarea conveierului verde (aici nu sînt pășuni naturale) s-au depozitat cantități mai mici de nutrețuri. Pe timpul iernii rațiile au fost mai mici. Producția a scăzut brusc, obținîndu-se numai 2 905 litri pe cap de vacă furajată. Mai bună ca la Palazu, dar nu la nivelul posibilităților de la Poiana. În 1963 s-au realizat cîte 2 720 de litri de lapte de la fiecare vacă. În același an la Palazu producția, urmînd o linie mereu ascendentă, ajunge la 2 850 de litri. Elevii și-au întrecut profesorii. Faptul surprinde pe tinerii îngrijitori de vaci de la Poiana. Acum ei sînt oaspeți la Palazu. Ce se întîmplase între timp la această unitate ?

Insemnări despre activitatea desfășurată de organizațiile U.T.M. din cooperativele agricole de producție Palazu Mare și Poiana, regiunea Dobrogea, pentru generalizarea metodelor înaintate în rîndul tinerilor îngrijitori de animale

Organizația de bază U.T.M. i-a antrenat pe tineri la acțiuni de strîngere a unor mari rezerve de nutrețuri. În aceleași condiții de climă, cei din Palazu, prin strîngerea coletelor de sfeclă, a resturilor de la grădină, a ierburilor de pe marginea drumurilor, prin valorificarea superioară a cocenilor și a paielor au reușit să depoziteze mari cantități de nutrețuri. Pe timpul iernii acestea sînt cu grijă gospodărite. De la depozite și pînă la iesle nu se pierde nimic. Rațiile se repartizează numai cu cîntarul. Cocenii de porumb sînt tocați mărunt și se dau în tainul de la amiază în amestec cu lucernă și porumb-siloz.

— Asta o putem face și noi foarte ușor, că doar avem destule tocători — a zis atunci Cutabița. La noi snopii se pun direct în iesle. Dacă socotim bine, aproape trei sferturi din coceni s-au pierdut. Și s-a întîmplat aceasta tocmai cînd am dus lipsă de furaje.

— Așa este — l-a încredințat Dincă. Noi am socotit că cu cocenii de pe 100 de hectare putem întreține 3 loturi de vaci pe toată perioada iernii. Desigur, în amestec cu alte nutrețuri care să întrunească necesarul zilnic de unități nutritive.

Întorși acasă, cei din Poiana au adus la cunoștința conducerii cooperativei agricole de producție tot ce au văzut ei bun la Palazu. S-a trecut la măsuri imediate. La fiecare grajd a fost instalată cîte o tocătoare. Apoi, s-a format o echipă de 6 tineri, propuși de organizația U.T.M., care să se ocupe exclusiv cu aprovizionarea sectorului cu nutrețuri. Pentru fiecare îngrijitor s-a procurat cîte o găleată gradată, ca să ușureze împărțirea rațiilor la vaci. Dar un mare neajuns la Poiana era și lipsa apei. Era foarte greu să scoți zilnic vagoane de apă de la 30—35 de metri adîncime. Conducerea cooperativei agricole a luat hotărîrea să rezolve și această treabă. Și iată că acum la toate cele 7 grajduri apa țîșnește pe conducte adusă de la 8 km distanță. Dar pentru ca apa să ajungă aici, tinerii din cooperativa agricolă de producție au săpat mii de metri de pămînt, au ajutat pe instalatori să monteze conductele. Îngrijitorii de animale n-au precupețit nici o oră din timpul lor liber pentru urgentarea acestei lucrări. Adăugate la întregul complex de măsuri (adăposturi corespunzătoare, furaje din abundență și bine gospodărite, modernizarea grajdurilor) inițiativele tinerilor au dus la obținerea unor producții bune de lapte. În anul trecut s-au realizat cîte 3 400 de litri pe cap de vacă furajată.

„Vasăzică iar ne-au luat-o înainte — au zis cei de la Palazu. Nu-i nimic. Înseamnă că au muncit mai bine. Și la noi a crescut producția medie la 3 000 de litri anual pe cap de vacă furajată, dar se poate mai mult. Trebuie ca în acest an să-i ajungem".

În acest scop organizația U.T.M. a ținut recent o ședință cu tinerii îngrijitori de animale. Au fost invitați tovarăși din conducere, brigadieri, medicul veterinar. Mai întîi s-a stabilit cine va lua în primire cele 7 noi loturi de vaci care s-au creat acum din junincile intrate în producție. Din cei 15 tineri pe care organizația U.T.M. i-a pregătit anul trecut, au fost recomandați 7 care s-au dovedit cei mai buni la învățămîntul zootehnic. Aceștia au fost repartizați să lucreze alături de fruntași, care îi vor ajuta permanent să-și ridice nivelul calificării profesionale. Experiența a dovedit că cei ce au mers la cursuri de cîte 10—15 zile la casele agronomului de la Eforie și din comună, au acumulat cunoștințe bogate, au devenit îngrijitori de nădejde. De aceea organizația U.T.M. a propus conducerii ca noii îngrijitori să fie trimiși, prin rotație, la asemenea cursuri. Propunerea a fost, firește, aprobată. Preluînd o altă inițiativă a organizației U.T.M. de la Poiana, s-a stabilit ca și în sectorul zootehnic de aici să se organizeze „Ziua tînărului îngrijitor de animale". Cu acest prilej vor fi evidențiați fruntașii, care, vor vorbi despre metodele lor de muncă, vor face demonstrații practice de furajare, adăpare, muls. Un mare accent s-a pus pe gospodărirea furajelor pentru ca ele să ajungă pînă la noua recoltă. S-au întocmit rații noi, mai echilibrate, în care amestecurile joacă nu rol însemnat. Pentru că s-a mărit numărul loturilor, au mai fost numiți la echipa de furajare încă doi tineri conductori de atelaje. De altfel, după dezbaterea sarcinilor de plan pe acest an, tinerii îngrijitori de animale își vor stabili obiective concrete, cu direcții bine precizate. Același lucru l-au hotărît și cei din Poiana, în vederea atingerii aceluiași scop : obținerea unor producții mai mari și constante pe tot parcursul anului.

La dialogul început cu patru ani în urmă între tinerii din cooperativele agricole de producție vecine Palazu și Poiana nu s-a pus punct. Prin grija organizațiilor U.T.M. din cele două unități, el continuă. Există toate motivele să se creadă că și producțiile vor continua să crească. Experiența interesantă a celor două organizații poate și e de dorit să fie preluată și de altele pentru că, așa cum arată faptele, întotdeauna ai cîte ceva de învățat de la vecini.

N. BARBU

SPORT • SPORT • SPORT

SPARTACHIADA DE IARNĂ A TINERETULUI

LA SFÎRȘIT DE SĂPTĂMÎNĂ, ÎN CAPITALĂ

Majoritatea asociațiilor sportive bucureștene se preocupă să organizeze în cît mai bune condiții întrecerile primei etape a Spartachiadei de iarnă

Sîmbătă și duminică au continuat să se defășoare întreceri viu disputate în care au avut prilejul să-și măsoare forțele mii de tineri și tinere. În lipsa zăpezii și a gerului, deocamdată au loc întreceri la gimnastică, șah, tenis de masă, tir trîntă și haltere, probe care polarizează atenția organizatorilor și sportivilor.

Întreceri zilnice

Sîmbătă după-amiază, la „Electromagnetica", în sala de sport a asociației, s-au desfășurat întrecerile de șah, tenis de masă și haltere. Au participat aproape 100 de tineri și tinere.

Tovarășul Alexandru Ivan, secretarul consiliului asociației ne-a relatat că asociația folosește fiecare zi pentru organizarea întrecerilor Spartachiadei. Organizatorii grupelor sportive, cei peste 50 de instructori voluntari, nu precupețesc nici un efort pentru aceasta. Ei colaborează strîns cu organizațiile U.T.M. și succesele sînt pe măsura strădaniilor. Pînă în prezent, peste 800 de participanți și-au înscris numele pe listele de concurs în prima etapă.

Sîmbătă după-amiază am avut prilejul să consemnăm numele unora dintre aceștia. Astfel, la tenis de masă, reglorul Ion Anghelina, controlorul Nicolae Suciu și funcționara Ioana Rădulescu au dovedit o bună pregătire tehnică, voință și hotărîrea de a se număra printre cei ce vor reprezenta asociația în etapa următoare.

Etapa I în grupele sportive

— Dintre cei 1 540 de membri U.C.F.S., ne spunea tovarășul Dumitru Chiose, din consiliul asociației sportive P.T.T., peste 1 000 au participat la prima etapă a Spartachiadei de iarnă.

Măsurile organizatorice luate din timp favorizează buna desfășurare a primei etape. Peste 100 de instructori, antrenori și sportivi fruntași îi sprijină pe cei care fac acum primii pași în sport.

Am asistat la concursurile dintr-o grupă sportivă desfășurată duminică dimineața, la care au participat tinerii și tinerele de la Telegraful Central. Grupa organizatorului Vasile Foca a reușit să înregistreze rezultate bune în atragerea unui număr cît mai mare de concurenți în întreceri. Este urmarea firească a popularizării largi (prin afișe, panouri, stația de radioficare etc.) a sprijinului efectiv primit din partea consiliului asociației și a comitetului U.T.M.

Patinoarul Floreasca în așteptarea concurenților...

Tot duminică dimineața am poposit și la patinoarul artificial de la Floreasca. Pe luciul gheței sute de copii, tineri și chiar mulți vîrstnici, își „demonstrau" virtuozitățile.

Deodată, pe una din marginile oglinzii de gheață s-a creat un culoar. Un pocnet, și vreo 20 de tineri au pornit să alerge, încurajați de sutele de spectatori adunați pe margine.

Am reținut și cîteva din numele primilor sosiți : Iancu Petre, Marin Marin, Ion Vingă și Dumitru Ghenea, toți de la clubul „Constructorul".

Lăudabil este și faptul că numeroși antrenori prezenți la patinoar (Nicolae Gliga-„Știința", Gheorghe Foncea-„Constructorul", Victor Neagu-„Steaua", Bella Horosz-„Dinamo" și alții) au sprijinit organizarea unor astfel de întreceri.

În program am aflat că sînt afectate ore speciale pentru întrecerile spartachiadei. Sportivii din asociațiile cluburilor „Constructorul", „Știința" și cei de la Școala sportivă de elevi nr. 2 folosesc din plin acest prilej. Există însă și destule ore pierdute deoarece unele cluburi și asociații sportive din Capitală nu înțeleg să folosească din plin noua bază sportivă de iarnă. Și aceasta mai ales în actuala perioadă în care datorită timpului nefavorabil nu s-au putut amenaja încă patinoare naturale.

„Relache" la asociația sportivă S.P.C.

Inexplicabil, unele asociații sportive bucureștene au stabilit pentru sfîrșitul săptămînii trecute un „relache" nejustificat. Printre acestea se numără și asociația „S.P.C." Tovarășul Vasile Marinescu, secretarul consiliului asociației, ne-a comunicat că în după-amiaza zilelor de sîmbătă și duminică niciuna din cele 26 de grupe sportive nu au programat întreceri în cadrul Spartachiadei de iarnă. Nu ne-a mirat deci faptul că rezultatele înregistrate pînă în prezent nu sînt satisfăcătoare. Abia 100 de participanți și-au înscris numele pe listele de concurs, ceea ce reprezintă foarte puțin în comparație, cu posibilitățile existente (peste 2 500 de membri U.C.F.S., o puternică bază sportivă etc). Comitetul U.T.M. și în special responsabilul sportiv, tovarășul Ilie Begu, nu acordă suficient sprijin organizării primei etape a Spartachiadei de iarnă. Conform planului, la 15 ianuarie trebuiau terminate întrecerile în grupele sportive. Este însă necesar ca de-abia de acum să se pornească serios la treabă.

★

La sfîrșitul săptămînii trecute în Capitală, mii de tineri și tinere s-au aflat la startul întrecerilor Spartachiadei. Acolo unde se mai constată deficiențe trebuie luate măsuri urgente. Fiecare zi trebuie folosită prin organizarea întrecerilor etapei I astfel încît Spartachiada de iarnă a tineretului să poată înregistra un succes deplin.

AUREL CRIȘAN

PE SCURT

● Echipa de handbal Dukla Praga a cîștigat turneul internațional masculin de la Madrid, învingînd duminică seara cu scorul de 15—11 (8—6) echipa Atletico Madrid. Dinamo București a întrecut cu 32—13 (13—6) echipa Sabadell Madrid.

Clasamentul final : 1. Dukla Praga 6 puncte; 2. Atletico Madrid 4 puncte ; 3. Dinamo București 2 puncte ; 4. Sabadell Madrid zero puncte.

● Într-un meci feminin de handbal, desfășurat la Tata, în cadrul sferturilor de finală ale „Cupei campionilor europeni", echipa maghiară Spartakus Budapesta a învins cu 10—7 (2—3) echipa Trud Moscova. Cea mai bună jucătoare a gazdelor a fost Balogh, care a marcat 4 puncte. De la oaspete, o impresie deosebită a lăsat Bobrova (3). Returul se va desfășura la 24 ianuarie la Moscova.

● La Londra s-a disputat dubla întîlnire internațională de tenis de masă dintre selecționatele masculine și feminine ale Angliei și R.S. Cehoslovace. Victoriile au fost împărțite : la feminin gazdele au cîștigat cu 3—2, iar la masculin oaspeții cu 4—1.

O nouă premieră

De la înființarea sa, Teatrul popular din Mediaș a prezentat numeroase spectacole interesante. De curînd, pe scena teatrului a avut loc premiera piesei „Hangița", de Carlo Goldoni. Regia artistică este semnată de Bén Ernest, regizor la Teatrul de Stat din Sf. Gheorghe.

Spectacolul se bucură de mult succes. Actorii Sanda Popa, Eugen Albu, Silvia Panciu, V. Munteanu, interpretează rolurile cu mult talent și pasiune.

VASILE ALEXANDRU

In Studioul Conservatorului

CICLU DE AUDIȚII

Studioul Conservatorului bucureștean continuă să organizeze în primele luni ale anului o suită de inedite audiții experimentale.

Pe afișul audițiilor este prevăzut înainte de toate, continuarea unui ciclu recent inaugurat : „Prietenia artelor". Printre temele ce vor ilustra în ianuarie și februarie ineditul ciclu, amintim : „Ce înseamnă a fi *modern* ?", „Confluența literar-muzicală în veacul XX". „Seară de artă americană", „Lirica nopții" și „Sentimentul cosmic în arta modernă".

Vor continua, în același timp, (în serile de marți) audițiile comentate ale unor capodopere mai puțin întîlnite pe afișul sălilor de concerte. Două dintre acestea vor fi dedicate operelor lui Wagner : „Tristan și Isolda" și „Parsifal".

În cursul lunii februarie, vor putea fi ascultate, alături de „Martiriul Sf. Sebastian", de Debussy și un portret dedicat lui Pierre Boulez, două din operele lui Alban Berg: „Wozzeck" și „Lulu".

În sfîrșit, la finele lunii ianuarie și februarie au fost programate 4 zile de audiții, în care vor putea fi ascultate ultimele cvartete ale lui Beethoven, precum și integrala cvartetelor aparținînd compozitorilor noii școli vieneze — Schonberg, Berg și Webern.

I. S.

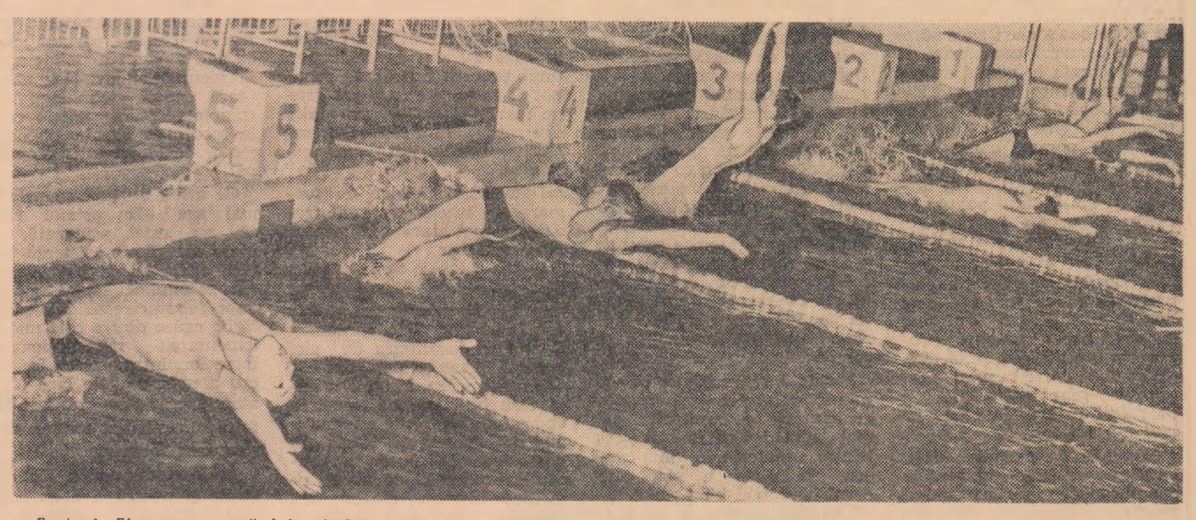

Bazinul Floreasca a găzduit sîmbătă seara un interesant concurs de înot pentru juniori, categoria a doua și copii, organizat de Clubul sportiv școlar. În fotografie : start într-o probă rezervată băieților

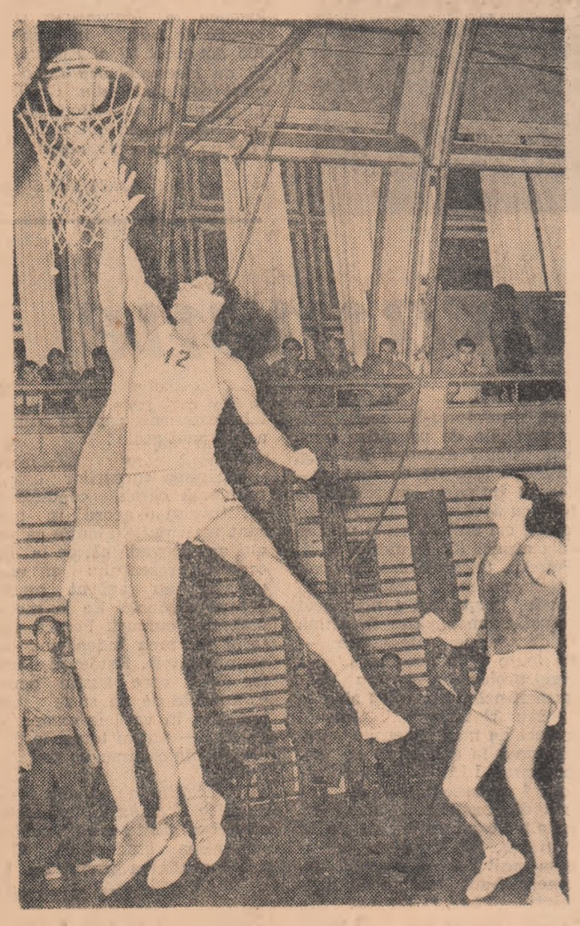

O fază din meciul de baschetDinamo-Știința, disputat duminică în sala Dinamo

URMĂRI DIN PAGINA I.

Anul V la ultimele examene

nor prelegeri, ori depunerea la bibliotecă a manuscriselor tovarășilor profesori, ori altă soluție — dar trebuie să se facă ceva. Și, bineînțeles, trebuie luate de pe acum măsuri pentru evitarea acestei situații în viitorul an universitar.

★

Acum, cînd la ordinea zilei sînt examenele de an, de proiectele de diplomă nu pomenește nimeni. Studenții fiecărui an V au cîte 5—6 examene, și numai după trecerea lor vor pleca în practica de 15—30 zile, pentru proiectul ultim al studenției lor. Împărțirea temelor s-a făcut însă și fiecare, cînd găsește ceva interesant, pune de-o parte documentarea „pentru proiect". Unii, destui de puțini, din păcate — își urmăresc problemele încă de un an sau doi. Dar nu peste tot alegerea temelor s-a făcut din anul IV, pentru ca studentul să se documenteze un timp îndelungat, în practică și în bibliotecă, pentru a putea aduce o contribuție personală, substanțială. Tematica proiectelor ce vor fi executate de către promoția din anul acesta este ancorată în actualitate, strîns legată de problemele concrete ale producției, și solicită absolventului cunoașterea ultimelor noutăți mondiale din domeniul în care se pregătește. Numai că nu toți studenții au avut posibilitatea să aleagă o temă sau alta, potrivit preocupărilor lor și preferințelor personale. La Material rulant, de pildă, pentru cei 13 studenți, catedra a comunicat nici mai mult nici mai puțin de... 13 teme. Lipsind posibilitatea alegerii, studenții — care, uneori, aveau cîte doi—trei aceeași preferință — au făcut „alegerea" în ordinea numerotării ce-o aveau la catalog. Cu mai multe eforturi, catedra ar fi putut alcătui un număr sporit de teme, și nu s-ar fi ajuns la o asemenea arbitrară împărțire.

★

Organizațiile U.T.M. și asociațiile studenților din Institutul politehnic timișorean s-au străduit, în general, să desfășoare în rîndul studenților din ultimii ani o muncă diferențiată, specifică sarcinilor ce le revin acestora. Adunările generale U.T.M. și consfătuirile profesionale au avut în permanență atenție obiectivele muncii de pregătire, pentru viață și producție, a viitorilor absolvenți. Prin activiștii de organizație, în rîndul studenților din anii V s-a desfășurat o muncă politică de formare a unei opinii favorabile studiului și lucrului intens la proiecte. De asemenea, la Facultatea de construcții (dar de ce oare numai aici ?) a fost organizat un ciclu de simpozioane în care tovarășii profesori au fost invitați să vorbească viitorilor specialiști despre noutățile cele mai însemnate din domeniul în care se pregătesc. Dar... cam atît ! Nu a existat o preocupare sistematică, organizată pentru a-i ajuta pe studenții anilor V să se pregătească cît mai bine, pentru a-i ajuta să cunoască sarcinile concrete ce le vor reveni la locul de producție, oamenii cu care vor lucra, realizările și perspectivele ramurii economice în care vor activa. Insuficiente ca număr și calitate au fost simpozioanele, excursiile, vizitele de documentare, întîlnirile cu activiști de partid și de stat — care se puteau organiza în acest scop.

Timpul care a mai rămas pînă la plecarea promoției 1965 din facultate nu este lung. Se mai pot iniția totuși, în cele cîteva luni, unele acțiuni menționate mai sus. Și, mai ales, este de datoria organizațiilor U.T.M. și asociațiilor din institut să sprijine colectivul didactic în activitatea ce-o desfășoară, pentru ca anul V să se prezinte la examenul de stat bine pregătit.

Exigență sporită pe întregul flux tehnologic!

ze în metal, turnări de fontă la temperaturi scăzute etc.)

O privire în analizele organizației U.T.M. și una în notele de rebut

Realizarea unor piese turnate din fontă de calitate superioară este strîns legată, în cele din urmă, de munca fiecărui om, de conștiinciozitatea și răspunderea lui profesională. Aici este terenul pe care pot rodi, dar pot fi și preîntîmpinate multe din cauzele arătat mai sus. Ce a făcut, în această privință organizația U.T.M. ? (în secția lucrează 70 de tineri). „Ne-am preocupat — spune Constantin Mitiță, secretarul comitetului U.T.M. — să antrenăm toți tinerii în întrecerea socialistă, pe bază de angajamente concrete". Și secretarul U.T.M ne citează numeroase exemple de tineri care s-au angajat „să dea produse de bună calitate", „să reducă procentul de rebut cu mult sub plafonul admis". Confruntarea angajamentelor cu realizările obținute arată limpede că între vorbe și fapte n-a existat o deplină concordanță. Despre prea puțini tineri se poate spune că și-au respectat angajamentele. Răsfoind notele de rebuturi, întocmite de C.T.C., numele celor mai mulți tineri pot fi întîlnite aici. „Două sînt cauzele acestei situații — explică șeful secției. Prima : neatenția cu care lucrează unii tineri în procesul de producție. A două : slaba lor calificare profesională". Și într-un caz și în celălalt, organizația U.T.M. putea interveni foarte eficient. Dar ce s-a făcut practic ? În cîte o adunare generală U.T.M. (nici măcar o adunare generală n-a fost consacrată analizei calității produselor, deși n-a fost o lună din an în care procentul de rebut să nu fie depășit) au fost enumerați, alături de alte lipsuri, și tinerii care dau rebuturi. N-a fost creată o opinie de masă, care să pună în mișcare întregul colectiv de tineri pentru realizarea unor produse de calitate, pentru reducerea rebutului. Chiar și o asemenea problemă — ridicarea calificării profesionale — nu s-a bucurat de atenția cuvenită din partea organizației U.T.M. La cursul de îmbogățire a cunoștințelor profesionale, s-au înscris aproape toți tinerii dar, pînă la capăt, nu l-au frecventat decît vreo 4—5. Și aceasta pentru că, după deschiderea cursurilor, organizația U.T.M. n-a mai urmărit felul cum se desfășoară acestea, dacă tinerii le frecventează cu regularitate, dacă aplică în practică cele învățate.

Posibilități există. Totul e cum sînt folosite.

Cu ocazia dezbaterii sarcinilor de plan pe 1965 s-a făcut o analiză multilaterală a posibilităților existente în turnătoria de fontă pentru îmbunătățirea calității produselor. S-a întocmit un plan de măsuri tehnico-organizatorice complexe, care cuprinde multe obiective privind calitatea.

Dacă la înfăptuirea acestor măsuri s-a trecut cu hotărîre, unele fiind deja puse în practică, trebuie să spunem că rezolvarea unor probleme se amînă iarăși. Gradul de mecanizare a turnătoriei este destul de scăzut. Problema aceasta ar trebui să preocupe mai mult conducerea uzinei. În adunarea de dezbatere a sarcinilor de plan s-au făcut propuneri pentru mecanizarea unor operații importante ale procesului tehnologic : prepararea amestecurilor de formare, tratarea termică a fontelor etc. S-a arătat că aceste lucrări pot fi executate prin credite de mică mecanizare. Evident că, pentru obținerea acestor credite trebuie întocmite proiecte și devize justificative. Dar, deocamdată, specialiștii secției nu au asemenea proiecte.

Sînt probleme care se cer rezolvate cît mai repede. Sînt însă și probleme care se cer rezolvate în perspectivă. Și unele și altele au rolul lor. Cele prezente vor contribui la satisfacerea în mai bune condiții din punct de vedere calitativ a celor peste 40 de beneficiari ai turnătoriei : cele de perspectivă impun perfecționarea procesului de producție într-o mare turnătorie, la nivelul tehnicii moderne.

DEMNI DE ÎNCREDEREA POPORULUI

În întreaga țară au loc în continuare adunări în care sînt propuși candidați pentru alegerile de deputați în Marea Adunare Națională. Într-o atmosferă de puternică însuflețire sînt propuși drept candidați ai Frontului Democrației Populare muncitori, țărani, oameni de știință și cultură, femei, tineri, oameni ai muncii de diferite naționalități. Sprijinind cu căldură, cu entuziasm, propunerile făcute, cei care au luat cuvîntul la aceste adunări au trecut totodată în revistă însemnatele realizări obținute în anii puterii populare în toate regiunile, orașele și satele țării, în circumscripțiile electorale respective. Ei au exprimat, de asemenea, hotărîrea maselor largi de oameni ai muncii de a munci cu însuflețire pentru înfăptuirea politicii partidului, pentru înflorirea patriei noastre socialiste.

„Viața noastră nouă o datorăm partidului"

„Sus, spre izvoarele Jiului, cu ani în urmă nu se găsea nimic altceva decît zăcăminte de cărbune ținute însă în chingile adîncurilor și cîteva case de păstori ce se încumetau, de nevoie, să înfrunte sărăcia acestor locuri. Acum, aici se află orașul nostru". În glasul lui Dumitru Păunescu, directorul Școlii de 8 ani nr. 1 din Uricani, răzbătea o emoție adîncă. Cuvintele lui izvorau de-adreptul din inimă, înfățișînd cu mîndrie tabloul pe care-l prezintă azi aceste locuri: „Clădiri înalte și elegante, bulevarde largi și parcuri înfiorite, școli, magazine, instituții culturale — iată chipul așezării moderne ridicată în anii regimului democrat-popular, Uricani".

Pentru cei prezenți la adunarea ce urma să desemneze candidatul pentru alegerile de deputați în Marea Adunare Națională în circumscripția electorală nr. 3 Lupeni, chipul Uricanilor reprezintă simbolul tuturor prefacerilor și înnoirilor radicale pe care le-a cunoscut în anii democrației populare întreaga Vale a Jiului. Traducerea în viață, a politicii partidului, a țelurilor sale mărețe a făcut ca Valea Jiului, „Valea plîngerii" de altădată, să devină o regiune prosperă, înfloritoare. La Lupeni, la Vulcan, Aninoasa, Petroșani și în toate celelalte centre miniere s-au construit mii de apartamente, cartierele noi întrecînd de cîteva zeci de ori dimensiunile vechilor localități. S-au construit școli, cluburi, cinematografe, spitale moderne; Petroșaniul a devenit centru universitar. S-a schimbat din temelii însăși munca oamenilor din aceste locuri.

Amintind unele din realizările cele mai recente ca, de pildă, darea în folosință a noi blocuri de locuințe care ridică numărul apartamentelor construite în ultimul timp la Lupeni la aproape 2 000, a unei noi cinematograf, a unei școli și a unui modern complex comercial, mulți dintre vorbitori — printre care minerii Petre Constantin, Ion Predoșanu, inginerul Dumitru Giughea și alții — și-au exprimat recunoștința pentru condițiile minunate de muncă și viață pe care statul nostru socialist le asigură oamenilor muncii.

„Tot ce se realizează aici, la noi, ca și în întreaga țară, a spus în cuvîntul său minerul Ion Predoșanu, înflorirea orașelor și satelor, dezvoltarea industriei și agriculturii, creșterea prestigiului țării noastre peste hotare, îmbunătățirea continuă a traiului nostru sînt rezultatul înfăptuirii de către oamenii muncii a politicii științifice a Partidului Muncitoresc Romîn, care ne conduce pe drumul desăvîrșirii construcției socialismului, spre un viitor și mai bun. În numele acestui viitor, ne vom da din toată inima votul nostru candidaților Frontului Democrației Populare".

Cu aceleași cuvinte calde au susținut și ceilalți vorbitori propunerea făcută în adunare ca în circumscripția electorală nr. 3 Lupeni, în alegerile pentru Marea Adunare Națională să candideze tovarășul Dumitru Popa, prim-secretar al Comitetului regional Hunedoara al P.M.R. „Ne mindrim că de la an la an obținem succese tot mai frumoase, că tot mai mare este numărul zecilor și miilor de tone pe care le dăm patriei. Cu toții știm că aceste succese le datorăm în mare parte organizațiilor de partid care prin activitatea lor ne mobilizează energiile, ajutîndu-ne să muncim mai bine, mai cu pricepere. Îndrumați de organizațiile de partid sîntem siguri că vom obține mereu noi și noi succese".

Aprobînd propunerea făcută, participanții la adunarea din circumscripția nr. 3 Lupeni, și-au exprimat în numele colectivelor din care fac parte aderiunea unanimă la politica partidului, hotărîrea de a nu precupeți nici un efort pentru înfăptuirea planurilor sale științifice de desăvîrșire a construcției socialiste, pentru înflorirea patriei socialiste.

LAL ROMULUS

Aspect de la una din adunările din Capitală

Foto: AGERPRES

„Susținem din toată inima candidatul F. D. P."

Într-o atmosferă sărbătorească, unde de cetățeni, tineri și vîrstnici, din cele 38 comune ale circumscripției electorale nr. 18, Schitu-Duca, au răspuns cu căldură propunerea de a candida pentru această circumscripție în alegerile de deputați în Marea Adunare Națională tovarășul Petru Enache, prim-secretar al C.C. al U.T.M.

Luînd cuvîntul în adunare, numeroși cetățeni, printre care Nicolae Gorea, președintele cooperativei agricole de producție Prisecani, Petru Ichim, secretarul comitetului U.T.M. din cooperativa agricolă de producție Comarna, inginerul Mircea Chiorpec, învățătoarea Didina Chiriac au relevat puternica dezvoltare economică și social-culturală a regiunii și a raionului lor, ca urmare a înfăptuirii politicii Partidului Muncitoresc Romîn de dezvoltare armonioasă a tuturor regiunilor patriei noastre.

Cu justificată mîndrie s-a vorbit despre succesele pe care le obțin cooperativele agricole de producție în creșterea producției agricole vegetale și animale. Valoarea acestei producții a crescut la 25 de cooperative agricole de producție din raion a depăși de la 20 milioane lei, cît reprezenta în urmă cu 4 ani, la peste 130 milioane lei, în prezent. Pe seama veniturilor s-au înfăptuit odată cu construirea de noi edificii social-culturale. În aceeași perioadă, s-au construit 12 noi uzinele de destilare cu condensatul, zeci de școli și cămine culturale. Numai în cuprinsul comunei, din 1962 și pînă acum, au fost construite 78 săli de clasă și 4 cămine culturale noi. În cele 147 de școli din raion învățămînt pentru 1 000 de cadre didactice; în raion există 154 de cămine culturale și 47 de biblioteci al căror număr de volume a trecut de 200 000. Numărul celor care urmează școlile superioare din raion a crescut la aproape 200 de cadre naționale cu pregătire superioară și medie. Înfăptuind condițiile minunate de viață, de muncă și studiu, subliniind faptul că au în îndemînă o bogată bază de materie prime și materiale pentru a-și desfășura activitatea culturală, artistică și sportivă, tinerii care au luat cuvîntul în adunare și-au exprimat recunoștința fierbinte față de partid, față de statul nostru democrat-popular pentru grija pe care o arată tineretului.

— Chemați și educați de partid, noi, tinerii — a spus Petru Ichim — ne-am adus și se vom aduce, într-o măsură mereu sporită, contribuția la înfăptuirea [illegible] a cooperativelor agricole de producție, la înfrumusețarea prin muncă patriotică a satelor și comunelor noastre.

Numeroși vorbitori au susținut cu căldură în cuvîntul lor candidatura tovarășului Petru Enache.

— Alegătorii din circumscripția electorală nr. 18 Schitu-Duca își cunosc bine candidatul propus în alegerile de deputați în Marea Adunare Națională — a spus inginerul Mircea Chiorpec. Tovarășul Petru Enache a crescut și s-a format ca activist al Uniunii Tineretului Muncitor în regiunea noastră. Îl cunoaștem din această muncă. În regiunea Iași, în comunele circumscripției noastre, el a îndrumat și a ajutat permanent organizațiile U.T.M. să desfășoare o activitate rodnică, să găsească cele mai potrivite metode pentru a-i antrena pe toți tinerii în înfăptuirea marilor trasee ale partidului.

Susținînd propunerea făcută, alegătorii au exprimat totodată hotărîrea colectivelor din care fac parte, de a munci cu și mai multă rîvnă, de a-și spori eforturile pentru întărirea cooperativelor agricole, pentru sporirea producției animale și vegetale, pentru înflorirea continuă a patriei.

C. SLAVIC

FRUNTAȘUL MINEI

În circumscripția electorală nr. 6 Gura Humorului a fost propus drept candidat în alegerile de deputați în Marea Adunare Națională, tînărul Teodor Grămadă, minor fruntaș. Vorbind în numele colectivului de minori maistrul miner Ilie Moldoveanu a relevat meritele deosebite în producție ale tînărului minor precum și încrederea și prețuirea pe care le acordă tovarășii săi de muncă.

Propunerea a fost susținută de toți minerii aflați în adunarea de la Clubul muncitoresc Frasin precum și de ceilalți cetățeni din circumscripție, printre care Ion Turdă, directorul Întreprinderii de industrie locală „23 August" din Gura Humorului, Gheorghe Bunilă din Dorotea, șef de sector de exploatare forestieră, învățătorul Vasile Popescu, din satul Ostra, Traian Caraciuc, șeful sectorului de industrializare a lemnului Frasin.

Cu multă emoție a urcat la tribună tînărul minor, propus candidat în alegerile de deputați în forul suprem de stat al țării. El a vorbit despre realizările cu care se mîndresc alegătorii din circumscripție datorită grijii cu care partidul face să înflorească, prin politica sa, fiecare colțișor al patriei. A fost străpunsă și este în curs de betonare tunelul Alunig, sînt avansate lucrările pe șantierul complexului minier Ostra-Leșul Ursului, în orașul Gura Humorului au fost date în folosință 142 apartamente și o nouă policlinică, iar în satele raionului s-au construit 1 800 case noi. În satele de pe Valea Moldoviței, din raionul Cîmpulung, au fost construite în ultimii ani 7 școli noi și 7 cămine culturale.

Tabloul realizărilor obținute, a spus vorbitorul, ne îndreptățește să privim cu toată încrederea viitorul și să muncim cu forțe sporite pentru obținerea de noi succese.

NICOLAE ZAMFIRESCU

Procedee moderne în construcția transformatoarelor

Constructorii de mașini electrice de la Uzinele „Electroputere" din Craiova folosesc noi procedee tehnologice moderne în construcția transformatoarelor. Cel mai eficient dintre acestea, s-a dovedit recoacerea tablelor, într-o instalație specială, care asigură restabilirea deplină a proprietăților magnetice ale metalului. De asemenea, ei folosesc acum la izolare un produs nou, care a permis realizarea unor economii anuale de aproape 300 000 de lei.

Economii de peste 80 000 lei s-au obținut și prin înlocuirea armăturilor izolatorilor din bronz turnat, cu armături din oțel forjat, care sînt mai durabile. Acest procedeu a permis înlocuirea operației de impregnare, care este mai costisitoare cu operația de presare și uscare, mult mai eficientă. Pentru uscarea și umplerea cu ulei sub vid a transformatoarelor, în uzină s-a construit un agregat special dotat cu aparatură modernă de măsură și control care asigură o mai bună și mai rapidă uscare a transformatoarelor.

Pe linia introducerii tehnicii noi în construcția transformatoarelor, se înscriu și noile linii tehnologice intrate recent în funcțiune la această uzină, pentru tăierea în benzi continue a tablei silicioase.

(Agerpres)

INFORMAȚII

Prin decret al Consiliului de Stat al R.P. Romîne, dr. Petru Manu, ambasador al Republicii Populare Romîne în Suedia, a fost numit și în calitate de ambasador extraordinar și plenipotențiar al Republicii Populare Romîne în Danemarca, cu reședința la Stockholm.

★

Luni a avut loc la Ministerul Economiei Forestiere o ședință care a dezbătut probleme privind ridicarea calității produselor.

Au participat specialiști și controlori de calitate din unitățile ministerului, reprezentanți ai ministerelor care colaborează la realizarea produselor din lemn, ai beneficiarilor și ai sfaturilor populare regionale.

★

Luni seara în sala Palatului R. P. Romîne a avut loc un spectacol cu prilejul împlinirii a 40 de ani de activitate artistică a baritonului Petre Ștefănescu-Goangă, artist al poporului. Au fost prezentate cu acest prilej actele I din operele „Palațe" și „Tosca" și actele III și IV din opera „Rigoletto".

★

Artistul poporului Miluță Gheorghiu, care a apărut de peste 1 300 de ori în popularul rol al „Chiriței" din piesa lui Vasile Alecsandri, a împlinit 50 de ani de activitate scenică. Cu acest prilej Teatrul Național „Vasile Alecsandri" din Iași a prezentat luni seara un spectacol cu comedia lui Vasile Alecsandri „Chirița în provincie".

★

La invitația Uniunii Scriitorilor din R. P. Română, luni la amiază a sosit în Capitală o delegație a Uniunii Scriitorilor Bulgari pentru a participa la o discuție pe tema „Literatura și noile relații sociale în satul cooperativizat".

(Agerpres)

Un ajutor prețios la învățătură

Cercurile pe materii

Pentru noi, activitatea cercurilor pe materii constituie un important mijloc de lărgire a orizontului științific și cultural al elevilor, completare a noțiunilor asimilate în orele de clasă.

Activitatea cercurilor pe materii în anul școlar trecut a dat bune rezultate. Numărul elevilor care participau la ședințele, simpozioanele și acțiunile organizate de cercuri au întrecut, de obicei, numărul membrilor permanenți; situația la învățătură s-a îmbunătățit continuu. Un rol important l-au avut cercurile de matematică și literatură în pregătirea elevilor școlii noastre pentru olimpiade, mulți dintre ei prezentîndu-se cu succes și la fazele pe oraș și regiune ale acestor concursuri. Trebuie spus, de asemenea, că o mare parte dintre elevii care au activat în cercurile pe materii au trecut cu succes examenul de admitere în învățămîntul superior. Absolvenții Palade Eufrosina, Grigoraș Liliana, Șerbănescu Doina și Dumitriu Margareta, acum studenți ai Facultății de chimie alimentară din Galați, au lucrat cu multă pasiune în cercul de chimie, iar Ionescu Mircea, Reuchman M., studenți la Institutul politehnic, și Crihană Victor, student la Facultatea de matematică din București, au fost printre membrii cei mai activi ai cercului de matematică.

Și în acest an școlar, am oferit elevilor activități atractive, care să le îmbogățească orizontul de cunoștințe, completîndu-le pe cele căpătate în clasă. Ținînd seama de experiența anului trecut și de preferințele elevilor, anul acesta își desfășoară activitatea cercul literar, cercul tinerilor matematicieni și astronomi, cercul de chimie și fizică, cercul de geografie și științe naturale și un cerc foto.

În primul trimestru, la cercul literar, s-a discutat un referat foarte interesant cu tema „Analiza literară — mijloc de demonstrare a interdependenței dintre conținutul de idei și forma artistică", care a cerut elevilor valorificarea sintetică a cunoștințelor căpătate în clasă și din lecturile făcute de ei de-a lungul anilor. O altă acțiune a cercului: simpozionul „Ion Creangă", pentru pregătirea căruia elevii au consultat o bogată bibliografie de specialitate, a contribuit mult la înțelegerea mai profundă a personalității scriitorului și a realismului operii sale, iar prezentarea în dramatizare a unor fragmente din opera lui Creangă a făcut simpozionul și mai atractiv. Remarcăm din activitatea acestui cerc în trimestrul I și întocmirea unei „hărți a caselor memoriale", ca și pregătirea a încă 40 de elevi pentru a obține insigna de „Prieten al cărții", de asemenea discuțiile purtate în jurul creației literare a unor elevi, în vederea selectării celor mai bune lucrări ale lor pentru numărul trimestrial al revistei noastre literare „Condeie școlare".

Rezultatele bune în lărgirea cunoștințelor de matematică și astronomie au fost obținute de cercul de matematică, unde elevii au putut afla, printre altele, ce sînt și cum se rezolvă ecuațiile diofantice. Pentru cei 45 de membri ai cercului, consultarea gazetei de matematică și fizică a devenit o obișnuință, cei mai mulți fiind și pasionați rezolvatori de probleme. Pasiunea de a rezolva probleme o întîlnim și la cei 106 membri ai cercului de chimie și fizică, spre care se îndreaptă pînă acum cel mai mult preferințele elevilor. Alături de interesante experiențe de laborator, referatele prezentate în acest cerc în primul trimestru al anului au lărgit sfera cunoștințelor științifice ale elevilor, informîndu-i despre petrochimie și dezvoltarea industriei petrochimice din țara noastră, despre importanța îngrășămintelor chimice pentru obținerea recoltelor bogate etc. Vizitele făcute la cîteva întreprinderi din Brăila și la Combinatul de celuloză de la Chișcani au permis elevilor cunoașterea proceselor tehnologice a unor mașini și utilaje moderne, au prilejuit discuții deosebit de utile cu muncitori și ingineri cu experiență despre metodele și procedeele moderne de fabricație.

În aceeași perioadă, cercul tinerilor geografi și naturaliști a completat fondul de material didactic al școlii, executînd hărțile țărilor Europei, a organizat vizitarea Expoziției realizărilor economiei naționale a R.P.R. și a prezentat personalitatea savantului Emil Racoviță. Pentru perioada de primăvară și vară acest cerc și-a propus, între altele, realizarea unui ierbar care să cuprindă cele mai caracteristice plante din flora regiunii, studii hidrologice în regiunea lacului Brateș pentru cunoașterea faunei acvatice și a fondului piscicol, și o cercetare a fondului floristic al pădurii Gîrboavelor.

La începutul unui nou trimestru de activitate, ne propunem ca împreună cu comisiile metodice și cu profesorii de specialitate, cu sprijinul activ al organizației U.T.M., să aducem o serie de îmbunătățiri activității cercurilor pe materii. În primul rînd, vom accentua mai mult latura educativă a activităților, prin popularizarea unor mari personalități ale științei și culturii romînești.

Ne-am propus, de asemenea, să-i orientăm mai bine pe elevi în munca de pregătire a referatelor, cu scopul de a evita, în viitor, tendința spre simpla compilare de date, propunîndu-le teme care să le solicite gîndirea proprie, judecata lor în abordarea unor probleme.

Pentru ca să nu supraaglomerăm elevii într-o etapă de muncă intensă, cum este aceea a sfîrșitului de an, vom organiza sesiunea de inițiere științifică în prima săptămînă după vacanța de primăvară și nu la sfîrșitul anului, cum am procedat anul trecut.

CASU IVONA
director adjunct al Școlii medii nr. 1 „Vasile Alecsandri" Galați

Îl recomandă faptele

La adunarea pentru desemnarea candidatului lor în alegerile de deputați în Marea Adunare Națională au venit în sala gătită de sărbătoare a căminului cultural din Ulmeni, raionul Cehu Silvaniei peste 500 de țărani cooperatori, tineri și vîrstnici, din satele Pribilești, Mireșul Mare, Sălsig, Chelința, Ticău, Tohat. Din partea Consiliului regional Maramureș al F.D.P. a luat cuvîntul tov. Veronica Cărăușan, președinta comitetului regional al femeilor.

— Înfăptuirea politicii partidului de transformare socialistă a agriculturii — a arătat vorbitoarea — a făcut ca și în această circumscripție să se înregistreze însemnate realizări în domeniul vieții economice și social-culturale. Cooperativele agricole de producție asigură acum cooperatorilor importante venituri în bani și produse, ele sînt baza înfloririi satelor noastre. În ultimii ani au fost construite două școli noi cu 8 săli de clasă și un laborator, s-a modernizat cel din satul Tohat. Au luat ființă o casă de nașteri, un cabinet stomatologic, 4 magazine universale în satele Tohat, Mănău, Chelința și Ticău. Peste 200 de țărani cooperatori și-au construit case noi. Au mai fost realizate, prin contribuția cetățenilor, alte importante obiective de interes obștesc cum sînt cămine culturale, cinematografe. În numele Consiliului regional F.D.P., tovarășa Veronica Cărăușan a propus drept candidat în alegerile de deputați în Marea Adunare Națională pentru circumscripția nr. 4 Ulmeni pe tov. Andrei Simion, președintele cooperativei agricole de producție Ardusat. Propunerea a fost primită cu vii aplauze. Cetățenii circumscripției îl cunosc pe Simion Andrei de mulți ani ca pe unul din cei mai buni gospodari, cu inițiativă și prestigiu în rîndul cooperatorilor din satul său și din satele vecine. Rezultatele frumoase obținute de unitatea agricolă pe care o conduce sînt cunoscute în întreaga regiune. Ele sînt rezultatul aplicării regulilor agrotehnice și a ajutorului primit din partea statului (mașini moderne pentru lucrarea pămîntului, mecanizatori bine pregătiți). În 1964 aici s-a realizat o producție de peste 4 000 kg porumb boabe la hectar, cu 500 mai mult decît s-a planificat, producții mari de grîu, legume, lapte și carne. De pe urma veniturilor mari la ziua muncă, cooperatorii și-au construit 100 case noi, frumos mobilate, înzestrate cu aparate de radio etc. „Oamenii gospodari se cunosc după fapte. Și noi ne mîndrim cu asemenea oameni" — a spus în cuvîntul său țăranul cooperator, Ion Pop. Toți cei care au luat cuvîntul printre care Gheorghe Pintea, Francisc Pop, Maria Moraru și alții au întărit propunerea făcută.

În încheierea adunării, tovarășul Simion Andrei s-a angajat să răsplătească încrederea cetățenilor, să muncească cu eforturi sporite ca, împreună, să obțină noi realizări în circumscripția electorală nr. 4 Ulmeni.

V. MOINEAGU

Dragoste și grijă pentru creșterea generațiilor de studenți

O nouă fabrică de produse lactate și de oxigen, un modern pavilion dat în folosință studenților și cadrelor didactice de la Facultatea de construcții, mai multe blocuri de locuințe care însumează peste 200 de apartamente, zeci de magazine moderne, iată cîteva din realizările înfăptuite în ultimii 4 ani în cartierele care formează circumscripția electorală nr. 3 Timișoara-sud.

Mîndri de orașul lor, muncitorii de la Fabricile „Electromotor", Arta textilă, „Dermatina" și alte întreprinderi, studenții și cadrele didactice de la Institutul agronomic și de la Institutul politehnic, pensionari și gospodine au venit în sala Casei de cultură a studenților din Timișoara la adunarea pentru desemnarea candidatului lor în alegerile de deputați în Marea Adunare Națională. Adunarea a fost deschisă de profesorul Iulian Dracea, rectorul Institutului agronomic Timișoara. A luat apoi cuvîntul tov. Pop Coriolan, prim-secretar al Comitetului orășenesc Timișoara al P.M.R., membru al Consiliului regional F.D.P. care a scos în evidență marile succese obținute sub conducerea partidului de întregul nostru popor, în anii regimului de democrație populară în industrie și agricultură, în dezvoltarea culturii și științei romînești. În numele consiliului regional al F.D.P. vorbitorul a propus apoi drept candidat în alegerile de deputați în Marea Adunare Națională pentru circumscripția electorală nr. 3 Timișoara-sud pe tov. prof. univ. Ioan Anton, membru corespondent al Academiei R.P.R., prorector al Institutului politehnic Timișoara.

În cuvîntul lor vorbitorii au subliniat înfăptuirile de seamă obținute de oamenii muncii din orașul Timișoara sub conducerea organizațiilor de partid, exprimîndu-și totodată hotărîrea de a munci neobosit pentru înflorirea și pe mai departe a economiei și culturii orașului și a regiunii lor, contribuind prin aceasta la opera de desăvîrșire a construcției socialismului în patria noastră. Ei au primit cu căldură propunerea ca tov. prof. univ. Ioan Anton să candideze pentru circumscripția lor în alegerile de deputați în Marea Adunare Națională. Toți cei care l-cunosc îl stimează pentru grija și dragostea cu care educă generațiile de studenți, pentru munca neobosită în scopul creșterii și formării specialiștilor de mîine ai țării.

A luat apoi cuvîntul tov. profesor univ. Ioan Anton care, mulțumind pentru încrederea acordată, s-a angajat să-și sporească eforturile, în munca de creștere a generațiilor de studenți, dînd-și toată puterea pentru pregătirea unor oameni cu un larg orizont științific, pe deplin capabili să-și îndeplinească cu cinste sarcinile ce le vor fi încredințate la viitoarele lor locuri de muncă.

ILIE BRINDESCU

În această săptămînă pe ecrane

„Cu mîinile pe oraș"

În 1963, la Veneția, filmul „Cu mîinile pe oraș" producție a studiourilor italiene a fost distins cu premiul „Leul de aur".

Regia aparține lui Francesco Rosi care a participat la realizarea scenariului împreună cu Raffaelo La Capria, care este și autorul romanului după care s-a inspirat.

În rolurile principale: Rod Steigner, Salvo Randona și Guido Alberti.

„Drum periculos"

Studiourile iugoslave se prezintă pe ecranele noastre cu filmul „Drum periculos". Mate Relja, creator al scenariului și regizorul filmului a fost oaspetele țării noastre cu ocazia premierei de gală a filmului.

Rolurile principale sînt deținute de copii: Marinko Cosic și Zlatko Kovacic.

„Un nou Ghilgameș"

În regia lui Milsaly Szemes, studiourile maghiare au realizat filmul „Un nou Ghilgameș". Milsaly Szemes a mai fost prezent pe ecranele noastre cu filmele „Poznașa", „La ordin, să trăiți" și „Alba Regia".

Interpreții principali: Ivan Darvas și Edit Domjan. Pe Dervas l-am văzut ultima oară în filmul „Drama Ciocîrliei".

CINEMATOGRAFE

CAN-CAN — film pentru ecran panoramic — rulează la: Patria (orele 9,30; 12,30; 15,30; 18,30; 21,15). CÎNTIND ÎN PLOAIE rulează la: Republica (orele 9; 11; 13; 15; 17; 19; 21,15). București (orele 9; 11,15; 13,45; 16,15; 18,45; 21,15). Tineretului (orele 9; 10,15; 12,45; 15,15; 17,45; 20,15). Melodia (orele 9; 11,30; 14; 16,30; 19; 21,30). CU MÎINILE PE ORAȘ rulează la: Lucrătorul (orele 9; 11; 13; 15; 17; 21) — ora 19 — RETROSPECTIVA MELIES. Grivița (orele 10; 12; 14; 16; 18,15; 20,30). VALSUL NEMURITOR rulează la: Carpați (orele 10; 12; 14; 16). UN NOU GHILGAMEȘ rulează la: Capitol (orele 10; 12; 14,15; 16,30; 18,45; 21). SOȚIE PENTRU UN AUSTRALIAN — cinemascop — rulează la: Festival (orele 9,30; 11,45; 14; 16,15; 18,45; 21). Aurora (orele 10; 12; 14; 15; 18,15; 20,30). AM, EVA ! rulează la: Excelsior (orele 9,45; 12; 14,15; 16,30; 18,45; 21). Modern (orele 10; 12; 14; 16,15; 18,30; 20,45). DRUM PERICULOS — cinemascop — rulează la: Victoria (orele 15; 12; 14; 16; 18,15; 20,30). Bucegi (orele 9; 12; 14,30; 16,30; 18,30; 20,30). DIAVOLUL DESERTULUI rulează la: Central (orele 9,30; 11,45; 14; 16,15; 18,30; 20,45). Cultural (orele 15; 17; 19; 21). ÎNTÎLNIRE CU SPIONUL rulează la: Lumina (orele 9,30; 11,45; 14; 16,15; 18,30; 20,45). Giulești (orele 9; 11,15; 13,30; 15,45; 18; 20,15). Arta (orele 15; 18,15; 20,30). UMBRELE DIN CHERBOURG rulează la: Union (orele 14,30; 16,30; 18,45; 21). Program pentru copii — dimineața — ora 10: Doina; CALABUCH — după-amiază — rulează la Doina, (orele 11,30; 13,45; 16; 18,15; 20,30). Înfrățirea între popoare (orele 12; 15,30; 17,45; 20). SEFUL rulează la: Cosmos (orele 16; 18; 20). Floreasca (orele 16; 18,30; 20,45). DRAGOSTE LA ZERO GRADE rulează la: Timpuri Noi (orele 10-15 în continuare, 17; 19; 21). CEI ȘAPTE MAGNIFICI — cinemascop — rulează la: Dacia (orele 9; 12; 15; 18; 21). DOI ÎN STEPĂ rulează la: București (orele 15,30; 17,45; 20). SĂLBATICII DE PE RÎUL MORȚII — cinemascop — rulează la: Cringași (orele 16; 18,15; 20,30). LA PATRU PAȘI DE INFINIT rulează la: Feroviar (orele 9,15; 11,30; 13,45; 16; 18,15; 20,30). Flamura (orele 10; 12; 14; 15; 18; 20). REBELUL MAGNIFIC rulează la: Unirea (orele 11; 16; 18,15; 20,30). VII ȘI MORȚI — cinemascop (ambele serii) rulează la: Flacăra (orele 15,30; 19). IVAILO rulează la: Vitan (orele 16; 18,15; 20,30). Popular (orele 15; 17; 19; 21). ROȘU ȘI NEGRU (ambele serii) rulează la: Miorița (orele 9,30; 13; 16,30; 20). HAMLET — cinemascop — rulează la: Munca (orele 15,30; 19), Progresul (orele 15,30; 19). MARIA rulează la: Moșilor (orele 15,30; 18; 20,30). SEDUSĂ ȘI ABANDONATĂ rulează la: Viitorul (orele 16; 18,15; 20,30). MUSAFIRI CIUDAȚI PE MUNTELE DE GHEAȚĂ rulează la: Colentina (orele 15,30; 17,45; 20). CLIMATE — cinemascop — rulează la: Volga (orele 10; 14,30; 17,30; 20,30). HATARI — ambele serii — rulează la: Rahova (orele 10; 16; 19,15). VESELIE LA ACAPULCO rulează la: Lira (orele 10,30; 14,30; 16,45; 19; 21,15). CASA NETERMINATĂ rulează la: Drumul Sării (orele 15,30; 17,45; 20). HAINE APROAPE NOI — cinemascop — rulează la: Ferentari (orele 15,45; 18; 20,15). JUDECĂTORUL DE MINORI rulează la: Cotroceni (orele 15,30; 18; 20,30). ȘAPTE ANI DE CĂSNICIE — cinemascop — rulează la: Pacea (orele 11; 15,45; 18; 20,30).

de peste hotare

Sosirea delegației R. P. Romîne la Varșovia

VARȘOVIA 18 Corespondentul Agerpres transmite:

Luni dimineața a sosit la Varșovia delegația R. P. Romîne, condusă de tovarășul Gheorghe Gheorghiu-Dej, care va participa la ședința Comitetului Politic Consultativ al statelor participante la Tratatul de la Varșovia.

La sosirea în gara centrală din Varșovia, delegația R. P. Romîne a fost întîmpinată de tovarășii Wladyslaw Gomulka, prim-secretar al C.C. al P.M.U.P., Jozef Cyrankiewicz, președintele Consiliului de Miniștri, Marian Spyhalski, mareșal al Poloniei, ministrul apărării, Adam Rapacki, ministrul afacerilor externe, și alte persoane oficiale.

Cu același tren au sosit tovarășii Eugeniusz Szyr, membru al Biroului Politic al C.C. al P.M.U.P., vicepreședinte al Consiliului de Miniștri, Gheorghe Diaconescu, ambasador al R. P. Romîne în R. P. Polonă, și general-maior Ion Oprenea, atașat militar al R. P. Romîne, care au întîmpinat delegația romînă la frontiera dintre R. S. Cehoslovacă și R. P. Polonă.

Pe peron au fost de față membrii Ambasadei R. P. Romîne.

* * *

VARȘOVIA 18 (Agerpres). — După cum anunță agenția P.A.P., în capitala R. P. Polone au mai sosit, pentru a participa la ședința Comitetului Politic Consultativ al statelor participante la Tratatul de la Varșovia delegațiile: R. P. Bulgaria condusă de Todor Jivkov; R. S. Cehoslovace, condusă de A. Novotny; R. D. Germane, condusă de Walter Ulbricht; R. P. Ungare, condusă de János Kadar; U.R.S.S., în frunte cu L.I. Brejnev și A. N. Kosîghin.

A sosit, de asemenea, la Varșovia A. A. Greciko, comandantul suprem al forțelor armate unite ale statelor participante la Tratatul de la Varșovia.

Plenara C. C. al P. C. I.

ROMA 18 (Agerpres). — La 14 și 15 ianuarie a avut loc la Roma o ședință plenară a Comitetului Central al Partidului Comunist Italian, care a ascultat raportul lui Luigi Longo, secretar general al P.C.I., despre „Situația politică după alegerea președintelui republicii". După dezbateri a fost adoptată o rezoluție care aprobă activitatea conducerii P.C.I. și a grupurilor parlamentare din Camera deputaților și din Senat cu prilejul alegerii președintelui Republicii. Rezoluția menționează că aplicarea liniei trasate, privind realizarea celei mai largi acțiuni convergente ale forțelor de stînga în alegerile prezidențiale, a confirmat necesitatea și posibilitatea unor noi regrupări a forțelor democratice și progresiste și elaborării unei noi linii politice a țării.

Festivitatea inaugurării rafinăriei de la Barauni (India)

● Participarea delegației romîne condusă de tovarășul Mihail Florescu

NEW DELHI 18 (Agerpres). — Zilele trecute a avut loc festivitatea inaugurării rafinăriei de la Barauni, a doua rafinărie indiană din sectorul de stat, construită de către specialiști indieni, sovietici și romîni. Au fost de față Mihail Florescu, ministrul industriei petrolului și chimiei al R. P. Romîne, șeful delegației romîne invitate cu prilejul acestui eveniment, Aurel Ardeleanu, ambasadorul R. P. Romîne la New Delhi, oficialități indiene, specialiști romîni, sovietici și indieni care au participat la construcția rafinăriei. În cuvintarea de deschidere rostită la Kashyap, directorul companiei de stat „Indian Oil Refinery", s-a subliniat aportul R. P. Romîne la dezvoltarea industriei petroliere indiene prin construcția în 1962 a rafinăriei de la Gauhati cu o capacitate anuală de 750 000 tone, precum și prin construirea la rafinăria Barauni a unei instalații de solventare a petrolului cu bioxid de sulf, avînd o capacitate anuală de 600 000 tone. Humayun Kabir, ministrul petrolului și chimiei al Indiei, a salutat prezența la festivitate a oaspeților romîni.

În cuvintarea sa Mihail Florescu a amintit, între altele că colaborarea romîno-indiană în domeniul industriei de petrol a început încă din 1957, cînd a fost forată la Jawalamukhi prima sondă din sectorul de stat al Indiei cu o instalație de foraj livrată din R. P. Romînă și deservită de o echipă formată din specialiști indieni și romîni. Pînă în prezent au fost livrate Indiei numeroase instalații de foraj romînești și au fost trimiși peste o sută de specialiști romîni. Rezultatele obținute pînă în prezent întăresc convingerea că există încă largi posibilități pentru dezvoltarea continuă a relațiilor de prietenie și colaborare tehnică și economică între R. P. Romînă și Republica India, pe baza egalității și avantajului reciproc, în interesul țărilor noastre și al păcii în lume.

Festivalul filmului de la Delhi

DELHI. — În cadrul celui de-al III-lea Festival internațional al filmului de la Delhi, în sala „Vibyan Bhavan", a avut loc premiera filmului romînesc „Neamul Soimăreștilor". La premieră au participat personalități ale vieții politice și culturale din India, membri ai corpului diplomatic, un numeros public. A fost de față Aurel Ardeleanu, ambasadorul R.P. Romîne la Delhi.

Filmul s-a bucurat de un deosebit succes. Presa indiană a scris comentarii elogioase despre „Neamul Soimăreștilor".

*

Președintele Indiei, dr. Radhakrishnan, a oferit o recepție în cinstea participanților la Festivalul internațional al filmului de la Delhi. În cadrul recepției, președintele Indiei s-a întreținut cu membrii delegației de cineaști romîni, interesîndu-se de dezvoltarea culturii și artei în R.P. Romînă, și a transmis un salut cordial oamenilor de artă din țara noastră.

PE SCURT

NEW YORK. — Adunarea Generală a O.N.U. și-a reluat lucrările luni la ora 20,25 GMT sub președinția lui Alex Quaison-Sackey (Ghana). După cum se știe lucrările celei de-a XIX-a sesiuni au fost suspendate la 29 decembrie 1964.

ANKARA. — În zilele de 15 și 16 ianuarie, au avut loc la Ankara, un concert și un recital oferit de artistul poporului din R.P.R. Ion Voicu. Au fost prezenți Kemal Satir, vicepreședinte al Consiliului de Miniștri, Ibrahim Oktem, ministrul culturii, ofițeri superiori, reprezentanți ai M.A.E. turc și ai altor ministere, oameni de cultură și artă, critici muzicali, ziariști.

LONDRA. — La Londra s-a anunțat că primul ministru al Marii Britanii, Harold Wilson, nu va mai pleca la Bonn la 21 ianuarie. Surse demne de încredere au informat luni că amînarea discuțiilor pe care premierul britanic urma să le aibă cu cancelarul R. F. Germane, Ludwig Erhard, se datoresc în primul rînd îmbolnăvirii lui Winston Churchill.

MURMANSK. — Agenția TASS relatează că două noi cargouri — „Grumant" și „Golfstrom", construite la șantierele navale daneze, au fost predate flotei de pescuit din Nordul sovietic.

În decurs de șase săptămîni, în portul de pescuit Murmansk, au sosit opt mari cargouri, lansate la apă în Suedia, Danemarca și Polonia.

SOFIA. — După cum anunță B.T.A., Stanko Todorov, vicepreședinte al Consiliului de Miniștri al R. P. Bulgaria, va face o vizită oficială în Anglia, între 17 și 21 februarie 1965, la invitația guvernului britanic.

PE SCURT

Comentariul zilei

Reexaminări la Ankara

Hotărîrea guvernului turc de a nu participa la formarea forțelor nucleare multilaterale ale N.A.T.O. a fost primită de opinia publică internațională cu un viu interes. Ea nu a provocat decît o relativă surpriză. Surpriză, întrucît pînă la vremea din urmă, oficial, se știa că Turcia acceptase proiectul american și participa cu oameni la experimentarea unei nave puse la dispoziția proiectului de către S.U.A. Relativă, întrucît în ultimele luni, presa turcă începuse să exprime rezerve în legătură cu participarea Turciei la N.A.T.O., iar ideea participării la forțele nucleare multilaterale era tot mai criticată. În ultima vreme, cercurile oficiale nu mai ascundeau că o parte a expertilor turci a manifestat o tot mai mare rezervă în ceea ce privește proiectul F.N.M., apreciind că avantajele unei aderări la această ar fi cu mult mai puțin însemnate decît inconvenientele.

Hotărîrea a fost urmată și de cîteva prime măsuri concrete. Militarii turci participanți la experimentul cu vasul nuclear american au fost chemați în patrie. Apoi, Turcia s-a retras din grupul de lucru al N.A.T.O. care studia aspectele tehnice legate de eventuala traducere în viață a proiectului F.N.M. La urma acestei măsuri, raportul de forțe din cadrul N.A.T.O. (firește, deocamdată, un raport strict aritmetic) s-a modificat în favoarea statelor care nu participă la lucrările instituției: comitet N.A.T.O., opt state nu participă la lucrările de creare a F.N.M. față de cele șapte care continuă să ducă discuții și să participe la experimentul cu vasul nuclear.

Ziarul „MILLIYET" scria în legătură cu hotărîrea guvernului turc: **„Ankara a luat în considerare inconvenientele de ordin economic și politic care s-ar fi născut în urma acceptării, înaintea altora, a unui proiect care a provocat un dezacord între membrii N.A.T.O.".** Comentînd hotărîrea adoptată, ziarul „YENI TANIN" aprecia: **„Renunțînd la participarea la forțele nucleare multilaterale, guvernul turc a făcut un pas foarte important pentru viitorul țării noastre și al păcii internaționale". Guvernul,** continuă ziarul, a adoptat această hotărîre deoarece și-a dat seama că nu este în interesul țării promovarea oarbă a unei politici care necesită mari cheltuieli și care ar fi constituit o povară grea pentru bugetul țării noastre. **„Participarea la aceste forțe ar fi zdruncinat serios economia Turciei și ar fi influențat negativ asupra vieții ei politice".**

În cercurile guvernamentale din Turcia, subliniază ziarul „VATAN", hotărîrea este apreciată ca **„un pas necesar și oportun în direcția intereselor naționale ale Turciei".**

Hotărîrea Turciei a determinat o luare de atitudine din partea Greciei care nu este lipsită de interes. Într-un comunicat al guvernului grec se apreciază că hotărîrea turcă nu ar afecta politica promovată de Grecia. Presa atenționă a comentat însă comunicatul într-un mod care arată că atitudinea greacă pare a suferi totuși o oarecare evoluție. Ziarul „AKROPOLIS" atrage atenția că deși Grecia participă la experimentul amintit, guvernul nu și-a luat totuși nici un angajament de a participa la aceste forțe. Ziarul „AVGHI" afirmă că cercurile democratice apreciază atitudinea actuală a guvernului ca fiind în progres în comparație cu declarația din 11 noiembrie 1964. Cu două luni în urmă, ministrul de externe al Greciei declara că țara sa „și-a asumat angajamentul de a participa la forțele nucleare multilaterale ale N.A.T.O.". Acum nu se mai face o asemenea declarație categorică. Cercurile de stînga nu consideră totuși poziția guvernului ca fiind integral satisfăcătoare datorită faptului că acesta continuă să participe la grupul însărcinat cu elaborarea planului F.N.M.

Reorientarea politicii turce în privința modului de participare la activitatea N.A.T.O. pare a nu fi izolată în complexul preocupărilor de politică externă. În zilele din urmă, ziarele turcești s-au referit tot mai des, și mai insistent, la posibilitatea unei reorientări a atitudinii adoptate cu privire la problema cipriotă.

Deocamdată, ca și în cazul prunelor știri relative la participarea la F.N.M., nu există știri oficiale sau oficioase. Singurele informații cărora li se acordă mai mult credit sînt cele provenite din paginile presei. „YENI GAZETE" scria următoarele în legătură cu posibila modificare a atitudinii guvernului turc față de problema Ciprului: **„Ultimele evenimente au arătat clar ca Turcia nu se poate bizui pe țările Europei occidentale"** spre a fi sprijinită în disputa ei cu Grecia în legătură cu Ciprul. Ziarul indică noile poziții către care afirmă că s-ar îndrepta cercurile conducătoare de la Ankara. **„Bazele britanice din Cipru nu mai au nici un fel de importanță din punctul de vedere al securității Turciei** — arată ziarul. **De aceea, Ankara socotește că Turcia nu are nici un interes să-și sacrifice propriile interese și să susțină menținerea bazelor străine în Cipru, care determină teama statelor neutraliste, numai în scopul salvgardării solidarității occidentale".**

Concluzia acestor raționamente: Turcia ar putea cere demilitarizarea Ciprului. **„Turcia** — afirmă YENI GAZETE" — **nu se va opune demilitarizării și neutralizării statului cipriot dacă în cursul dezbaterilor din cadrul Adunării Generale a O.N.U., cu privire la problema cipriotă, realizarea Enosisului** (adică unirea Ciprului cu Grecia — n.n.) **va fi definitiv îndepărtată, iar teza turcă a unui stat cipriot independent va obține majoritatea voturilor".** Ziarul furnizează și unele informații suplimentare privitoare la amănuntele pretinsei schimbări de atitudine în această privință. Demilitarizarea ar presupune, în primul rînd, desființarea bazelor engleze, retragerea contingentelor grecești și turcești aflate pe insulă, precum și lichidarea celorlalte unități militare care ar fi luat ființă pe insulă după izbucnirea conflictului.

După cum se afirmă din unele surse informate, noua poziție cu privire la problema cipriotă ar fi fost adusă la cunoștința Angliei de către ministrul de externe al Turciei, cu prilejul vizitei făcute de către acesta la Londra, în cursul săptămînii trecute.

Dacă informațiile privind noua atitudine a Turciei vor fi confirmate oficial, va fi interesantă de urmărit atitudinea adoptată de celelalte părți interesate și, în primul rînd, de populația cipriotă.

EUGEN PHOEBUS

R. P. UNGARĂ. Noi construcții în cartierul Lagymanyos din Budapesta

RĂSFOIND PRESA STRĂINĂ

Întrevederile Erhard - de Gaulle

Presa occidentală de ieri a consacrat numeroase comentarii întîlnirii pe care o vor avea, azi și mîine, la Rambouillet, în apropierea Parisului, cancelarul vest-german, Ludwig Erhard, și generalul de Gaulle.

În legătură cu aceasta, ziarul francez „LA NATION" se întreabă dacă întîlnirea va fi rodnică, deoarece în preajma aniversării a doi ani de la semnarea tratatului franco-vest-german a rămas încă un drum greu de străbătut în ce privește rezolvarea problemelor care separă cele două țări vest-europene. Ziarul subliniază că, pînă în prezent, nu a fost rezolvată nici problema Pieței comune agricole, nici cea a forțelor nucleare multilaterale. În ce privește forța nucleară a N.A.T.O., dacă pentru moment problema pare amînată, ea nu a fost totuși scoasă de pe ordinea de zi. „La Nation" este de părere că Germania occidentală, asociindu-se forței nucleare multilaterale, riscă, printre altele, să renunțe pentru totdeauna la colaborarea franco — vest-germană, lucru considerat de ziar drept **„esențial pentru construirea unei Europe (occidentale) unite".**

Un alt ziar parizian, L'AURORE", scrie că, deși vest-germanii au acceptat teza lui de Gaulle privind o comunitate politică a Europei patriilor, ei consideră drept piatră unghiulară a politicii lor alianța atlantică care să se sprijine pe forța nucleară americană.

Ziarul britanic „FINANCIAL TIMES", exprimîndu-și teama ca de Gaulle să nu-și extindă și mai mult influența asupra celor „șase", scrie că „legăturile care unesc Anglia cu Europa (occidentală), legături pe care guvernul britanic ar trebui să se străduiască să le consolideze prin toate mijloacele, riscă să slăbească, ceea ce constituie un pericol real".

„Londra este sceptică în legătură cu vizita lui Erhard", se intitulează o corespondență din capitala britanică a ziarului vest-german „SUDDEUTSCHE ZEITUNG", în care se spune, printre altele: **„Deși numai spectatoare, Londra urmărește cu interes întîlnirea dintre președintele de Gaulle și cancelarul Erhard. Pe de o parte, la Londra nimeni nu se întristează că proiectul forței nucleare multilaterale a eșuat în fața rezistenței lui de Gaulle și că la Rambouillet va fi, probabil, pus în mod definitiv, la arhivă. Pe de altă parte, se bănuiește că la convorbiri și alte „soluții atlantice" ale problemei nucleare din N.A.T.O., ca de pildă cea propusă de Marea Britanie, vor fi „îngropate" încă înainte de a fi supuse unei discuții serioase".**

Ocupîndu-se, la rîndul său, de întîlnirea de la Rambouillet, ziarul suedez STOCKHOLM TIDNINGEN" scrie: **„Poate că după întîlnirea de Gaulle — Erhard, se va vorbi de o apropiere între Franța și Germania occidentală. Printre altele, se pare că Erhard este dispus să sacrifice pe ministrul său de externe pe altarul prieteniei franco — germane. Dar, în ciuda dorinței sale de a veni în întîmpinarea lui de Gaulle, cancelarul Erhard trebuie să fie conștient de faptul că Germania occidentală nu poate renunța la sprijinul puternic al Statelor Unite. Politica externă a guvernului de la Bonn va căpăta, poate, un accent francez mai puternic, dar el va căuta să evite ca și pînă acum alegerea definitivă între Paris și Washington. În aceste condiții, rezultatul final al întîlnirii ar putea fi o anumită îmbunătățire a atmosferei, dar fără succese concrete. Dacă aceasta va fi suficient pentru a-l ajuta pe Erhard la obținerea unui succes electoral, rămîne de văzut".**

Saigon:

Remaniere în favoarea generalilor

SAIGON 18 (Agerpres). — Informațiile frecvente din ultimele zile privind unele mișcări militare sud-vietnameze erau apreciate de observatorii politici din Saigon ca un preludiu al unei „noi ofensive a generalilor". Și, într-adevăr, în dimineața zilei de 18 ianuarie, șeful statului a semnat un decret de remaniere a guvernului Tran Van Huong. În urma acestei remanieri, doi dintre deținătorii portofoliilor ministeriale au părăsit guvernul, instituind în schimb cinci noi miniștri, dintre care patru sînt generali. Șeful statului a rămas tot Tran Van Huong, dar cei patru generali noi introduși în guvern dețin acum posturile cheie. Cel de-al doilea prim-vicepreședinte este generalul Nguyen Van Thieu, ministrul apărării a devenit generalul Tran Van Minh, iar ministru pentru problemele tineretului a fost numit Nguyen Ky, comandantul șef al forțelor aeriene sud-vietnameze. Cel de-al patrulea general, Linh Viem, pînă acum șef al securității militare, a fost numit la conducerea Ministerului războiului psihologic, fostul Minister al Informațiilor. Agenția FRANCE PRESSE, comentînd noile schimbări din cabinetul Tran Van Huong, apreciază că „armata sud-vietnameză își menține rolul de arbitru suprem în destinele țării". Aceeași agenție socotește că „reconcilierea dintre conducătorii civili și șefii militari de la 9 ianuarie, s-a făcut altceva decît să confirme rolul predominant al armatei".

Observatorii politici nu sînt prea optimiști în ce privește schimbarea atitudinii cercurilor budiste care, după cum se știe, au organizat numeroase manifestații de protest împotriva guvernului de la Saigon.

Chombe încearcă justificarea acțiunilor sale

LEOPOLDVILLE. — Numeroase cercuri politice și de presă africane împărtășesc ideea că „problema congoleză intră într-o nouă fază". Evenimentele care au condiționat această apreciere sînt călătoria la Bruxelles a lui Moise Chombe, premierul congolez, Cyrille Adoula și întrunirea din localitatea Mbala a șefilor de state din Tanzania, Uganda și Kenya.

Într-o declarație făcută la Bonn, Cyrille Adoula menționa că „planul său de reconciliere în Congo, care îl exclude pe Chombe" din activitatea guvernamentală a fost primit cu interes de ministrul afacerilor externe al Belgiei, Paul Henri Spaak. Potrivit declarației lui Adoula, Spaak a spus că „va studia planul în amănunțime". Ceva mai mult, oficiosul „Al-Ahram" din R.A.U. consideră că întrevederea dintre Adoula și Spaak ar fi privită cu simpatie de președintele congolez Kasavubu, ceea ce presupune în orice caz o răcire a relațiilor, dacă nu o ruptură între el și premierul Chombe.

Totodată, în presa țărilor africane au apărut în ultimele zile materiale în care premierul congolez este acuzat foarte categoric de faptul că prin acțiunile sale a creat un focar de încordare periculos în Africa. Publicația ghaneză „Sunday Nation" arată în numărul său din 17 ianuarie că „numeroase state africane nu vor mai recunoaște regimul de la Leopodville", deoarece primul ministru Moise Chombe „continuă să ignoreze apelul O.U.A. de a evacua mercenarii și de a duce tratative cu forțele naționaliste".

Un alt organ de presă, „Vigilence", care apare la Dar Es Salam, arată că în prezent Moise Chombe este preocupat de justificarea acțiunilor sale și că a adunat în acest sens numeroase documente pe care intenționează să le dea publicității, în cazul cînd „anumite cercuri politice occidentale vor încerca să-l acuze pentru măsurile pe care le-a luat".

Săptămîna politică britanică

„O săptămînă politică importantă, ale cărei consecințe pot fi decisive, începe marți în Marea Britanie", transmite agenția FRANCE PRESSE în comentariul său asupra situației politice din Anglia. În această zi, potrivit agenției, se reiau dezbaterile parlamentare, marcate printr-o declarație importantă a primului ministru, Harold Wilson, prin care se va cere tuturor englezilor *„să angajeze o veritabilă bătălie a exporturilor"*.

Agenția consideră că în acest apel, primul ministru va anunța măsuri proprii de stimulare a exportatorilor, printre care împrumutul pe termen lung, precum și alte facilități. Măsurile prevăzute, subliniază FRANCE PRESSE, nu vor fi, totuși, protecționiste și nu vor constitui o subvenție deghizată.

Se așteaptă ca, în cursul dezbaterilor, ministrul aviației, Roy Jenkins, să fie solicitat să răspundă la o serie de întrebări în legătură cu viitorul proiectului anglo-francez de construire a avionului *„Concorde"*, precum și în legătură cu contractele guvernamentale aflate în suspensie, privind construirea bombardierului *„T.S.R.-2"*, avionului de vînătoare cu decolare verticală *„P-1 154"* și avionului de transport *„H.S.-681"*.

Se pare, după cum menționează A.F.P., că în ce privește avionul *„T.S.R.-2"*, *„totul pare consumat, acesta fiind un avion de viitor, dar inexportabil, al cărui preț (750 milioane lire sterline) constituie o povară insuportabilă în situația actuală a finanțelor britanice"*.

Săptămîna politică din Anglia este marcată, de asemenea, de alegerile parțiale din circumscripțiile electorale Leyton și Nuneanton pentru completarea locurilor rămase vacante în Camera Comunelor. La aceste alegeri și-au pus candidatura doi membri ai cabinetului britanic, ministrul de externe, Patrick Walker — în circumscripția Leyton și Frank Cousins, ministrul tehnologiei — în circumscripția Nuneanton. Rezultatele acestor două confruntări electorale, precum și cele ale altor patru alegeri parțiale prevăzute pentru luna februarie, subliniază observatorii de la Londra, constituie un important test al popularității laburiștilor în rîndul opiniei publice, cle putînd hotărî, în cadrul unui rezultat favorabil fixarea de către primul ministru Harold Wilson a unei noi consultări generale care să asigure laburiștilor o majoritate mai mare în Camera Comunelor.

France Presse consideră că ministrul tehnologiei, Frank Cousins, va fi ales cu o largă majoritate în circumscripția Nuneanton, unde candidatul laburist la alegerile trecute fusese ales cu o majoritate de 11 000 voturi. În ce privește alegerile din Leyton, observatorii notează că ministrul de externe Patrick Gordon Walker are de făcut față unei puternice opoziții.

După instalarea noului guvern în Guyana Britanică

Incertitudinile se mențin

GEORGETOWN. — Primul ministru al Guyanei Britanice, Forbes Burnham, a declarat în cadrul unei conferințe de presă că după părerea sa, Guyana trebuie să obțină independența cît mai curînd. El a adăugat că va susține acest punct de vedere cu prilejul convorbirilor pe care le va avea cu ministrul britanic pentru problemele coloniilor, Anthony Greenwood, care urmează să sosească la 3 februarie la Georgetown, pentru o vizită de cinci zile. Primul ministru a spus că guvernul său a inițiat acțiuni pentru o eventuală renegociere a acordului cu privire la baza militară Watkinson, cedată în anul 1940 de guvernul englez Statelor Unite.

Pe de altă parte, după cum transmite agenția Reuter, fostul prim-ministru și lider al partidului de opoziție Congresul național al poporului, Cheddi Jagan, a expediat o telegramă ministrului englez al coloniilor, în care protestează împotriva refuzului primului ministru, Burnham, de a permite sosirea unei delegații britanice care să ancheteze cazurile de discriminare rasială în cadrul forțelor de securitate și a serviciilor publice. În telegramă, se arată că noul guvern a instaurat un regim discriminatoriu la adresa populației de origină indiană din această țară.

Corespondentul din Georgetown al agenției Reuter transmite, totodată, că, în Guyana Britanică, a fost creată o „Uniune a organizațiilor indiene" care a arătat că va cere o împărțire a țării, întrucît „nu are încredere în actualul guvern". Într-o declarație oficială, dată publicității, această uniune a acuzat guvernul Burnham de a fi „declanșat un val de violențe și agresiuni împotriva comunității indiene" care reprezintă peste jumătate din populația de 640 000 de persoane a acestei țări.

Fostul premier, Cheddi Jagan, a arătat că nu sprijină o asemenea împărțire a țării, dar a subliniat că oamenii muncii de origină indiană au motive justificate de nemulțumire, întrucît ei nu sînt reprezentați în guvern.

ITALIA. Aspect din timpul unei recente manifestații a muncitorilor metalurgiști din Roma, în sprijinul revendicărilor lor

REDACȚIA și ADMINISTRAȚIA: București, Piața „Scînteii", Tel. 17.60.10, Tiparul: Combinatul Poligrafic „Casa Scînteii".