Biblioteca Centrală Regională Hunedoara-Deva

Proletari din toate țările, uniți-vă!

Scînteia tineretului

Organ Central al Uniunii Tineretului Muncitor

Anul XXI, Seria II, Nr. 4892 | 4 PAGINI — 25 BANI | Marți 9 februarie 1965

CLASA A XI-A — ÎN FAȚA MATURITĂȚII

Nu peste mult timp, o nouă promoție de elevi își va lua rămas bun de la școală, de la tovarășii profesori și colegi, și tinerii vor păși pe dumul pe care și l-au ales în viață. Este vorba despre miile de elevi din clasele a XI-a, care astăzi încă mai poartă uniformă de școlari și parcurg cu sîrguință disciplinele prevăzute în orarul ultimei clase.

Pînă în ziua de rămas bun de la școală, elevii mai au de străbătut o etapă grea — aproape două trimestre, hotărîtoare pentru absolvirea cu succes a celor 11 ani de școală. Vești nenumărate ne sosesc despre elevii ultimei clase din care descifrăm seriozitatea cu care aceștia străbat ultima perioadă de școală. Semn al răspunderii mature cu care majoritatea elevilor își privesc îndatoririle, sînt rezultatele frumoase pe care mulți dintre ei le-au obținut în primul trimestru. La Școala medie nr. 2 din Buzău, din 277 de elevi ai claselor a XI-a, aproape 200 au medii între 7 și 10. Clasa a XI-a B de la Școala medie nr. 1 din Piatra Neamț este un colectiv bun, apreciat pentru seriozitatea cu care muncește. Despre numeroase alte colective dintr-a XI-a ar trebui să amintim la acest bilanț îmbucurător.

Dar, firește, fiecare colectiv poate munci mai bine, cu rezultate mai fructuoase. Elevii dintr-a XI-a sînt în atenția tuturor — a tovarășilor profesori și a organizației U.T.M. Acum, bunăoară, se pregătesc adunări generale U.T.M. deschise, la care vor fi invitați și tovarășii profesori, și în care se va discuta despre răspunderile elevului care se pregătește de absolvire. Adunările vor fi un prilej de analiză minuțioasă a activității fiecăruia, de stabilire a unor eficiente măsuri, care să ducă la întărirea disciplinei, sporirea răspunderii elevilor față de învățătură. Este foarte important ca în aceste adunări să se facă simțită opinia combativă a colectivului, care să determine pe cei delăsători să se încadreze în atmosfera serioasă de studiu statornicită în toate clasele.

Trimestrul al doilea consolidează rezultatele anterioare, oferă elevilor posibilitatea să revină asupra unor discipline sau capitole mai slab însușite; el este hotărîtor pentru modul în care se vor prezenta la examenul de maturitate.

Munca organizațiilor U.T.M. din clasele a XI-a, a comitetelor U.T.M. trebue să aibă ca principal obiectiv antrenarea tuturor elevilor să-și îndeplinească zilnic programul de învățătură. Este foarte important ca elevii să fie îndrumați să dedice zilnic lecțiilor curente 3—4 ore, să nu amîne nici o clipă pregătirea, să acorde tuturor disciplinelor aceeași atenție, chiar dacă unele nu sînt prevăzute în programa examenului de maturitate. Elevii să fie ajutați să muncească ordonat, să se bazeze în pregătirea lor pe propriul efort, să studieze mult, să facă exerciții, să rezolve probleme și să respecte toate recomandările tovarășilor profesori.

Eforturile trebuie judicios dozate, elevul să judece lucid valoarea fiecărei zile, a fiecărei ore. Sînt foarte bine venite inițiativele unor organizații U.T.M. care au organizat discuții metodice despre planul individual de muncă, scurte consfătuiri în cadrul cărora elevii fruntași au povestit colegilor despre metodele pe care le folosesc.

Paralel cu pregătirea curentă, în acest trimestru, sporesc preocupările pentru recapitularea materiei în vederea examenului de maturitate. În majoritatea școlilor, colectivele didactice au stabilit și programat activități pentru ajutorarea organizată a elevilor pentru ca aceștia să recapituleze materia de examen. S-au stabilit lecții de sinteză, ore de consultații, toți tovarășii profesori sînt gata să răspundă oricînd la întrebările elevilor. Organizațiile U.T.M. să-i determine pe elevi să folosească la maximum aceste posibilități care le sînt create pentru a recapitula de pe acum materia pentru examen.

Firesc, alături de preocupările pentru pregătirea școlară, elevii dintr-a XI-a se gîndesc la drumul lor în viață, la alegerea profesiunii. Organizațiile U.T.M. au la îndemînă o experiență bogată în ceea ce privește orientarea profesională a elevilor, care trebuie, acum, bine valorificată. Știm bine că tînărul

(Continuare în pag. a II-a)

PRODUSE NOI

La secția de mase plastice a Combinatului chimic Făgăraș au fost realizate în ultimul timp o serie de produse noi cum ar fi: izolitul — utilizat la fabricarea armăturilor în instalațiile cu grad avansat de corozivitate, chituri speciale, bachelită rezistentă la temperaturi ridicate — pînă la 160 grade — folosită în electrotehnică și altele.

În prezent, în cadrul combinatului se studiază realizarea unor sortimente de bachelită cu rezistență mare la șoc și în condiții deosebite de climă.

Totodată, chimiștii de aici acordă o atenție deosebită îmbunătățirii calității produselor. Prin introducerea unor metode noi de lucru ei au obținut sortimente de calitate superioară.

O ultimă verificare și tractoarele S.M.T. Călugăreni, raionul Giurgiu vor lua drumul ogoarelor

Foto: AGERPRES

Primirea de către tovarășii Gheorghe Gheorghiu-Dej și Ion Gheorghe Maurer a ministrului finanțelor și afacerilor economice al Franței

Președintele Consiliului de Stat al R. P. Romîne, Gheorghe Gheorghiu-Dej, împreună cu președintele Consiliului de Miniștri, Ion Gheorghe Maurer, au primit luni dimineața pe ministrul finanțelor și afacerilor economice al Franței, Valery Giscard d'Estaing.

La întrevedere a luat parte Alexandru Bîrlădeanu, vicepreședinte al Consiliului de Miniștri.

Convorbirea care a avut loc cu acest prilej a decurs într-o atmosferă cordială, amicală.

(Agerpres)

Telegrame

Președintele Consiliului de Miniștri al Republicii Populare Romîne, Ion Gheorghe Maurer, a trimis primului ministru al Iranului, Amir Abbas Hoveida, o telegramă de felicitare cu prilejul numirii sale în această funcție.

Primul ministru al Iranului, Amir Abbas Hoveida, a adresat președintelui Consiliului de Miniștri al Republicii Populare Romîne, Ion Gheorghe Maurer, o telegramă prin care mulțumește pentru felicitările exprimate.

O sursă de economisire a metalului:

Uzina de țevi „Republica" din Capitală. Controlul permanent al produselor — iată o condiție a asigurării bunei funcționări a agregatelor și încadrării în limitele de toleranță stabilite. În fotografie: maistrul Constantin Gălățeanu, împreună cu tinerii V. Oprea și Andrei Nicolae, de la laminorul de 6 țoli, verifică grosimea pereților la un nou lot de țevi

Laminarea la toleranțe negative

Uzina de țevi din Roman a încheiat bilanțul pe anul trecut cu rezultate bune în economisirea metalului. Norma de consum la țagle a fost redusă cu 0,6 kg pe tona de produs finit. Căile folosite au fost amintite pe larg într-un articol al tovarășului M. Aluresei, șeful serviciului planificare din uzină, publicat în ziarul nostru din 6 ianuarie a.c.

În acest material ne propunem să vorbim despre o nouă sursă de economisire a metalului, și anume, executarea produselor într-un cîmp de toleranțe cît mai restrîns, știut fiind că laminarea la toleranțe negative permite obținerea unor lungimi mai mari cu aceeași cantitate de metal.

Lărgind la o parte țevile la care nu este indicată restringerea cîmpului de toleranțe (bunăoară — prăjinile grele de foraj, care trebuie laminate la grosimi și lungimi maxime pentru a asigura presiunea pe sapă), la uzina din Roman există numeroase sortimente — conducte, burlane de foraj etc — care pot fi laminate în toleranțe negative.

Părerea serviciului tehnic al uzinei (șef de serviciu, ing. Liviu Tătaru), este că se pot lamina la toleranțe negative mai ales țevile cu pereți groși.

În vederea laminării la toleranțe negative se iau unele măsuri speciale, cu toate că tehnologia nu diferă mult. Se acționează numai asupra agregatului „DUO": dopurile de laminare cresc în diametru, iar la țevile cu diametre mai mari de 325 mm lățimea calibrului se micșorează. Un singur calcul este suficient pentru a demonstra eficiența metodei: laminîndu-se la o grosime de perete cu un milimetru mai mică, 1 000 de tone țevi finite cu diametrul de 377 mm și grosimea nominală de 14 mm măsoară cu 580 de metri mai mult.

Deci avantajele sînt evidente și serviciul tehnic din uzină opiniază pentru laminarea în toleranțe negative. De ce atunci nu se extinde acțiunea?

Inginerul Onofrei Parascan este de altă părere: „Nu zic că nu se poate, spune șeful secției laminoare, dar ne este greu să ținem evidența metalului economisit pentru că țevile se cîntăresc și se măsoară abia în vagon, la expediție. În plus, sortimentele la care se poate aplica acest procedeu sînt destul de reduse.

Dacă mai avem în vedere scăderea rezistenței filetului la burlanele de foraj și faptul că la dimensiunile pe care le fabricăm pericolul excentricității este destul de mare, rezultă destul de clar de ce nu ne-am ocupat în mod special de extinderea acestei metode".

Stau în picioare obiecțiile aduse de tovarășul inginer Onofrei Parascan? Să vedem.

Pentru a răspunde acestor obiecții, am apelat la experiența laminatorilor de la Uzina de țevi „Republica" din Capitală.

Aici, inginerul Mihai Popescu de la serviciul tehnic a fost însărcinat să se ocupe numai de laminarea la toleranțe negative. El verifică la 5—6 zile situația laminării: asistat de șeful secției respective sau de un maistru și, obligatoriu, de șeful echipei, ia la întîmplare patru pînă la șase țevi aflate pe patul de răcire, le măsoară la lungime, le cîntărește și află greutatea pe metru în stare laminată. Compară cu greutatea teoretică și află dacă se laminează în toleranțe negative sau pozitive.

Și la Roman se poate face același lucru, mai ales că a trecut destul timp decînd se așteaptă transferarea unui cîntar, disponibil la A.R.M.R. — Pașcani. (Poate că Direcția generală siderurgică îi ajută pe tovarășii de la U.T. Roman în problema cîntarului). Dar se poate folosi și altă metodă de control, aplicată de laminatorii bucureșteni. La Uzina „Republica", în ziua de 20 ianuarie cîntarul de la laminorul de 6 țoli fiind defect, s-au făcut măsurători la grosimea de perete la peste 30 de țevi din același lot și s-a determinat o medie care a indicat domeniul de laminare. Nu se poate face același lucru și la Roman pînă cînd se va rezolva problema cîntarului?

Se mai spune că burlanele de foraj nu se pot lamina la toleranțe negative din cauza filetului. Așa să fie, oare? Se știe doar că se urmărește ușurarea coloanei de burlane, iar aceasta nu poate fi realizată decît printr-o laminare în cîmpul negativ. În plus, normele tehnice prevăd abateri negative la grosimi de pereți astfel încît să se asigure rezistența filetului.

Și pericolul excentricității poate fi evitat. Cum? Un colectiv condus de tînărul inginer Raimond Zeman de la „Republica" a executat o mașină de centruit (amborat) țagle la cald și astfel perforatorul pătrunde exact pe centrul țaglei. Tovarășii de la Roman s-au gîndit și ei la așa ceva, dar nu ar fi mai bine dacă ar lua de la „Republica" o mașină gata realizată, care de aproape un an este folosită cu rezultate excelente?

Spațiul în ziar nu ne permite să mergem mai în amănunțime. De aceea, convinși dinainte de rezultate, adresăm ambelor colective o invitație la un schimb de experiență.

Pentru că, un lucru este clar: indiferent de dimensiunile țevilor care se execută la București sau la Roman, metodele bune pot și trebuie să fie transmise printr-un schimb

ARTHUR IOAN

(Continuare în pag. a II-a)

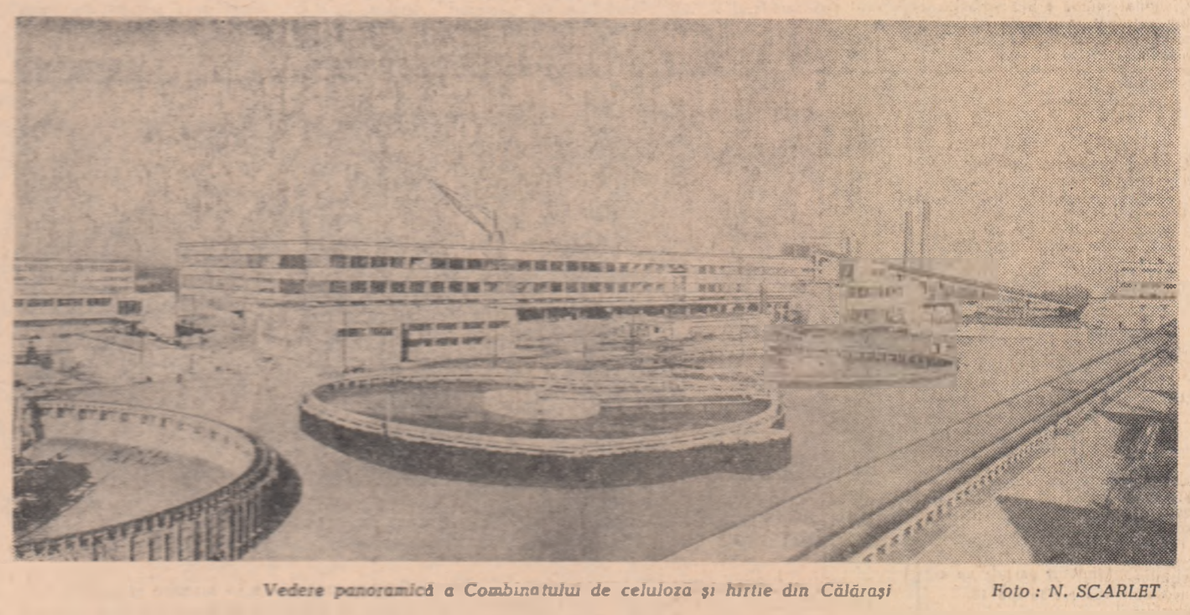

Vedere panoramică a Combinatului de celuloza și hîrtie din Călărași — Foto: N. SCARLET

Succese ale siderurgiștilor

Siderurgiștii din întreaga țară au încheiat prima lună din acest an depășind planul cu 7 000 tone oțel și 11 800 tone fontă. Succesele obținute confirmă hotărîrea și entuziasmul cu care siderurgiștii lucrează pentru îndeplinirea și depășirea angajamentelor luate în întrecerea socialistă.

Sporul de producție obținut este rezultatul extinderii metodelor de înaltă productivitate, care au permis obținerea unor indici superiori de utilizare a agregatelor și a unor măsuri tehnico-organizatorice, printre care ridicarea temperaturii aerului cald utilizat în procesul de topire a fontei, respectarea rețelei de dozare a încărcăturii furnalelor, reducerea timpului de elaborare a șarjelor de oțel, aprovizionarea ritmică cu materii prime.

În fruntea întrecerii socialiste se situează colectivele celor două mari combinate siderurgice de la Hunedoara și Reșița.

(Agerpres)

Popas la cota 1400

Foto: Gh. CUCU

FLACĂRA CULTURII

Al. Andrițoiu

Amintiri nu prea îndepărtate îmi readuc imaginea umilă a unui sat care-și zicea, ironic, comună și, pe deasupra, mai era și reședință de plasă. Avea prefectură, notariat și „Judecătorie de pace rurală". Cea mai mare parte a localnicilor se purtau îmbrăcați într-o costumație hibridă, pe jumătate țărănească, pe jumătate orășenească, parodiindu-le, bineînțeles, pe amîndouă într-un ifos jalnic și dezarmant. Culmea este că trei sferturi din acești semidomni erau analfabeți. Pentru cei ce bolboroseau totuși literele, cu glas sfios, ca ispășire a unei mari anateme, exista pe policioară un ceaslov sau un gromovnic, niște relicve ferfenițite de degete și de șoareci în tainică și naivă complicitate.

Amintirea reține, de asemenea, imaginea tîrgurilor de țară, a iarmaroacelor nenorocite, cu figuri bizare și sucite ca în picturile lui Breughel. Acolo, la tarabe pitorești, se vindeau bricege și tabac, oglinjoare și cărți de vise. „Apă tulbure de vei visa, te vei îmbolnăvi de șale". Sau, din eroare tipografică, „de jale". Cărțile de vise se adăugau și ele ceasloavelor, în smerita „bibliotecă" a satului de altădată.

Autorul acestor rînduri s-a simțit nevoit să facă această raportare la trecut tocmai pentru că în domeniul pătrunderii cărții în mediul rural, saltul este atît de mare și de important, atît de covîrșitor, încît are proporții istorice, definind un hotar măreț și hotărîtor între două lumi. Acest salt stă în miezul însuși al revoluției culturii din patria noastră, revoluție inițiată și călăuzită de partid. În limbajul oficial cum și în cel cotidian a apărut o nomenclatură nouă: cultura de masă, adică fenomenul de culturalizare a marilor mase și ridicarea lor la nivelul necesar socialismului.

Fenomenul e spectaculos și a înregistrat pînă azi izbînzi multiple și certe. În fond, la baza lui stă un înalt eroism civic, deoarece primul asalt al primei campanii s-a desfășurat, chinuitor, cu lichidarea analfabetismului. Acest flagel care bîntuie încă teritorii vaste ale unor țări civilizate nu poate fi extirpat printr-o simplă lege, oricît de drastică ar fi ea. Se știe doar că la noi, sub zodia burgheziei, învățămîntul era obligatoriu, iar jandarmeriile aveau ordin să intervină cu mînă forte pentru aducerea copiilor la școală. Cu toate acestea analfabetismul exista și prospera. Căci în culturalizarea maselor nu metodele reformiste, de birou și de fantezie utopică dau rezultatele scontate, ci cele revoluționare, în care se depun energie, dragoste și suflet pentru popor, prin conștientizarea luminată a poporului însuși. De aceea, revoluția culturală, ca o măreață operă a partidului clasei muncitoare, a ajuns la noi să se desfășoare pe orbitele și în proporțiile cuvenite unei cauze nobile pentru care militează întregul popor, în frunte cu comuniștii — cauza socialismului.

În urmă cu vreo doi-trei ani, iarna, o mașină mă ducea spre Baia de Criș-orășel situat în apropierea vestitului munte Găina. De la barierele lui, drumurile de țară se subțiază și devin poteci și apoi cărări de munte, cu serpentine capricioase pe coline și prin viroage, pînă la altitudini care nu mai permit extinderea satelor ce adăpostesc, la mari depărtări, doar niște cătune, aparent total rupte de fluxul civilizației. Pe o asemenea cărare, trei cai moțești, mărunți și sprinteni, duceau pachete de cărți către unul din cătune. Pe calul din față, învățătorul urmărea atent, prin zăpada înșelătoare, cărarea. Iată, s-ar zice, un minunat subiect de poem. În asemenea cătune există aparate de radio, sosește presa, se construiesc case noi și se aduce mobilă modernă, iar între ele cartea se află la loc de cinste. Așa stînd lucrurile, în locuri în care pătrunderea cărții are aspecte epice, ne dăm seama cît de vastă și de profundă e setea de cultură la sate.

În cele peste 2 800 de biblioteci comunale și cele peste 3 500 de biblioteci sătești cu aproape 2 milioane de cărți de literatură, agrozootehnice, științifice și politice, țăranii intră astăzi cu cel mai firesc interes, cartea fiindu-le un nelipsit prieten. Și nu știu dacă cifrele cu glasul lor precis pot să deseneze mai pregnant linia sinoptică a acestei ascensiuni luminoase, mai mult decît faptul simplu și deja obișnuit al existenței unei biblioteci, cît de sumare, în casa mai a fiecărui țăran. Astăzi, în casa țăranului, cititul literaturii beletristice sau de spe-

(Continuare în pag. a II-a)

Citiți în pag. a III-a rubrica: SFAT RODNIC PENTRU NOI ÎNFĂPTUIRI

În întreaga țară au loc întîlnirile între candidații F.D.P. și alegători. Atmosfera de analiză gospodărească, propunerile și angajamentele cetățenilor de a participa efectiv la realizarea lor, dau acestor întîlniri un caracter de lucru — moment de chibzuință rodnică pentru noi înfăptuiri

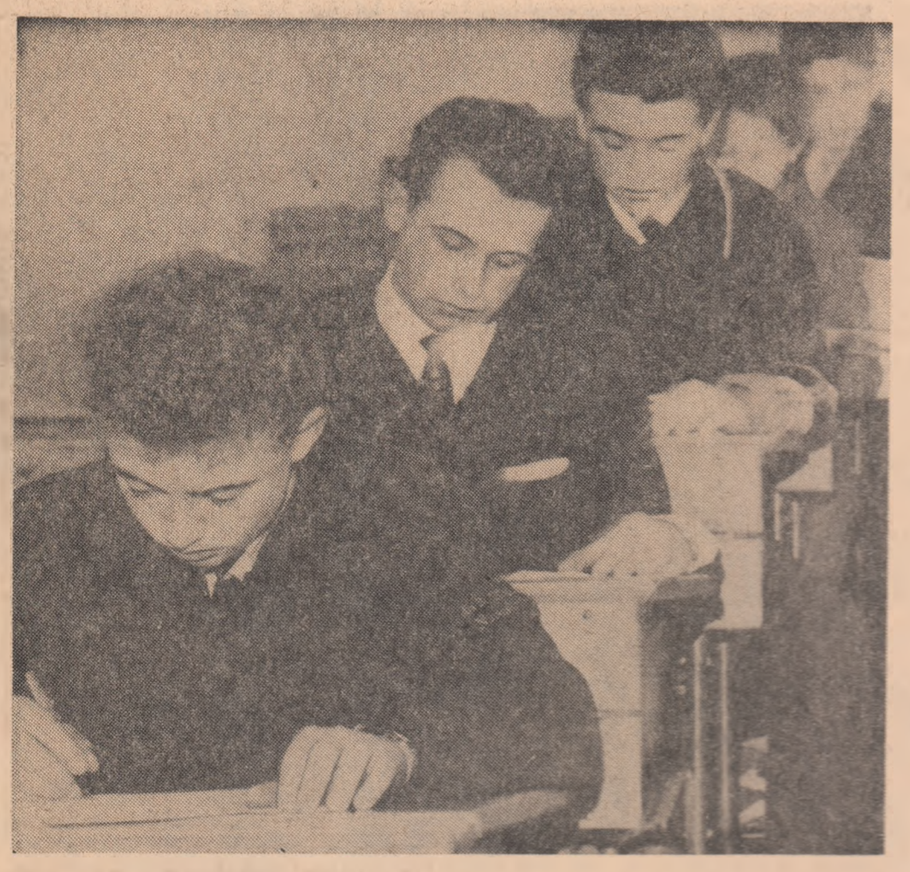

Duminică, cei mai buni elevi din țară au participat la prima fază — pe localități — a olimpiadelor de matematică, fizică și chimie și a concursului de literatură română. În fotografie, un aspect de la olimpiada de matematică desfășurată la Școala medie „Gheorghe Lazăr" din București

Foto: GH. CUCU

Cadre calificate pentru industria ușoară

În prezent, în cadrul școlilor profesionale și tehnice din rețeaua Ministerului Industriei Ușoare se pregătesc un număr de circa 15 000 elevi (peste 13 000 în școlile profesionale și ceilalți în școlile tehnice și școlile tehnice de maiștri).

Din totalul muncitorilor calificați existenți în întreprinderile industriei ușoare, circa 19 la sută provin din absolvenți pregătiți în ultimii ani în școlile profesionale.

De asemenea, a crescut numărul cadrelor cu pregătire superioară (ingineri și economiști) care lucrează în industria ușoară. Mai bine de 2 800 dintre aceștia sînt ingineri, din care peste 100 urmează cursuri postuniversitare.

În vederea asigurării unui nivel corespunzător de pregătire a elevilor școlilor Ministerului Industriei Ușoare, în acest an, au fost elaborate programe școlare pentru toate obiectele prevăzute în planurile de învățămînt atît la școlile profesionale cît și la cele tehnice de maiștri. S-au elaborat, de asemenea, 22 programe școlare pentru instruirea practică la toate specialitățile (filatori, țesători, confecționeri fabricări etc.). La elaborarea acestor programe s-a avut în vedere includerea problemelor de tehnică nouă, realizarea unei mai strinse legături între teorie și practică, asigurîndu-se astfel industriei ușoare cadre corespunzătoare, la nivelul cerințelor actuale ale producției.

T. M.

Vizita ministrului finanțelor și afacerilor economice al Franței

Solemnitatea semnării Acordului comercial de lungă durată romîno-francez

La Palatul Consiliului de Miniștri a avut loc luni după-amiază solemnitatea semnării Acordului comercial de lungă durată romîno-francez, parafat în decembrie 1964 la Paris.

Acordul a fost semnat din partea R. P. Romîne de Alexandru Birlădeanu, vicepreședinte al Consiliului de Miniștri, iar din partea Franței de Valery Giscard d'Estaing, ministrul finanțelor și afacerilor economice.

La solemnitate au luat parte Gogu Rădulescu, vicepreședinte al Consiliului de Miniștri, Mihail Petri, ministrul comerțului exterior, Mircea Malița, adjunct al ministrului afacerilor externe, și alte persoane oficiale.

Au asistat Jean Louis Pons, ambasadorul Franței la București, precum și persoanele oficiale care însoțesc pe oaspete.

Cu prilejul semnării, Alexandru Birlădeanu și Valery Giscard d'Estaing au rostit scurte cuvîntări.

Dejun oferit de Valery Giscard d'Estaing

Luni la amiază, Valery Giscard d'Estaing, a oferit, la sediul Ambasadei Franței, un dejun cu prilejul vizitei sale în țara noastră.

Au luat parte Alexandru Birlădeanu, Gogu Rădulescu, Corneliu Mănescu, Mihail Petri, Mircea Malița și alte persoane oficiale.

Au participat Jean Louis Pons, ambasadorul Franței la București și persoanele oficiale care îl însoțesc pe oaspete.

Dineu oferit de tov. Alexandru Birlădeanu

Luni seara, Alexandru Birlădeanu, a oferit un dineu în cinstea lui Valery Giscard d'Estaing.

Au luat parte Gheorghe Gaston Marin, Gogu Rădulescu, Corneliu Mănescu, Mihail Petri, Mircea Malița, și alte persoane oficiale.

Au participat Jean Louis Pons, ambasadorul Franței la București, și persoanele oficiale care îl însoțesc pe oaspete.

*

Înainte de dineu, în onoarea oaspetelui, a avut loc un concert la care și-au dat concursul soliști vocali și instrumentali.

Vizita în regiunile Banat și Brașov

Ministrul finanțelor și afacerilor economice al Franței, a făcut în cursul zilelor de sîmbătă și duminică o vizită în regiunile Banat și Brașov.

În același timp, persoanele oficiale care însoțesc pe oaspete au făcut o călătorie pe Valea Prahovei, au vizitat Uzinele de utilaj petrolier „1 Mai", Rafinăria Brazi, precum și Uzinele de tractoare din Brașov.

Luni, oaspeții au vizitat Muzeul de artă al R.P. Romîne.

(Agerpres)

Sport · Sport

Spartachiada de iarnă a tineretului

Întrecerile etapei I a Spartachiadei de iarnă a tineretului, inaugurate în prima zi a lunii decembrie, se vor sfîrși, conform regulamentului, în curînd.

În aceste ultime zile din etapa I, am întreprins un raid prin cîteva asociații sportive din orașele Cîmpina, Sinaia și Brașov, dorind să cunoaștem stadiul desfășurării întrecerilor din această etapă, preocuparea organizațiilor U.T.M., a asociațiilor sportive pentru mobilizarea tineretului la Spartachiada de iarnă.

O tradiție rămasă doar în amintiri...

La sfîrșitul lunii ianuarie, biroul Comitetului orășenesc U.T.M. Cîmpina a analizat participarea tineretului din oraș la întrecerile spartachiadei. Punctul de plecare l-a constituit preocuparea Comitetului U.T.M. de la Uzina „Poiana"-Cîmpina pentru mobilizarea tineretului la startul acestei tradiționale competiții. Alegerea organizației din această uzină avea în vedere tradiția de care se bucură sportul de masă printre tinerii de aici și în al doilea rînd, cunoașterea cauzelor care au determinat o participare mult prea modestă la întrecerile din actuala ediție a Spartachiadei de iarnă.

Tinerii de la Uzina „Poiana"-Cîmpina au luat startul în întrecerile etapei I încă din primele zile ale lui decembrie. Comitetul U.T.M., consiliul asociației sportive nu s-a preocupat în continuare de antrenarea unui număr și mai mare de tineri la diversele discipline ale spartachiadei, mulțumindu-se cu cei înscriși în perioada de pregătire a întrecerii. Pretextînd mereu așteptarea zăpezii, organizatorii de aici n-au oferit tinerilor decît întreceri la șah, tenis de masă și haltere. E adevărat, se discuta adesea despre amenajarea unui patinoar, despre organizarea unor excursii la Predeal, dar discuțiile au rămas simple... discuții, acțiuni în „perspectivă".

În discuțiile din ședința comitetului orășenesc U.T.M. s-a constatat că în unele uzine, cum sînt „Neptun", I.R.U.E. și altele, pînă la 12 ianuarie asociațiile sportive nici nu inauguraseră competiția.

Această situație se datorește și faptului că membrii comisiei orășenești a Spartachiadei nu s-au deplasat în asociațiile sportive să ajute concret la organizarea întrecerilor, n-au analizat stadiul desfășurare al etapei I, n-au stabilit măsurile menite să antreneze masa largă a tineretului la competiție.

Această analiză făcută de biroul Comitetului orășenesc U.T.M. Cîmpina ar fi avut o eficacitate și mai mare dacă, așa cum s-a stabilit, activiști ai comitetului orășenesc U.T.M., ai consiliului raional U.C.F.S. și mai ales membri comisiei de organizare a spartachiadei s-ar fi deplasat zilnic în asociații să ajute practic la organizarea întrecerilor. Din păcate, și această măsură a fost amînată de la o zi la alta.

Un lucru este cert. În orașul Cîmpina etapa I a Spartachiadei n-a antrenat în actuala ediție numărul corespunzător de tineri, fapt pentru care asociațiile sportive. În ziua primului start, deși programat cu întîrziere, la 18 decembrie, 200 de tineri au participat la concursurile inaugurale de șah și tenis de masă. Listele participanților cuprindeau un număr mai mare de tineri, aproape 500, cu preferințe și pentru trîntă, popice, turism. Aceștia au așteptat ca în zilele următoare să ia și ei startul în întrecerile spartachiadei. Cum e și firesc, tinerii din uzină sînt pasionați și pentru schi, sănițe și patinaj. Dar și aceștia au așteptat zile întregi startul întrecerilor. De la deschiderea festivă și pînă în aceste zile n-au mai fost organizate întreceri, mai ales la disciplinele de iarnă.

Și aici comitetul U.T.M. și consiliul asociației sportive au tot așteptat... zăpada.

În curînd încep întrecerile campionilor asociațiilor sportive. Zilele care au mai rămas pot ajuta la recuperarea timpului pierdut. Și aici se impune aceeași măsură: organizarea unor competiții la nivelul asociației, mai ales la sporturile specifice sezonului ca și a celor de șah, tenis de masă antrenînd-i în acest fel pe toți tinerii uzinei în activitatea sportivă.

Se poate recupera timpul pierdut

Asociația sportivă a Uzinelor Mecanice Sinaia este cunoscută și pentru bogata activitate sportivă de masă. Iarna sau vara tinerii se întrec la disciplinele preferate. Spartachiada de iarnă a găsit aici, cum se spune, un teren prielnic. În ziua primului start, deși programat cu întîrziere, la 18 decembrie, 200 de tineri au participat la concursurile inaugurale de șah și tenis de masă. Listele participanților cuprindeau un număr mai mare de tineri, aproape 500, cu preferințe și pentru trîntă, popice, turism. Aceștia au așteptat ca în zilele următoare să ia și ei startul în întrecerile spartachiadei. Cum e și firesc, tinerii din uzină sînt pasionați și pentru schi, sănițe și patinaj. Dar și aceștia au așteptat zile întregi startul întrecerilor. De la deschiderea festivă și pînă în aceste zile n-au mai fost organizate întreceri, mai ales la disciplinele de iarnă.

Și aici comitetul U.T.M. și consiliul asociației sportive au tot așteptat... zăpada.

În curînd încep întrecerile campionilor asociațiilor sportive. Zilele care au mai rămas pot ajuta la recuperarea timpului pierdut. Și aici se impune aceeași măsură: organizarea unor competiții la nivelul asociației, mai ales la sporturile specifice sezonului ca și a celor de șah, tenis de masă antrenînd-i în acest fel pe toți tinerii uzinei în activitatea sportivă.

Cine se îngrijește de sportivii talentați?

La Uzinele „Tractorul" din Brașov, la cinci discipline: șah, tenis de masă, trîntă, haltere și tir, își dispută întîietatea peste 4 000 de tineri. Și aici, însă, de la primul start, care a avut loc la 20 decembrie și pînă în momentul de față, n-au fost organizate decît sporadic întreceri de schi, patinaj și sănițe. Din lipsă de preocupare, fetele n-au fost deloc antrenate la întreceri iar „soluția" după care un tînăr poate să participe la treipatru discipline (tir, haltere, trîntă, sau șah) nu s-a dovedit echitabilă deși ea a sporit numărul... participărilor. O asemenea „soluție" a influențat negativ calitatea întrecerilor, buna desfășurare a competiției. În ceea ce privește participarea fetelor, s-a găsit pînă la urmă o altă „soluție" originală: participarea lor directă la etapa a II-a. Or, o asemenea măsură contravine regulamentului întrecerii, nu asigură pregătirea în mod corespunzător a tinerelor fete pentru întreceri în această etapă, care reclamă un nivel de pregătire superior.

Cu toate deficiențele semnalate, întrecerile primei etape a actualei Spartachiade de iarnă, ca și edițiile precedente, au prilejuit depistarea unor tineri sportivi talentați la schi, tenis de masă etc. Unii dintre aceștia activează în secțiile de performanță, dar nu ale clubului sportiv „Tractorul", ci în alte asociații ale orașului, (jucătorii de tenis de masă evoluează la „Aripile" C.F.R.). Situații asemănătoare pot fi întîlnite și la alte discipline, deși secțiile de performanță ale clubului sportiv din uzină au nevoie de sportivi talentați. Etapa I, și în continuare etapa a II-a, oferă prilejul depistării elementelor tinere, talentate. Este nevoie însă ca antrenorii clubului să urmărească cu atenție întrecerile spartachiadei, și să promoveze cu curaj în secțiile pe ramură de sport, sportivii remarcați în concursurile acestei competiții.

*

La întrecerile Spartachiadei de iarnă au participat 19 500 de tineri din orașul Brașov, față de 25 000 — cît și-au propus organizatorii. Explicațiile sînt clare dacă avem în vedere că se găsesc încă asociații, cum este cea a Uzinei 2 sau cea de la „Ruhmentul", unde nu s-au organizat întrecerile etapei I la nici o disciplină.

Comitetul orășenesc U.T.M., Clubul sportiv au datoria să analizeze cu exigență modul în care organizațiile U.T.M. și asociațiile sportive s-au preocupat de mobilizarea tineretului la întrecerile etapei I a Spartachiadei, să le ajute direct în organizarea activității sportive de masă.

VASILE RANGA

Numai zăpada să fie de vină?!...

În laboratorul de etilamine al Institutului „Chimigaz" din Mediaș, lucrează și tînăra cercetătoare chimistă Maria Cotigă, ale cărei cercetări au fost aplicate cu succes în producție

Foto: AGERPRES

FLACARA CULTURII

(Urmare din pag. I)

cialitate a devenit o problemă de etică, una de mindrie legitimă.

Standul de cărți, decor familiar al bulevardelor orășenești și al stațiunilor balneo-climaterice, a pătruns și la sate, în sediile cooperativelor agricole. Există o vitrină cu noutăți. O alta cu bibliografia cursurilor agro-zootehnice. Sînt, fără îndoială, și multe cărți de vise la aceste standuri, cărți de vise încripate pentru viitorul nostru luminos, cărți de vise partinice pentru desăvîrșita fericire și bunăstare a satelor noastre, cărți de vise adevărate, realiste, a căror înfăptuire are drept temelie certitudinea milioanelor de oameni că, prin munca lor însuflețită, cuvîntul partidului devine faptă. Sînt, de asemenea, și ceasloace moderne care sfătuiesc despre ceasul și ziua bună pentru prășit sau altoit, despre importanța minutului și clipei, despre măsura exactă a timpului în munciile agricole. Între problemele ce se discută astăzi la întîlnirile dintre candidați și alegători, biblioteca sătească, școala, căminul cultural, într-un cuvînt, cartea, se bucură de aceeași atenție ca și oricare altă problemă gospodărească, de înfrumusețare continuă a satului și a vieții oamenilor.

Cartea, revista, ziarul — la sate. Astăzi, ceva obișnuit, ceva firesc și necesar. Marx visa, metaforic, pîinea pentru prosperitatea economiei și trandafirii pentru prosperitatea culturii. În strînsă și definitorie împletire, cele două necesități au ajuns astăzi, în Romînia, prezente oriunde și oricînd. Pînă și pentru turistul nefamiliarizat cu mediul rustic, mările afișe scrise pe metal, la intrarea în sate, îl dumiresc asupra acestei probleme. „Cartea — un prieten credincios!" sau „Cartea — un dar de preț!". Un dar ambalat frumos în celofan și cu briu de panglici colorate. Un dar cît să încapă într-un buzunar pe drumul de la librărie spre casă. Dar cîtă forță, cîtă lumină, cîtă înțelepciune în acest pachet sumar, de ținut cu două degete sau de ridicat duios în palmă. E în substanța lui o mișcare a unei lumi, cu anotimpuri și grădini, cu mîini care se cuprind frățește. Este flacăra culturii aprinsă de partid și purtată prin țară.

INFORMAȚII

Luni după-amiază Giăn Du Hoan, ambasadorul R. P. D. Coreene la București, a oferit un cocteil cu prilejul celei de-a 17-a aniversări a creării Armatei Populare Coreene.

Au participat general colonel Mihail Burcă, general major Ionel Vasile, adjuncți ai ministrului forțelor armate, generali și ofițeri superiori ai forțelor noastre armate, funcționari superiori din Ministerul Afacerilor Externe.

Au luat parte șefi ai misiunilor diplomatice acreditați în R. P. Romînă și atașați militari.

*

La Institutul de cercetări hortiviticole a început luni sesiunea anuală de referate științifice. Timp de trei zile specialiștii institutului vor prezenta rezultate ale activității lor științifice desfășurate atît în laboratoarele proprii cît și în stațiunile experimentale.

Cinematografe

CAN-CAN — film pentru ecran panoramic rulează la Patria (orele 9,30; 12,30; 15,30; 18,30; 21,15). O STEA CADE DIN CER rulează la Republica (orele 9; 11,30; 14; 16,15; 18,45; 21,15), București (orele 9,30; 11,45; 14; 16,30; 18,45; 21), Excelsior (orele 9,30; 12; 14,15; 16,30; 18,45; 21), Grivița (orele 9,45; 12; 14,15; 16,30; 18,45; 21), Modern (orele 9,30; 11,45; 14; 16,15; 18,45; 21). PAULA CAPTIVĂ rulează la Luceafărul (orele 9,30; 11,45; 14; 16,15; 18,30; 20,45), Festival (orele 9,15; 11,30; 13,45; 16; 18,30; 21), Flamura (orele 10; 12,15; 16; 18,15; 20,30), Pacea (orele 11; 15,45; 18; 20,15). VREMEA PĂGÎNILOR rulează la Capitol (orele 9,30; 11,45; 14; 16,30; 18,45; 21), Feroviar (orele 9,30; 11,30; 13,45; 16; 18,15; 20,30) HATARI (ambele serii) rulează la Victoria (orele 10,15; 13,30; 16,45; 20). TITANIC-VALS rulează la Central (orele 9,45; 12; 14,15; 16,30; 18,45; 21), Tomis (orele 9,15; 11,30; 13,45; 16; 18,15; 20,30), Melodia (orele 9,30; 11,15; 14; 16,30; 18,45; 21). A TREIA RACHETĂ rulează la Lumina (orele 10; 12; 14; 16; 18,15; 20,30), Giulești (orele 9; 11,15; 13,30; 15,45; 18; 20,15). DIAVOLUL DEȘERTULUI rulează la Union (orele 11; 16; 18,15; 20,30) PROGRAM PENTRU COPII di-

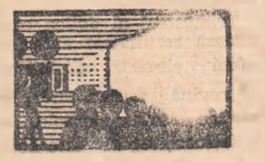

mineață (ora 10); JUDECĂTORUL DE MINORI — după-amiază rulează la Doina (orele 11,30; 14,45; 16; 18,15; 20,30). UN SURÎS ÎN PLINĂ VARĂ — PIONIERIA 1/1965 rulează la Timpuri Noi (orele (9,30; 11,45; 14; 16,15; 18,30; 20,45). VIAȚĂ UȘOARĂ rulează la Înfrățirea între popoare (orele 10; 15; 17,30; 20), Miorița (orele 9; 11,15; 13,30; 15,45; 18,15; 20,45). ȘEFUL rulează la Cultural (orele 15,30; 18; 20,30), Progresul (orele (15,30; 18; 20,15). SOȚIE PENTRU UN AUSTRALIAN — cinemascop — rulează la Dacia (orele 9,45; 12; 14,15; 16,30; 18,45; 21). CEI TREI MUȘCHETARI — cinemascop — (ambele serii) rulează la Buzești (orele (10; 15; 19). GHINIONISTUL rulează la Crîngași (orele 16; 18,15; 20,30). CARTOUCHE — cinemascop — rulează la Bucegi (orele 9; 11,30; 14; 16,30; 19; 21,30). EROI CURAJOȘI CA TIGRII rulează la Unirea (orele 16; 18,15; 20,30). O POVESTE NEINVENTATĂ rulează la Cosmos (orele 16; 18; 20). ROȘU ȘI NEGRU — (ambele serii) rulează la Flacăra (orele 10; 15,30; 19). ÎNTÎLNIRE CU SPIONUL rulează la Vitan (orele 16; 18,15; 20,30). Rahova (orele 15,30; 18; 20,30). DRUM PERICULOS rulează la Munca (orele 15,30; 18; 20,30). ÎNCURCĂTURĂ BLESTEMATĂ rulează la Popular (orele 16; 18,15; 20,45) RĂZBUNĂTORUL — cinemascop — rulează la Arta (orele 14,30; 16,30, 18,30; 20,30). ȘAPTE ANI DE CĂSNICIE — cinemascop — rulează la Moșilor (orele (15,15; 17,45; 20,15). CU MÎINILE PE ORAȘ rulează la Aurora (orele 9; 11,15; 13,30; 15,45; 18,15; 20,45). LA PATRU PAȘI DE INFINIT rulează la Viitorul (orele 15,30; 18; 20,30). AH, EVA ! rulează la Volga (orele 10; 12,15; 14,30; 16,45; 19; 21,15). Drumul Sării (orele 11; 15,30; 17,45; 20,15). YOKMOK rulează la Lira (orele 15; 17; 19; 21). MOSCOVA-GENOVA rulează la Ferentari (orele 16; 18,15; 20,30). MARIA rulează la Cotroceni (orele 16; 18,15; 20,30). CÎNTÎND ÎN PLOAIE rulează la Floreasca (orele 15,45; 18,15; 20,45).

PE SCURT

● Cei mai buni schiori alpini din țara noastră s-au întrecut duminică pe pîrtia de la Mogoșa, în cadrul primei etape a „Cupei R.P.R.". Întrecerile au fost dominate de Ilona Micloș și Cornel Tăbăraș care au cîștigat ambele probe disputate.

● Duminică s-a încheiat prima parte a turneului final al campionatului republican de hochei pe gheață. Pe primul loc se află formația Steaua București, care în partida „derbi" a întrecut pe Voința Miercurea Ciuc cu scorul de 4—2 (2—1; 2—1; 0—0).

Astăzi se reiau întrecerile din cadrul returului. Iată programul zilei: Tîrnava Odorhei — Știința Cluj; Steaua București — Știința București; Dinamo București — Voința

Miercurea Ciuc. Primul meci începe la ora 10, iar celelalte două de la ora 17.

● În sala Institutului Medico-Farmaceutic din Tg. Mureș, duminică s-a desfășurat întîlnirea internațională amicală dintre echipele feminine Mureșul Tg. Mureș și Turn Sport Klub Berlin. Victoria a revenit handbalistelor romîne cu scorul de 7—6 (4—2). Cea mai eficace jucătoare a fost Soos care a marcat 5 puncte.

● Echipa T.S.K. Berlin va întîlni astăzi și mîine o combinată bucureșteană, Știința — Rapid. Jocurile se vor desfășura în sala Floreasca din Capitală. Întîlnirea de astăzi va începe la ora 18,30 avînd în deschidere jocul masculin de handbal Dinamo — Voința. Miercuri partida va avea loc la ora 18.

(Agerpres)

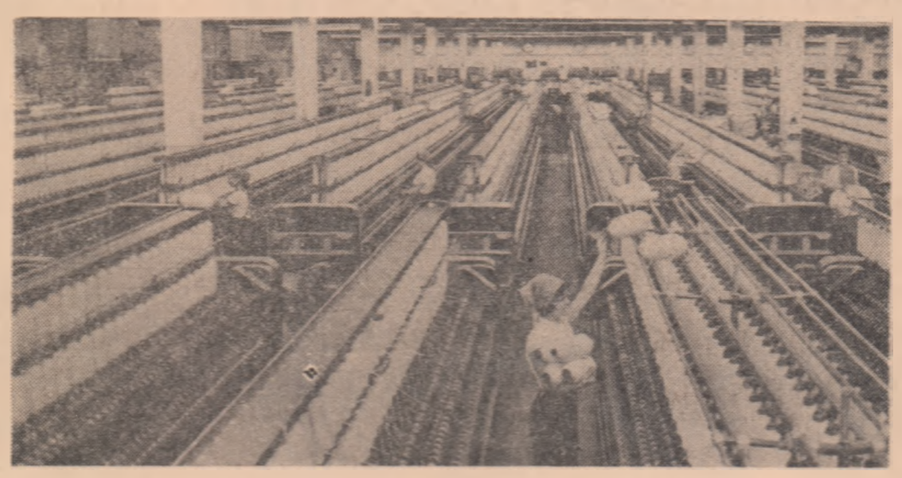

Printre unitățile moderne înzestrate cu utilaj de înaltă productivitate se numără și Bumbăcăria romînească Jilava — una din ramurile filaturii din bumbac din țara noastră. În fotografie un aspect din secția ringuri

Foto: AGERPRES

URMĂRI DIN PAGINA I

Laminarea la toleranțe negative

de experiență, numai pe această temă. Și unii și alții ar avea de învățat, mai ales cei de la Roman.

Cînd a amintit de condițiile laminării la toleranțe negative, inginerul Mihai Sălăjean — șeful serviciului tehnic de la Uzina „Republica" — s-a referit în special la două dintre ele, care depind direct de oameni: supravegherea cît mai atentă a agregatelor — pentru a se evita dereglarea lor și uzarea înaintată a sculelor — și continua ridicare a nivelului profesional. Iată două domenii ce nu pot fi despărțite și în care prezența organizațiilor U.T.M. din cele două uzine devine necesară.

La Uzina de țevi din Roman, (secretarul comitetului U.T.M. Teodor Lezescu) contribuția organizației U.T.M. la buna gospodărire a metalului poate fi mai substanțială. De multe ori, înșiși membrii comitetului U.T.M. s-au situat în fruntea unor acțiuni de gospodărire a metalului, făcînd o seamă de propuneri valoroase. Dar se pare că nu s-a mers pînă la nivelul organizațiilor U.T.M. pe schimburi, nu s-a acționat suficient în direcția întăririi disciplinei tehnologice în toate fazele de fabricație. Comitetul U.T.M. a mobilizat tineretul uzinei la formele de ridicare a calificării, prezența a fost asigurată. Dar, mai departe? Cu cîtva timp în urmă tovarășul Vasile Pică, secretarul comitetului de partid, a atras atenția comitetului U.T.M. asupra faptului că tineri foarte bine pregătiți profesional nu supraveghează cu atenție starea agregatelor. Din vina tinerilor Costel Căpriță — maistru și Vasile Apăvăloaie — șef de agregat au fost produse 300 de țevi de diametru mare cu defecte de laminare, iar în schimburile II și III au fost înregistrate în ultimul trimestru al anului trecut, la țevi și mufe, grosimi de pereți care depășeau limitele maxime admise. Cu atît mai mult, comitetul U.T.M. al Uzinei de țevi Roman trebuie să desfășoare o activitate susținută în rîndul tinerilor pentru restringerea cîmpului de toleranțe și, în această privință, unele lucruri bune pot fi însușite din experiența comitetului U.T.M. al Uzinei „Republica".

Aici, la „Republica", problema laminării în toleranțe negative nu mai este o problemă de studiu, ci a devenit o parte integrantă a procesului de producție, permițînd ca în 1964 să se obțină o economie de 552 tone de metal.

Cînd conducerea uzinei a hotărît să treacă la extinderea acțiunii, secretarul comitetului U.T.M., Ernest Moise, a fost invitat la inginerul șef care i-a explicat importanța laminării la toleranțe negative și i-a sugerat în ce direcții poate fi mai folositor sprijinul organizației U.T.M. din uzină. Comitetul U.T.M. a indicat apoi organizațiilor de bază U.T.M. de la cele două laminoare — de 3 și 6 țoli — să organizeze adunări generale U.T.M. deschise și să invite ingineri și maiștri care să prezinte tinerilor particularitățile și avantajele noii metode.

La toate formele de îmbogățire a cunoștințelor profesionale au fost introduse teme referitoare la măsurile care asigură restringerea cîmpului de toleranțe și condițiile tehnice de care trebuie să se țină seamă la laminarea în toleranțe negative. Iată cum s-a dezvoltat această acțiune la Uzina „Republica".

Comitetul U.T.M. a indicat apoi organizațiilor de bază U.T.M. să introducă în planurile de muncă obiective concrete, prin care să atragă în permanență atenția tinerilor asupra gospodăririi metalului. La sfîrșitul lunii trecute, tinerii Ștefan Ganea și Vasile Sîrbu, laminoriști, și cuptorarul Voiculeț Neagu de la laminorul de 6 țoli au arătat tovarășilor lor în adunarea generală U.T.M. cum au contribuit în anul trecut la acțiunea de restringere a toleranțelor de laminare. Asemenea acțiuni pot fi organizate și de comitetul U.T.M. de la U.T. Roman, iar în cazul în care va avea loc un schimb de experiență, ar fi bine dacă printre delegații uzinei din Moldova s-ar afla și un membru al comitetului U.T.M.

Colectivele celor două uzine și-au luat angajamente mobilizatoare în întrecerea socialistă pe anul 1965. Laminatorii de la Roman s-au angajat printre altele, să producă peste plan 10 000 de metri de țevi prin creșterea indicilor de utilizare a agregatelor. Dacă la dimensiunile prevăzute în angajament, jumătate din această cantitate ar fi realizată prin laminare în toleranțe negative, vor putea fi economisite aproape 250 de tone de metal. Posibilități există. Totul este ca eforturile oamenilor să fie canalizate în această direcție, iar experiența bună, mijloacele care permit extinderea acestei metode să intre și în posesia harnicului colectiv de la Roman.

Clasa a XI-a în fața maturității

care și-a ales cu grijă profesiunea din timp, muncește și învață cu mai multă răspundere, stimulat de țelul pe care și l-a propus, și că, dimpotrivă, acei elevi care pînă în ultima zi de școală nu știu ce vor face la absolvire sînt, de fapt, detinătorii notelor mici, indisciplinații, corijenții.

Bine au procedat acele organizații U.T.M. care, în cadrul ciclurilor de conferințe au stabilit teme privind obligațiile absolventului școlii medii, adunări generale despre viitoarele profesiuni, au organizat minuțioase sondaje pentru a afla ce profesiune și-a ales fiecare elev, sondaje pe baza cărora, cu ajutorul tovarășilor profesori și al părinților, au chibzuit dacă elevul a făcut o alegere bună și cum să fie ajutați cei care au luat o hotărîre greșită, sau pur și simplu n-au luat pînă acum nici o hotărîre.

Foarte util ar fi ca organizațiile U.T.M. să ia legătura cu organizațiile U.T.M. din institutele de învățămînt superior și să stabilească acțiuni comune pentru viitorii studenți: vizite la institute, întîlniri cu studenți, procurarea unor prospecte, a unor materiale documentare despre institute și facultăți.

Toate aceste acțiuni, alături de o muncă atentă de îndrumare a fiecărui elev vor ajuta viitorilor absolvenți să chibzuiască cu maturitate la alegerea viitoarei profesiuni, ținînd seama de domeniul în care-și vor putea valorifica pe deplin aptitudinile, precum și de nevoile pe care le ridică dezvoltarea impetuoasă a economiei și culturii patriei noastre.

Întîlnirile candidaților cu alegătorii:

SFAT RODNIC PENTRU NOI ÎNFĂPTUIRI

Ca adevărați gospodari

În țara noastră se scriu în aceste zile sute de mii de cronici. Cronica unui sat, cronica unui cartier, cronica unui oraș. La întîlnirile dintre candidați și alegători, oamenii fac bilanțuri, subliniază realizările, le consemnează în procese verbale, autentice cronici ale anilor noștri — fac propuneri pentru viitor.

Într-una din aceste zile locuitorii orașului Brad s-au întîlnit în marea sală a cinematografului cu tovarășul Belea Miron, candidat al F.D.P. pentru circumscripția electorală nr. 7 Brad în alegerile de deputați în Marea Adunare Națională. Manifestîndu-și hotărîrea de a întîmpina alegerile de la 7 martie cu noi succese în producție minerii veniți la întîlnire au trecut în revistă realizările mai de seamă înfăptuite aici în ultimii ani: noul cartier al orașului, care însumează peste 1 600 de apartamente, noua școală cu 16 săli de clasă, noua fabrică de pîine, cele 14 unități comerciale noi, noul palat al poștei, noul club orășenesc...

Ca pretutindeni, în țara noastră, nici în acest colț al țării nu a fost nimic uitat din ceea ce trebuia înfăptuit pentru oameni, pentru continua înfrumusețare a vieții lor. În

CRONICA ORAȘULUI

Zarandul lui Horia, Cloșca și Crișan a dispărut noțiunea de analfabet, în fiecare sat, în fiecare cătun au fost construite școli, cămine culturale, numeroase dispensare medicale. În ultimii ani au fost electrificate 50 de sate.

La întîlnirea amintită locuitorii orașului au discutat și despre ceea ce mai au de făcut împreună cu deputatul lor. Făcînd valoroase propuneri pentru buna gospodărire a orașului, numeroși cetățeni au venit totodată cu soluții de realizare și s-au angajat să participe efectiv la traducerea lor în viață. Gospodina Moțoc Ana, de pildă, s-a referit la introducerea încălzirii termice la Școala medie „Avram Iancu", lucrare care se poate ușor efectua prin contribuția oamenilor. Tov. Botici Ștefan, lucrător la P.T.T.R. a vorbit despre necesitatea înființării unei cantine a orașului sau o cantină de bloc cu o capacitate corespunzătoare. Vorbind în numele tinerilor din oraș tov. Jorja Laurențiu, secretar al comitetului orășenesc U.T.M. a spus că tinerii mineri, ceilalți tineri din oraș sînt hotărîți să-și însoțească votul lor de o muncă făcută cu toată răspunderea în primul rînd pentru îndeplinirea exemplară a sarcinilor ce le revin pe locul de producție. El a arătat totodată că tinerii vor participa la toate acțiunile de muncă patriotică, de înfrumusețare a orașului.

Tovarășul Jorja a propus ca prin contribuția directă a tineretului să se extindă zonele verzi și să se construiască o bază sportivă.

Candidatul F.D.P. a arătat că toate propunerile vor fi studiate cu atenție și că ele vor prinde, firește, viață cu sprijinul și participarea directă a cetățenilor.

LAL ROMULUS

La căminul cultural din Slobozia Conache, raionul Galați, s-au adunat aproape 400 de țărani cooperatori și mecanizatori. Întîlnirea lor cu candidatul circumscripției electorale raionale nr. 21, tov. Sandu D. Hodină a prilejuit un scurt bilanț al realizărilor din ultimii patru ani. Comuna și-a schimbat mult înfățișarea.

În ultimii patru ani, de exemplu, în comună au fost construite 18 săli de clasă, din care 8 săli de clasă la noua școală dată în folosință la începutul anului școlar 1964-65, cămin cultural, trei magazine universale. Țăranii cooperatori și-au făcut 205 case noi, nivelul lor de viață a crescut mereu. Numai în anul trecut, cooperativa de consum din comună, prin cele 8 magazine ale sale, a vîndut populației mărfuri la valoare de peste 7 340 000 lei, depășindu-se cu mult planul anual de desfacere. Datorită dezvoltării continue a averii obștești a celor 3 cooperative agricole de producție, creșterii puterii de cumpărare a țăranilor cooperatori, în comună există astăzi aproape 1 000 de aparate de radio și televizoare, zeci de aragaze, motociclete și aproape 1 600 de biciclete; peste 300 de țărani din comună și-au luat în ultime vreme garnituri noi de mobilă. O realizare de seamă din ultimii patru ani a fost și electrificarea în proporție de 90 la sută a comunei.

În discuție participanții la întîlnire au arătat că transformarea socialistă a agriculturii — operă mărețită a partidului — e schimbul din temelii viața țăranilor. — Cooperativa agricolă de producție, a spus în cuvîntul său Petrache Oprea, președintele acesteia, ne asigură un trai tot mai bun. De aceea noi trebuie s-o întărim mereu, să dezvoltăm și mai mult fiecare sector de producție. Sarcina noastră imediată este să pregătim bine, temeinic, campania agricolă de primăvară.

Referindu-se la lucrările pregătitoare de înfrumusețare a comunei, în discuții s-a pus un accent deosebit pe participarea directă a fiecărui cetățean la acțiunile inițiate de deputați.

— Eu, spunea la întîlnire tînărul Mihai Gheorghe, vă propun ca în ce privește aleea centrală a comunei să nu ne oprim la ce am făcut. Acțiunea de alinierea a gardurilor să o continuăm, să facem comuna noastră și mai frumoasă. Aș propune să începem cu Valea satului și o dată cu alinierea gardurilor să refacem și santurile, să unificăm și podețele lor la fiecare fîntînă, să confecționăm capace și far-imprejur să punem pietriș. Toți ceilalți vorbitori s-au alăturat propunerii făcute de tînărul Mihai Gheorghe. Alții au făcut și alte propuneri. Iată, de exemplu, ce a spus țăranul cooperator Costache Vrînceanu.

— M-am gîndit — spunea acesta, — că folosind posibilitățile noastre și, cu ajutorul cooperativei agricole de producție, să construim un pod peste apa Suhurlului pentru a face o legătură mai directă a satului cu resursele cooperativei de producție. Și mai mult gîndesc, de asemenea, că tot noi am putea amenaja pe sema care duce la cooperativa agricolă pe distanțe de cca 2 km. Alte asemenea propuneri au mai fost făcute și de Petrache Oprea, președintele cooperativei agricole de producție, de Mihai Munteanu, și alți țărani cooperatori din comună, prezenți la întîlnire. El au chibzuit cu atenție, cu multă grijă ce anume mai trebuie făcut și la ce fel se pot aplica propunerile lor. Ca niște adevărați și buni gospodari au hotărît că ele se pot înfăptui prin munca tuturor, prin valorificarea posibilităților interne existente în comună.

T. OANCEA

Un tablou al înnoirilor

Peste 450 de cetățeni din comuna Valea Nucarilor, din raionul Tulcea, s-au întîlnit în sala căminului cultural cu candidatul lor în alegerile de deputați în Marea Adunare Națională, tov. Vasile Titorencu, directorul Întreprinderii pisicole Sulina. Cu acest prilej, numeroși alegători au vorbit cu legitimă mîndrie despre mărețele realizări ale regimului democrat-popular în țara noastră, despre înfăptuirile din comuna lor. Cu multă bucurie a vorbit Marin Popa despre dezvoltarea cooperativei agricole de producție, despre viața nouă pe care o duc astăzi țăranii cooperatori. Trecînd în revistă succesele obținute în întărirea economico-organizatorică a cooperativei agricole de producție el a evidențiat îndeosebi dezvoltarea pe care a cunoscut-o în ultimii ani sectorul zootehnic. De la cîteva vaci și oi care existau la înființarea cooperativei, ea are în prezent 540 de taurine, 4 160 de oi, aproape 1 000 porci și un număr mare de păsări. Atît ei cît și ceilalți țărani cooperatori care au luat cuvîntul și-au exprimat hotărîrea de a-și spori eforturile pentru ca cooperativa agricolă de producție să se întărească continuu, să devină o unitate socialistă și mai puternică.

— Vom înscrie votul nostru cu noi succese în muncă — a spus țăranul cooperator Ion Berca. Ne aflăm în pragul campaniei de primăvară și este foarte important pentru noi s-o pregătim bine, din toate punctele de vedere. Pentru că fiecare an de muncă cu roade bogate înseamnă totodată creșterea bunăstării noastre.

Realizările din ultimii patru ani în Valea Nucarilor, scrie în cuvîntul său Ion Ghiță, președintele cooperativei de consum au schimbat înfățișarea a comunei. Ne mîndrim, spunea el, cu noile construcții ale celor două școli de cultură generală, cu magazinul, căminul cultural, dispensarul medical și celelalte obiective înființate în comună în anii puterii populare. Ca urmare a extinderii rețelei de înaltă și joasă tensiune, becul electric luminează în cele mai îndepărtate case.

Cu prilejul întîlnirii, mai mulți alegători au făcut propuneri pentru continua înfrumusețare și modernizare a comunei angajîndu-se să-și aducă în mod direct contribuția la înfăptuirea lor.

GEORGE MIHĂESCU

Exteriorul noii școli medii din Sinaia — Foto: AGERPRES

DIN POȘTA DE IERI

Expoziție de artă plastică

Membrii cercului de artă plastică din Roșiori de Vede, regiunea București, au organizat în sala casei de cultură din oraș o expoziție care cuprinde peste 60 de lucrări. Expozantele înfățișează transformările ce au avut loc în anii puterii populare în cadrul raionului.

MITU DUMITRU
elev

La Casa pionierilor din Tg. Mureș

Pentru îmbogățirea cunoștințelor elevilor, în cadrul cercului de aero și navomodelism al Casei pionierilor din Tg. Mureș s-a înființat o nouă secție. Aici elevii confecționează din hîrtie și pînză diferite tipuri de automobile, de mărimea unor jucării. O parte din modele funcționează cu un motoraș electric, alimentat de o baterie de lanternă. Unele tipuri de automobile au chiar și sistem de schimbarea vitezei. În momentul de față un lot de 25 de camioane stat în „curs de construcție".

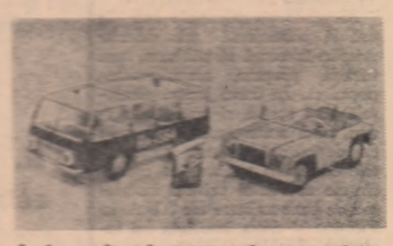

În fotografie: două tipuri de „automobile"

HINTS OTTO
profesor

Pe scena căminului cultural

Elevii Școlii medii din comuna Bujor, regiunea Galați, au apărut pe scena casei de cultură cu dramatizarea poemului „Luceafărul" de M. Eminescu, realizată sub îndrumarea tovarășilor profesori Chiosea Alexandru și Chiosea Eugenia. Au fost aplaudați pentru interpretare elevii Graud Eugenia în rolul Cătălinei, Cruceanu Timuș în rolul „Luceafărului" I, Arhire Ștefan în rolul „Luceafărului" II și alții.

CEZAR BIRTH
elev

În locuințe noi

100 de tineri din cadrul C.I.L.-Pitești s-au mutat de curînd în apartamente noi, confortabile. Printre aceștia se numără și fruntașii în producție Marin Nedelea, Iosif Iosif, Ion Ilina, Ștefan Tudor, Ion Stoica, M. Ion, S. Dumitrache, Filip Băiașu și alții.

FLOREA TISTULEASA
tratamentist

Complex meșteșugăresc dat în folosință

SUCEAVA (de la corespondentul nostru)

În cartierul Ana Ipătescu, din Suceava, s-a dat simbătă în folosință un complex meșteșugăresc. Modernul complex cu 2 nivele cuprinde: ateliere, saloane de frizerie și coafură, reparații televizoare, studio foto etc. De asemenea, la etaje sînt servicii de comandă și ateliere pentru cizmărie, lenjerie, croitorie etc. Acesta este cel de-al treilea complex meșteșugăresc dat în folosință în orașul Suceava, în ultimul timp. În prezent, cooperativa Unirea din Suceava, are 60 de activități organizate în 74 unități de deservire, față de numai 18 activități organizate în 14 unități de deservire a populației cît erau în 1959. Datorită construirii de noi complexe meșteșugărești în anul 1964 a crescut volumul prestației de servicii cu 6,8 la sută față de anul 1963.

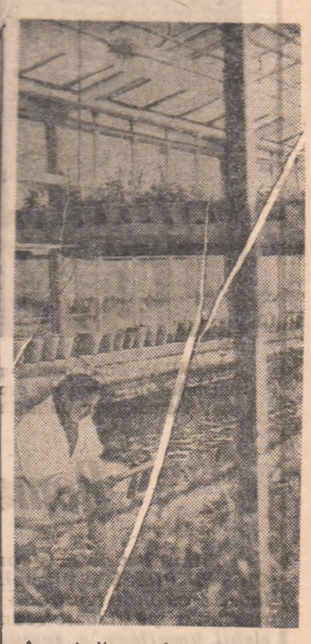

Aspect din serele stațiunii experimentale a Institutului de cercetări forestiere din Simeria unde se pregătesc portaltoi pentru altoit specii de rășinoase

Foto: AGERPRES

Noi modele de tricotaje

BAIA MARE (de la corespondentul nostru)

Muncitorii de la Fabrica de tricotaje Unitatea din Sighetul Marmației, au oferit cumpărătorilor primele 48 modele noi prevăzute pentru trimestrul I al anului 1965. De bune aprecieri se bucură puloverul sport cu model în desen, jachetele și scampolourile pentru femei din fir sintetic combinat cu fir metalizat, puloverul bărbătesc pentru vînătoare și excursii, jachete pentru fetițe și altele. La colectivul de creație al fabricii sînt în curs de elaborare alte 40 de modele noi.

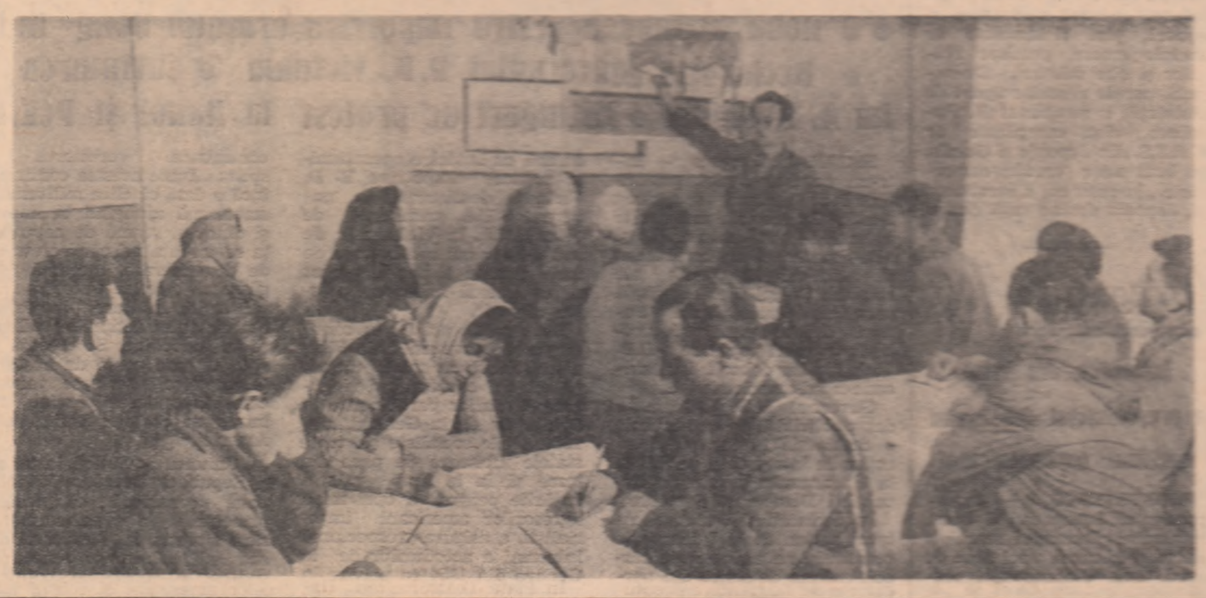

Recoltele anului 1965 se pregătesc și aici în sălile de cursuri. Fotoreporterul a surprins această imagine la unul din cercurile de învățămînt agrozootehnic de la G.A.S. Răuboieni, regiunea Iași

Foto: AGERPRES

Automacara de 5 tone

Automacaraua de 5 tone este un nou produs intrat de curînd în fabricație de serie la Uzinele metalurgice din Tîrgoviște.

Noul tip de automacara cu braț oscilant va fi folosit la lucrări de încărcare-descărcare a diferitelor materiale, precum și la montajul unor utilaje pe șantiere și în uzine.

(Agerpres)

CONCURS DE MANUALE

Consiliul Superior al Agriculturii, împreună cu Ministerul Învățămîntului, anunță scoaterea la concurs a următoarelor titluri de manuale:

A. PENTRU ANUL 1966

I. Școli profesionale de mecanici agricoli

Studiul materialelor și mașini unelte . anul I — 14 coli
Tractoare . . . . . anul II — 20 „

II. Școli tehnice de maiștri mecanici agricoli

Reparații la tractoare, mașini și instalații agricole anul II — 18 coli

III. Școli tehnice agricole și horticole

Culturi irigate . . . . . anul III — 13 coli
Topografie . . . . . „ III — 17 „
Viticultura . . . . . „ III — 26 „
Agrofitotehnie și culturi irigate . . . „ I — 29 „
Zootehnie — școli horticole . . . . . „ III — 14 „

IV. Școli tehnice veterinare

Anatomia și fiziologia animalelor domestice anul I — 25 coli
Tehnologia și controlul produselor de origine animală . . . . . „ III — 14 „
Igiena animalelor domestice . . . . . „ III — 16 „

V. Școli tehnice de contabilitate agricolă

Drept și legislație agricolă . . . . . anul II — 9 coli
Drept și legislație agricolă . . . . . „ III — 15 „
Finanțe-credit . . . . . „ I — 10 „
Organizarea și planificarea unităților agricole socialiste . . . . . „ IV — 12 „

B. PENTRU ANUL 1967

I. Școli profesionale de mecanici agricoli

Tractoare . . . . . anul III — 15 coli

II. Școli tehnice de maiștri mecanici agricoli

Electrotehnica și aplicațiile ei în agricultură . . . . . anul II — 14 coli
Reparații la tractoare, mașini și instalații agricole . . . . . „ III — 17 „

III. Școli tehnice agricole și horticole

Agricultură generală . . . . . anul I — 26 coli
Protecția plantelor . . . . . „ II — 13 „
Legumicultură . . . . . „ II — 15 „
Fitotehnie . . . . . „ II — 23 „

IV. Școli tehnice veterinare

Zootehnie . . . . . anul I — 12 coli
Alimentația animalelor domestice . . „ II — 16 „
Bolile infecțioase ale animalelor domestice „ II — 20 „
Boli chirurgicale . . . . . „ III — 25 „

V. Școli tehnice de contabilitate agricolă

Contabilitatea . . . . . anul II — 30 coli
Statistică agricolă . . . . . „ II — 15 „
Finanțe-credit . . . . . „ II — 10 „
Finanțe-credit . . . . . „ III — 13 „

La concurs pot participa cadrele didactice din învățămîntul agricol de toate gradele, oameni de știință și specialiști din producție și din institutele de cercetare, individual sau în colective de autori care activează în domeniul specialității pentru care se elaborează manualul.

Înscrierea se face la Secția de învățămînt și propagandă din Consiliul Superior al Agriculturii.

Termenul de înscriere la concurs în condițiile art. 4 și 7 din instrucțiunile de concurs expiră la 15 martie 1965.

Instrucțiunile de concurs pot fi consultate la consiliile agricole regionale, trusturile Gostat, stațiunile experimentale agricole și la direcția școlilor profesionale și tehnice agricole.

Informații suplimentare se pot lua de la Secția de învățămînt și propagandă a Consiliului Superior al Agriculturii, care poate trimite la cerere instrucțiunile de concurs și programa școlară a manualelor.

Toți tinerii – prezenți la cursuri

Ne aflăm la Casa-laborator a cooperativei agricole de producție din Laslea, raionul Sighișoara. Cei 80 de cursanți din anul III de studiu de la cercul de cultură a plantelor și-au ocupat locurile obișnuite, de altfel, ca la toate lecțiile ținute pînă acum. Participarea unanimă a tinerilor la cursuri este urmarea firească a grijii cu care, în această unitate, organizația U.T.M. se ocupă de temeinica lor pregătire profesională. De fapt, aici, comitetul U.T.M. a avut de mult timp în vedere asigurarea unor condiții bune pentru studiu. Însăși casa-laborator, dotată acum cu un bogat material didactic (cele mai multe exponate fiind procurate chiar din cooperativa agricolă de producție) poate fi socotită și un rezultat al activității tinerilor, care, antrenați de organizația U.T.M., au participat efectiv la amenajarea sa și procurarea mostrelor de plante, la alcătuirea ierbarelor și insectarelor.

Apoi, odată cu începerea anului de învățămînt agrozootehnic membrii comitetului U.T.M. au ajutat lectorii cu multe sugestii interesante în ceea ce privește realizarea unor lecții atractive, eficiente. În conturarea metodologiei de predare s-a făcut apel la experiența anului trecut. Tinerii din cooperativa agricolă de producție din Laslea au și acum vii în memorie lecția ținută anul trecut intitulată sugestiv: „Rarul umple carul?" Aplicînd în practică cele învățate atunci, brigada a IV-a de cîmp condusă de Andrei Zeiller a realizat 5 800 kg porumb boabe la hectar pe o suprafață de 71 de hectare, în timp ce brigada lui Ion Simău, a obținut 5 600 kg boabe la hectar. Este cea mai mare producție obținută vreodată aici. Aceasta este și explicația pentru care, acum, la acest cerc, se pune mare accent pe caracterul practic al lecțiilor, pe legarea lor nemijlocită de activitatea productivă a țăranilor cooperatori.

Acum se discută la lecție despre „agrotehnica cartofilor extratimpurii din culturile forțate din cîmp". Ea face parte din ciclul tematic organizat în cadrul cercului și este în strînsă legătură cu planul economic al cooperativei agricole de producție, care, în 1965, va mări suprafața cultivată cu cartofi. Paralel cu lecțiile se fac pregătirile pentru noua cultură: sortarea cartofilor după criteriile învățate la cursuri, amenajarea spațiului de iarovizare, fertilizarea terenului etc. Și, întotdeauna, de la lecție tinerii au trecut direct în magazie la sortat cartofii sau în cîmp la fertilizarea solului. Interesant că cele 15 hectare ce vor fi cultivate cu cartofi extratimpurii, cu excepția a doi sau trei oameni mai virstnici care au multă experiență, vor fi îngrijite numai de tineri.

S-au mai predat cîteva lecții despre cartofi. Noile cunoștințe au fost bine însușite de tineri. Aceasta rezultă din modul în care ei execută acum lucrările. Comitetul U.T.M. i-a ajutat pe tineri, bineînțeles împreună cu inginerul agronom Gheorghe Dobrescu, la organizarea practică a muncii și învățămîntului. Sarcinile au fost împărțite pe echipe și pe oameni. De exemplu, echipa lui Ioan Deber a confecționat din deșeuri 3 000 de lădițe pentru iarovizare. Ion Gastner cu echipa au sortat pentru sămînță, așa cum învățaseră la cursuri, 36 000 kg de cartofi, iar echipa dulgherilor a amenajat spațiul de iarovizare într-un grajd vechi. Acolo au clădit o sobă, orificii de aerisire și lumină din. Pentru supravegherea iarovizării organizațiile U.T.M. din brigăzi au recomandat un număr de tineri din care s-au format echipe de noapte ce vor asigura menținerea temperaturii constante și vor muta lăzile cu cartofi încolțiți.

Asistăm în continuare la seminarul practic condus de brigadierul Ion Martin. Se verifică puterea de încolțire a tuberculilor. Grupul de cursanți are în față o ladă cu cartofi puși la iarovizat.

— Știe cineva cîți muguri încolțiți în condițiile de dezvoltare normală trebuie să aibă un cartof?

— Aproximativ, 5—6 muguri, răspunse Moraru Paraschiv.

Da, pentru perioada aceasta încolțirea e bună. Trebuie să avem însă în vedere că cu 3—4 săptămîni înainte de plantare un cartof de sămînță cu o greutate mijlocie de 50—70 grame trebuie să aibă cel puțin 80 la sută din muguri. Caracteristica „extratimpuriilor" e că procesul de încolțire nu se petrece în pămînt ci în camere cu mediu favorabil de iarovizare. Iată — și brigadierul ia în mînă cîteva bucăți — acești cartofi au cele mai bune posibilități de încolțire.

Se exemplifică pe viu. Se acordă atenție acestei plante pentru că în Laslea se cultivă suprafețe mari cu cartofi. Aici există o experiență bună în această privință, dar tinerii vor să lucreze după cele mai noi procedee ale științei. În acest an țăranii cooperatori vor cultiva 90 de hectare cu cartofi dintre care 15 hectare vor fi extratimpurii. În prezent se fac lucrările pregătitoare pentru noua cultură. Dar cunoștințele teoretice de la lecții se împletesc și cu experiența acumulată în perioadele anterioare. Anul trecut, aici s-a obținut o producție de 9 000 kg cartofi extratimpurii la hectar. După 15 iunie terenul a fost însămînțat cu porumb siloz în cultură dublă care a dat peste 30 000 kg la hectar. De pe cele 12 hectare pe care s-a folosit acest sistem, venitul realizat reprezintă 8 la sută din totalul veniturilor.

Rezultatele puteau fi și mai bune, dar s-a întîmplat ceva neprevăzut, și oamenii au fost luați prin surprindere. Nu erau pregătiți. În luna mai cînd lujerii cartofilor erau încă firavi, a căzut o brumă. S-au luat măsuri urgente, oamenii au ieșit în cîmp să salveze cultura. Dar o bună parte a fost compromisă. Anul acesta a fost introdusă în program o lecție despre factorii de calamitate. După ținerea lecției cursanții au mers pe terenul unde se produsese anul trecut înghețul. Au observat că 2—3 hectare se aflau pe pantele nordice. Verificîndu-se fișele de producție s-a constatat că aici cultura suferise mai mult. În primăvară, cele 15 hectare cu cartofi extratimpurii vor fi alese în așa fel ca să fie mereu cu fața spre soare. Va fi extinsă și o metodă folosită anul trecut de tînărul brigadier Mihai Hanu care a obținut de pe terenul îngrijit de brigada sa 11 000 kg cartofi la hectar. E vorba de folosirea bilocnelor întocmai ca la vița de vie, în cultura cartofilor. Bilocnele se fac cu tractorul, nu cer volum mare de muncă și odată cu arătura se introduc sub brazdă și îngrășămintele chimice. Plantînd culbul de cartof în spatele valului de pămînt al bilocnelor, planta răsărită e mai bine apărată de intemperii. Asemenea lecții, strîns legate de practica muncii, de problemele de producție au darul să-i atragă pe „elevi", să-i facă mai receptivi la însușirea metodelor avansate ale agrotehnicii. Iată de ce în caietul de evidență al inginerului, în dreptul fiecărui tînăr și la fiecare lecție întîlnești caligrafiată majuscula „P" — prezent.

ION MARCOVICI

de peste hotare

din viața tineretului lumii

JAPONIA: După cum s-a mai anunțat, studenții Universității Keio au hotărît să boicoteze cursurile, în semn de protest împotriva măririi taxelor. În fotografie: Aspect din timpul grevei studenților de la Universitatea Keio. Pe strada ce duce spre Universitate, studenții au ridicat baricade

Demonstrația de la Manila

Tabloul l-a descris corespondentul agenției „ASSOCIATED PRESS": un neîntrerupt șuvoi omenesc (evaluările oficiale vorbeau despre 15.000 persoane) se revărsase pe străzile Manilei. În mulțimea agitată ziaristul american a remarcat multi tineri, studenți îndeosebi. Lozincile lor înlăturau orice echivoc: la adresa S.U.A. puteau fi auzite fraze de o ascuțime ce avea să neliniștească oficialitățile. Tinerii s-au masat în fața ambasadei americane din capitala filipineză și au cerut neîntîrziata lichidare a bazelor militare ale S.U.A. din îndepărtata republică insulară.

Unele ziare apusene s-au declarat surprinse. „NEW YORK TIMES" amintea că Filipinele **„erau considerate a fi unul din cei mai buni aliați ai S.U.A. în Extremul Orient".** Dar iată că în inima Manilei mii de oameni ard efigia unchiului Sam și manifestează sub lozinci antiamericane. Aliatul docil devine dintr-odată incomod. Nemulțumirile vizează atît politica de strînse legături cu S.U.A., cît și pe promotorii autohtoni ai acestei politici. „In Filipine, țară cu peste 7000 insule și cu aproximativ 30 000 000 locuitori, politica mai înseamnă încă în primul rînd calea spre preluarea puterii și spre bogăție" — constata „DIE WELT".

Alegerile prezidențiale bat la ușă și politicienii din diferite grupări încearcă să utilizeze, spre folosul propriu, nemulțumirea populară. In focul luptei electorale sînt rostite și unele adevăruri, pînă acum ascunse cu grijă de deținătorii puterii. Președintele Senatului amintea de consecințele acordului privind instalarea de baze militare ale S.U.A. în Filipine și cerea imediata lui revizuire. Problema a căpătat o deosebită actualitate în urma asasinării unor tineri filipinezi în apropierea bazelor americane. Moartea lor a produs o vie emoție și a declanșat manifestațiile de la Manila și din provincie. Aceste manifestații au căpătat o amploare crescîndă odată cu știrile care anunțau că asasinii — aviatori americani — ar urma să fie judecați nu de un tribunal filipinez, ci de unul american.

Pe străzile Manilei în timpul demonstrațiilor (Din „U. S. News and World Report")

După „NEW YORK TIMES" puternica demonstrație a tineretului din Manila **„a constituit punctul culminant al unui val de sentimente antiamericane care a răscolit Filipinele în ultimele săptămini".** Oficialitățile americane se tem ca problema relațiilor cu S.U.A., și, mai ales, bazele americane din Filipine să nu devină „punctul nevralgic în campania electorală". Dacă se va întîmpla aceasta, curentul antiamerican **„se va întinde rapid"** — este de părere „U.S. NEWS AND WORLD REPORT". Acest curent, înregistrează observatorii din Manila, se resimte de pe acum cu vigoare în lumea universitară.

M. RAMURĂ

De 12 ori mai puțin...

La sfîrșitul lunii ianuarie, în orașul Durban din Republica Sud-Africană, a avut loc conferința „Institutului" pentru relațiile rasiale din R.S.A. Cu acest prilej au fost date publicității o serie de rapoarte și studii în care sînt relevate aspecte ale politicii de discriminare rasială pe care o practică de mulți ani guvernul Verwoerd. Rapoartele constituie un adevărat rechizitoriu la adresa autorităților rasiste de la Pretoria. Intr-unul din aceste rapoarte sînt contestate afirmațiile rasiștilor sud-africani privind drepturile egale de care s-ar bucura în această țară atît cetățenii albi cît și cei africani în domeniul învățămîntului.

Astfel, potrivit raportului, în Republica Sud-Africană pentru instituțiile de învățămînt care sînt destinate pregătirii școlare și profesionale pentru africani (populație care reprezintă 69 la sută din locuitorii țării) se alocă mai puțin de 0,5 la sută din venitul național. Comparația alocațiilor pe fiecare an în domeniul educației, instrucției și școlarizării ne poate da o imagine sumară a ceea ce se numește „egalitate" în viziunea lui Verwoerd. De exemplu, pentru școlarizarea unui elev alb se cheltuiesc în fiecare an peste 75 lire sterline, în timp ce pentru școlarizarea unui african (dintre puținii care pot pătrunde în școli), autoritățile rasiste cheltuiesc numai... 6,15 lire sterline. Raportul de 12 la 1 demonstrează încă o dată intențiile rasiste în domeniul învățămîntului. In perioada anilor 1954—1962 dintre absolvenții școlilor de toate gradele din Republica Sud-Africană peste 90 la sută erau albi și aproximativ numai 4 la sută reprezentau africani. In aceeași perioadă, școlile tehnice și profesionale au fost absolvite de 139 840 persoane. Dintre acestea numai 4 132 au provenit din rîndul populației africane.

Cu toată opoziția unor personalități, publicații sau organizații progresiste față de măsurile de discriminare rasială în domeniul învățămîntului, guvernul de la Pretoria continuă să bareze calea tinerilor africani spre învățătură. Orice manifestare prin care se cere recunoașterea dreptului la învățătură pentru tineretul sud-african este reprimată cu cruzime de autoritățile rasiste.

IOAN TIMOFTE

Situație încordată în Sudan

Încordarea politică, care a căpătat în Sudan un caracter aproape permanent, s-a agravat brusc odată cu tulburările ce au avut loc sîmbătă și duminică la Khartum. Declarației, în care cele trei principale partide politice de opoziție (Umma, partidul național unionist și Frații Musulmani) cereau demisia guvernului, — i-au răspuns demonstrațiile în sprijinul cabinetului condus de primul ministru Khatem El-Khalifa. Cei peste 5 000 de demonstranți s-au pronunțat, după cum relatează agenția FRANCE PRESSE **„împotriva manevrelor partidelor de dreapta, care urmăresc să impună actualului guvern punctul lor de vedere".**

Incercarea de forțe dintre guvern și opoziție a atins în acest fel unul din punctele maxime și gravitatea ei trebuie privită mai cu seamă în perspectiva viitoarei conferințe a „mesei rotunde", care urmează să se deschidă la 18 februarie în orașul Juba (capitala provinciei ecuatoriale). Acuzațiile aduse guvernului de partidele opoziționiste (că ar intenționa să se mențină la putere în „pofida voinței poporului"), reprezintă în primul rînd o manifestare voalată a adversității lor față de măsurile luate de guvern pentru reglementarea problemei sudului. Partidelor de dreapta nu le este pe plac nici faptul că guvernul întreține relații de prietenie cu numeroase state, fără deosebire de regim social, că sprijină mișcarea forțelor răsculate care acționează în Congo și că preconizează aplicarea unor reforme democratice, cum este reforma agrară. Dar divergențele cele mai serioase au intervenit în legătură cu fixarea datei viitoarelor alegeri pentru adunarea constituantă. Guvernul a hotărît să amîne data alegerilor generale pentru 21 aprilie. Pentru a se evita pericolul scindării țării și pentru a se realiza cît mai curînd posibil unitatea națională — condiția fundamentală pentru ținerea alegerilor — a fost convocată conferința de la Juba, care are drept scop „să salveze unitatea țării". Intrunirea urmează să adopte o Cartă națională care să exprime, atît voința guvernului de a menține unitatea țării, cît și revendicările „sudiștilor" privind acordarea unui statut de autonomie celor trei provincii meridionale. Pentru a garanta reușita conferinței și a asigura o bază cît mai largă de reprezentare, au fost invitate să participe toate partidele politice, inclusiv liderii sudiști aflați actualmente în străinătate.

Potrivit înțelegerii prealabile, soluția asupra căreia se va conveni la Juba va fi supusă spre aprobare viitoarei adunări constituante, urmînd să devină o parte a constituției definitive a Sudanului.

VICTOR URSU

R.P. Romînă la expoziția internațională de turism de la Viena

Palatul Palffi din Viena găzduiește a doua expoziție internațională de turism, la care participă 20 de țări. Spațiul oferit fiecărei țări este relativ mic. Ca atare, fiecare participant s-a străduit să prezinte ceea ce are mai caracteristic, astfel încît vizitatorul descoperă o veritabilă antologie de imagini turistice din cele mai diferite țări. Japonia, prezintă peisajele sale delicate, încadrate de flori de cireș, India, solemnele sale temple, Uniunea Sovietică imaginile însorite ale Crimeei, Italia, vestitele sale monumente istorice, iar Olanda, țara lalelelor și a morilor de vînt, arată sursele de inspirație ale peisagiștilor din cunoscuta școală de pictură flamandă. Vizitatorul admiră exotismul Africii și Americii Latine, monumente ale naturii din Statele Unite. Și așa, trecînd prin sălile palatului Palffi, vizitatorul găsește o succintă, dar semnificatică imagine a frumuseților acestei lumi, care îndeamnă insistent la cunoașterea reciprocă și înțelegere.

Standul R. P. Romîne prezintă imagini pitorești din munții și litoralul romînesc, geometria simplă și luminoasă a arhitecturii noastre. Fotografii colorate înfățișează marea, cu adîncimile ei de opal, în deplină armonie cu evantaiul pastelat al hotelurilor.

Colindînd străzile Vienei întîlnești mari afișe colorate cu imaginea luminoasă a Mamaiei, care te incită la cunoașterea ei. Biroul O.N.T.-Carpați, aflat pe Ring, peste drum de Opera de stat, unul din cele mai centrale locuri ale capitalei Austriei, este în permanență solicitat de numeroși vienezi dornici să ne viziteze țara.

C. VARVARA
trimisul Agerpres la Viena

Comentariul zilei

O simplă amînare a scadenței

Sînt-ar putea ca la ora cînd aceste rînduri văd lumina tiparului rezervele de aur ale Statelor Unite să fi scăzut sub volumul celor 15 miliarde dolari despre care s-a vorbit atît de mult în vremea din urmă. Faptul nu ar mira: de la începutul anului, tezaurul american a pierdut 300 milioane dolari-aur, dintre care 100 milioane numai în cursul primei săptămîni a lunii februarie. Scăderile înregistrate la bursa din Wall Street, după conferința de presă a președintelui de Gaulle, indică limpede că **„indispoziția"** de care suferă principala monetă a lumii capitaliste continuă. Scăderile de la Wall Street pot fi atribuite, ca în alte cazuri asemănătoare, șocului psihologic suferit de lumea **bursei** în urma unor declarații care pun sub semnul îndoielii actualul sistem monetar capitalist și își exprimă dubii serioase cu privire la poziția dolarului. Scăderile nu ar fi avut însă loc dacă terenul operațiilor financiare interoccidentale ar fi sănătos, dacă finanțele americane nu ar fi serios afectate în urma cronicelor deficite financiare. Prin urmare, declarațiile generalului de Gaulle nu au făcut decît să arunce o nouă lumină asupra realităților din lumea financiară occidentală. Aceasta în privința constatărilor. Cît privește remediile preconizate, acestea au avut rolul de a cere o reîmpărțire a responsabilităților, adică a pîrghiilor de comandă, în cadrul sistemului financiar capitalist.

Președintele Franței a afirmat că s-au modificat condițiile care au dat naștere sistemului „Gold exchange standard", adică acelui sistem de acoperire în aur și valute forte (lira sau dolarul) a monetelor diverselor țări. El a cerut ca schimburile internaționale să se efectueze numai în aur, întrucît dolarul și lira și-ar fi pierdut forța anterioară. Referindu-se numai la schimbarea raporturilor de forță dintre statele occidentale (pe planul pozițiilor financiare) generalul de Gaulle a declarat că **„totalul rezervelor lor de aur"** (ale celor șase state ale Pieței comune — N.N.) **este echivalent cu cel al americanilor și l-ar depăși chiar dacă aceste state ar dori să convertească în aur toți dolarii pe care îi dețin în contul lor. Deci, acea valoare transcedentală recunoscută dolarului și-a pierdut baza sa inițială care consta în faptul că America posedă cea mai mare parte a aurului lumii".** Constatării i-a urmat propunerea: **„Considerăm că este necesar să fie stabilite schimburile internaționale — după cum a fost cazul înainte de marile nenorociri ale lumii — pe o bază monetară indiscutabilă și care să nu poarte amprenta vreunei țări anumite".** Restabilirea etalonului-aur și formarea unui semn internațional de schimb constituie deci esența propunerilor franceze.

Intr-o primă luare de atitudine oficială americană — o declarație a Ministerului Finanțelor — se respinge propunerea franceză și se fac referiri la tratativele care au loc în cadrul diferitelor organisme financiare capitaliste. Din declarație reiese că S.U.A. se opun schimbării prețului aurului, (presupusă în cadrul reformelor preconizate de Franța) care este fixat actualmente la 35 dolari, uncia de aur fin. Vorbind la numai cîteva ore după președintele de Gaulle, președintele Johnson s-a mărginit să anunțe pregătirea unui mesaj către Congres referitor la această problemă și să respingă sugestia la mărirea prețului aurului. Respingerea oficială americană nu a fost împărtășită în întregime de opinia publică din S.U.A. Astfel, ziarul „NEW YORK TIMES" afirma: **„Ar fi o nebunie din partea americanilor să răspundă la propunerea președintelui de Gaulle printr-o respingere totală. Generalul a subliniat slăbiciunile care au provocat în ultimii ani încordări în colaborarea monetară internațională și care au impus o povară foarte reală celor două monete de rezervă. Dar o soluție de o natură mai realistă decît revenirea la etalonul-aur, sugerată de generalul de Gaulle, nu ar putea fi elaborată decît dacă S.U.A. negociază pornind de la o poziție de forță".**

Cum ar putea acționa însă Statele Unite de pe poziții de forță în relațiile lor cu celelalte state capitaliste? Am vrea să cităm în legătură cu aceasta opinia ziarului vest-german „DIE WELT": **Cîtă vreme S.U.A. dispun de suficiente rezerve de aur, care să garanteze schimbul** — scrie ziarul — **pentru băncile de emisiune străine dolarul este la fel de bun ca aurul. Rezervele de aur ale Americii se află însă într-o situație din ce în ce mai proastă. De la un nivel record de 25 miliarde dolari în 1947, rezervele de aur s-au redus astăzi la 15,2 miliarde dolari** (înaintea scurgerilor de săptămîna trecută — N.N.). **Deosebit de drastică a fost scăderea în ultimii ani. Începînd din 1957, S.U.A. au pierdut în favoarea străinătății aur în valoare de 7,9 miliarde dolari; astăzi, americanii nu mai dispun decît de 35 la sută din rezervele lumii occidentale, față de peste 75 la sută în primii ani postbelici. Din actualele rezerve de aur numai 2 miliarde stau la dispoziție pentru satisfacerea cererii străine".**

Se pune însă problema cît timp vor mai ajunge cele 5 miliarde dolari care au rămas disponibile plăților pentru alte state în urma măsurilor recente. (In legătură cu aceasta a fost publicat un articol în „Scînteia tineretului" din 31 ianuarie 1965). Eforturile de pînă acum în vederea reducerii sau lichidării deficitelor balanței comerciale nu au dat nici un fel de rezultate. Adoptarea unor noi măsuri radicale a devenit cu atît mai presantă cu cît rezultatele alarmante ale ultimului trimestru al anului 1964 au fost date publicității tocmai în momentul în care structura sistemului monetar occidental este supusă unor puternice presiuni. In ultimul trimestru al anului trecut deficitul balanței americane de plăți a atins un ritm corespunzător unui volum anual de 4,8 miliarde dolari, în timp ce ritmul precedentelor trei trimestre a fost de numai 2 miliarde. Este evident că dacă volumul deficitelor anuale va fi menținut la 2—3 miliarde, actuala cantitate de aur destinată acoperirii creditorilor străini nu va fi suficientă decît pentru doi sau maximum trei ani. Măsura anulării obligativității acoperirii în aur a 25 la sută din depozitele bancare de rezerve federale — în lipsa altor măsuri care să ducă la eliminarea cauzelor reale care provoacă fuga aurului american — nu va produce rezultatele scontate, ci va duce doar la amînarea scadenței.

EUGEN PHOEBUS

R. P. POLONĂ. În localitatea Kowe Tychy din Silezia s-a deschis recent un nou centru cultural. Această clădire modernă adăpostește, printre altele, un teatru cu 500 locuri, două săli de expoziții și un club

N. Patolicev despre dezvoltarea relațiilor comerciale ale U.R.S.S. cu Japonia și Suedia

MOSCOVA. — Intr-un interviu acordat ziarului „Pravda", N. Patolicev, ministrul comerțului exterior al U.R.S.S., a relevat dezvoltarea relațiilor comerciale ale Uniunii Sovietice cu Japonia și cu Suedia.

Japonia și Suedia, parteneri comerciali importanți ai Uniunii Sovietice, livrează Uniunii Sovietice nave, instalații pentru industriile hîrtiei și celulozei, chimică, alimentară și ușoară, țevi și laminate de metale feroase, produse chimice și alte mărfuri. De regulă, navele și multe tipuri de instalații, a menționat N. Patolicev, sînt cumpărate de U.R.S.S. din Japonia și Suedia pe baza unor credite comerciale. „În acest an, a menționat el, Japonia devine unul dintre cei mai mari parteneri ai Uniunii Sovietice din cadrul țărilor capitaliste dezvoltate, și Suedia ocupă un loc important în comerțul exterior sovietic".

Situația din Vietnam

• O nouă acțiune agresivă împotriva orașului Dong Hoi • Declarația guvernului R.D. Vietnam • Cuvîntarea lui A. Kosîghin • Mitinguri de protest la Hanoi și Pekin

HANOI 8 (Agerpres). — Intr-un comunicat dat publicității luni la Hanoi se spune: „Astăzi la amiază, mai multe avioane nord-americane și sud-vietnameze au bombardat din nou diferite puncte ale orașului Dong Hoi, capitala provinciei Quang Binh. Potrivit datelor provizorii, unitățile armatei populare a R.D. Vietnam au doborît trei avioane nord-americane".

Guvernul R.D. Vietnam a dat publicității la 8 februarie o declarație în legătură cu acțiunile întreprinse de S.U.A. la 7 februarie împotriva Republicii Democrate Vietnam.

In declarație se arată: „Atacul aerian de la 7 februarie constituie un nou act de război, extrem de serios din partea S.U.A., împotriva Republicii Democrate Vietnam, un act care implică o încălcare extrem de flagrantă a dreptului internațional și a acordurilor de la Geneva din 1954, o provocare intolerabilă la adresa popoarelor din întreaga lume".

„Guvernul R.D. Vietnam — se spune în declarație — condamnă cu hotărîre operațiunile militare împotriva R. D. Vietnam desfășurate de guvernul S.U.A. trimiterea de către S.U.A. în Vietnamul de sud a unor noi contingente de forțe armate și de armament și protestează împotriva acestor măsuri".

Declarația arată în continuare că „guvernul R.D. Vietnam solicită în mod urgent pe cei doi copreședinți și guvernele țărilor participante la Conferința de la Geneva din 1954, țările socialiste și toate statele iubitoare de pace din lume să ia la timp măsuri hotărîte pentru a opri mîna agresorilor americani imperialiști, a asigura respectarea întocmai a acordurilor de la Geneva din 1954 cu privire la Vietnam, pentru a apăra pacea în Indochina și în Asia de sud-est".

In Piața Teatrului din Hanoi a avut loc luni un mare miting de protest la care oamenii muncii și-au exprimat indignarea față de acțiunile militare împotriva R.D. Vietnam. Participanții la miting purtau pancarte cu inscripția: „Cerem să se pună capăt provocărilor împotriva Vietnamului de nord".

La încheierea mitingului, a luat cuvîntul Nguyen Van Hieu, președintele Comitetului din Hanoi al Frontului Patriei din Vietnam, care a dat citire unei rezoluții. „Înfierăm provocarea barbară a imperialiștilor americani împotriva poporul vietnamez", se arată în rezoluție. Participanții la miting s-au declarat pe deplin solidari cu declarația guvernului R.D. Vietnam, care a condamnat provocarea armată împotriva Vietnamului de nord.

Mitinguri și demonstrații de protest au avut loc în numeroase alte orașe și sate din R. D. Vietnam.

HANOI 8 (Agerpres). — În cuvîntarea rostită la recepția care a avut loc luni la ambasada U.R.S.S. din Hanoi, A. Kosîghin a spus printre altele: „Noile acțiuni agresive provocatoare ale intervenționiștilor americani au stîrnit mînia și indignarea tuturor prietenilor Vietnamului, tuturor oamenilor cinstiți. Forțele armate ale Statelor Unite au făptuit un atac insolent împotriva teritoriului Republicii Democrate Vietnam". În continuare, vorbitorul a spus: „Toate acestea confirmă încă o dată că clica militaristă americană ajungînd la impas și dîndu-și seama de neputința sa în fața mișcării crescînde de eliberare, încearcă să găsească o ieșire pe calea aventurilor militare, în lărgirea teatrului acțiunilor militare în Indochina. Se creează o situație care poate da naștere la complicații serioase pentru care răspunderea revine în întregime Statelor Unite ale Americii".

„Uniunea Sovietică, la fel ca și Republica Democrată Vietnam, consideră că piedica principală în calea normalizării situației în Vietnamul de sud și în întreaga Asie de sud-est o constituie politica reacționară colonialistă a imperialiștilor americani. Cerem cu hotărîre retragerea trupelor americane și retragerea tehnicii militare americane din Vietnamul de sud, încetarea provocărilor armate împotriva Republicii Democrate Vietnam, renunțarea la orice amestec în treburile interne ale țărilor Indochinei. Popoarele Indochinei, ca și toate popoarele lumii, au dreptul de a-și rezolva independent problemele lor, aceasta este baza principială pentru normalizarea situației în Asia de sud-est.

PEKIN 8 (Agerpres). — Agenția China Nouă transmite că în seara zilei de 8 februarie mii de locuitori ai orașului Pekin au străbătut principalele străzi ale capitalei R. P. Chineze exprimîndu-și sprijinul hotărît față de poporul vietnamez. Demonstranții s-au îndreptat spre Piața Tiananmin purtînd drapele și pancarte pe care era scris: „Condamnați agresiunea americană împotriva R. D. Vietnam!".

La o recepție oferită la Pekin, cu ocazia Zilei armatei coreene, generalul Lo Jui-cing, vicepremier al Consiliului de Stat, șef al statului major general al Armatei populare chineze de eliberare, a declarat că „poporul chinez nu va rămîne nepăsător în fața acțiunilor agresive ale imperialiștilor S.U.A. de extindere a războiului în R. D. Vietnam. Vom face tot ce ne va sta în putință pentru a sprijini lupta poporului vietnamez".

Uruguay:

Încetarea din viață a președintelui Consiliului național guvernamental

MONTEVIDEO. 8 — Corespondentul Agerpres, V. Oros, transmite: Duminică seara a decedat în urma unui atac de cord, Luis Giannattasio, președintele Consiliului național guvernamental al Uruguayului. Moartea a survenit fulgerător, în timp ce el se odihnea la reședința sa oficială în localitatea balneară Punta del Este. Născut la 11 noiembrie 1894 în Montevideo, Luis Giannattasio a preluat președinția Consiliului național guvernamental la 1 martie 1964.

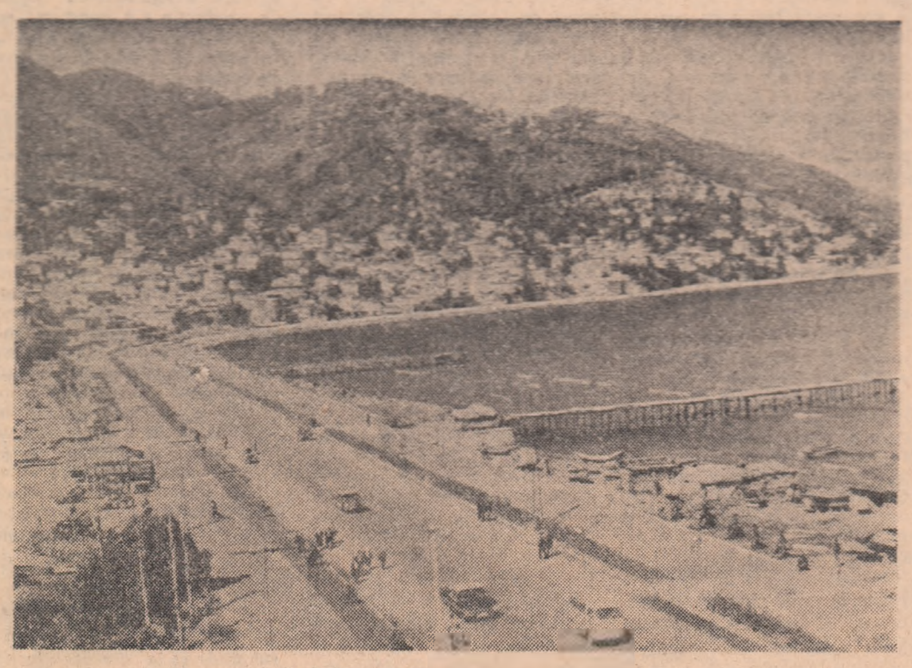

TURCIA: Vedere din orașul Ordun

PE SCURT

TEHERAN. — Intr-o declarație făcută în Camera inferioară a Parlamentului, primul ministru al Iranului, Amir Abbas Hoveida, a arătat că răspunderea pentru asasinarea primului ministru Ali Mansour, împotriva căruia a fost săvîrșit la 21 ianuarie un atentat, revine organizației religioase fanatice „Fedaeian Islam" (Frații Islamului). Această organizație, a spus el, a creat un grup special terorist. Ea avea un depozit clandestin de arme, care erau furnizate de către unul din liderii religioși, Mehdi Iraki. Membrii acestui grup terorist și-au propus asasinarea mai multor oameni de stat, printre care și primul ministru. Cu cîteva zile înainte de atentat, a declarat primul ministru, teroriștii au fost pregătiți și instruiți într-unul din cimitirele de la periferiile Teheranului. Hoveida nu a dat nici un fel de amănunte în legătură cu numărul și numele persoanelor arestate.

DELHI. — Luni dimineață a sosit la Delhi, venind din Caraci, primul ministru al Franței, Georges Pompidou. In cursul șederii sale în capitala Indiei, premierul francez va avea convorbiri cu primul ministru al Indiei, Lal Bahadur Shastri, și cu alte persoane oficiale indiene, în legătură cu intensificarea schimburilor comerciale între cele două țări, precum și asupra unor probleme ale actualei situații internaționale.

GENEVA. — Un purtător de cuvînt al liderului minorității kurde, Barzani, a trimis o telegramă, la 6 februarie, Comitetului de pregătire al Conferinței afro-asiatice, în care a cerut ca populației kurde să i se permită să-și trimită reprezentanții ei la viitoarea reuniune, programată să aibă loc în capitala Algeriei în luna aprilie. Purtătorul de cuvînt a arătat, printre altele, că „noi dorim să luăm parte la conferința afro-asiatică pentru a prezenta situația poporului kurd".

BONN. — La 22 februarie vor apare în fața Curții cu Jurați din München 14 foste infirmiere, acuzate de a fi participat între anii 1942—1945 la programul de euthanasie ordonat de Hitler și de a fi ucis bolnavi mintali. Potrivit actului de acuzare, infirmierele au omorît pe pacienții lor dîndu-le doze excesive de medicamente. In acest mod au fost omorîți peste 200 de pacienți. Procesul va dura 3 săptămîni.

TEL AVIV. — Membrii misiunii speciale a O.N.U., însărcinată cu studierea situației de la frontiera dintre Iordania și Izrael și-au continuat vizita de inspecție în regiunea Akaba. După încheierea vizitei ei au anunțat că vor începe redactarea unui raport care va cuprinde faptele constatate în recenta misiune.

BANGKOK. — La Bangkok s-a anunțat oficial la 7 februarie că guvernul Tailandei a hotărît să acorde azil politic celor doi generali laotieni, Fumi Nosavan și Siho Lamphutakoul, care au fugit din Vientiane în urma eșecului loviturii de stat pe care au organizat-o cu cîteva zile în urmă. Postul de radio din capitala Tailandei a arătat că acordarea de azil politic celor doi generali laotieni „este conformă cu dreptul internațional". Pe de altă parte, guvernul central de la Vientiane a cerut guvernului tailandez „să țină cît mai departe de frontiera dintre cele două țări pe cei doi generali rebeli".

PE SCURT

REDACȚIA și ADMINISTRAȚIA: București, Piața „Scînteii", Tel. 17.60.10, Tiparul: Combinatul Poligrafic „Casa Scînteii".