Biblioteca Centrală
Regională
Hunedoara-Deva

Proletari din toate țările, uniți-vă!

Scînteia tineretului

Organ Central al Uniunii Tineretului Muncitor

Anul XXI, Seria II. Nr. 4919 | 4 PAGINI — 25 BANI | Joi 11 martie 1965

Stafeta constructorilor (IV)

DEASUPRA ȘI SUB APELE ARGEȘULUI

„Ștafeta constructorilor" a ajuns din nou, după 320 de zile, pe șantierul Hidrocentralei „16 Februarie" de pe Argeș. Ne-am reamintit fiecare imagine de atunci și am comparat-o cu realitatea de astăzi. Totul apare schimbat, metamorfozat de mințile și mîinile harnicilor constructori, dominat de pieptul uriaș al barajului care a atins înălțimea de 87 de metri. Am pătruns din nou — pentru început — în lumea planurilor și a proiectelor și am încercat să aducem „la zi" ceea ce ni se prezentase cu aproape un an în urmă.

Voință și abnegație la baraj

...Lunile ianuarie și februarie au fost, conrm graficului, destinate reviziei utilajelor. urnarea betonului s-a întrerupt. Fabrica de ɜton, construită sus, la cota coronamentului ɔajului, a intrat în reparație capitală. Pînă reluarea turnării, trebuiau să treacă 2 luni. ar revizia a fost terminată cu 20 de zile ai devreme.

Cum, cu ce forțe, în ce fel au izbutit nstructorii de la baraj să termine cu trei ptămîni mai devreme reparația? Asta o t spune ei, dar e greu să-i scoți din tăta lor modestie.

„Pe toți — povestește acum inginerul șef junct, Ion Megher — **ne-a uimit capacitea de organizator a inginerului Ernest ·nkey. Ne-a uimit, pur și simplu".** Este rba despre un tînăr — inginerul-șef al lotui fabricii de betoane și agregate.

Lucrurile s-au petrecut așa. Inginerul Leny a întocmit un plan amănunțit de exetare a reparațiilor capitale. Planul acesta fost discutat în adunările de partid, în anările generale U.T.M., în consfătuirile de ɔducție. Peste tot s-a pus aceeași întrere: ce trebuie făcut pentru executarea reraațiilor într-un termen cît mai scurt și de itate? S-au dat multe răspunsuri, s-au ɔrimat multe păreri, iar meritul inginerui este că a știut să le aleagă pe cele i bune. „Să se execute reparația pe gruri de utilaje și fiecare maistru să răspundă cîte un grup" — a fost o propunere. Și s-a făcut. „Să se organizeze consfătuiri muncitorii în care maiștrii și inginerii să ı indicații asupra felului cum trebuie exeate reparațiile" — a fost o altă părere. așa s-a făcut. Încît în momentul începerii rărilor, totul era pregătit pînă la ultimul ănunt.

La fel a organizat munca și maistrul Ște· Topală de la macaralele funicular. În feacesta se explică „misterul" prin care turile la baraj au fost reluate cu mult mai reme.

)dată reluată, turnarea nu va conteni ă la ultima benă de beton, care va ela coronamentul la cota plus 834 metri. e țelul care însuflețește și concentrează rgia constructorilor de la baraj. Fabrica betoane, macaralele-funicular, întregul em de turnare funcționează, grație muncolectivului de aici, ca un mecanism de sonic.

ct colectiv de creație

ı galeria de fugă, în aval de puțul Roda, roca se degrada dezvoltînd presiuni i. Sistemul de armare nu rezista. Se asa încet, cu 8—10 metri pe lună.

ı constructori există totdeauna un neaspăr. Proiectanții, inginerii de pe șantier — număr mare de oameni — au continuat caute... Și au găsit în documentația tehı consultată o idee — dar era vorba de sistem care nu fusese încă aplicat pe șan- și nu fusese încă verificată valoarea lui etică: **metoda armării prin ancore și plale sîrmă întărite cu spriț-beton.**

n întreg colectiv s-a așternut la treabă. alculat, a elaborat soluții practice, a exeıt proiecte, desene de execuție.

roba practică a fost făcută într-o galede experiență, săpată lateral din galeria oricina, acolo unde urma să fie săpată o a pompelor. Brigada care executa gaı a fost instruită temeinic, tinerii ingineri

inginerul Ion Paul — șef adjunct lotului Arei — l-am întîlnit după ipungerea galeriei amonte: „Ce n face după aceasta? Betonările initive, străpungerea în aval și te altele. Nu ne îngăduim nici o clipă de răgaz". (foto nr. 1)

olae Baciu lucrează în vestita brilă a lui Moraru și este unul dintre nii mineri care au aplicat metoda armare prin ancorare și plase a ıleriei de la Rotunda. (foto nr. 2)

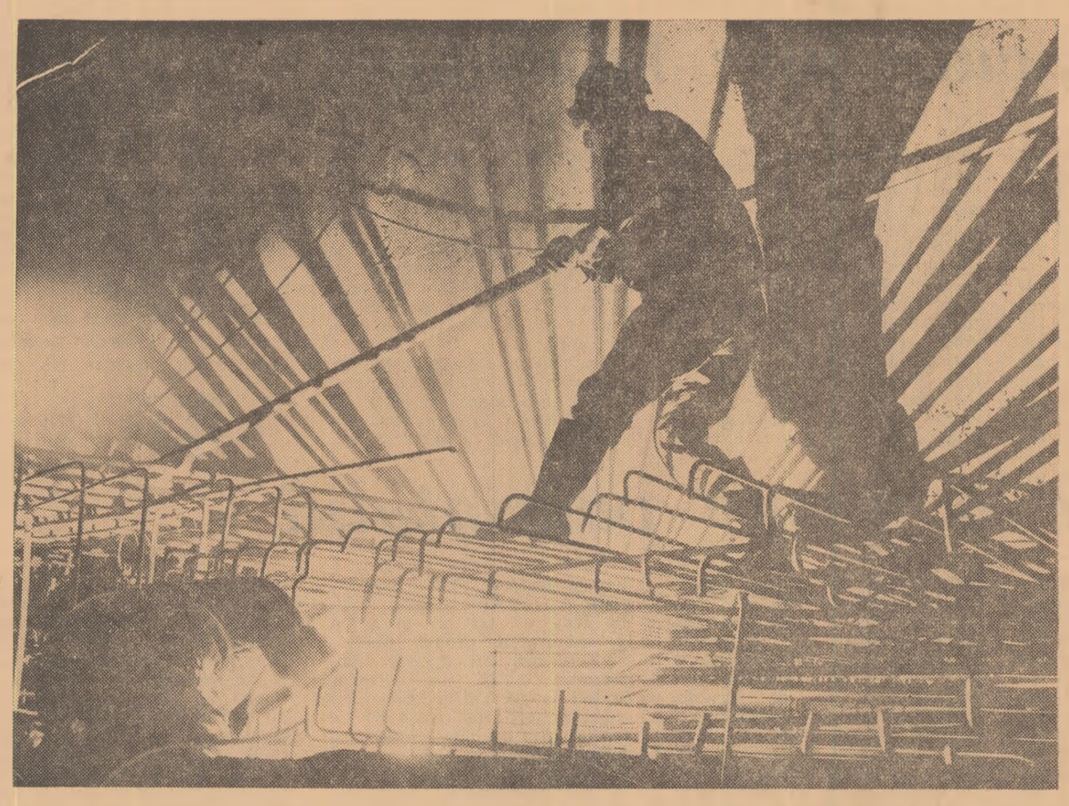

În centrala subterană, la peste 100 de metri sub albia Argeșului se lucrează la fundațiile hidroagregatelor

care au lucrat la elaborarea metodei au făcut demonstrații practice.

În ce constă noua metodă? În peretele galeriei se bat ancore de jur-împrejur. De ancore se prinde o plasă de sîrmă, ca un cilindru, care se înscrie în profilul galeriei. În plasa de sîrmă este apoi sprițuit, cu pompe speciale, un strat de beton. Întărindu-se, betonul formează o armătură solidă, care nu dă voie rocii să se umfle. Cămășuiala aceasta de spriț-beton este astfel făcută încît să reziste pînă la betonarea definitivă, care se execută în urma excavației.

Probele au izbutit. Această metodă, total nouă în practica minieritului, a dat în prima lună de aplicare randamentul maxim. Rezultat practic: viteză de avansare de 25 metri liniari într-o lună, prețul de cost redus și — ceea ce este mai important — garanția realizării la timp a galeriei.

E greu să-i numești pe cei care au perfectat metoda pentru că, fiind mulți și modești, fiecare te trimite la celălalt tovarăș al său.

Șantierul — școală a tehnicii

Nici un mare șantier de pînă acum n-a avut nevoie de atîția mineri, electricieni, mecanici, betoniști, laboranți, șoferi etc. În faza inițială, fază de organizare, șantierul își putea desfășura activitatea cu peste 30 la sută muncitori necalificați. În scurt timp însă, odată cu atacarea principalelor obiective, a fost nevoie ca tot mai mulți muncitori să aibă o calificare corespunzătoare. Anul 1964 se înscrie în istoria Hidrocentralei ca „anul calificării". Aproape 1 000 de oameni — majoritatea tineri — au luat loc în băncile școlilor de calificare.

De anumite meserii — și în mod deosebit de cele de miner, mecanic și electrician — șantierul avea cea mai mare nevoie. Comitetul U.T.M. și-a îndreptat atenția spre atragerea tinerilor în primul rînd către acestea. Pe ordinea de zi a multor adunări generale au figurat asemenea probleme: „Ce meserii să învățăm pe șantier?", „De care meserii are șantierul cea mai mare nevoie?" În urma acestor adunări generale comitetul U.T.M. a organizat întîlniri între tineri și muncitorii cu experiență. Aceste întîlniri — la care au vorbit fie mineri vestiți ca Tudor Moraru, Pavel Oțet ori Alexandru Farcaș, fie ingineri ca Ion Opriș, Mircea Varga, Ion Paul — au devenit adevărate colocvii despre frumusețea fiecărei meserii. La capătul acestei acțiuni perseverente (în care trebuie inclusă, firește, și preocuparea comitetului U.T.M. pentru mobilizarea tinerilor la cursuri, pentru însușirea temeinică a cunoștințelor predate, pentru organizarea unor analize periodice care au îndreptat lucrurile acolo unde se iveau greutăți) apare acum o cifră: 540 de tineri calificați în anul trecut.

Dar asaltul pentru însușirea tehnicii noi nu s-a oprit aici.

Conducerea șantierului, comitetul sindicatului, comitetul U.T.M. și cabinetul tehnic au stabilit un adevărat program de acțiuni și inițiative diferențiate, destinate fiecărui șantier, diferitelor meserii existente aici.

Dată fiind valoarea practică a acestui plan și pentru alte șantiere, îl reproducem parțial sub forma unui panou.

● **Ziua inginerilor și tehnicienilor.** O dată pe lună, toți inginerii și tehnicienii șantierului participă la o conferință tehnică însoțită de filme documentare, planșe și schițe. Pe marginea acestor conferințe au loc discuții deosebit de utile.

● **Sesiuni tehnico-științifice.** Pentru cunoașterea și aplicarea celor mai noi metode de muncă, prin grija comisiei inginerilor și tehnicienilor a fost organizată trimestrial cîte o sesiune tehnico-științifică („Săparea lucrărilor miniere în roci cu posibilitate de erupție a gazului metan"; „Raționalizarea consumului de energie electrică și pneumatică pe șantierele hidrocentralei"; „Răcirea betoanelor — metode, instalații").

● **Lectorate tehnice pentru muncitori.** Trimestrial au avut loc pe fiecare șantier lectorate tehnice pentru muncitori. Redăm cîteva teme din cele peste 20 cîte s-au ținut: „Teoria fabricării și punerii în operă a betoanelor", „Respectarea schemelor de pușcare și adaptarea lor specificului geologic" etc.

● **Filme documentare.** Prin intermediul Centrului de documentare tehnică au fost programate periodic filme tehnice pe teme legate de activitatea constructorilor de hidrocentrale.

● **Concursuri „Cine știe meserie, răspunde".** Au fost organizate 6 concursuri pentru meseriile: mineri, electricieni, lăcătuși, betoniști etc.

● **Schimburi de experiență.** Au fost or-

C. PRIESCU
M. CARANFIL
Fotografiile: I. CUCU

(Continuare în pag. a III-a)

DECRET
PENTRU CONVOCAREA MARII ADUNĂRI NAȚIONALE

În temeiul articolului 29 din Constituție, Consiliul de Stat al Republicii Populare Romîne

DECRETEAZĂ:

Se convoacă Marea Adunare Națională în prima sesiune a celei de-a cincea legislaturi, în ziua de 18 martie 1965, ora 10 dimineața.

Președintele Consiliului de Stat
GHEORGHE GHEORGHIU-DEJ

București, 9 martie 1965

Primele apartamente din acest an

DEVA (de la corespondentul nostru). — Constructorii de pe șantierele de locuințe ale Trustului regional de construcții — Hunedoara și-au realizat o bună parte din planul pe primul trimestru. Astfel ei au pus la dispoziția oamenilor muncii primele 112 apartamente din planul pe această perioadă. Dintre acestea, 72 au fost date minerilor din Vulcan iar 40 minerilor din Lupeni. Tot la Lupeni, constructorii au terminat lucrările unui modern complex comercial.

Pe șantierele noilor obiective industriale

● *La ultima unitate, care completează procesul tehnologic al Uzinei de alumină-Oradea — secția de calcinare, s-a terminat recent montajul tuturor utilajelor. Peste cîteva zile aici vor începe probele tehnologice.*

Toate celelalte secții se află, în prezent, în probe. În curînd, la Oradea, se vor obține primele șarje de alumină din cele 120 000 de tone prevăzute a se realiza anual.

● *Pe șantierul Combinatului de celuloză și hîrtie de la Dej, unde au fost ridicate toate construcțiile noilor obiective, a fost terminat recent montajul utilajelor la secțiile fierbătorie, evaporare și regenerare.*

● *La Combinatul de îngrășăminte azotoase de la Tg. Mureș se desfășoară din plin montajul utilajelor la fabrica de acid azotic și se apropie de sfîrșit montajul pieselor de la fabrica de amoniac și azotat de amoniu.*

● *La Combinatul chimico-metalurgic din Baia Mare se continuă lucrările de extindere a acestei unități. La fabrica de acid sulfuric montajul utilajelor este avansat, în prezent executîndu-se lucrări de izolații și înzidiri anti-acide. Parțial, a început montajul utilajelor și la secția oxizi de plumb a cărei construcție se apropie de sfîrșit.*

ALTE ÎNTREPRINDERI AU PRIMIT STEAGUL ROȘU DE FRUNTAȘE PE RAMURĂ

● Întreprinderea de foraj Craiova, fruntașă pe ramură, a realizat cu 19 zile mai devreme planul de foraj pe 1964 datorită sporirii vitezei planificate cu 1,8 la sută. Pe baza reducerii prețului de cost s-au obținut economii în valoare de 6 756 000 lei peste plan, iar cifra beneficiilor peste prevederile planificate se ridică la 9 095 000 lei.

● *Pentru rezultatele obținute în sporirea producției agricole, G.A.S. Giarmata din regiunea Banat a primit „Steagul roșu" și diploma de întreprindere fruntașă în ramura cerealieră. Planul producției globale a G.A.S. a fost depășit cu 11 la sută, realizîndu-se un beneficiu de 5 615 000 lei. În același timp, cheltuielile de producție au fost reduse, obținîndu-se economii la prețul de cost de 1 700 000 lei.*

● Fabrica de zahăr „Siretul" din Bucecea a fost distinsă cu titlul de fruntașă pe ramură. Anul trecut colectivul fabricii a depășit planul producției globale cu 3,8 la sută, iar cel al producției marfă cu 4 la sută. Datorită îmbunătățirilor tehnice s-a reușit ca în campania 1964—1965 să se prelucreze în medie cîte 2 173 tone sfeclă de zahăr în 24 de ore, depășindu-se parametrii proiectați cu 173 tone.

Imagine din noul cartier Ceair din Pitești

Foto: O. PLECAN

BUCURIA DE A CREA

ANII DE UCENICIE

Acad. prof. N. Teodorescu

Anii de ucenicie, anii căutărilor înfrigurate, ai șovăielilor la răspîntiile drumului vocației sînt hotărîtori în formarea oricărui intelectual. Verificarea aptitudinilor, îmbogățirea cunoștințelor, însușirea mijloacelor de investigație, orientarea în ținuturile necunoscute și îmbietoare ale specialității alese constituie tot atîtea preocupări absorbante și fecunde pentru orice tînăr care aspiră, cu avîntul și puterea tinereții, spre o carieră intelectuală.

Impetuoasa revoluție tehnico-științifică ce se desfășoară sub ochii noștri schimbă radical raporturile dintre știință și tehnică, trecînd știința pe primul loc și — ca o consecință esențială — influențînd producția însăși care se dezvoltă din ce în ce mai vizibil sub semnul științei. Iată de ce rolul și răspunderea socială a intelectualului cresc cu fiecare pas înainte al acestei revoluții ce deschide tineretului perspective, ca și obligații inexistente în trecut. Iată de ce anii de ucenicie trebuie să fie o înmănunchiere — ca într-un frumos buchet de flori — a pasiunii, muncii, dăruirii, a hărniciei înfrigurate, împletite cu visări și năzuințe avîntate și generoase, pentru desăvîrșirea lor ca oameni, ca specialiști, capabili din prima zi cînd primesc „foaia de drum pentru viață", să lucreze cu rodnicie, să stăpînească profesiunea, să aducă un plus la dezvoltarea ei.

Nu știu dacă există dascăl care să nu fi simțit o imensă bucurie, aflînd despre responsabilitatea cu care au dezbătut studenții problemele lor studențești, munca lor studențească și, în lumina îndrumărilor partidului, sarcinile de viitor, la recenta conferință pe țară a studenților. Am reținut din mulțimea ideilor generoase exprimate cu acel prilej, și cred că același lucru l-au făcut mulți studenți, cerința ca anii de facultate să fie folosiți astfel ca la încheierea lor să-și poată începe cu bine munca, să poată conduce cu competență procesul de producție. Este cu adevărat o mare răspundere să poți conduce cu competență desfășurarea muncii în domeniul pe care l-ai îmbrățișat, răspundere care cere muncă. Nu-mi plac tinerii care obțin ușor succesele, ci admir, dimpotrivă, pe acei care înaintează cu rîvnă, împletindu-și succesele din căutări tenace, care călesc și îndeamnă mereu înainte pentru a deschide, rînd pe rînd, porțile necunoscutului.

Mii de tineri studioși lucrează în laboratoare, în biblioteci, în cabinete de lucru, în camerele lor — acasă sau la cămin — în mijlocul naturii, în slujba științei și culturii, legați între ei printr-o simțire comună care îi apropie: pasiunea pentru profesiunea aleasă, dorința de a da *ceva*, ceva foarte însemnat patriei: priceperea și capacitatea de muncă. Această pasiune înaltă, dă puteri și avînturi, ascute imaginația și întărește voința. În literatura universală, tribulațiile tînărului prins de pasiunea cercetării științifice sînt cu genială măiestrie descrise de Sinclair Lewis în romanul său „Martin Arrowsmith" a cărui lectură trezește emoții revelatoare în orice intelectual care a încercat îndoielile, iluziile, avînturile și dezamăgirile anilor de ucenicie.

Cine, ca student începător, nu pășește prima dată cu sfială și cu emoție în localul facultății sale în ziua primului curs pe care îl va audia, cine nu se simte amețit, ca într-o țară a minunilor, în primele zile de studenție, cînd aleargă de la un curs la altul, căutîndu-și grăbit un loc în amfiteatru, acela este rătăcit prin acele locuri și este mai bine să se îndrepte aiurea. Pentru că, inevitabil, oricine nu simte chemare pentru profesiunea aleasă, nu ajunge la capătul drumului, chiar dacă „cucerește" diploma universitară. Pentru că nu va pune suflet în însușirea cunoștințelor, nu va simți bucuria revelatoare de a descoperi și înțelege.

Cele mai profunde satisfacții nu sînt cele egoiste, ci cele ce se înfiripează din dăruirea a ceea ce avem mai bun în noi patriei, poporului, partidului care ne-au ridicat pe noi, intelectualii, la rangul de cetățeni folositori societății, ne-au dat demnitatea de oameni.

Într-o țară ca a noastră, care a reușit să uimească lumea prin rapiditatea cu care a ridicat nenumă-

(Continuare în pag. a III-a)

Citiți

pag. a II-a:

Ce ne spune experiența înaintată a unor cooperative agricole de producție din raionul Slobozia, regiunea București despre

Cultura porumbului

Ce ne spune experiența înaintată a unor cooperative agricole de producție din raionul Slobozia, regiunea București despre

CULTURA PORUMBULUI

Cooperativele agricole de producție din raionul Slobozia, regiunea București, au acumulat o experiență valoroasă în cultura porumbului. Anul trecut, în condiții climatice puțin favorabile, cu precipitații reduse și neuniforme, s-a obținut o producție de aproximativ 3 000 kg de boabe în medie la hectar de pe cele 26 000 de hectare cultivate. Comparativ cu anii anteriori, recolta a fost în 1964 cu 300—400 kg mai mare. La baza acestor realizări a stat extinderea mecanizării lucrărilor, aplicarea diferențiată, în funcție de condițiile de climă și sol, a complexului de reguli agrotehnice. Sînt unități în care producțiile au fost mai mari. La cooperativa agricolă din Muntenii-Buzău s-au recoltat 4 155 kg porumb boabe la hectar, la Miloșești 3 868 kg ; la cele două unități din comuna Cocora, circa 3 600 kg. Sînt alte cooperative agricole însă la care recolta a fost mai mică decît media pe raion. Aceasta arată că în raionul Slobozia mai sînt încă posibilități mari de creștere a producției de porumb la hectar. Să urmărim, în continuare, factorii principali care au asigurat obținerea unor producții ridicate și constante, așa cum ne-au fost relatați de către mai mulți specialiști și tovarăși din conducerea cooperativelor agricole fruntașe.

Cum pregătim „culcușul" boabelor

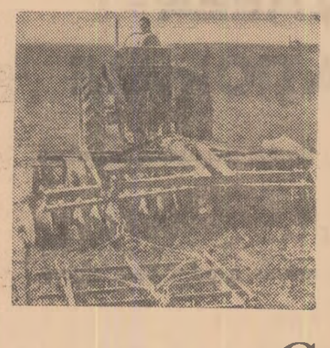

Practica a dovedit că pentru a asigura producții mari și constante de porumb, este necesar să aplici întregul complex de măsuri agrotehnice. Fiecare are importanța ei. În cele ce urmează eu mă voi referi numai la modul în care noi facem pregătirea terenului înainte de însămînțări.

Arătura este lucrarea de bază care concură la asigurarea unui bun pat germinativ. Din 1961 am început să arăm la diferite adîncimi, ca să vedem care e cea mai bună. În arătură mai adîncă plantele s-au comportat mai bine, sporul de producție a fost ridicat. Doi ani la rînd producția de porumb a fost mai mare cu 300—400 de kg la hectar pe terenurile arate mai adînc. Apoi a stagnat. Pentru producția de porumb a anului trecut s-a revenit la arătura normală : 28—30 cm. Rezultatele au fost bune. De pe aproape 1 000 de hectare am obținut 3 325 kg porumb boabe în medie la hectar. Procedînd astfel, exploatăm succesiv fiecare strat fertil, oferind plantelor — în fiecare an — noi straturi de sol proaspete, cu o rezervă mai mare de substanțe nutritive. Aceasta a rezultat și din probele pe care le-am făcut în diferite straturi cu ajutorul laboratorului de agrochimie din București. Pe baza unei hărți știm în amănunțime cu ce elemente este înzestrat solul. În funcție de aceasta aplicăm și celelalte lucrări.

Este semnificativ un exemplu în acest sens. Brigăzile conduse de Ion Vișan și Radu Stroe au terenurile alăturate. Primăvara, la brigada lui Stroe a doua discuire s-a executat în preziua însămînțării, în vreme ce la Vișan această lucare s-a făcut cu 2—3 zile mai înainte. Au fost, astfel, diminuate mult rezervele de apă din sol. Firește, aceste „amănunte" au influențat și producția. Brigada lui Radu Stroe a obținut o producție medie de 3 522 de kg în vreme ce a lui Vișan a realizat cu 215 kg mai puțin.

În primăvara aceasta, imediat ce timpul va permite, vom grăpa ogoarele pe întreaga suprafață. Apoi vom aplica cel puțin două discuiri în agregat cu grapa stelată. Pentru a păstra o rezervă cît mai mare de apă în sol și pentru afînarea patului germinativ, ultima discuire se va executa cu 24 ore înainte s-au chiar în ziua semănatului, la adîncimea la care vom pune sămînța sub brazdă : 10-12-15 cm, în funcție de hibridul folosit. În sfîrșit, imediat după însămînțare vom grăpa întreaga suprafață pentru a ușura răsărirea plantelor.

VALERIU VIȘAN
președintele cooperativei agricole de producție Traianu

Completări necesare la hrana pămîntului

Urmărind comportarea porumbului în condițiile noastre de climă și sol este evidentă importanța deosebită pe care o are fertilizarea terenurilor în sporirea producției la hectar. Anul trecut am cultivat cu porumb 1 146 de hectare. Am obținut în medie cîte 3 611 kg boabe la hectar ; cu peste 1 000 de kg mai mult decît era planificat. Sporul se datorește, în mare măsură, fertilizării unor suprafețe întinse de terenuri cu îngrășăminte organice. Ce rol însemnat are îngrășarea terenurilor rezultă clar chiar din următorul exemplu. Brigăzile conduse de Atanasiu Mircea și Vasile Avrămiță au avut aceeași suprafață de teren, au semănat în aceeași perioadă, au aplicat tot cîte 3 prașile mecanice și trei manuale. Numai suprafețele fertilizate au fost altele. În primăvara lui 1963, brigada lui Atanasiu, folosind rațional atelajele, a reușit să ducă la cîmp peste 2 000 tone de gunoi de grajd. Vara, la arătura adîncă, îngrășămintele au fost împrăștiate în doze de cîte 18—20 tone la hectar și încorporate sub brazdă. Cei din brigada lui Avrămiță au transportat la cîmp numai 800 de tone. În toamnă, la recoltat, prima brigadă a obținut 3 900 kg boabe în medie la hectar, în timp ce a doua 3 650 kg. Diferența e clară. Iată și un alt exemplu. Brigada lui Toma Lărgeanu are o suprafață de vreo 70 de hectare pe care anul trecut n-a căzut, în timpul verii, nici un strop de apă. Și totuși s-au obținut cîte 6 000 kg de porumb în medie la hectar. Explicația ? Terenul a fost îngrășat doi ani la rînd. În 1962 cu 200 kg de superfosfat, iar în 1963, după recoltatul grîului, s-au împrăștiat cîte 15—16 tone de gunoi de grajd. În timpul secetei din vara trecută pămîntul, bine afînat, cu structură bună, n-a pierdut apa. Toate acestea ne-au întărit convingerea să porumbul este recunoscător la aplicarea îngrășămintelor. Cum în primăvara acestui an vom cultiva cu această plantă aproape 1 200 de hectare, ne-am gîndit încă cu un an în urmă la asigurarea hranei plantelor. Cu sprijinul tinerilor (organizația U.T.M. i-a antrenat pe toți la această acțiune) am reușit să fertilizăm peste 400 de hectare. Am dat cîte 20—22 tone de îngrășăminte pe acele terenuri care n-au fost fertilizate de 3—4 ani. În iarna aceasta ne-am mai asigurat în platforme gunoi bine fermentat pentru încă 200 de hectare. Îl vom încorpora în sol odată cu o discuire puternică la 15—18 centimetri adîncime. Totodată ne gîndim și la recolta anului viitor. Porumbul va ocupa o suprafață mare și în anul 1966. Bazele producției le punem chiar de acum. E perioada cînd atelajele sînt libere și oamenii mai puțin ocupați. Ducem la cîmp, în platforme, toate rezervele de îngrășăminte organice. Ca de obicei, tinerii au făcut din transportul îngrășămintelor la cîmp o acțiune a lor. La inițiativa organizației U.T.M., ei au adăugat rezervelor unității 450 de tone gunoi de grajd strîns din ogrăzile țăranilor cooperatori. Avem acum în platforme peste 3 000 de tone. Acțiunea continuă pînă la începerea însămînțărilor.

CONSTANTIN LEFTER
președintele cooperativei agricole „23 August"-Cocora

Ce ne-au demonstrat hibrizii dubli

De patru ani producțiile de porumb în unitatea noastră sînt în continuă creștere. Dacă în 1961 am realizat în jurul a 2 000 de kg la hectar, în anul următor s-au cules de pe fiecare hectar cîte 2 234 kg. boabe ; în 1963 producția crește la 3 410 kg pentru ca în 1964 să obținem de pe 1 100 hectare cîte 4 155 kg porumb boabe la hectar. Secretul acestui salt continuu rezidă în aplicarea de către mecanizatori și țăranii cooperatori, a complexului de reguli agrotehnice recomandate pentru această cultură.

Aș vrea însă să mă opresc mai mult asupra unui factor, care a avut un rol important în creșterea producției : sămînța. De-a lungul anilor noi am studiat și am experimentat o gamă variată de hibrizi dubli și soiuri de porumb. Treptat, pe baza rezultatelor obținute și a observațiilor făcute în cîmpurile demonstrative, am ales acei hibrizi care dau cele mai bune rezultate în condițiile noastre de climă și sol. Dacă cu 4—5 ani în urmă foloseam 8—9 soiuri, din care nu era exclus nici cel local, anul trecut am reținut în cultură numai cinci hibrizi dubli cu valoare ridicată. Cele mai mari suprafețe au fost cultivate cu dublii hibrizi din grupa „200" și HSL 196. Și nu ne-au înșelat așteptările. Pe terenurile însămînțate cu HD 206 am obținut 4 679 kg boabe, cu HD 208, 4 289 kg, iar pe cele ocupate cu HSL 196 cîte 4 097 kg în medie la hectar.

Așa cum medicul își cunoaște pacientul pe care îl tratează de mai mulți ani, tot așa ne știm și noi... hibrizii pe care-i cultivăm. E vorba nu numai de procurarea lor din vreme, de tratarea seminței și calibrarea ei, ci, mai ales, de amplasarea culturii. Acum știm precis că hibrizii 206 și 208 sînt mai timpurii și mai rezistenți la secetă. Lor le rezervăm deci terenurile mai ridicate, unde apa se evaporă mai repede. Hibrizilor din grupa „400" le destinăm solurile joase, cu pînza de apă freatică mai la suprafață. O mică abatere de la această „rînduială", dă greș. Să exemplificăm. Brigada lui Constantin Ghiță a obținut anul trecut în medie de pe 232 de hectare cîte 4 211 kg porumb boabe. Terenul brigăzii e așezat într-o pantă lină, cu înclinație de 2—3 grade. Tarlalele echipelor sînt dispuse în ordine : de jos, spre terasă. Toate au făcut absolut aceleași lucrări, au folosit în egală măsură aceiași hibrizi. Și totuși echipa condusă de Dumitru Paraschiv s-a detașat, realizînd cîte 4 587 de kg porumb boabe în medie la hectar. De ce ? Ea a pus în ordine hibrizii : pe cei din grupa „400" în terenul mai jos, iar pe cei din grupa „200" pe solurile mai ridicate.

Și în primăvara aceasta vom folosi aceiași hibrizi. Din cele 1 200 de hectare planificate hibridul dublu 206 va ocupa aproape jumătate. Este hibridul care la noi s-a dovedit cel mai productiv, în orice condiții de climă. Toată sămînța a fost procurată încă de acum o lună. Se află în magazii în saci etichetați, repartizați pe sole, brigăzi și echipe. Am făcut cîteva probe cu toate reperele de discuri și calibrele sînt exacte. Un ultim amănunt : toată sămînța va fi pusă sub brazdă în cuiburi.

CRISTIAN ANGHEL
inginer agronom la cooperativa agricolă de producție Muntenii-Buzău

Solul și sămînța impun adîncimea

La semănatul porumbului vom avea în principal în atenție trei lucrări, după pregătirea corespunzătoare a terenului : epoca de însămînțat, adîncimea și densitatea. În zona noastră epoca de semănat este cuprinsă între 10—25 aprilie, cînd temperatura în sol ajunge la plus 8 grade și manifestă tendința de creștere. Atunci se pune sămînța sub brazdă. Noi căutăm chiar să scurtăm această perioadă la numai zece zile : între 10 și 20 aprilie. Orice întîrziere peste acest termen, duce la pierderi. Cînd facem aceste aprecieri avem în vedere propria experiență a anului trecut. De pildă, brigada condusă de Ioan Mușetescu a terminat însămînțatul porumbului în 8 zile. Toamna a obținut o producție medie de 3 800 kilograme boabe la hectar. În cadrul aceleiași brigăzi însă echipa tînărului Petre Ivan a terminat semănatul în numai patru zile (10—14 aprilie) și a obținut cu 200 kg mai multe boabe la hectar. La brigada lui Vasile Păun semănatul s-a prelungit pînă la 13 aprilie. S-a pierdut o cantitate însemnată de apă și deși în continuare s-au făcut aceleași lucrări de întreținere, aproximativ în același timp, recolta în toamnă a fost de 3 600 kg la hectar. Deci, cu cît vom scurta perioada de semănat, cu atît producția va fi mai mare.

Adîncimea de semănat o stabilim în funcție de nivelul la care se află pînza de apă freatică în diferite sole. Pe terenurile joase, în lunca Ialomiței, de exemplu, unde pînza de apă freatică e mai la suprafață, semănăm la adîncime de 10—12 cm. Pe terenurile mai ridicate, în terasele Bărăganului, sămînța va fi încorporată la o adîncime de 14—15 cm. La stabilirea acestei reguli adoptată în acest an, la condițiile concrete ale unității noastre, am pornit tot de la experiența anului trecut. Pe terenurile din luncă unde adîncimea a fost de 10—12 cm producția medie a fost de 3 640 kg la hectar. Semănatul la aceeași adîncime pe terenurile mai ridicate a micșorat producția cu 220 de kg la hectar. Pe aceleași terenuri însă unde semănatul s-a făcut la 14—15 cm. recolta a fost cu 180 de kg mai ridicată.

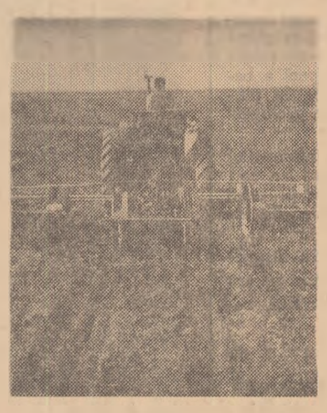

Majoritatea suprafeței din cele 600 de hectare a fost semănată în cuiburi. Răritul se face astfel mai ușor și nu mai e nevoie de folosirea bețișorului gradat. Am făcut și o altă comparație. Sămînța pusă în aceeași zi sub brazdă a dat plante mult mai viguroase cînd a fost semănată în cuiburi, decît bob cu bob.

În ceea ce privește densitatea, țăranii noștri cooperatori s-au convins că aceasta trebuie stabilită în funcție de hibridul folosit, de gradul de fertilitate a solului și trebuie corijată operativ în funcție de condițiile climatice. Pe două tarlale alăturate de cîte 15 hectare, brigada lui Constantin Trifu a asigurat anul trecut : pe prima 28 000 plante la hectar și a obținut cîte 3 600 kg boabe ; pe a doua tarla — 34 000 plante la hectar și a recoltat 3 950 kg. Plantele s-au dezvoltat la fel. Au avut cîte doi-trei știuleți pe tulpină dar parcela „cu rarul" n-a putut suplini... numărul mai mare de plante din prima solă. Dacă pe toate tarlalele se respectau aceste trei reguli puteam obține în 1964 mai mult de 3 560 kg pormub boabe la hectar, cît am realizat. În campania care se apropie, vom ține cont de acești factori. În plus, pe toate cele 600 de hectare semănatul se va face numai în cuiburi.

ION GRINDEANU
inginer agronom la cooperativa agricolă de producție Nicolești

Valoarea unei simple prașile

Ce cînd scoate colțișorul plăpînd de sub pămînt și pînă se împlinește cu rod auriu, planta parcurge un drum lung, înfruntînd capriciile vremii. Datoria noastră este s-o ajutăm în permanență să devină viguroasă, puternică și cît mai bogată în rod. Aceasta o facem prin aplicarea unui complex de lucrări de întreținere. Din cele peste 1 100 de hectare care s-au cultivat anul trecut cu porumb în cooperativa noastră, brigada pe care o conduc a avut repartizată suprafața de 211 hectare. Am obținut o producție de 4 221 kg la hectar, cu aproape 100 de kg mai mult decît media realizată pe unitate. Și celelalte brigăzi au avut aceleași condiții de muncă. Plusurile de recoltă, eu le pun numai pe seama modului în care noi am executat lucrările de întreținere. Într-adevăr, cei 300 de membri ai brigăzii — dintre care 150 sînt tineri — au lucrat cu multă tragere de inimă. Un sprijin prețios l-am avut din partea organizației U.T.M. pe brigadă (secretar Ion Agapie) care s-a ocupat cu foarte multă atenție ca tinerii să participe zilnic la muncă, să-și însușească și să aplice întocmai indicațiile specialiștilor din unitate și ale conducerii brigăzii.

Primele trei prașile mecanice, urmate de tot atîtea la număr manuale, le-am efectuat totdeauna într-un timp cît mai scurt. Cu cîteva zile înainte de răsărire am dat, pe întreaga suprafață, o prașilă oarbă. Cînd porumbul avea două-trei frunze, am aplicat prima prașilă mecanică. În urma cultivatoarelor au intrat oamenii cu sapele. Aceasta e lucrarea cea mai migăloasă pentru că în același timp se execută și răritul. Înainte de începerea lucrării, organizația U.T.M. a cerut să mai explicăm o dată cum trebuie să se lucreze, pentru că avem și tineri cu mai puțină experiență. Împreună cu inginerul am dat indicații amănunțite privind modul în care trebuie executat răritul și prășitul. Pe suprafețele semănate în cuiburi am lăsat plantele cele mai viguroase. Acolo unde s-a semănat bob cu bob, răritul s-a făcut cu ajutorul unor bețișoare gradate. S-au asigurat astfel distanțe egale între plante. Prașila a durat 3 zile și s-a asigurat o densitate medie de 35 000 de plante la hectar. A doua prașilă am executat-o în mai, iar pe a treia în iunie. Fiecare lucrare a durat două zile în loc de trei cît era planificat. Nimeni n-a lipsit de la muncă. Cele 10 echipe erau permanent în întrecere pentru lucrări de bună calitate. Mai greu a fost la prașila a patra. S-a discutat dacă trebuie să se mai aplice, pentru că porumbul era mare și începuse și secerișul. Consiliul de conducere a hotărît să efectuăm și această lucrare. Am intrat printre rînduri cu prășitoarele cu tracțiune animală. Mergeau paralel două-trei atelaje. Și astfel am asigurat rezerva de apă necesară în sol.

Experiența de anul trecut dînd rezultate bune, o vom folosi și în acest an.

NICOLAE BÎRLĂDEANU
brigadier de cîmp la cooperativa agricolă de producție Muntenii-Buzău

Răspunderile mecanizatorilor

Mecanizatorii noștri au început să plece către sediile brigăzilor. Lucrînd cu multă tragere de inimă, ei au reușit să termine reparațiile tractoarelor și ale celorlalte mașini agricole necesare campaniei de primăvară cu 20 de zile mai devreme. Avem bine puse la punct cele 120 de tractoare, 54 de semănători de porumb 2 SPC-2, 45 SU 29 și 6 SPC 6 care ne-au sosit de curînd de la „Semănătoarea"-București. Plugurile, grapele stelate și cu discuri, cultivatoarele și sapele rotative au primit și ele viza comisiei de recepție. Am pregătit, de asemenea, 25 de remorci cisterne și patru ateliere mobile dotate cu cele necesare pentru intervenții operative, la caz de nevoie.

Planul de muncă a fost defalcat pe brigăzi, pe oameni, încît fiecare știe precis ce lucrare va avea de făcut în fiecare zi. Pentru semănători, grupele U.T.M. din fiecare brigadă au recomandat 35 de tineri, din totalul de 54 care vor lucra cu 2 SPC 2. Petre Mărgărit, Stelian Mindiu, Ion Păunescu, Dumitru Barbu, mecanizatori cu multă experiență, cu cele mai frumoase calificative la învățămîntul agrotehnic, au luat în primire noile semănători SPC-6. Cu ei lectorii țin ore suplimentare în cadrul demonstrațiilor practice. Faptul că noi am redus timpul de reparații ne-a creat posibilitatea să ne ocupăm îndeaproape și de alte probleme. În aceste zile, de exemplu, o comisie însoțită de șefii de brigadă, se deplasează în cele 10 cooperative agricole din raza noastră de activitate. În funcție de hibrizii de porumb, de cantitățile și de calibrele seminței pe care le are fiecare unitate, se repartizează discurile. Acordăm atenție acestui fapt pentru că toată sămînța e calibrată și cele 8 025 de hectare planificate cu porumb le vom însămînța numai în cuiburi.

Pentru a ne încadra în epoca optimă de semănat, pe 40 de tractoare care vor lucra la pregătirea terenului am asigurat schimbul doi format din cei mai buni tineri recomandați de organizația U. T. M., proaspeți absolvenți ai școlilor profesionale. Avem astfel siguranța că viteza zilnică de lucru de 800 de hectare pe care am planificat-o va fi depășită. De altfel, întregul colectiv s-a angajat ca în loc de 12 zile, perioada însămînțării porumbului să dureze cei mult 9—10 zile. Brigăzile au început să transporte mașinile la cooperativele de producție. De exemplu, brigada lui Barbu Mihalache lucrează acum la arături pe unele porțiuni care au mai rămas din toamnă la cooperativa agricolă de producție Bărăganu. Avem condiții mult mai bune ca în alți ani ca să executăm lucrări la un nivel agrotehnic corespunzător și într-un timp scurt. Aceasta, și ca urmare a faptului că muncitorii din industria constructoare de mașini ne-au pus la îndemînă noi mașini moderne : 20 de tractoare „Universal-650", 6 semănători SPC-6 și noi discuri, dubli hibrizi.

AURELIAN ANDREI
inginer-șef la S.M.T.-Slobozia

La cîmp, din iarnă pînă în toamnă

„Dacă în 1964 s-a obținut o producție de 3 868 kg porumb boabe în medie de pe 663 de hectare — spunea la una din adunările generale U.T.M. tovarășul președinte — aceasta se datorește în bună măsură și conștiinciozității cu care au muncit cei aproape 300 de tineri din unitatea noastră". Este un stimulent la care sîntem datori să-i răspundem prin noi fapte. Iată de ce, imediat după stabilirea sarcinilor de plan pentru anul în curs, comitetul organizației de bază U.T.M. a organizat o adunare generală deschisă în care s-au stabilit măsuri concrete. Chiar de a doua zi, de la angajamente am trecut la fapte. Obiectivul numărul unu îl constituie, în aceste zile, antrenarea tinerilor la toate pregătirile care se fac pentru campania agricolă de primăvară. Continuăm o acțiune începută din toamnă : transportul îngrășămintelor naturale în platforme. Pînă la 1 martie trebuia să avem în cîmp toate cele 3 100 de tone de gunoi de grajd necesare fertilizării a 150 de hectare pe care în anul ce vine vom cultiva porumb. Birourile organizațiilor U. T. M. au antrenat zilnic pe toți tinerii la muncă. Între organizațiile U.T.M. pe brigăzi se desfășoară o întrecere însuflețită. Și aș da doar un exemplu. Cu 20 de atelaje, tinerii din brigada I au reușit să transporte în decada a treia a lunii ianuarie 400 de tone. Cu același număr de atelaje însă cei din brigada a patra au transportat în perioada amintită numai 250 de tone. „Cum reușiți voi să ne-o luați mereu înainte ?" — l-a întrebat Eugen Gavriloiu, secretarul organizației U.T.M., pe Petre Ristea care are aceeași muncă în brigada întîi. La brigada întîi tinerii conductori au pus adausuri la căruțe, au fixat rute scurte, au repartizat cîte 2—3 tineri la amenajarea platformelor. Au preluat aceste inițiative toți. Urmarea ? În prima decadă a lunii februarie s-au transportat la cîmp cu 400 de tone mai mult decît în perioada respectivă a lunii ianuarie. Acum se află în cîmp întreaga cantitate de îngrășăminte. Vom continua acțiunea. Avem posibilitatea să mai strîngem din ogrăzile oamenilor cel puțin 300 de tone gunoi de grajd.

Tinerii au dat ajutor și la acțiunea de procurare a celor 40 de tone de sămînță de porumb. Aceasta trebuia adusă de la „Agrosem"-Urzicenl. Distanța este de 40 de km. Noi am recomandat 20 de tineri care să ajute la încărcatul și descărcatul sacilor, pe care i-am rînduit frumos în magazie, pe soluri, brigăzi și sole. Cum toți conductorii de atelaje sînt tineri, conducerea unității ne-a cerut să recomandăm 15—20 pentru aprovizionarea celor 8 semănători care vor lucra în campanie. Au fost repartizați 16 tineri care au lucrat cel mai bine de-a lungul anului trecut. Pe semănători vor lucra aceeași oameni — 5 sînt tineri — care fac treaba asta de patru ani.

Firește, ne-am gîndit și la acțiuni de perspectivă. Pe prim plan se situa antrenarea tinerilor la întreținerea culturilor. Întrecerea socialistă de anul trecut dintre brigăzi a dat rezultate bune. În brigada a II-a fiecare prașilă s-a terminat în 2—3 zile. La brigada a patra lucrarea dura cîte 4—5 zile. Cauza ? Erau unii tineri (Maria Prușu, Vasile Dinu și alții) care mai absentau. Cu ei s-a discutat acolo la cîmp. Critica și-a făcut efectul. De atunci n-au mai avut absențe sau întîrzieri de la lucru. Alții cum ar fi Vasile Bătrîneanu, Gheorghe Preda și Trandafir Lazăr au fost puși să refacă o prașilă necorespunzătoare pe cîte 8—10 rînduri de porumb. Anul acesta în fiecare brigadă vor lucra cîte 10—15 tineri care n-au mai efectuat astfel de lucrări. Ei vor fi repartizați alături de utemiștii cei mai pricepuți la lucrările de întreținere, care au sarcina să-i ajute permanent. De altfel, înaintea fiecărei lucrări vom cere sprijinul inginerului agronom pentru a explica amănunțit condițiile agrotehnice care trebuie respectate. Ne vom îngriji ca toți tinerii să fie mereu prezenți acolo unde cerințele vor fi mai mari.

STELIAN JIPA
secretarul comitetului U.T.M. din cooperativa agricolă de producție Miloșești

Pagină organizată de :
NICOLAE BARBU și
ION MARCOVICI

PE MARGINEA DISCUȚIEI

„Ce se studiază în Studio"

Coloanele ziarului nostru au găzduit în ultimul timp o serie de opinii ale unor cadre didactice ale Conservatorului „Ciprian Porumbescu" în legătură cu activitatea studioului primei instituții de învățămînt muzical a țării.

Înființat în urmă cu cîțiva ani, studioul a devenit cu timpul nu numai o „scenă de practică" a studenților, ci și o instituție artistică care a organizat o veritabilă stagiune muzicală ale cărei manifestări s-au bucurat de multe ori de succes în rîndurile iubitorilor de artă și și-au găsit în rubrica artistică a ziarului nostru și a altor publicații un loc comparabil cu cel al altor instituții artistice.

Ancheta ziarului nostru (continuînd suita de acțiuni prin care ne propunem să analizăm manifestările artistice dedicate tineretului) a avut menirea de a permite unor specialiști pe tărîmul pedagogiei muzicale să-și spună părerea asupra cîtorva dintre aspectele multilateralei activități desfășurate pe scena studioului, să aducă o serie de sugestii, propuneri, soluții concrete, menite să ducă la continua îmbunătățire a activității studioului.

La baza acestei anchete a stat premiza că independent de contrarietatea unor puncte de vedere, ea poate ajuta la depistarea unor noi modalități de sprijinire a procesului instructiv al viitorilor muzicieni.

Trecînd în revistă cîteva din preocupările educative ale studioului, participanții la discuțiile purtate în coloanele ziarului nostru au fost unanimi în a sublinia rolul activității studioului în completarea procesului de învățămînt, în valorificarea practică a cunoștințelor dobîndite la cursuri, în dobîndirea unui început de experiență profesională.

De-a lungul a doi ani de activitate, studioul a prilejuit într-adevăr multor studenți talentați ai Conservatorului verificarea aptitudinilor lor, înlesnindu-le un contact — hotărîtor din punct de vedere pedagogic — cu publicul.

Paralel cu activitățile dedicate unor manifestări ale studenților claselor de canto sau de instrumente, studioul a inițiat în ultima vreme o serie de audiții experimentale, seri de dezbateri artistice pe tema „Artelor înfrățite" care permit spectatorilor cunoașterea unora dintre frămîntările creatoare ale artiștilor contemporani, coordonatele unora dintre capodoperele artistice ale omenirii. Atunci cînd audițiile au fost întocmite cu grijă, cînd au fost însoțite de un profund comentariu științific, s-au bucurat de un larg succes în rîndul auditorilor dornici să-și lărgească necontenit orizontul artistic ceea ce atestă din plin nu numai necesitatea lor în viața institutului ci și nevoia permanentizării lor pe baza unor criterii științifice de programare în activitatea Studioului Conservatorului „Ciprian Porumbescu".

Remarcînd utilitatea studioului în viața conservatorului, valoarea unora dintre aceste activități, participanții la discuțiile purtate în coloanele ziarului nostru au evidențiat în același timp faptul că în ultima vreme în viața studioului, în special în organizarea ciclurilor de audiții experimentale, au apărut o serie de deficiențe de a căror înlăturare depinde creșterea eficienței educative și instructive a activității sale viitoare.

Din seria de opinii publicate în cadrul anchetei noastre au reieșit pe baza analizei activităților organizate în cadrul studioului următoarele puncte de vederi și propuneri:

1. Audițiile experimentale au avut de multe ori o pondere cu totul nejustificată în programul general de activități al studioului. A existat de asemenea o aglomerare cu totul nejustificată a spectacolelor de operă în dauna celor instrumentale. O asemenea situație nu a putut duce desigur nici la folosirea judicioasă a orchestrei studioului a cărei menire este aceea de a asigura acompaniamentul studenților facultății de instrumente și canto.

2. În programarea audițiilor experimentale nu a existat un fir conducător. S-a sărit de la Matthäus Passion a lui Bach la „Așteptarea" lui Schönberg, de la „Wozzek"-ul lui Alban Berg la „Don Juan"-ul lui Mozart iar de la „Tristan și Isolda" de Wagner la oratoriul „Messiah" a lui Haendel.

Fără a-și propune a urmări îndeaproape un ciclu de istorie a muzicii, organizatorii audițiilor nu pot totuși anula orice criteriu de înlănțuire, nu pot renunța la un plan de programări absolut necesar unor eficiente activități pedagogice.

3. Lipsa de logică în înlănțuirea temelor și uneori lipsa de grijă pentru eficiența pedagogică a unor audiții, a dus cîteodată la programarea unor teme cu totul minore, pe drept cuvînt calificate de unii participanți la discuție ca „lipsite de orice umbră de seriozitate".

Programarea de pildă, a unei audiții pe tema „Bach și muzica de jazz" în care celebre lucrări ale lui Johann Sebastian Bach ca „Dublul concert pentru două viori" au fost supuse unor experimente de jazz nu poate fi în orice caz demnă pentru studioul unei instituții în care studenții sînt învățați zi de zi în orele de curs să respecte stilurile conservate printr-o seculară tradiție.

Orice argumente ar putea fi aduse de apărătorii unor asemenea experimentări, va rămîne pentru orice muzician serios un adevăr axiomatic faptul că legătura — „Bach și jazzul" — nu poate fi decît o legătură exterioară, lipsită de valoare artistică, de care nu are nevoie nici opera marelui cantor de la Leipzig, nici reprezentanții interesantelor creații moderne scrise în stilul muzicii de jazz.

4. Cu totul timide au fost de asemenea eforturile organizatorilor audițiilor pentru popularizarea valorilor muzicii romînești. Ne referim nu numai la creația lui Enescu (și ea din păcate puțin programată) ci și la alți mari reprezentanți ai muzicii romînești din veacul XX pe care studioul i-ar fi putut populariza în rîndurile auditoriului.

5. În sfîrșit, majoritatea participanților la dezbateri au subliniat cu părere de rău că „beneficiarii" activităților studioului sînt într-o prea mică măsură studenții conservatorului.

Trebuie în același timp să spunem că, spre părerea noastră de rău, opiniile participanților la discuția inaugurată de ziarul nostru nu au fost întîmpinate cu receptivitate de către cei răspunzători de activitatea studioului, provocînd uneori reacții care nu sînt în spiritul unei dezbateri creatoare. În fond, numai în cadrul unor schimburi de opinii, unor confruntări de păreri poate fi găsită suma de soluții necesare continuei îmbunătățiri a oricărei activități educative. Tocmai de aceea, după părerea noastră, este necesar în momentul de față ca cei răspunzători de activitatea Studioului Conservatorului „Ciprian Porumbescu" să studieze în amănunt fiecare dintre opiniile exprimate, să analizeze pe baza experienței obținute pînă în prezent, cu sprijinul tuturor cadrelor didactice, tematica activităților studioului, să elaboreze în colectiv un plan de perspectivă, pe baza căruia studioul să-și poată continua o activitate eficientă, atît de necesară lărgirii orizontului artistic al studenților și în general tinerilor iubitori de muzică.

În drum spre școală (Maria Popa, elevă în clasa a III-a la Școala generală de 8 ani din Broșteni)

Sosirea unei delegații a Partidului Socialist Italian al Unității Proletare

Miercuri seara a sosit în Capitală o delegație a Partidului Socialist Italian al Unității Proletare, condusă de tovarășul Tullio Vechietti, secretar general al P.S.I.U.P. Din delegație fac parte Alessandro Menchinelli, membru al Direcțiunii, șeful secției organizatorice, Adelio Albarello, senator, membru al Consiliului Național, și Giuseppe Tagliazucchi, membru al Consiliului Național, șeful secției relațiilor externe.

La aeroportul Băneasa, delegația a fost întîmpinată de tovarășii Chivu Stoica, membru al Biroului Politic, secretar al C.C. al P.M.R., Ghizela Vass, Ion Iliescu, șefi de secție la C.C. al P.M.R., și de activiști de partid.

(Agerpres)

Bucuria de a crea

(Urmare din pag. I)

ratele înfăptuiri ale construcției socialiste, care desăvîrșește cu avînt această minunată și invidiată construcție, nu este loc pentru psedointelectuali. Dintre cei ce mișunau în juru-mi în anii uceniciei mele — carieriști lipsiți de pasiunea muncii, nepregătiți — nu prea mai văd pe vreunul azi. S-au topit, rînd pe rînd, neavînd suflul să urce pe treptele înălțării poporului nostru.

Doresc tinerilor care astăzi își trăiesc anii de ucenicie sau îi așteaptă cu ochii și sufletul îndreptat spre viitor: uitarea de sine, neobosita căutare, receptivitate în fața imensului izvor de cunoștințe dobîndite, alegerea și însușirea a ceea ce le este necesar, căci fără asta munca de creație nu e posibilă.

Această chemare la dăruirea cît mai deplină studiului în anii uceniciei este izvorîtă din amintirea mereu trează a tulburătoarelor clipe de revelație pe care le-am trăit ascultînd primele prelegeri în Amfiteatrul „Spiru Haret", cînd profesorul Gh. Țițeica oficia pentru noi primele inițieri în geometria analitică. Acolo am descoperit existența implacabilă a punctelor de la infinit și am început să cred că două cercuri se taie totdeauna chiar și atunci cînd le vedeam cu totul despărțite în patru puncte din care două, cele ciclice, mereu aceleași, ședeau imaginare în infinitul nebulos. Am înțeles astfel că ochii minții pătrund și nevăzutul, că imaginarul are o ființă misterioasă, dar supusă și ea legilor fără greșeală ale științei la care mă tocmisem ucenic. Am priceput puterea ce se zbătea în uneltele pe care ea mi le punea în mîini și am simțit voluptatea de a le încerca, mînuindu-le cu stîngăcie, dar cu rîvnă. Cu recunoștință și cu avînt primeam învățătura, căutînd să-mi multiplic mijloacele de cunoaștere, pătrunzînd tainele algebrei și analizei pe care le bănuiam omnipotente și generoase. Cursul de mecanică pe care maestrul meu de mai tîrziu, Dimitrie Pompeiu, îl metamorfoza într-o călătorie încîntătoare într-o lume de simboluri surîzătoare, în care vitezele scăpărau grăbindu-se, împinse de accelerații, la comanda implacabilă a forțelor, mi se părea mereu o poveste din șiragul celor o mie și una de nopți. Teoria funcțiilor de o variabilă complexă, predată cu o vioiciune neverosimilă de profesorul David Emanuel, de mult în pragul pensionării, îmi apărea ca o promisiune elegantă de acces într-o lume rafinată în care teoria lui Taylor și integrala lui Canihy își disputau discret apanajele de vedetă, pentru a le vedea ou surprindere, mai tîrziu, braț la braț, prin lumea capricioasă a funcțiilor analitice.

În această plăsmuire tulburătoare a viziunii matematice a încolțit și nevoia de a scormoni eu însumi necunoscutul pe care îl simțeam deschis în față fără măcar a întrevedea urmele unor pași după care să mă iau. Din această nevoie a răsărit și chemarea către ceva care a făcut să-mi bată inima mai tare ca de obicei, îndemnîndu-mă să-mi pun la încercare puterea de creație și apoi să dau viață acestei încercări — împletind vorbe cu semne matematice — în prima mea lucrare științifică.

Teama de cunoaștere imperfectă și lipsa de dibăcie și înțelepciune a începătorului mă făceau să mă simt prins în jocul periculos și îmbietor al ucenicului vrăjitor. De aceea, de atunci și pînă în ziua de azi, muzica inspirată, ironică și educativă, a poemului simfonic al lui Paul Dukas, îmi răsună în suflet amuzantă și prevenitoare, ori de cîte ori mă las furat de ispita de a da frîu liber închipuirii. Așa m-am regăsit în Arrowsmith care căuta ceva care-l interesa și îl simțea pe undeva, la început dincolo de zări, apoi la orizont ca o fată morgană ce îl ademenea și apoi se risipea, dezamăgindu-l, dar îl chema mereu mai departe. Am învățat să folosesc însuccesele pentru a mă reculege și succesele pentru a-mi da seama unde mă găsesc și către ce nou țel să mă îndrept cu noi avînturi.

Informații

Miercuri dimineața, Grigore Geamănu, secretarul Consiliului de Stat, Ion Pas, vicepreședinte al Comitetului de conducere al Grupului romîn al Uniunii Interparlamentare, și Dionisie Ionescu, ambasador, directorul protocolului din Ministerul Afacerilor Externe, au exprimat, în numele Consiliului de Stat al R. P. Romîne, al guvernului și Ministerului Afacerilor Externe, condoleanțe ambasadorului Suediei în R. P. Romînă, Olof Gustav Bjurstrom, în legătură cu moartea Luisei, regina Suediei.

Au mai prezentat condoleanțe șefii unor misiuni diplomatice acreditați în R. P. Romînă și alți membri ai corpului diplomatic.

TELEVIZIUNE

JOI 11 MARTIE

17,30: Campionatul mondial de hochei pe gheață: U.R.S.S.-S.U.A. (transmisie de la Tampere — Finlanda); 19,30: Jurnalul televiziunii; 19,40: Pentru copii: Aventurile echipajului Val-Vîrtej: „Jeti, omul zăpezilor"; 20,30: Cîntă orchestra Xavier Cugat (II); 20,55: Emisiune de știință: „Ce este biofizica?" de Ion Mînzatu. Un nou preparat Aracid-S.F. Știați că?... 21,15: Maeștrii genului scurt — Björnstjerne Björnson. Prezintă: Zoe Dumitrescu Bușulenga; În încheiere: Buletin de știri. Buletin meteorologic.

VINERI 12 MARTIE

18,30: Universitatea tehnică la televiziune. Automatizări în industria petrolului și chimiei (II), de ing. Constantin Matei; 19: Jurnalul televiziunii; 19,10: Pentru tineretul școlar: Vă place muzica? 20: Săptămîna; 21: Din viața animalelor (XXVIII); 21,30: Treizeci de minute... muzică ușoară cu Jean Ionescu; În încheiere: Buletin de știri. Buletin meteorologic.

SPORT

● *Duminică începe returul celei mai populare competiții sportive din țara noastră — campionatul republican de fotbal pentru echipele de categoria A. În cadrul primei etape în Capitală, pe stadionul „23 August", în program cuplat, se vor desfășura partidele: Progresul București — Minerul Baia Mare (ora 14) și Steaua București — Știința Craiova (ora 15,45).*

În țară, sînt programate meciurile: Crișul Oradea — Dinamo București; C.S.M.S. Iași — Rapid București; Știința Cluj — Petrolul Ploiești; Dinamo Pitești — Farul Constanța și U.T. Arad — Steagul roșu Brașov. În țară jocurile încep la ora 16.

● Ascară, la Tampere s-a consumat unul din derbiurile campionatului mondial de hochei pe gheață: meciul dintre echipele U.R.S.S. și Suediei, cîștigat de sportivii sovietici cu 5—3, după ce partenerii lor conduseseră cu 2—0 la prima pauză. În repriza a doua, echipa sovietică a egalat, iar în ultima a marcat 3 goluri față de unul înscris de suedezi.

● *La Belgrad a continuat cu desfășurarea rundei a II-a turneul internațional feminin de șah, organizat în cinstea zilei Internaționale a Femeii. Olandeza Hemskerk a cîștigat la iugoslava Vujanovici. Poihajlic a obținut victoria în partida cu Kures. Reprezentantele țării noastre, Margareta Teodorescu și Elisabeta Polihroniade, au întrerupt partidele cu Ljiljak (Iugoslavia) și respectiv Katarina Jovanovici (Iugoslavia).*

Ilustrate din Olănești

Olănești, stațiune balneoclimaterică, prezintă iarna, ca și vara, un punct de atracție pentru numeroși turiști. Cei care vizitează stațiunea doresc — cum e și firesc — să trimită celor dragi ilustrate care să înfățișeze peisajul, noile construcții ridicate în ultimii ani, printre care și modernul complex de deservire. Dar asemenea ilustrate, foarte mult solicitate, nu există. Aș propune ca forurile competente să rezolve această cerere îndreptățită. Drept argument în favoarea propunerii mele, trimit și alăturata imagine de la Olănești.

ANTON KOVACS
corespondent voluntar

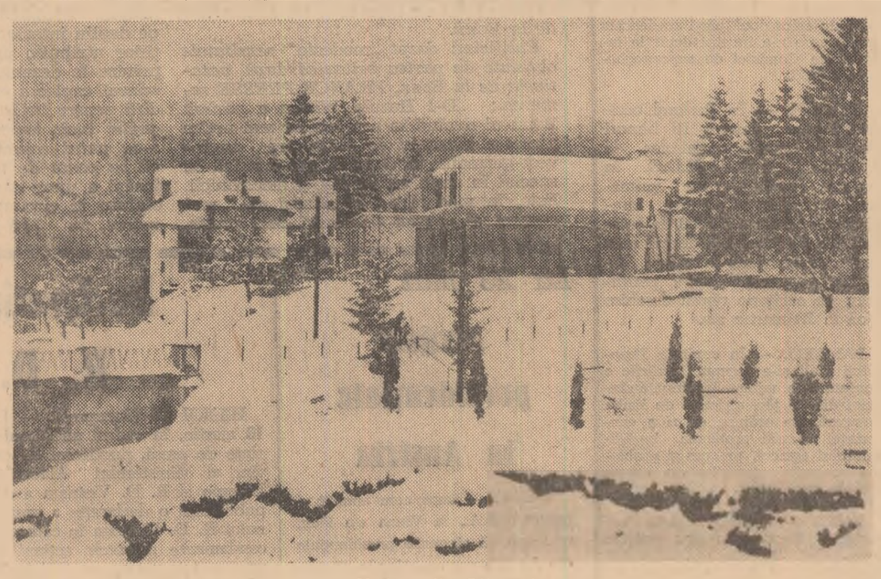

Vedere din Olănești

Foto: ANTON KOVACS

CITITORII PROPUN

S-ar putea rezolva

Slatina este un oraș în plină dezvoltare. Mulți dintre locuitori doresc să facă excursii în țară prin intermediul O.N.T. Pentru aceasta însă, sînt nevoiți să meargă la Pitești sau București să-și procure biletele necesare, deoarece în oraș nu există o agenție O.N.T. E o mare greutate. Dorința noastră este să se organizeze o asemenea agenție în oraș.

De asemenea, propun ca pe peronul gării — așa cum există în multe locuri din țară — să se amenajeze un punct farmaceutic și un chioșc pentru difuzarea presei.

GRIGORE CRĂCIUN
contabil
Întreprinderea „Combustibilul"
Slatina

Sincronizarea mijloacelor de transport

De la început apreciez că este interesantă și utilă noua rubrică a ziarului „Cititorii propun". Și pentru început aș dori să fac și eu o propunere. Iată despre ce este vorba. Trenul accelerat nr. 207 care pleacă din București la orele 23,29 ajunge în Rm. Vîlcea la ora 5,13. Autobuzul I.R.T.A. care merge la Izvorul Rece pleacă însă la ora 5, cu 13 minute mai devreme. Din această cauză călătorii care merg în această direcție sînt nevoiți să aștepte la autogară pînă la ora 14, întrucît următoarea mașină, cea de la ora 6, merge pînă la Horezu. Aceasta fiind situația, propun ca prima cursă să plece cu 20 de minute după sosirea trenului. Ar fi bine dacă și cea de-a doua cursă și-ar prelungi traseul cu 9 km pînă la Izvorul Rece. Este o problemă care ne interesează și pe noi și pe sătenii din Vaideeni.

IACOB IONESCU
comuna Izvorul Rece, regiunea Argeș

Să nu uităm estetica

Pe cît de estetic este aspectul unei clase de elevi de-a lungul primăverii, verii și toamnei, tot atît de inestetică e înfățișarea ei în timpul friguros. Aceasta, datorită faptului că deasupra uniformelor elevilor apar jerseuri, svetere, pulovere și scampolouri, în toate culorile curcubeului, de la albastru pînă la roșu și de la verde pînă la violet, împodobite cu dungi, buline, carouri, flori, căprioare și cîte altele.

Toate aceste inconveniente s-ar putea înlătura însă, prin introducerea unor asemenea obiecte uniforme, care să se asorteze armonios cu restul uniformelor școlare.

Ministerul Învățămîntului și Ministerul Industriei Ușoare ar putea da, colaborînd, un răspuns pozitiv la această propunere.

L. DUNAJECZ
profesor

Scenă din spectacolul cu piesa „Elefănțelul curios" în interpretarea colectivului Teatrului de păpuși din Cluj

Foto: AGERPRES

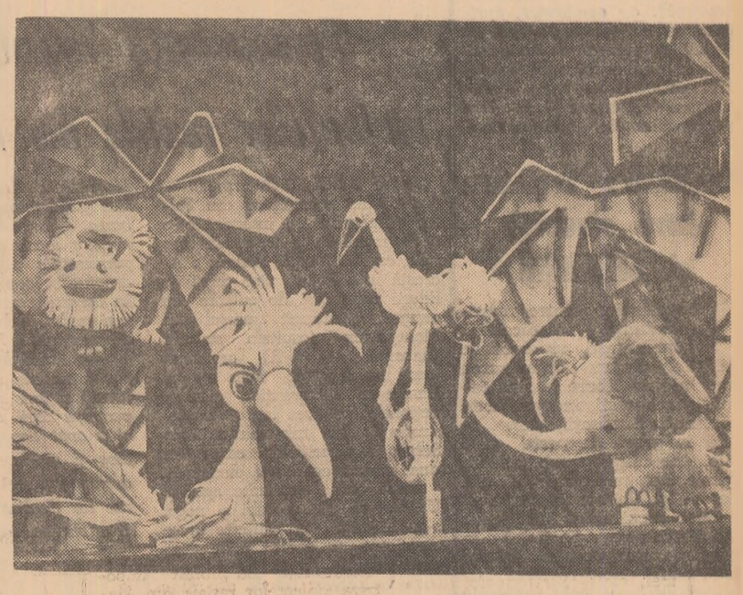

Deasupra și sub apele Argeșului

(Urmare din pag. I)

ganizate 4 schimburi de experiență: la baraj, la transporturi, la galeriile de fugă etc.

Iată numai cîteva din mijloacele prin care pătrunde tehnica pe șantier.

Două secvențe despre șoferi

PRIMA: Cu scuze nu se întărește disciplina...

Despre mulți șoferi se poate spune că sînt „sufletul" barajului. Pe orice vreme — fie ploaie, fie ger, fie zăpadă (iar aici, în inima munților, acestea nu lipsesc!) ei sînt prezenți la datorie. Tinerii Constantin Enescu, Gheorghe Crudulici, Mihai Ivașcu, Gheorghe Bucinică — și lista ar putea fi completată cu zeci și zeci de nume — au înscris adevărate pagini de eroism în construcția barajului.

Dar, alături de aceștia poți întîlni pe șantier și șoferi ale căror fapte sînt opusul celor relatate mai sus.

— Ce, parcă nu se construiește barajul fără mine dacă lipsesc o zi? — și-a zis Gheorghe Țetuleasa.

Și a lipsit. Nu o zi — ci trei la rînd. La fel au făcut, altă dată, și Romeo Pop și Ion Cavaleru.

Ce măsuri a luat organizația U.T.M. în cazul acestor tineri? „Noi — se scuza secretarul comitetului organizației de bază U.T.M. — nu prea avem timp de ședințe. La noi, la șoferi, e greu să ții ședințe. Oamenii sînt plecați mereu". Dar nu despre ședințe este vorba, neapărat. A stat cineva de vorbă cu acești tineri, mai serios? Nu. Urmarea? Celor cîțiva tineri certați cu disciplina, li s-au alăturat și alții. Și nu numai că au absentat cînd au vrut, dar au luat și alte „obiceiuri". Și, în timp ce secretarul organizației U.T.M. se tînguie că e greu să țină ședințe și nici măcar nu discută personal cu tinerii șoferi vinovați de aceste abateri, șeful șantierului auto-balastiere, inginerul Costantin Florea, este complet nemulțumit de atitudinea unor tineri față de mașini. „Vedeți dv. — relata dînsul — șantierul nostru a fost înzestrat cu mașini noi. Șoferii noștri sînt, în general, tineri. Ne bucurăm cînd le dăm asemenea mașini pe mînă. Dar ce se întîmplă? Băieții — unii, nu spun toți — cred că a fi șofer este suficient să te urci la volan, să apeși pe accelerator și atît. Dar mașina trebuie întreținută, trebuie bine îngrijită. Numai că unii șoferi uită repede acest lucru. Exemple? Vă pot da mai multe: Ion Predică, Vasile Pavel, Ion Gîndac...".

Reproducem încă o dată declarația secretarului organizației U.T.M.: „Noi nu prea avem timp de ședințe... Cu șoferii e greu să ții ședințe, sînt plecați mereu în cursă". Și iată cum, invocînd aceste motive „obiective", organizația U.T.M. din sectorul autobalastiere a lăsat pe planul doi munca de educație a tinerilor șoferi. Comitetul U.T.M. pe grupul de șantiere a sesizat acest fenomen, a preconizat o analiză a muncii tinerilor din transporturi dar, „ca un făcut", mereu au apărut alte probleme... mai importante. Poate că, de data aceasta, va acționa mai ferm.

A DOUA: Scrisoare către școli

A doua secvență părăsește cadrul șantierului. Este o scrisoare deschisă a șantierului către cîteva școli de șoferi din regiune (Curtea de Argeș, Rm. Vîlcea și Cîmpulung Muscel). Despre ce este vorba? „Șantierul nostru — relatează tovarășul ing. Constantin Florea — a primit anul trecut mai mulți șoferi pregătiți în școlile din regiune. Ne declarăm complet nemulțumiți de pregătirea pe care au asigurat-o cele trei școli tinerilor șoferi. Mulți dintre ei nu posedă cunoștințe de bază pentru practicarea meseriei (cunoștințe de mecanică, electricitate, de întreținere și chiar de conducere, fără să mai vorbim de remedierea panelor). Avem tineri șoferi trimiși de către școlile mai sus amintite ale căror mașini sînt folosite cu program redus din cauza nepriceperii acestora de a rezolva problemele care se ivesc în timpul cursei. Semnalăm aceste neajunsuri cu speranța că școlile vor lua măsuri pentru îmbunătățirea pregătirii profesionale a viitorilor șoferi". Exact pentru același lucru ne facem și noi ecoul acestei dorințe.

Apeluri ale beneficiarului

Beneficiarul (prezent în persoana tovarășului inginer Ion Tîrnăveanu) cere cuvîntul la „Ștafeta constructorilor" din două motive: **„Întîi — ne spune beneficiarul — vrem să apreciem eforturile lăudabile ale constructorului pentru asigurarea unui ritm intens de lucru pe șantier. Ați aflat — nu mai insist asupra acestui lucru — rezultatele obținute la lotul „Rotunda", la străpungerea galerici Aref-Cetățuia, unde constructorii au înscris adevărate pagini de eroism".**

Beneficiarul ne expune apoi și celelalte motive ale apelurilor sale. **„Apeluri care — ține să sublinieze inginerul Tîrnăveanu — am dori să aibă un ecou imediat".**

● **Primul dintre aceste apeluri este adresat constructorilor** (evident și tinerilor, întrucît pe șantier lucrează cîteva mii de tineri). „Este necesar ca în această perioadă — precizează tovarășul inginer Tîrnăveanu — constructorii să-și concentreze forțele asupra executării lucrărilor de captare și aducțiuni secundare, care sînt rămase în urmă față de grafic și în primul rînd să asigure un decalaj corespunzător între excavații și betonare".

● **Al doilea apel este adresat furnizorilor de utilaje.** Aici sîntem nevoiți să vizăm **Uzina „23 August" București** pentru nerespectarea termenelor contractuale. Uzina avea de livrat șantierului două poduri rulante pentru centrala subterană. După mari insistențe, produsele au sosit — cu întîrziere — pe șantier. Dar (de aici începe un nou necaz) fără echipamentul electric, **„pe care — susține Uzina „23 August" — Uzina „Automatica", în calitate de colaboratoare, nu le-a livrat la timp".** Și uite așa persistă un „lanț al slăbiciunilor", care, în loc să fie curmat la Ministerul Industriei Construcțiilor de mașini, ...își rupe verigile pe șantier. Începerea lucrărilor de montaj în uzina subterană a întîrziat din această cauză.

● Beneficiarul — tot la acest capitol — mai face apel și la **Uzina constructoare de mașini Reșița** să urgenteze livrarea utilajelor care au termen în trimestrul I.

...Apeluri concise și cu adresă precisă. Apeluri care — însoțite de răspunsuri prompte — pot impulsiona ritmul construcției pe șantierul marei Hidrocentrale de pe Argeș.

Cinematografe

REGINA CÎNTECELOR rulează la Patria (orele: 8,45; 11; 13,30; 16; 18,45; 21,30), București (orele: 9,30; 11,45; 14; 16,30; 18,45; 21), Excelsior (orele: 10,15; 12,45; 15,15; 17,45; 20,15), Feroviar (orele: 9; 11,30; 14; 16,30; 19; 21,30), Melodia (orele: 9,15; 11,30; 14; 16,30; 19; 21,15), Modern (orele: 8,30; 10,45; 13; 15,30; 17,45; 20). MOFTURI 1900 rulează la Republica (orele: 9,30; 11,45; 14,15; 16,30; 18,45; 21), Buzești (orele: 11; 13,45; 16; 18,15; 20,30; duminică ora 11,30), Floreasca (orele: 16; 18,15; 20,30). STRIGĂTUL CORLEI rulează la Luceafărul (orele: 9; 11,30; 13,45; 16,15; 18,45; 21), Festival (orele: 9; 11,30; 14; 16,30; 19; 21,30). PATRU FETE ÎNTR-O CURTE rulează la Grivița (orele: 10; 12; 14; 16; 18,15; 20,30), Flacăra (orele: 15,45; 18; 20.15). LEGEA ȘI FORȚA rulează la Capitol (orele: 9,30; 11,45; 14; 16; 18,45; 21). CINE-I CRIMINALUL? — cinemascop — rulează la Victoria (orele: 10; 12; 14; 16,15; 18,30; 20,45), Volga (orele: 9,45; 12; 14,15; 16,30; 18,45; 21). TOVARĂȘII rulează la Central (orele: 10; 12,30; 14,15; 18; 20,30), Arta (orele: 10; 16; 18,15; 20,30). HATARI — ambele serii — rulează la Lumina (orele: 10; 13,15; 16,30; 20). 30 DE ANI DE VESELIE rulează la Timpuri Noi (orele: 10; 11,45; 13,30; 15,15; 17; 18,45; 20,45). ÎNTÎLNIRE CU SPIONUL rulează la Union (orele: 14,30; 16,30; 18,30; 20,30). CRONICĂ CUBANĂ rulează la Giulești (orele 10; 12,30; 15; 17,30; 20). O STEA CADE DIN CER — cinemascop — rulează la Înfrățirea între popoare (orele: 9,45; 16,30; 18,30; 20,30), Pacea (orele: 16; 18; 20), Lira (orele: 10,30; 15,15; 16,30; 18,45; 21). ROȘU ȘI NEGRU — ambele serii — rulează la Dacia (orele: 9,30; 13; 16,30; 20). PAULA CAPTIVĂ rulează la Cultural (orele: 15,30; 18; 20,30). CEI TREI MUȘCHETARI — cinemascop — (ambele serii) — rulează la Crîngași (orele: 16; 19,30). ZBORUL ÎNTRERUPT rulează la Bucegi (orele: 9,30; 11,45; 14; 16,15; 18,30; 20,45). TITANIC VALS rulează la Unirea (orele: 16; 18,15; 20,30), Popular (orele: 16; 18,30; 21). UN ENORIAȘ CIUDAT rulează la Tomis (orele: 10; 12; 14; 16,15; 18,30; 20,45), Miorița (orele: 10; 12; 14; 16,15; 18,30; 20,45). VIAȚĂ UȘOARĂ rulează la Vitan (orele: 15; 17; 19; 20,45). AH, EVA! rulează la Munca (orele: 10,30; 14,30; 16,30; 18,30; 20,30). CEL MAI MARE SPECTACOL rulează la Moșilor (orele: 10,30; 14,30; 17,30; 20,30). NEVASTA NR. 13 rulează la Aurora (orele: 9; 11,15; 13,30; 16; 18,30; 21), Doina (orele: 11,15; 13,30; 16; 18,30; 20,45). CU MÎINILE PE ORAȘ rulează la Cosmos (orele: 16; 18; 20). VREMEA PĂGÎNILOR rulează la Viitorul (orele: 15,30; 18; 20,30). LA PATRU PAȘI DE INFINIT rulează la Colentina (orele 16; 18,15; 20,30). SĂRUTUL rulează la Rahova (orele: 16; 18,15; 20,30), Ferentari (orele: 16; 18; 20). CĂPITANUL FRACASSE — cinemascop — rulează la Progresul (orele: 11,30; 14; 16,15; 18,30; 20,45). MICUL PESCAR — cinemascop — rulează la Flamura (orele: 10; 12; 16; 18; 20,15). CARTOUCHE — cinemascop rulează la Drumul Sării (orele: 11; 15; 17,30; 20). GHINIONISTUL rulează la Cotroceni (orele: 15; 17; 19; 21).

de peste hotare

JAPONIA: Aspect din timpul unei recente demonstrații din Tokio, la care au participat peste 10 000 locuitori. Participanții cereau anularea parafării acordurilor japono — sud-coreene și se pronunțau împotriva creării blocului militar N.E.A.T.O. (Organizația Tratatului Asiei de nord-est)

din viața tineretului lumii

Revendicările studenților brazilieni

Profitînd de prezența președintelui Braziliei, Castelo Branco, la redeschiderea cursurilor universitare studenții Universității din Rio de Janeiro, au organizat o manifestație în sprijinul revendicărilor lor. Președintele a promis că va examina revendicările studenților. Aceștia au cerut libertatea alegerilor universitare, reducerea taxelor în învățămîntul superior și anularea restricțiilor impuse organizațiilor studențești.

Demonstrație a studenților din New York

Aproximativ 500 de studenți de la Universitatea St. John din New York au participat la o demonstrație în sprijinul cererilor lor de a se acorda o mai mare libertate publicațiilor universitare și activităților politice studențești. După cum transmite agenția U.P.I., studenții și-au exprimat, de asemenea, sprijinul pentru campania dusă de corpul profesoral al universității în favoarea unei salarizări mai bune și pentru o participare mai mare la rezolvarea problemelor universitare.

MADRID: Tratative între studenți și oficialități

Tratativele dintre reprezentanții sindicatelor studențești și cercurile oficiale pentru organizarea unor alegeri libere în sindicatele studențești independente continuă. Studenții, care se află în grevă de peste zece zile, duc lupta sub diferite forme. La universitățile din Sevilla și Valladolid au fost închise facultățile. Studenții din Salamanca participă la ore în grupuri de cîte doi sau trei, astfel încît rectorul universității nu poate suspenda cursurile.

Poliția din Madrid a interzis o demonstrație a studenților și a muncitorilor, care urma să aibă loc marți.

CONDAMNAREA POLITICII DE APARTHEID A GUVERNULUI SUD-AFRICAN

NEW YORK. — După două zile de dezbateri, Comitetul special al O.N.U. însărcinat cu cercetarea politicii de apartheid a guvernului Republicii Sud-Africane, format din reprezentanți a 11 țări, a publicat marți un comunicat în care se exprimă indignarea și neliniștea față de atitudinea guvernului R.S.A., care continuă seria proceselor intentate împotriva elementelor democratice din această țară. În comunicat se cere revocarea sentinței prin care au fost condamnați la moarte, la 23 februarie, trei africani și un alb. Calificînd aceste sentințe drept arbitrare și contrarii drepturilor omului, comitetul a adresat un apel guvernului R.S.A. să renunțe la această practică ilegală.

Declarație a ministrului de externe francez

PARIS 10 (Agerpres) — Ministrul afacerilor externe al Franței, Couve de Murville, a făcut marți după amiază o declarație în cadrul Comisiei afacerilor externe a Senatului, în care s-a referit la o serie de probleme ale situației internaționale.

Vorbind despre situația din Vietnam, Couve de Murville a spus: „După părerea guvernului francez nu există o altă posibilitate decît o soluție politică în Vietnam revenindu-se la acordurile din 1954, căutînd prin negocieri să se creeze condiții favorabile restaurării unui stat sud-vietnamez neutru, independent și liber de orice intervenție străină".

Referindu-se la situația O.N.U., Couve de Murville și-a exprimat părerea că „criza financiară" a acestei organizații este în fapt și o criză politică.

Abordînd problema situației din Orientul Mijlociu, ministrul de externe francez a subliniat că interesul Franței este „de a se menține statu-quo-ul și o situație pașnică".

În cursul ședinței, senatorul Edgar Faure referindu-se la recenta sa călătorie în R.A.U. a subliniat „evoluția favorabilă a relațiilor Franței cu țările arabe".

Încheierea lucrărilor Conferinței U.E.O.

ROMA 10 (Agerpres). — Miercuri au luat sfîrșit lucrările Conferinței miniștrilor afacerilor externe ai Uniunii Europei Occidentale (U.E.O.) care s-au desfășurat timp de 2 zile la Roma. Au participat miniștrii de externe ai țărilor membre ale Pieții comune și Angliei (cu excepția miniștrilor de externe ai Franței, Germaniei occidentale și Belgiei). La această sesiune au fost discutate problemele economice vest-europene, relațiile est-vest, precum și problema intensificării ajutorului economic și tehnic acordat țărilor în curs de dezvoltare.

O mare parte a discuțiilor s-au referit la problema relațiilor dintre cele două comunități economice vest-europene C.E.E. și A.E.L.S. Ministrul de externe britanic a fost de părere că o primă măsură în vederea realizării acestui deziderat o poate constitui stabilirea unei colaborări mai strînse între țara sa și C.E.E.

Caracterizînd lucrările acestei sesiuni a U.E.O., agenția France Presse arată că datorită absenței de la lucrări a miniștrilor de externe ai Franței, Germaniei occidentale și Belgiei, nu a putut fi luată nici o hotărîre mai importantă. Ea a constituit, mai curînd, o luare de contact pentru confruntarea părerilor în problemele aflate în discuție.

S. U. A.

Demonstrații împotriva violențelor rasiale din Alabama

NEW YORK 10 (Agerpres). — Autoritățile municipale din Selma (Alabama) au interzis orice nouă manifestație în acest oraș „din cauza situației actuale". Această interdicție vine după ce liderii populației de culoare au anunțat că, întrucît „marșul spre Montgomery" (capitala statului Alabama — N R) organizat marți nu a putut avea loc ca urmare a intervenției gărzilor naționale, va avea loc o demonstrație în fața tribunalului din Selma în sprijinul campaniei duse pentru egalitatea electorală.

După cum transmite agenția U.P.I., mii de alți albi și negri s-au alăturat în diferite orașe americane, în cadrul unor mari demonstrații de protest împotriva violențelor rasiale din Alabama. Cea mai mare manifestație a avut loc la Detroit, unde cortegiul de aproximativ 10 000 de persoane a fost condus de guvernatorul statului Michigan, George Romney. Primarul orașului, Jerome Cavanagh, a declarat că acest marș „reprezintă un mijloc de a ne manifesta indignarea, nemulțumirea și îngrijorarea față de ceea ce se întîmplă în Alabama". Peste 3 000 de persoane au participat la un mare miting organizat la Universitatea din California și aproape 1 000 au demonstrat timp de două ore în fața Casei Albe din Washington. O demonstrație asemănătoare a fost organizată în fața Ministerului Justiției și Biroului federal de investigații. Manifestanții au cerut intervenția autorităților federale pentru a se pune capăt fărădelegilor rasiștilor. Alte demonstrații s-au desfășurat la New York, Chicago, Los Angeles. Aproape 500 de studenți negri din Tuskegee au străbătut pe jos aproximativ 70 km, sosind în capitala statului Alabama, Montgomery. Ei au anunțat intenția de a manifesta în fața sediului Congresului acestui stat.

★

Ministrul Justiției S.U.A. a cerut miercuri Curții federale din Montgomery (Alabama) să interzică guvernatorului statului Alabama, George Wallace, și autorităților locale amestecul în demonstrațiile pașnice în favoarea drepturilor populației de culoare. În această cerere se arată că în mai multe rînduri — la 10 și 18 februarie și la 7 martie — negrii au fost împiedicați de poliția acestui stat de a demonstra. „Această acțiune nu a urmărit respectarea legii statului Alabama, ci a avut drept scop să împiedice și să descurajeze pe negri dornici de a-și exercita drepturile lor depline de cetățeni" — se subliniază în cerere.

PE SCURT

ROMA. — În Camera Deputaților au început marți dezbateri asupra moțiunii de neîncredere în guvern, prezentată de deputații comuniști.

Președintele Camerei, Bucciarelli-Ducci a dat citire scrisorii prin care președintele Consiliului de Miniștri, Aldo Moro, a informat Parlamentul despre înfăptuirea remanierii guvernului.

A luat apoi cuvîntul secretarul general al P.C.I., Luigi Longo, care a prezentat moțiunea de neîncredere prin care deputații comuniști cer demisia guvernului. Președintele republicii — se spune în moțiune — trebuie să se consulte cu toate grupurile parlamentare pentru a forma un guvern care să pună la baza activității sale un program al dezvoltării democratice a Italiei.

DAMASC. — Un nou incident s-a produs marți la frontiera dintre Siria și Izrael, a anunțat un purtător de cuvînt militar sirian la postul de radio Damasc. Incidentul a fost declanșat de pătrunderea a trei tractoare izraeliene în zona demilitarizată. Posturile de grăniceri ale celor două părți au deschis focul, care n-a încetat decît la intervenția Comisiei de supraveghere a O.N.U.

BERLIN. — În Berlinul occidental s-au deschis 16 birouri pentru eliberarea permiselor de călătorie în capitala R.D.G. în vederea sărbătorilor de primăvară. În prima zi au fost înregistrate cererile a 59 760 de cetățeni din Berlinul occidental care doresc să-și viziteze rudele. Birourile pentru eliberarea permiselor de călătorie rămîn deschise pînă la 20 martie a.c.

BAMAKO. — În capitala Republicii Mali și-a început lucrările o conferință a miniștrilor învățămîntului din 15 țări africane de limbă franceză. Pe ordinea de zi a conferinței se află problema învățămîntului agricol, precum și problema accesului femeilor din aceste țări la învățămînt.

PARIS. — Vorbind în fața Asociației franceze pentru politica economică, Schmuecker, ministrul economiei al R. F. Germane, s-a pronunțat în favoarea unei politici monetare integraționiste în cadrul țărilor C.E.E. Referindu-se la controversa actuală în legătură cu problema etalonului aur, Schmuecker a spus că actualul etalon „necesită o reformă". El a avertizat însă împotriva riscurilor unei modificări brusce a acestui sistem, declarînd că țările C.E.E. trebuie să se pună de acord cît mai repede asupra unor propuneri comune în acest sens.

ATENA. — Ministrul de externe cipriot, Spiros Kyprianu, a sosit miercuri la Atena, unde face o escală de 24 de ore, înainte de a pleca spre Londra și New York.

La sosirea pe aeroportul din Atena, Kyprianu a făcut o declarație, arătînd că va avea întrevederi cu oficialitățile guvernului grec în problema poziției pe care Ciprul și Grecia urmează s-o adopte în cadrul Consiliului de Securitate de la 17 martie.

Joi, Kyprianu va pleca la Londra, unde se va întîlni cu primul ministru britanic, Harold Wilson, și ministrul însărcinat cu problema relațiilor cu Commonwealthul, Arthur Bottomley, cu care va discuta problema bazelor engleze din insulă.

TOKIO. — Miercuri, a fost prezentat în premieră filmul în culori pentru ecran lat „Olimpiada de la Tokio". La premieră au participat împăratul Japoniei, Hirohito, premierul Sato, membri ai guvernului și ai parlamentului, reprezentanți ai corpului diplomatic, activiști sportivi, corespondenți de presă străini și japonezi.

PE SCURT

Comentariul zilei

După vizita lui Wilson la Bonn

Așa cum era, de altfel, de așteptat, rezultatele dialogului de la Bonn dintre premierul britanic Wilson și cancelarul vest-german Erhard nu sînt deloc spectaculoase. Este vorba „mai curînd despre o oarecare îmbunătățire a atmosferei în relațiile Londra-Bonn decît despre o perspectivă a lichidării unor divergențe de mult persistente" (D.P.A.). *Într-o îmbunătățire a climatului erau interesate ambele părți (britanicii în perspectiva politicii lor „europene", guvernul vest-german în perspectiva apropiatelor alegeri). O abordare mai profundă a controverselor dintre cele două capitale nu a fost posibilă și nici nu era de așteptat, cu atît mai mult cu cît apropierea alegerilor legislative vest-germane limitează libertatea de acțiune a conducătorilor de la Bonn.*

Calificînd drept „modeste" *rezultatele obținute de partea britanică după tratativele de la Bonn, FRANCE PRESSE remarca:* „D-l Harold Wilson a părăsit Bonn-ul ducînd în servieta sa mai multe proiecte concrete de cooperare anglo-vest-germană în domeniul industrial, în special în acela al aviației și electronicii. Este, în mod sigur, rezultatul cel mai concret al acestei călătorii". *Mai precis, e vorba de stabilirea unor anteproiecte pentru construirea în comun a unui avion cu decolare verticală de tip „P. 1127" ale cărui planuri există în Marea Britanie; pe de altă parte, s-a realizat un acord privind colaborarea pentru cercetări în domeniul electronicii în scopul construirii în comun de creiere electronice. Toate acestea se înscriu pe linia satisfacerii parțiale a insistentelor și repetatelor cereri britanice ca R.F.G. să compenseze într-o măsură mai mare cheltuielile de devize ale Londrei pentru întreținerea „armatei engleze de pe Rin". După cît se pare la aceste proiecte comune se rezumă deocamdată participarea vest-germană la ușurarea efortului financiar solicitată de Anglia. În plus există doar unele promisiuni la care se face aluzie în comunicatul comun publicat marți.*

În schimbul sprijinului și promisiunilor de natură economică financiară, partea engleză a făcut, după cum remarcă numeroși observatori, unele concesii politice. Au fost remarcate, de pildă, declarațiile făcute de premierul britanic atît în Berlinul occidental cît și la Bonn în sprijinul poziției rigide a Bonn-ului în problema germană. A atras, de asemenea, atenția asiduitatea cu care Wilson a căutat să dea „asigurări" partenerilor vest-germani că proiectele britanice de dezarmare și „dezangajare" nu urmăresc să creeze piedici țelurilor politice ale guvernului vest-german. „Wilson — *sublinia corespondentul din Bonn al agenției FRANCE PRESSE* — a liniștit pe deplin interlocutorii săi asupra intențiilor atribuite guvernului laburist cu privire la dezangajare în Europa". *Premierul englez a enumerat asemenea condiții pentru înfăptuirea faimoasei dezangajări încît interlocutorii vest-germani s-au putut convinge că proiectele sînt cît se poate de teoretice.* „Acumularea însăși a unor condiții atît de greu de obținut în circumstanțele actuale — *remarca, nu fără ironie, corespondentul mai sus citat* — a dat în mod cert toate asigurările guvernului (vest) german și domnului Willy Brandt asupra intențiilor reale ale domnului Wilson".

Sprijinul propagandistic oferit de aceste concesii britanice va fi, probabil, binevenit și transformat în monedă electorală de guvernul vest-german. Este, însă, tot atît de probabil, că oscilările și pertractările guvernului britanic nu sînt de natură să întărească poziția actualei echipe laburiste.

Fapt este că în spatele acestui schimb de concesii, în spatele modestelor acorduri realizate și al „îmbunătățirii climatului", dezacordurile rămîn mari. Vom aminti, de pildă, controversata problemă a proiectului britanic de „integrare nucleară atlantică", proiect respins de partea vest-germană ca neoferind cele mai bune căi de apropiere de butonul nuclear. „Dezacordul în această chestiune — *relevă ASSOCIATED PRESS* — rămîne total. Vest-germanii preferă proiectul american. De altfel, guvernul (vest) german a prevenit dinainte pe Wilson că nu se poate aștepta la o schimbare importantă a poziției sale față de această problemă în timpul vizitei la Bonn". *Subliniind tocmai această persistență a unor divergențe în probleme de mare importanță, cotidianul vest-german „DIE WELT" conchide:* „Deocamdată, ceea ce și-au putut oferi interlocutorii este un acord de a nu fi de acord în multe chestiuni esențiale și de a găsi posibilități de colaborare, îmbunătățind atmosfera în relațiile dintre cele două țări".

Următoarea etapă a itinerariului vest-european al lui Wilson (vizita la Paris, în aprilie) va permite să se contureze mai clar dacă politica externă și inițiativele echipei laburiste vor putea aduce modificări în relațiile Angliei cu partenerii ei din Europa occidentală și în relațiile interoccidentale, în general.

EM. RUCĂR

La 23 mai

Alegeri prezidențiale în Austria

VIENA. — După cum anunță agenția A.P.A., la Viena s-a făcut cunoscut că alegerile prezidențiale din Austria vor avea loc la 23 mai. Partidul populist este primul partid care și-a desemnat candidatul în persoana fostului cancelar dr. Alfons Gorbach, în vîrstă de 66 de ani. Partidul socialist nu s-a fixat încă asupra candidatului său prezidențial.

Declarația guvernului R. D. Vietnam

HANOI 10 (Agerpres). — La 10 martie, în cadrul unei conferințe de presă, purtătorul de cuvînt al Ministerului Afacerilor Externe al R. D. Vietnam a dat publicității o declarație a guvernului R. D. Vietnam în care sînt condamnate recentele acțiuni agresive întreprinse de S.U.A. în Vietnamul de sud, unde au fost trimise noi forțe aeriene și unități de infanterie marină, precum și repetatele atacuri ale avioanelor americane împotriva unor localități aflate pe teritoriul R. D. Vietnam. Toate acestea, se spune în declarație, demonstrează că „imperialiștii americani urmăresc să extindă pas cu pas războiul spre nord".

În declarație se cere ca „guvernul american să respecte cu strictețe acordurile de la Geneva din 1954 cu privire la Vietnam, să pună capăt imediat războiului agresiv din Vietnamul de sud și acțiunilor războinice împotriva R. D. Vietnam să-și retragă trupele și armamentul din Vietnamul de sud și să lase poporul sud-vietnamez să-și rezolve singur problemele sale interne.

Bucurîndu-se de sprijinul tot mai puternic al popoarelor țărilor socialiste și al popoarelor iubitoare de pace din lumea întreagă, poporul vietnamez este hotărît să continue lupta sa justă și fără îndoială victorioasă".

PROTESTUL FRONTULUI DE ELIBERARE NAȚIONALĂ DIN VIETNAMUL DE SUD

HANOI 10 (Agerpres). — Comitetul Central al Frontului de Eliberare Națională din Vietnamul de sud a dat publicității o declarație în care condamnă debarcările de trupe ale infanteriei marine americane pe teritoriul Vietnamului de sud și provocările continue ale Statelor Unite împotriva R. D. Vietnam. În declarație se menționează că acțiunile imperialiștilor americani nu vor putea opri creșterea mișcării revoluționare în Vietnamul de sud. „Oricare ar fi noile acte de război ale S.U.A. în Vietnam — subliniază documentul — imperialiștii americani se vor lovi de rezistența puternică a milioanelor de vietnamezi", adăugînd că „Poporul sud-vietnamez este ferm hotărît să lupte pentru dobîndirea independenței, democrației, păcii și neutralității, pentru izgonirea imperialiștilor americani de pe teritoriul Vietnamului de sud, pentru înlăturarea administrației marionetă de la Saigon și crearea în locul său a unui guvern de coaliție națională democratică".

Bundestagul vest-german a dezbătut problema prescrierii crimelor naziste

BONN 10 (Agerpres). — Miercuri, Bundestagul vest-german a luat în dezbatere problema prescripției crimelor de război și crimelor împotriva umanității comise de naziști în perioada celui de-al doilea război mondial. Ministrul justiției, Ewald Bucher, a dat citire raportului guvernului privind această problemă. În raport se arată că autoritățile judiciare din Germania federală au deschis acțiuni penale împotriva a 13 000 de suspecți de crime de război.

Raportul constată, însă, că nu este exclus ca și alte crime sau criminali necunoscuți pînă în prezent, să fie descoperiți după data intrării în vigoare a prescripției la 8 mai 1965.

După terminarea expunerii lui Bucher a luat cuvîntul deputatul din Berlinul occidental, Ernst Benda (U.C.D.) care a propus o prelungire cu zece ani a termenului de prescripție a crimelor de război naziste. În numele grupului social-democrat (de opoziție) deputatul Adolf Arndt a prezentat o propunere privind suprimarea prescripției pentru crimele de război și crimele de genocid, comise începînd din 1933 de către naziști în Germania. El a precizat că „este inadmisibil ca aceste crime să rămînă nepedepsite". În continuare, fostul cancelar Adenauer a propus ca curgerea termenului de prescripție să fie socotită nu de la data de 8 mai 1945, ci de la 7 septembrie 1949, data creării R.F.G.

Vorbind de astădată în calitate de deputat liberal și nu de ministru al justiției, Ewald Bucher s-a pronunțat împotriva prelungirii termenului de prescripție.

La sfîrșitul dezbaterilor, deputații au aprobat cu o mare majoritate printr-un vot preliminar, două moțiuni — una depusă de social-democrați care preconizează eliminarea prescripției privind urmărirea și sancționarea criminalilor de război naziști, și a doua de către un grup de deputați democrat-creștini, care propune prelungirea cu încă 10 ani a termenului de prescripție.

New York Times:

„Domnia lui Duvalier: Arma este legea"

Corespondentul din Port-au-Prince al ziarului „NEW YORK TIMES", Edward C. Burks, a publicat următoarea relatare privind regimul de teroare care domnește în Haiti, țară din regiunea Mării Caraibilor, aflată sub conducerea dictatorului Duvalier:

„Președintele Francois Duvalier nu părăsește prea des palatul său alb din Port-au-Prince, dar atunci cînd o face, el este însoțit de forțele armate. Într-o zi, săptămîna aceasta, el a venit pe noul aeroport, plin de praf, al capitalei, pentru a-și întîmpina soția și cele două fiice ale sale înapoiate din Elveția. Mergea, aproape tîrîndu-și picioarele, spre un automobil mare, negru, Mercedes. La fața locului se aflau cîteva sute de soldați și polițiști în uniformă, fiecare înarmat cu una sau mai multe arme, în majoritate pistoale automate. Un grup dintre ei a înconjurat pe președinte, în vîrstă de 57 de ani, atunci cînd acesta s-a urcat cu mare grijă în automobil, împreună cu soția și fiicele sale. Cînd a ajuns înăuntru, un ofițer i-a întins o armă automată. Apoi ofițerul a scos pentru el o armă mai mică, un pistol.

Escorta de motociclești a pornit înainte și marele automobil s-a pus în mișcare însoțit de aplauze anemice. În tot timpul cît președintele se găsea pe aeroport, în principala sală de așteptare o armă automată era îndreptată direct spre toți pasagerii și vizitatorii ce se aflau acolo.

Palatul guvernamental în care trăiește Duvalier este păzit în permanență de patru tancuri, două automobile blindate și cel mai puternic contingent al armatei haitiene, care-și are cazărmile în imediata apropiere. Mitraliere și tunuri de cîmp sînt așezate în poziție de tragere în fața palatului. Președintele Duvalier este descris de unii specialiști în problemele Americii Latine drept cel mai crunt tiran din emisfera occidentală. Din timp în timp, regimul lui desfășoară un val de teroare și represiuni pentru a zdrobi opoziția. Observatorii străini consideră că în ultimul an, cîteva sute de persoane au fost ucise sau au dispărut fără urme.

Regimul ține sub controlul său elita mulatră și cercurile de afaceri. Se simte că suprimarea libertăților cetățenești și represiunile din partea guvernului sau a miliției înarmate au atins un nivel nemaicunoscut pînă acum în Haiti, țară care a cunoscut multe violențe și dictaturi. Prin epurări continue, Duvalier a făcut din cei 5 000 de soldați ai forțelor terestre și aeriene un instrument al puterii sale. El a format, de asemenea, o „gardă civilă", alcătuită din 10 000 de oameni. Deși aceștia sînt destul de slab plătiți, ei dispun de cel mai înalt simbol al statutului haitian — una sau mai multe arme, și în Haiti, arma este legea".

Inchiderea Tîrgului de la Leipzig

LEIPZIG. — La 9 martie s-a închis la Leipzig ediția jubiliară a Tîrgului internațional de mostre. Pe o suprafață de 344 000 de m p și-au expus produsele 10 450 de firme din 75 de țări, printre care și R. P. Romînă. Tîrgul a fost vizitat de oaspeți din 94 de țări, de 33 de delegații guvernamentale și parlamentare.

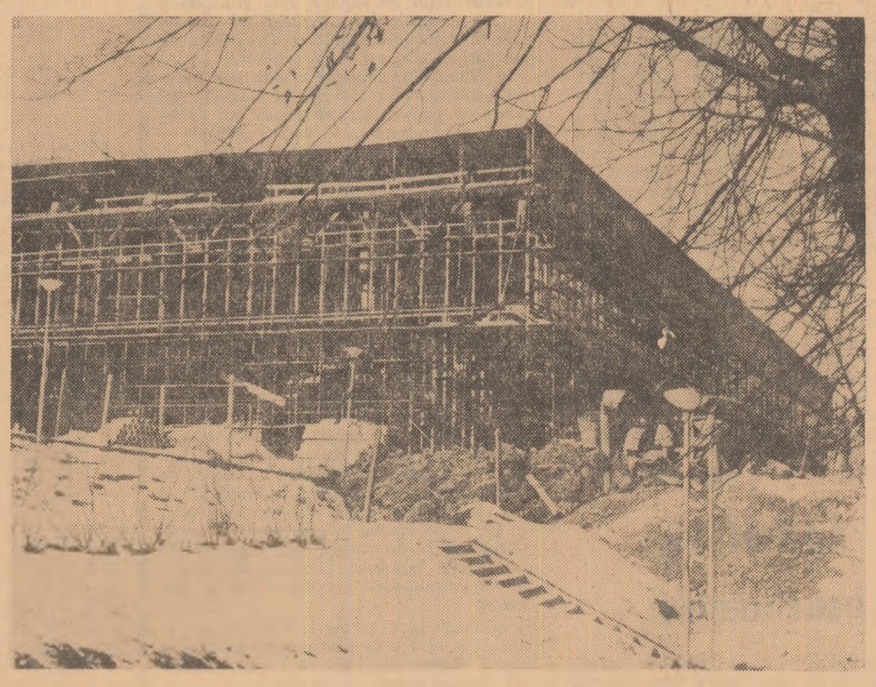

R. S. F. IUGOSLAVIA. Aspect de pe șantierul de construcție a noii săli sportive din Ljubljana

LIDERI AI FORȚELOR RĂSCULATE

Despre situația din Congo

CAIRO 10 (Agerpres). — Liderii mișcării insurecționale congoleze, Gaston Soumialot, Nicolas Olenga, Davidson Vașele și Martin Kasongo, au organizat la Cairo o conferință de presă pentru ziariștii locali și străini. Nicolas Olenga a informat că în zilele următoare conducătorii insurgenților intenționează să țină la Cairo o conferință în legătură cu un larg cerc de probleme organizatorice și politice privind lupta de eliberare a poporului congolez. El a declarat, de asemenea, că în prezent armata revoluționară de eliberare controlează întreaga provincie orientală a țării, precum și 75 la sută din teritoriul provinciei ecuatoriale. Detașamentele forțelor revoluționare, a spus el, înaintează din nord spre sud în scopul eliberării provinciei Kasai.

Gaston Soumialot și-a exprimat convingerea că regimul-marionetă al lui Chombe va fi înfrînt în viitorul apropiat. El a spus că Chombe se dedă de multă vreme la acte ostile împotriva Republicii Congo (Brazzaville). Este vorba de un larg complot imperialist împotriva popoarelor africane, a spus Soumialot.

Politica externă a Turciei nu va fi modificată

Declarația ministrului afacerilor externe Hasan Isik

ANKARA 10 (Agerpres). — Ministrul afacerilor externe al Turciei, Hasan Isik, a luat marți contact cu șefii tuturor misiunilor diplomatice acreditați la Ankara, precum și cu ziariștii străini din capitala Turciei. În declarația făcută acestora din urmă, ministrul de externe a subliniat că în politica externă noul guvern turc nu preconizează nici un fel de modificare. Astfel, în problema cipriotă guvernul dorește ca soluționarea crizei din insulă să se facă pe cale pașnică, prin intermediul negocierilor.

Vorbind de relațiile țării sale cu statele arabe și afro-asiatice, ministrul de externe a subliniat că guvernul turc intenționează să ducă o politică mai realistă față de aceste state.

REDACȚIA și ADMINISTRAȚIA: București, Piața „Scînteii", Tel. 17.60.10, Tiparul: Combinatul Poligrafic „Casa Scînteii".