Biblioteca Centrală Regională Hunedoara-Deva

Proletari din toate țările, uniți-vă!

Scînteia tineretului

Organ Central al Uniunii Tineretului Muncitor

Anul XXI, Seria II. Nr. 5037 | 4 PAGINI — 25 BANI | Marți 27 iulie 1965

Pe aici vor săgeta mii de kW! spune lăcătușul montor Petre Marin tovarășului său de muncă Gheorghe Țintea, fierar-betonist pe șantierul Termocentralei București-Sud.

Foto: ION CUCU

Consiliul de Stat al Republicii Populare Române

DECRET

pentru convocarea Marii Adunări Naționale

În temeiul articolului 37 punctul 1 din Constituție,

Consiliul de Stat al Republicii Populare Române convoacă în sesiune Marea Adunare Națională în ziua de 20 august 1965, ora 10 dimineața.

București, 26 iulie 1965

Președintele Consiliului de Stat,
CHIVU STOICA

DIRECTIVELE CONGRESULUI
ÎNSUFLEȚITOR PROGRAM DE MUNCĂ

Mașini textile de înaltă calitate

Și pentru uzina clujeană „Unirea", constructoare de mașini textile, anii cincinalului vor constitui o perioadă de intensă dezvoltare. Capacitatea acestei uzine va crește în mod considerabil, se va lărgi gama produselor, se va îmbunătăți calitatea lor. În Documentele celui de al IX-lea Congres se sublinia necesitatea îmbunătățirii introducerii în fabricație a noilor mașini și utilaje, perfecționării colaborării și cooperării între întreprinderi în ramura construcției de mașini. Uzina „Unirea", cea mai mare întreprindere constructoare de mașini textile din țară, în viitorul cincinal va trebui să-și dubleze producția de mașini. Este prevăzut să se asimileze noi tipuri de mașini textile, cum sînt mașina de bobinat, mașina de filat lînă cardată, carde triple pentru lînă, războaie automate pentru panglici, nouă cardă de bumbac de mare productivitate etc. În următoarea perioadă eforturile uzinei se vor concentra în direcția aplicării întocmai a prevederilor Directivelor Congresului partidului. Pentru introducerea în fabricație a noilor mașini textile, se are în vedere extinderea mecanizării și automatizării, dotarea cu S.D.V.-uri acționate pneumatic etc. Ceea ce se remarcă este răspunderea cu care aceste sarcini au fost însușite în fiecare secție, pregătirile care se fac pentru a se asigura îndeplinirea lor. Iată cîteva din problemele ce vor fi rezolvate, reieșite dintr-o convorbire cu tovarăși din conducerea uzinei.

În primul rînd va trebui să se asigure un ritm rapid de însușire a noilor produse. În uzină se depun eforturi pentru dezvoltarea bazei tehnice prin întărirea serviciilor de concepție și prin aplicarea unui întreg complex de măsuri necesare restructurării în condiții bune a procesului de producție. Mașinile noi ce se vor produce la „Unirea", S.D.V.-urile necesare fabricării lor urmează să fie în întregime proiectate de serviciul de concepție al întreprinderii. Volumul muncii de proiectare fiind considerabil mai mare, uzina se preocupă de întărirea serviciului de proiectare prin specializarea unor cadre tinere. S-a luat inițiativa formării unor colective de proiectanți conduse de ingineri principali cu o vastă experiență în această direcție, care atrag numeroși tineri în rezolvarea unor probleme complexe de concepție. La uzină sînt repartizați anul acesta mulți tineri ingineri stagiari. Alții și-au terminat perioada de stagiu și urmează să li se încredințeze sarcini mai importante, avîndu-se în vedere aptitudinile lor. Desigur o parte a acestora sînt îndrumați spre munca de concepție. Prelucrarea și realizarea pieselor pentru noile mașini textile, în special pentru războaiele de țesut panglici, impun o înaltă precizie și un volum mare de muncă din partea sculeriei. Capacitatea actuală a acestui atelier este insuficientă, fapt care a determinat începerea unor lucrări de extindere a sculeriei. La turnătorie s-a pus la punct și se lucrează la instalația automată de formare și dezbatere a pieselor. S-au introdus și extins metode moderne de lucru. Se are în vedere în continuare extinderea lor la noile mașini ce vor fi fabricate, introducerea unor repere din mase plastice. Progresul tehnic va fi promovat într-un ritm mai susținut. După cum se sublinia în Raportul prezentat de tovarășul Nicolae Ceaușescu conducerea întreprinderilor va trebui să-și concentreze eforturile pentru perfecționarea continuă a utilajelor fabricate. Legat de aceasta o preocupare centrală trebuie să fie ridicarea continuă a calificării muncitorilor, tehnicienilor, perfecționarea pregătirii inginerilor în pas cu introducerea tehnicii noi în economie, cu progresul tehnico-științific. Pentru uzina „Unirea" această problemă con-

IOAN RUS

(Continuare în pag. a III-a)

LA NIVELUL EXIGENȚELOR PRODUCȚIEI

Uzina „Victoria" din Calan este sora mai mică a Hunedoarei. Producția sa este subordonată în general producției de oțeluri a combinatului. Partea cea mai însemnată — fonta, lingotierele sau semicocsul produse aici — trece dealul la Hunedoara. Există așadar, o strînsă interdependență, o colaborare permanentă între aceste două întreprinderi siderurgice. Colectivul Uzinei „Victoria" simte aceeași răspundere pentru calitatea oțelului și a cocsului ca și hunedorenii care le produc. Eforturile sale sînt orientate într-adevăr spre livrarea către combinat și alți beneficiari, a unor produse cu indici calitativi din ce în ce mai buni. În întrecerea socialistă desfășurată în cinstea Congresului partidului s-au obținut bune rezultate în această privință. Au fost produse, în afara planului, pînă în prezent, peste 5000 tone de fontă, 2700 tone semicocs și 400 tone piese și lingotiere formate, întreaga producție elaborată încadrîndu-se într-un proces minim de rebut și declasate. Încă în perioada dezbaterii Directivelor, colectivul uzinei, în frunte cu comuniștii, au trecut la stabilirea unor măsuri concrete pe linie de producție.

Măsurile preconizate vor concura la obținerea a noi succese, la realizarea sarcinilor stabilite pentru anii cincinalului și mai ales la îmbunătățirea calității producției, obiectiv asupra căruia Directivele Congresului insistă în mod deosebit. Mai mulți specialiști ai uzinei ne-au vorbit despre complexul măsurilor la care s-au gîndit încă de pe acum, despre modalitatea aplicării lor operative în secții și sectoare. Iată cîteva din aceste măsuri:

— Am să vorbesc mai întîi despre secția furnale ne-a spus inginerul **Bucur Dumitru** — șeful secției furnale al uzinei. Aici urmărim în primul rînd îmbunătățirea indicilor de utilizare a agregatelor, reducerea consumului de cocs și a declasatelor sub cifra admisă. Pentru aceasta am trecut la experimentarea pentru prima dată în țară a unei instalații pentru insuflarea prafului de cărbune în furnale. Prin acest procedeu, după punerea lui la punct, vom reuși să reducem consumul de cocs cu aproximativ 30 kg pe tona de fontă. O altă măsură ar fi modificarea profilelor la furnalul 2, operație care se va executa odată cu intrarea a-

LAL ROMULUS

(Continuare în pag. a III-a)

TELEGRAMĂ

Tovarășului
NICOLAE CEAUȘESCU
secretar general
al Comitetului Central
al Partidului
Comunist Român

Tovarășului
CHIVU STOICA
președintele
Consiliului de Stat
al Republicii Populare
Române

Tovarășului
ION GHEORGHE
MAURER
președintele
Consiliului de Miniștri
al Republicii Populare
Române

București

În numele Comitetului Central al Partidului Popular Revoluționar Mongol, în numele Prezidiului Marelui Hural Popular și al Consiliului de Miniștri, în numele poporului mongol și al nostru personal, vă mulțumim cordial și prin dumneavoastră Comitetului Central al Partidului Comunist Român, Consiliului de Stat, Consiliului de Miniștri al Republicii Populare Române și poporului frate român pentru felicitările sincere și urările de bine pe care ni le-ți transmis cu ocazia celei de-a 44-a aniversări a Revoluției Populare Mongole.

Ne exprimăm convingerea că prietenia frățească și colaborarea dintre țările noastre se vor dezvolta și consolida spre binele popoarelor mongol și român, în interesul unității țărilor marii comunități socialiste, în numele triumfului cauzei păcii și socialismului.

Urăm poporului român noi succese în opera de construcție socialistă din România.

JUMJAAGHIIN ȚEDENBAL
prim-secretar
al Comitetului Central
al Partidului Popular
Revoluționar Mongol
președintele
Consiliului de Miniștri
al Republicii Populare Mongole

JAMSARANGHIIN SAMBU
președintele Prezidiului
Marelui Hural Popular
al Republicii Populare Mongole

Vedere din orașul Rîmnicu-Vîlcea

Dar oferit de C.C. al P.C. Bulgar Congresului al IX-lea al P.C.R.

Conducătorul delegației P.C. Bulgar, tovarășul Todor Jivkov, însoțit de membrii delegației, a înmînat tovarășului Nicolae Ceaușescu darul oferit de C.C. al P. C. Bulgar Congresului al IX-lea al P.C.R. — un tablou al pictorului Ivan Hristov reprezentînd panorama orașului Rahova, omagiu armatei române pentru participarea la războiul de eliberare din 1877—1878.

Tovarășul Nicolae Ceaușescu a mulțumit călduros pentru darul oferit.

Au fost de față tovarășii Ion Gheorghe Maurer, Constantin Drăgan și Paul Niculescu-Mizil.

(Agerpres)

Primirea la C.C. al P.C.R. a delegației Partidului Comunist Chinez

În ziua de 26 iulie a.c. tovarășii Nicolae Ceaușescu, Chivu Stoica, și Ion Gheorghe Maurer s-au întîlnit cu delegația Partidului Comunist Chinez, condusă de tovarășul Den Siao-pin, membru al Comitetului Permanent al Biroului Politic al Comitetului Central, secretar general al C. C. al Partidului Comunist Chinez, care a participat la lucrările celui de-al IX-lea Congres al P.C.R.

Convorbirea care a avut loc cu acest prilej s-a desfășurat într-o atmosferă tovărășească, prietenească.

Plecarea unor delegații ale partidelor comuniste și muncitorești care au participat la Congresul al IX-lea al P. C. R.

Delegația Partidului Comunist Bulgar

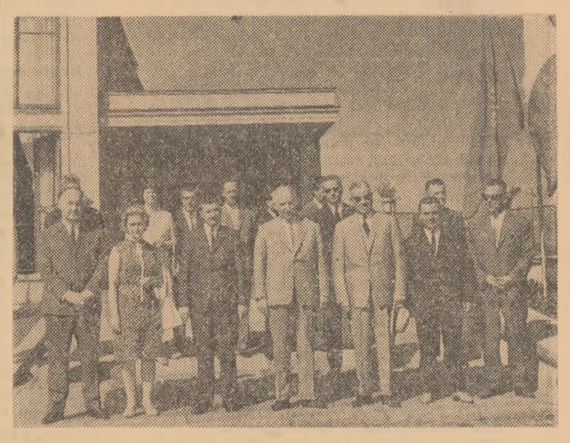

Delegația Partidului Comunist Bulgar, condusă de Todor Jivkov, prim-secretar al C.C. al P. C. Bulgar, președintele Consiliului de Miniștri al R.P. Bulgaria, a părăsit luni dimineața Capitala.

La plecare, membrii delegației au fost conduși de tovarășii Nicolae Ceaușescu, Ion Gheorghe Maurer, Constantin Drăgan, Florian Dănălache, Ion Cosma, Corneliu Mănescu, Alexandru Sencovici, de activiști de partid, numeroși oameni ai muncii din Capitală.

Un grup de pionieri au oferit oaspeților flori.

Erau prezenți șefi ai misiunilor diplomatice acreditați în R.P. Română, membrii Ambasadei R.P. Bulgaria la București.

(Agerpres)

Delegația Partidului Comunist din Cehoslovacia

Delegația Partidului Comunist din Cehoslovacia, condusă de Bohuslav Lastovicka, membru al Prezidiului Comitetului Central al P. C. din Cehoslovacia, președintele Adunării Naționale a R.S. Cehoslovace, a părăsit luni dimineața Capitala.

La plecare, pe aeroportul Băneasa, membrii delegației au fost conduși de tovarășii Alexandru Bîrlădeanu, Leonte Răutu, Ion Cosma, Ion Ioniță, Dumitru Simulescu, Ghizela Vass, de activiști de partid, oameni ai muncii din Capitală.

Au fost de față șefi ai misiunilor diplomatice acreditați în R. P. Română și membrii Ambasadei R. S. Cehoslovace la București. Oaspeților le-au fost oferite flori.

(Agerpres)

Delegația Partidului Popular Revoluționar Mongol

Luni dimineață a plecat din Capitală delegația Partidului Popular Revoluționar Mongol, în frunte cu Damdinjavin Maidar, membru al Biroului Politic al C. C. al Partidului Popular Revoluționar Mongol, vicepreședinte al Consiliului de Miniștri al R.P. Mongole.

La plecare, delegația a fost condusă de tovarășii Petre Borilă, Mihai Dalea, Ludovic Csupor, Ene Țurcanu, Vasile Vaida, Ion Pățan, de activiști de partid, oameni ai muncii.

Au fost de față șefi ai misiunilor diplomatice și membrii Ambasadei R.P. Mongole la București. Membrilor delegației le-au fost oferite flori.

(Agerpres)

Delegația Partidului Muncii din Coreea

Delegația Partidului Muncii din Coreea, condusă de Kim Koan Hiop, membru al Biroului Politic, vicepreședinte al C.C. al Partidului Muncii din Coreea, vicepreședinte al Cabinetului de Miniștri al R.P.D. Coreene, a plecat luni dimineață din Capitală.

La plecare, delegația a fost condusă de tovarășii Emil Bodnaraș, Florian Dănălache, Ilie Verdeț, Cornel Onescu, Constantin Scarlat, Bujor Sion, de activiști de partid, oameni ai muncii.

Erau prezenți șefi ai misiunilor diplomatice și membrii Ambasadei R.P.D. Coreene la București. Membrilor delegației le-au fost oferite flori.

(Agerpres)

Citiți în pagina a 3-a plecarea altor delegații ale partidelor comuniste și muncitorești.

CU OCHI DE SPECIALIST, CU MÎNĂ DE GOSPODAR

Cine procedează mai bine?

Însemnări despre activitatea a două organizații U.T.M. în campania agricolă de vară

Problemele complexe care stau în fața cooperativelor agricole de producție pentru creșterea continuă a producției agricole pun în fața organizațiilor U.T.M., a tinerilor sarcini deosebite privind sporirea contribuției lor la înfăptuirea la timp și la un bun nivel agrotehnic a tuturor lucrărilor, fie că e vorba de recoltat, eliberarea terenurilor de paie, semănat etc. Acțiunile inițiate de organizațiile U.T.M. trebuie bine gîndite, să aibă eficiență maximă, inițiativele lor să răspundă direct cerințelor concrete ale dezvoltării producției.

Începînd cu acest număr, la rubrica „Cu ochi de specialist, cu mînă de gospodar" ne propunem să deschidem în coloanele ziarului o amplă dezbatere în care conducători de unități agricole, secretari ai organizațiilor U.T.M., activiști ai comitetelor regionale și raionale U.T.M., tineri să-și spună cuvîntul, să facă propuneri în legătură cu modul în care tinerii pot să aducă o contribuție mai mare la rezolvarea sarcinilor de producție în fiecare unitate. Acum în multe regiuni seceratul a fost încheiat sau se strînge recolta de pe ultimele suprafețe; se elaborează măsurile generale pentru pregătirea producției anului 1966. În cele ce urmează, vom prezenta cîteva din acțiunile cu care organizațiile U.T.M. din două cooperative agricole din raionul Slobozia vin în sprijinul executării la timp a lucrărilor agricole la ordinea zilei.

La Slobozia mecanizatorii și țăranii cooperatori încheiau un prim bilanț al muncii de peste un an — strîngerea recoltei de păioase și, însuflețiți de hotărîrile celui de al IX-lea Congres al P.C.R., puneau la punct măsuri pentru consolidarea succeselor obținute și dezvoltarea lor în anii viitorului cincinal. Inginerii agronomi, toți specialiștii ogoarelor își împărțeau timpul între supravegherea lucrărilor curente și planșelor de lucru unde, alături de membrii consiliilor de conducere și brigadieri, studiau amplasarea viitoarelor culturi.

Ce arată acest prim bilanț? Cele mai mari producții de grîu la hectar au fost obținute de pe suprafețele cultivate cu un an înainte cu plante care au părăsit de vreme terenul (inclusiv grîu după grîu) și mai mici după culturile prăsitoare. La cooperativa agricolă „Zori noi" din comuna Amara sporul față de producțiile realizate pe terenurile unde grîul a urmat după prăsitoare, a fost de peste 400 kg la hectar. Producția a fost direct influențată de perioada cînd s-a efectuat arătura de bază; cu cît s-a arat mai devreme, cu atît recolta de grîu la hectar a fost mai mare. Cea mai mare producție s-a obținut pe terenurile bine fertilizate; la cooperativa agricolă din comuna Grivița pe 127 de hectare îngrășate cu superfosfat, azotat de amoniu sau gunoi de grajd s-au obținut peste 4 200 kg de grîu la hectar. În sfîrșit, rezultatele au fost direct influențate

VASILE BARAC

(Continuare în pag. a III-a)

CURAT... DE VOIE

O amintire de la Gorunul lui Horia

Pe harta vacanței hunedorene, Vața de jos figurează pentru prima dată. Frumoasa stațiune balneară din apropierea Bradului găzduiește în această vară una din cele 8 tabere în care își petrec vacanța elevi din regiune. O alegere inspirată: decor specific Apusenilor, munții nu prea înalți, dar bogați în vegetație; aer înmiresmat de foioase și tei; cîteva hectare de parc răsfrînte în oglinda lucie și capricioasă a Crișului Alb, strand — unul din puținele din regiune. Școala din localitate, devenită local de tabără s-a dovedit o gazdă primitoare. Îndată după încheierea anului școlar s-au zugrăvit sălile de clase, s-au amenajat dormitoarele, un club, iar cantinei i s-a mărit capacitatea. Prima serie: 90 de elevi din clasele IX—XI de la școlile medii din Deva, Simeria, Ilia, Sebeș și de la școala profesională a Trustului regional de construcții. I-am cunoscut chiar la sfîrșitul celor 14 zile de odihnă. Cei din Deva și Simeria, aproape 60 la număr, au ținut să-și folosească și ultima zi împreună cu profesorul de sport, îndreptîndu-se încă de dimineață spre strand. Interviurile, scurta rememorare a bucuriilor trăite în tabără au fost din acest motiv cît se poate de operative.

Pe unii i-au atras excursiile, filmele, pe alții parcul, strandul, unii au preferat întrecerile sportive, alții manifestările cultural-artistice. Nu de puține ori însă, răspunsurile trădează și o anume rezervă:

— Mi-a plăcut, dar...

Din discuțiile avute cu elevii, am reușit să aflăm explicația acestui „dar". Ele se referă la conținutul activității din cele 14 zile petrecute în tabără, activități care nu au reușit să răspundă pe deplin așteptărilor, dorințelor lor. Au fost cîteva acțiuni interesante care s-au bucurat de participarea plină de interes a elevilor, care au mărit farmecul unor zile petrecute în tabără. Dar așa cum ne-au spus ei, un concurs „Cine știe, cîștigă", o excursie cu temă în jurul taberei, o alta pînă la peștera Prihodiștei (mai exact pînă la gura peșterei), un campionat de fotbal neterminat, 3 filme (pe care unii elevi le mai văzuseră) și încă cîteva acțiuni de aceeași natură au fost prea puține pentru a ocupa spațiul a 14 zile de odihnă.

Să răsfoim programul de activitate al taberei: de la bun început se remarcă o anume superficialitate dovedită la întocmirea lui, pe care cele 5 pagini dactilografiate nu reușesc să o mascheze fiindcă nu reprezintă altceva decît repetarea de 14 ori a aceluiași program: 7 deșteptarea 7—7,15 înviorarea, 7,15—7,45 aranjatul dormitoarelor, 7,45—8 pregătirea pentru ceai, 8—9 ceaiul etc. etc. Sînt singurele prevederi precise, clare. Pentru că în ce privește activitățile educativ-distractive nu s-a mai procedat la fel de concret. S-a prevăzut doar că la ora cutare vor avea loc acțiuni culturale. (Cînd s-a prevăzut, fiindcă cel mai adesea în dreptul rubricilor ce s-ar fi cerut a fi concrete apare cu monotonie expresia „de voie"). În ce constau ele, cine răspunde de pregătirea lor, cum se vor desfășura, nu se mai poate ști, iată cauza pentru care multe acțiuni nu au mai avut loc iar altele au fost sărace, puțin interesante. Un exemplu: excursia la Tebea, excursie așteptată cu mult interes de elevi. Mulți s-au înscris în această tabără tocmai pentru că știau că ea se găsește la 12 km de Gorunul lui Horia, de Mormîntul lui Avram Iancu pe care doreau să le vadă. Dar dorința nu le-a fost îndeplinită. (Excepție făcînd doar zece elevi care la plecarea din tabără s-au oprit pentru 15 minute la aceste monumente istorice).

Astfel că într-o mare măsură programul de acțiuni educative al taberei a fost curat... de voie.

Concluziile pentru viitor se impun singure.

N. ARSENIE
Foto: O. PLECAN

Apă, soare și veselie — coordonate ale vacanței

Scînteia tineretului — Sport

După prima etapă a Spartachiadei de vară

ÎNTRECERI ÎN FIECARE ZI!

În prima etapă a Spartachiadei de vară, peste 600 sportivi ai asociației Locomotiva din Iași s-au întrecut la volei, baschet, haltere, fotbal, atletism și alte discipline sportive. Cifra nu este prea mare, în comparație cu numărul actual al membrilor U.C.F.S.: 1 500. Dar, la începutul primei etape a Spartachiadei de vară asociația sportivă Locomotiva Iași număra numai 300 de membri. Este desigur un succes.

Consiliul asociației s-a orientat bine atunci cînd a luat măsuri pentru ca sutelor de tineri și tinere, care au făcut primii pași în sport, cu prilejul actualei ediții a Spartachiadei de vară, să li se asigure toate condițiile pentru o activitate susținută, continuă. Așa se face că noii sportivi au fost invitați să se pregătească, în continuare, să participe la alte competiții.

Pe unii dintre ei i-am putut întîlni în sala de sport, antrenîndu-se sub îndrumarea tovarășului antrenor Nicolae Florescu. Printre aceștia, se aflau și cîțiva elevi ai școlii profesionale a Atelierelor R.M.R. Nicolina-Iași. Ne-au fost prezentați talentații pugiliști Vasile Grigore, Mihai Ungureanu, Constantin Timofte și Constantin Vasiliu, campioni regionali de juniori, speranțe ale boxului ieșean. Pe alții, ca popicarul Teodor Teodorovici, Gheorghe Stavrache sau șahiștii Vasile Timofte și Victor Ghirilă i-am cunoscut la locurile lor de muncă sau la antrenamente. Toți ne-au mărturisit dorința de a-și ridica continuu măiestria sportivă. Ei participă acum la confruntări în campionatele asociației, întreceri orășenești, regionale sau în alte competiții.

S-a făcut oare totul? La prima vedere așa s-ar părea. Dar cunoscînd activitatea pe care o desfășoară — în prezent sutele de participanți la prima etapă a Spartachiadei de vară, rezultă că mai sînt încă deficiențe ce se impun remediate. Este vorba, în special, de lărgirea posibilităților de practicare a sportului. Pe această linie s-a făcut un început bun prin amenajarea unui teren de sport.

Acesta cuprinde însă — deocamdată numai un teren de fotbal, handbal și baschet. Unul din antrenorii echipei de fotbal, recent promovată în campionatul regional, tovarășul Valeriu Diaconescu, ne asigura însă că, în curînd, bazei sportive i se va adăuga un teren de volei, o pistă pentru alergători și un sector de aruncări. Aceasta va bucura de bună seamă pe atleți și voleibaliști. Dar nu-i suficient. Consiliul asociației va trebui să mărească numărul competițiilor cu caracter local, să le popularizeze larg în rîndul sportivilor de la „Nicolina" în așa fel încît majoritatea celor 1 500 de membri U.C.F.S. — și nu numai participanții la întrecerile actualei ediții a Spartachiadei de vară — să fie atrași pe terenuri și în sălile de sport. Este o sarcină de a cărei realizare vor depinde — în bună măsură — succesele viitoare ale Locomotivei-Iași.

AUREL CRIȘAN

CAMPIONATUL MONDIAL UNIVERSITAR DE ȘAH

FILE DIN AGENDA PRIMELOR DOUĂ ZILE

SINAIA (prin telefon de la trimisul nostru).

Duminică după-amiază în sala de festivități a Cazinoului de la Sinaia s-a deschis, într-un interes general, Campionatul mondial universitar de șah. După ce a urat un bun venit în „perla Carpaților" tuturor participanților, tovarășul Ștefan Bîrlea, președintele U.A.S.R., a dat cuvîntul academicianului Gheorghe Mihoc, rectorul Universității din București — președintele comitetului de organizare — care a subliniat importanța acestei tradiționale competiții șahiste mondiale.

După festivitate, jucătorii s-au îndreptat spre eleganta sală de recepții a Cazinoului unde, la cele 32 mese de joc, au luat loc, față în față, șahiști din 16 țări (a 17-a echipă avînd zi liberă). Întrecerile au început pe trei grupe preliminare: *grupa 1* — Cehoslovacia, Suedia, Izrael, R.D. Germană, Finlanda; *grupa a 2-a* — Uniunea Sovietică, Anglia, Belgia, Olanda, Cuba, Bulgaria; *grupa a 3-a* — Austria, Ungaria, România, Scoția, Tunisia, Danemarca. Primele trei clasate ale fiecărei grupe vor juca, începînd de la 30 iulie, în turneul final pentru locurile I—IX.

Grăbit ca întotdeauna, Florin Gheorghiu și-a „hărțuit" adversarul, R. Wood, atrăgîndu-l cînd într-o cursă, cînd într-alta și, împotmolindu-l pînă la urmă într-o nouă variantă a apărării franceze, l-a obligat să cedeze la mutarea 28. Spectatorii au aplaudat bucuroși prima victorie în campionatul mondial. Felicitîndu-l pe Florin, nu putem să nu ne aducem aminte că dorința lui insistentă de a termina primul partida și cît mai repede l-a costat cam scump uneori. Am dori ca acum, la noi acasă, reprezentanții noștri să nu se pripească, sau să se supraevalueze și să-și clădească încet, cu răbdare și siguranță succesul final.

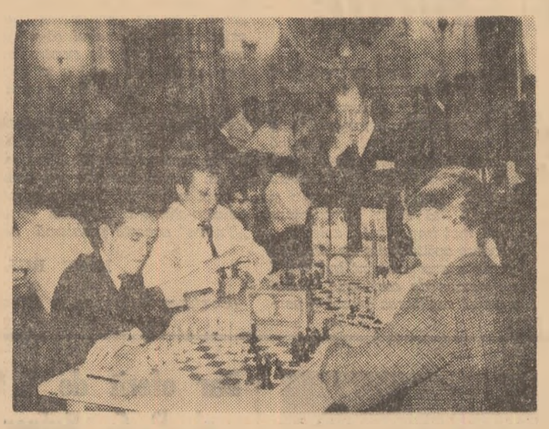

Florin Gheorghiu și M. Pavlov, reprezentanții noștri — față-n față cu adversarii lor scoțieni — Wood și Levy

La mesele următoare, Pavlov și Partoș au cîștigat și ei la Levy și, respectiv, George, ridicînd scorul la 3—0. S-a apropiat ora întreruperii partidelor și adversarul lui Stanciu — scoțianul Burt — se îndîrjea să-și apere o poziție iremediabil pierdută. Mai bine de o oră, jucătorul nostru și spectatorii au așteptat ca scoțianul să se recunoască învins și numai cu cîteva zecimi de secundă înainte de a-i cădea acestuia steguleț de control au avut plăcerea să se bucure de frumosul 4—0.

Grupele preliminare au, prin tragerea la sorți din prima zi, o alcătuire care îngreunează serios orice previziuni asupra celor nouă echipe care vor fi finaliste. Ne interesează foarte mult grupa a treia, în care reprezentanții noștri au învins pe scoțieni, iar la ora cînd transmit, conduc cu 2—0 pe tunisieni (Partoș și Georgescu au învins în circa două ore de joc).

Meciurile grele pentru noi abia încep astăzi cînd jucăm cu Austria. Tocmai de aceea este binevenită orientarea antrenorilor echipei noastre (Urseanu și Samarian) de a roda în ziua a doua și pe Nacu și pe Georgescu, odihnindu-i pe Gheorghiu și Pavlov. Cu lotul valoros pe care-l avem putem și trebuie să ne comportăm pe măsura prestigiului de care se bucură astăzi șahul românesc.

GHEORGHE MITROI

PE SCURT

● În întîlnirea de atletism dintre selecționatele de juniori ale R. P. Ungare și R. P. Române, desfășurată la Budapesta, victoriile au fost împărțite. La junioare au cîștigat reprezentantele țării noastre cu scorul de 63—61 iar la juniori victoria a revenit gazdelor cu scorul de 104—95.

● Jocurile din preliminariile campionatului mondial de fotbal continuă să se desfășoare. La Asuncion (Paraguay) în primul meci al grupei a III-a a zonei America de Sud, s-au în-

tîlnit selecționatele Paraguayului și Boliviei. Desfășurată în fața a 25 000 de spectatori pe o căldură puternică partida s-a încheiat cu victoria echipei Paraguayului cu scorul de 2—0 (1—0).

● În sala Floreasca din Capitală duminică dimineața s-a desfășurat întîlnirea internațională de haltere dintre reprezentativele de tineret ale R. P. Române și R. P. Polone. Victoria a revenit sportivilor români cu scorul de 5—2.

● Disputată contracronometrului pe echipe, cea de a 5-a etapă a Turului ciclist al Iugoslaviei, banja Luka-Jajce (76 kilometri) a revenit selecționatei U.R.S.S. (Melihov, Olizarenko, Petrov, Lebedev,

Șepel, Dohliakov) cu timpul de 1h 44' 23". Pe locurile următoare s-au clasat Iugoslavia — 1h 46' 16", R. P. Ungară — 1h 48' 03", R. P. Bulgaria — 1h 48' 49". La individual conduce iugoslavul Boltezar, iar pe echipe Iugoslavia, urmată de U.R.S.S. la 2' 38".

● Meciurile disputate sîmbătă în „Cupa Rappan" la fotbal s-au soldat cu următoarele rezultate: S.V. Hamburg — Partizan Belgrad 0—1; Gwardia Varșovia — Zeleznici-ar 2—1; V.F.B. Stuttgart — Spartak Praga 1—5; Tatran Presov — Rijeka 3—1; Chemie Leipzig — Slovnatf Bratislava 2—2

● Echipa de fotbal Știința Cluj și-a început turneul în R. P. Chineză, jucînd la Pekin cu echipa „1 August". Meciul s-a terminat cu scorul de 3—1 (2—1) în favoarea gazdelor. Au marcat Van Iu-tin (min. 5), Hu Ten-hui (min. 28 și 48) respectiv Bretan (min. 24). Fotbaliștii clujeni vor susține următorul meci la Șanhai.

PE SCURT

A apărut „Atlasul geografic al R. P. Române"

Editura didactică și pedagogică a scos de sub tipar „Atlasul geografic al R. P. Române". Noua lucrare, destinată elevilor, studenților și cadrelor didactice de specialitate din învățămîntul de toate gradele cuprinde 140 hărți referitoare la geografia fizică, la populația și la economia țării. Printre cele mai reușite sînt hărțile generale, climaterice, hidrografice, turistice, precum și cele ilustrînd realizări în industrie, agricultură, comerț exterior etc. Atlasul mai redă, prin reprezentări cartografice și fotografii bine alese, cele mai importante obiective economice construite în anii regimului democrat-popular, reproduceri ale frumuseților naturale ale patriei, diagrame etc.

(Agerpres)

Două noi medicamente românești

Cercetătorii Filialei din Cluj a Institutului de cercetări chimico-farmaceutice au dat producției două noi medicamente, care sînt folosite în tratamentul unor forme de reumatism.

NOTE DE LECTOR

Două cărți de teatru

Piesele lui G. Călinescu — concepute în modalități diferite, cu o structură aparte — se înscriu în zona literaturii de idei, de pasionate și ardente dezbateri pe teme profund umane. Pe de altă parte, scrierile dramatice relevă, o dată în plus, laturile atît de surprinzătoare ale personalității lui Călinescu, acele treceri de la meditația gravă, solemnă la „jocurile" voioase, concentrînd, firește, adînci înțelesuri omenești. Apariția volumului care înmănunchează acest capitol al creației călinesciene răspunde unui deziderat unanim. Dar înainte de a-l comenta, trebuie să amintim în primul rînd, „Șun", mitul mongol scris în anii ultimului război mondial (această lucrare trebuie să deschidă orice discuție despre teatrul lui Călinescu). Scriitorul inițiia, la modul parabolic, o înfruntare decisivă între înțelepciunea care călăuzește eforturile constructive și forțele oarbe, producătoare de distrugeri. Figura lui Șun — învăluită de nimbul legendei — sintetizează strădaniile umanității de a făuri, de a se afla în permanentă efervescență creatoare. Șun își asociază în lupta sa (într-o întruchipare evident, simbolică, specifică piesei) surse vitalității populare și pe cele ale naturii înseși. Ceea ce este caracteristic vieții adevărate nu există decît în comuniune cu înțelepciunea constructivă. În acest sens piesa se constituie ca un manifest umanist, enunțînd un mesaj de rezonanțe ample. Dacă am încerca să depistăm în text unele din atributele „clasice" ale dramei am comite, indiscutabil, o eroare. Călinescu a adoptat o formulă dramatică deosebită, în care accentul se pune pe idee, pe prezențele simbolice care intervin — cu rol de argumente — în dezvăluirea ideii. O altă piesă, „Ludovic al XIX-lea", a fost scrisă în cinstea celei de-a 20-a aniversări a eliberării patriei. Apelul la mituri și parabole a cedat aici locul explorării realităților contemporane. Însă nici acum Călinescu nu a renunțat la predilecția lui pentru piesa demonstrativă, ideatică, populată de personaje-argument. Preocupat, ca și în alte scrieri, să contureze profilul interior complex al muncitorului din zilele noastre, Călinescu înfățișează pe constructorii unui tunel atît în postura de eroi cotidieni ai muncii, cît și în aceea de interpreți ai unei piese istorice. Esențială rămîne — în contextul demonstrației — fuziunea firească dintre îndeletnicirile acestea diverse, regeneratoare, constructive, definitorii pentru un om, armonios echilibrat. Piesa face un elogiu tulburător omului contemporan, subliniindu-i virtuțile. De menționat că „Ludovic al XIX-lea" are o construcție dramaturgică plină de interes. Valorificarea ei scenică ar însemna un autentic act de cultură. Celelalte bucăți mai scurte, cu referiri la personaje istorice sau fictive, prelucrînd motive folclorice, ascund în dialogurile sclipitoare reflecțiile unui moralist fin care știe să surîdă grav sau malițios, să sfichiuiască ironic sau să devină grațios înveselit. Călinescu a dăruit literaturii noastre o zestre dramatică de înaltă ținută intelectuală.

Deși mai puțin cunoscută în ipostaza de autoare a unor piese de teatru, H. Papadat Bengescu a fost preocupată de-a lungul întregii activități scriitoricești de problemele dramaturgiei.

Recent a apărut la Editura pentru literatură un volum constituit din piesele scriitoarei, îngrijit și prefațat de Eugenia Tudor. O asemenea inițiativă nu poate fi decît salutată și apreciată ca o acțiune foarte utilă. În creația Hortensiei P. Bengescu există ca și în cazul altor scriitori cu personalitate pronunțată o filiație evidentă între motivele tematice și problemele care circulă de la o scriere la alta. H. P. Bengescu a explorat atît în proză cît și în dramaturgie microcosmosul familiei burgheze, acel univers sufocant, zăvorît de prejudecăți și convenții, colcăind — așa cum remarca subtil G. Călinescu — de „murdării lustruite". Poleiala care învăluie relațiile de familie burgheze, falsitatea principiilor morale care domină viața burgheză și duc la înăbușirea aspirațiilor candide, sînt aspecte surprinse și acuzate cu fervoare în cărțile și piesele scriitoarei. Cîteva personaje, îndeosebi feminine se află în opoziție declarată cu mediul pervertit, corupt, încearcă evident, cu mijloacele omului derutat, solitar — să-și croiască un alt drum în viață, să-și dobîndească fericirea, posibilitatea de a trăi curat. Soluțiile nu le apar însă cu limpezime și de cele mai multe ori doritorii de frumusețe și puritate sfîrșesc prin a fi învinși. Problematica astfel definită se poate descoperi în oricare din scrierile dramatice ale Hortensiei Papadat Bengescu. Piesa, care deschide volumul, intitulată „Bătrînul", disecă relevabil universul familiar burghez. O suită de tipuri creionate abil populează scena: fiecare își rostește crezul propriu și amblanța devine insuportabilă, îmbîcsită de minciuni și neomenie. Familia Delescu se compune din specimene detestabile. Iar „bătrînul" Luca Delescu se detașează de fauna înconjurătoare prin luminozitatea lui interioară, prin munca onestă, desfășurată cu rîvnă. Izolarea de familia lui trebuie înțeleasă ca un dezacord asupra principiilor etice eliminînd (așa cum observă și prefațatoarea) implicațiile biologice pe care H. P. Bengescu le insinuează uneori. Alături de bătrîn, Gina, soția politicianului Dinu, urgisită și dușmănită de ceilalți membri ai familiei descoperă treptat cu înfiorare racilele infernului în care a pătruns buimăcită. Tentația evadării ajunge irezistibil și Gina o va folosi. Nu găsește în forul ei lăuntric putere de a duce acțiunea pînă la capăt, dar întorcîndu-se la totuși decizia de a trăi altfel, de a nu repeta ce-a fost înainte. O dramă similară trăiește Simona Demir, eroina altei lucrări, „A căzut o stea". Și aici asistăm la investigarea amănunțită a vieții de familie, din care nu absentează accentele de critică socială. Simona își afirmă dreptul la o existență onestă, luptă cu ardoare pentru a se smulge din păienjenișul strivitor care o învăluie. „Criza" Simonei se rezolvă tragic, prin sinucidere. Femeia piere doborîtă de mediul ostil omeniei, purității spirituale. Prin prăbușirea Simonei Demir, autoarea a subliniat tragedia ființelor ultragiate de societatea burgheză și incapabile a-i rezista. „Mediavală", piesă inspirată din trecutul istoric al Florenței aduce un omagiu vibrant fetei din popor, simplă și energică, plină de curaj, știind să sfideze convențiile impuse de oficialitățile vremii.

Ultima piesă, din nefericire rămasă neterminată, „Sora mea — Ana" readuce pe cititor în perimetrul obișnuit al existenței familiare. Și aici atmosfera devine, în cele din urmă, mai tonică, mai optimistă. Finalul, deși nedefinitivat, sugerează că Ana izbutește totuși să întîlnească un autentic partener împreună cu care poate învinge meschinăria.

Întreprinzînd sondaje pătrunzătoare în psihologia oamenilor, fără a neglija nici climatul social, autoarea „Mediavalei" știe să găsească surse de dramatism încordat, să armonizeze materialul oferit de realitate în conflicte omogene. În piesele ei (mai ales „A căzut o stea" și „Bătrînul") se pot găsi și unele pasaje trenante, un balast lexical, constînd în replici prea încărcate, precum și o scădere a ritmului.

Dar piesele Hortensiei Papadat Bengescu se înscriu în aria majoră a dramaturgiei noastre dintre cele două războaie și pot avea oricînd locul în repertoriul teatrelor.

MIHAI BOTEZ

PRACTICA STUDENȚILOR

ANCHETA NOASTRĂ LA UZINELE „STEAGUL ROȘU" BRAȘOV

1. Corespunde conținutul programelor de practică specificului și nivelului tehnic de producție al uzinei? În ce măsură a fost necesară adaptarea lor?

2. Au fost respectate convențiile de practică?

3. Cum stimulați interesul studenților pentru cunoașterea problemelor producției?

Important centru de practică, uzina brașoveană „Steagul roșu" găzduiește în această vară peste 500 de studenți din centrele universitare București, Iași, Brașov și Timișoara. Am adresat recent întrebările de mai sus unora dintre tehnicienii, inginerii și cadrele didactice care organizează și îndrumă practica în producție a studenților în această întreprindere. Iată răspunsurile lor:

Șef de lucrări BAGU LUCIAN — Institutul politehnic Timișoara:

Programa de practică pentru anul IV, specialitatea tehnologia construcțiilor de mașini n-a trebuit să fie adaptată în uzină. Aceasta datorită faptului că la alcătuirea ei au participat cadre didactice care petrecuseră mai mult timp în uzină și cunoșteau foarte bine gradul de înzestrare tehnică, specificul proceselor tehnologice, aspectele importante ale organizării și desfășurării procesului de producție.

Noi considerăm că valoarea unei programe — element de bază în asigurarea eficacității practicii — constă în caracterul ei realist. Or, la aceasta nu se poate ajunge fără cunoașterea din vreme a întreprinderii în care se va desfășura practica studenților. Deși există o programă de practică întocmită pentru secțiile de tehnologia construcțiilor de mașini de către Institutul politehnic din Cluj, catedra noastră a considerat necesar să întocmească o programă cu prevederile cît mai concrete și realizabile în Uzina „Steagul roșu", tocmai pentru că programa clujeană era prea generală și cu unele probleme imposibil de realizat. Este mai utilă după părerea mea o programă alcătuită din vreme, după cunoașterea specificului și posibilităților oferite de întreprinderea unde se face practica, decît una generală, care să fie ulterior adaptată locului de practică.

Inginer JOSAN ION:

Mai multă atenție colaborării cu uzina pentru coordonarea riguroasă a eforturilor în vederea pregătirii unor specialiști capabili să răspundă competent sarcinilor de mare răspundere ce stau în fața industriei — iată ce așteptăm din partea facultăților. În acest fel s-ar înlătura orientările mai puțin fericite în alegerea locului de practică. În uzina noastră au venit, de pildă, studenți ai Facultății de energetică din București pentru care întocmisem deja un grafic, alesesem secțiile în care să fie repartizați pentru practică, fără a ști însă că au specialitatea „automatizări". Consultînd, în sfîrșit, programa — venită doar o dată cu sosirea participanților — ne-am dat seama că unele din obiectivele ei nu se pot realiza la noi, ci mai degrabă în întreprinderi din industria ușoară, unde automatizarea are un grad mai înalt. Nepotrivită, de asemenea, este și alegerea Uzinei „Steagul roșu" pentru practica studenților secției mașini termice de la Facultatea de mecanică din Iași. În alte întreprinderi, „1 Mai"-Ploiești, „Grivița roșie"-București sau Uzina constructoare de mașini-Reșița ar fi avut mai multe de învățat.

Ca principiu de lucru, subliniez și eu că este necesară elaborarea programelor de practică din vreme, pe baza consultării inginerilor din întreprinderi și a cunoașterii posibilităților reale de realizare a obiectivelor propuse.

Tehnician POPA VASILE, din serviciul personal-învățămînt:

În general convențiile de practică au fost respectate. Țin, însă, să mă refer la cîteva din situațiile cînd s-a întîmplat altfel. Delegații veniți pentru încheierea convențiilor din partea institutelor de învățămînt superior n-au avut întotdeauna toate detaliile legate de programul de practică (delegatul Institutului politehnic din București, de pildă, nu știa dacă pentru studenții anului IV conducerea institutului preconiza, pe baza regulamentului de practică, un program zilnic de 6 sau de 8 ore). Convențiile de practică n-au fost însoțite întotdeauna de programele de practică, încheierea lor devenind astfel o simplă formalitate. Cele mai multe dificultăți ne-au fost însă create de modul în care s-au prezentat studenții la practică.

Studenții din București și Brașov au venit la timp în uzină, fapt care a ușurat rezolvarea rapidă a problemelor organizatorice și integrarea imediată în programul normal de practică. Alteori însă — mă refer la studenții facultăților de mecanică din Timișoara și Iași — practicanții au venit în uzină eșalonat, cu 3—4 zile întîrziere. O grupă de studenți de la Facultatea de mecanică din Iași nu s-a prezentat la practică, deși fusese încheiată convenția și pentru ei. Motivul: în ultimul moment s-a hotărît ca aceștia să facă practică la Uzina de piese auto din Colibași... Din cei 50 de studenți ai Facultății de mecanică din Timișoara la 8 iulie erau prezenți în uzină doar 13 (sosiți de cei mult 4 zile). „Ceilalți sînt în excursie de studii" — ni s-a spus. Foarte bine. Ne întrebăm însă: de ce n-am fost anunțați din timp despre aceste schimbări? Au existat și situații inverse. Uneori cei neprezenți au fost... cadrele didactice. Grupa 808 de la Facultatea de științe economice din Iași și două grupe de la secția turnătorie a Facultății de metalurgie din București n-au avut în primele două săptămîni îndrumători — cadre didactice — astfel că practica a rămas lipsită de intervenția experienței și pregătirii didactice și de specialitate, absolut necesare pentru înțelegerea și asimilarea cunoștințelor.

Inginer RĂDUȘ IOAN:

Am căutat să-i trecem pe studenții practicanți prin cît mai multe secții. Experiența a dovedit că permutările prea numeroase devin plimbări, în dauna profunzimii, eficacității practicii. Am ales, așadar, ca locuri de practică secțiile-cheie, preferîndu-le pe cele care ofereau condiții pentru însușirea unui mare număr din obiectivele programelor de practică. În fiecare secție studenții sînt repartizați pe lîngă inginerii și maiștrii cei mai pricepuți, cu experiență îndelungată de muncă. În funcție de condițiile concrete ale fiecărei secții, practicanții participă efectiv la procesul de producție, li se dau spre rezolvare probleme tehnice.

Inginer CONSTANTIN ILIESCU, șef de lucrări, Institutul politehnic Brașov:

La sculerie, timp de 12 zile, studenții grupei 4 102 de la Facultatea de tehnologia construcțiilor de mașini din Brașov au avut de urmărit construcția și execuția S.D.V.-urilor, prelucrarea lor și o serie de procese tehnologice legate de specialitate. În această secție se execută piese unicat pe baza unor desene de execuție și fișe cu ordinea operațiilor. Pentru a stimula inițiativa creatoare, pentru a le dezvolta spiritul analitic și gîndirea temeinică le-am dat studenților ca temă întocmirea proceselor tehnologice, în ideea că piesele respective ar fi executate în serie. Practicanții au avut astfel posibilitatea să analizeze critic ordinea operațiilor, să înțeleagă logicitatea ei, să studieze atent mașina, dispozitivele și sculele necesare. Aceasta i-a determinat pe studenți să rețină cu mai multă atenție caracteristicile tehnico-economice ale mașinilor, specificul operațiilor executate cu aceștia, modul și posibilitățile lor de lucru. Dorința fiecăruia de a veni cu o rezolvare tehnică interesantă, cu o contribuție personală, a făcut studiul mai atractiv, dîndu-i totodată mai multă profunzime.

★

N.R. Perioada de practică de pînă acum arată că asemenea probleme — cu elemente reale sau prezumtive — mobilizează interesul studenților, dau un țel imediat interesant studiului, care cîștigă astfel în complexitate și profunzime. Însă nu în toate secțiile uzinei îndrumătorii practicii — ingineri și cadre didactice — acordă importanța cuvenită acestui aspect al îndrumării. Lipsa de interes dovedită de unii studenți — mărturisită cu regret de mai mulți dintre inginerii cu care am stat de vorbă — poate fi învinsă cu siguranță, dacă adjuncții tehnici ai secțiilor, împreună cu cadrele didactice, îi vor solicita cu probleme tehnice a căror rezolvare cere afirmarea spiritului critic și simțului ingineresc.

ION TRONAC

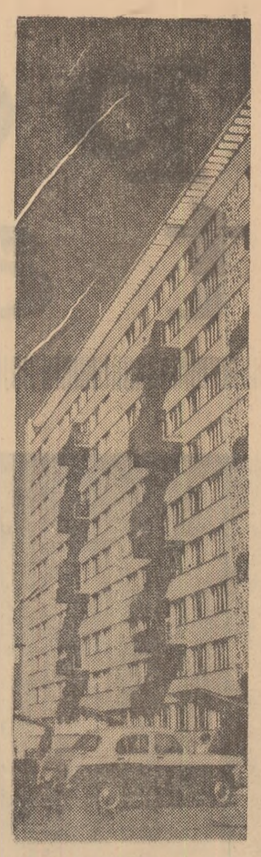

Aspect din cartierul Grigorescu din Cluj

Informații

● *Ministrul afacerilor externe al Republicii Populare Mongole, Mangalîn Dugersuren, într-o telegramă de răspuns, mulțumește pentru felicitările transmise de ministrul afacerilor externe al Republicii Populare Române, Corneliu Mănescu, cu ocazia celei de-a 44-a aniversări a Revoluției Populare Mongole.*

● *În urma inundațiilor care s-au produs în R.S.F. Iugoslavia, Crucea roșie a R. P. Române a trimis Crucii roșii iugoslave un ajutor destinat populației sinistrate — compus din medicamente, pături, cearceafuri, corturi și fîlnă, în valoare totală de 200 000 lei.*

Totodată, pentru a veni în sprijinul populației sinistrate în urma inundațiilor din Pakistanul de Est, Crucea roșie română a trimis Crucii roșii din Pakistan un ajutor compus din medicamente, alimente și îmbrăcăminte, în valoare totală de 100 000 lei.

În industria chimică

Largă mișcare de inovații

A fost încheiat bilanțul activității inovatorilor și inventatorilor din unitățile Ministerului Industriei Petrolului și Chimiei pe primul semestru din acest an. De la serviciul de resort al ministerului am aflat că în această perioadă au fost aplicate în producție peste 2 500 de inovații ale muncitorilor, tehnicienilor și inginerilor din industria petrolului și a chimiei, care au dus la realizarea a peste 75 800 000 lei economii. Alte peste 2 600 de propuneri se află în prezent în curs de aplicare. Numărul propunerilor de invenții a crescut în primul semestru cu 22 la sută, față de aceeași perioadă a anului trecut.

După un calcul făcut la Oficiul de stat pentru invenții, în primii cinci ani ai planului șesenal au fost aplicate în producție, în toate sectoarele economiei naționale, aproape 214 200 invenții și inovații care au dus la realizarea a peste 2 306 900 000 lei economii, sumă ce echivalează cu valoarea apartamentelor necesare adăpostirii populației unui oraș de mărimea Ploieștiului, Constanței, Aradului, Craiovei sau Sibiului.

Multe din invențiile românești au fost brevetate în străinătate. Printre acestea pot fi amintite „Procedeu, aparat și instalație pentru separarea de componenți dintr-un amestec gazos prin absorbție în strat fix", care contribuie la valorificarea superioară a gazelor de sondă, brevetată în numeroase țări și achiziționată de o firmă din R.F.G., „Cofraj glisant pentru executarea de construcții monolite din beton armat cu secțiuni și pante variabile" brevetată, de asemenea, în multe țări și cumpărată de către R.S. Cehoslovacă.

(Agerpres)

Pentru sezonul rece

Fabricile de tricotaje din întreaga țară au pregătit pentru toamnă și iarnă o colecție bogată. Articolele de îmbrăcăminte din bumbac, lînă, fire sintetice și mătase artificială trec în prezent prin fața unui juriu exigent — reprezentanții organizațiilor comerciale, care aleg pe cele mai frumoase. Printre numeroasele noutăți sînt bluze, jachete, rochii din melană cu contexturi ajurate, gen dantelă, noi modele de jachete din fire sintetice. Articolele de îmbrăcăminte sînt realizate în imprimeuri noi și într-o gamă bogată de culori, au o linie modernă.

Pentru iubitorii sporturilor sezonului rece a fost îmbogățită gama produselor cu noi modele de pulovere.

Arta plastică românească peste hotare

În luna viitoare, arta plastică românească se va face cunoscută publicului din mai multe țări ale lumii. Sub titlul „Comori de artă românească — secolele XV-XVIII" se va deschide la „Royal Scottish Muzeum, (Muzeul regal al Scoției) o expoziție de broderii, manuscrise, argintărie, sculpturi în lemn, icoane și piese de ceramică. Cele aproximativ 70 de exponate, piese de o deosebită valoare artistică și istorică, aparțin Muzeului de artă al R. P. Române, mînăstirilor din nordul Moldovei și unor biserici de lemn din Maramureș.

Produsele Fabricii de sticlărie din Turda sînt binecunoscute în țară și peste hotare. Executarea lor cere multă iscusință și îndemînare. Fotografia noastră îl prezintă pe Ioan Dicai din atelierul de cizelare și gravură. El a fost evidențiat în întrecerea socialistă în fiecare lună a acestui an.

Foto: AGERPRES

Plecarea unor delegații ale partidelor comuniste și muncitorești care au participat la Congresul al IX-lea al P. C. R.

Delegația Partidului Comunist Francez

Delegația Partidului Comunist Francez, condusă de Jeannette Thorez Vermeersch, membru al Biroului Politic al C.C. al P.C. Francez, a părăsit luni dimineața Capitala.

La plecare, delegația a fost condusă de tovarășii Alexandru Bîrlădeanu, Constanța Crăciun, Mihail Florescu, Vasile Malinschi, de activiști de partid.

(Agerpres)

Delegația Partidului Comunist din Olanda

Delegatul Partidului Comunist din Olanda, Hanna van Ommereen Averinck, membru al C.C. al Partidului Comunist din Olanda, a părăsit luni dimineața Capitala.

La plecare, delegația a fost condusă de tovarășii Alexandru Bîrlădeanu, Constanța Crăciun, Gheorghe Necula, de activiști de partid.

(Agerpres)

Delegația Partidului Comunist din Danemarca

Delegația Partidului Comunist din Danemarca, în frunte cu Gelius Lund, membru al C.C. al P.C. din Danemarca, a părăsit luni dimineață Capitala.

La plecare, delegația a fost condusă de tovarășii Ludovic Csupor, Gheorghe Necula, Ghizela Vass, Nicolae Gheorghiu, de activiști de partid.

(Agerpres)

Delegația Partidului Comunist din Finlanda

Delegația Partidului Comunist din Finlanda, condusă de Hertta Kuusinen, membru al Biroului Politic al C.C. al P.C. din Finlanda, a părăsit luni dimineața Capitala.

La plecare, delegația a fost condusă de tovarășii Alexandru Drăghici, Mihai Marinescu, Teodor Marinescu, Mihail Suder, Ștefan Bălan, Voinea Marinescu, de activiști de partid.

(Agerpres)

Delegația Partidului Comunist din Liban

Luni după-amiază a părăsit Capitala delegația Partidului Comunist din Liban.

La plecare, pe aeroportul Băneasa, oaspeții libanezi au fost salutați de tovarășii Ilie Verdeț, Ion Cosma, Aurel Vijoli, Vasile Mateescu și Ion Savu, de activiști de partid.

(Agerpres)

Delegația Partidului Comunist din Luxemburg

Delegatul Partidului Comunist din Luxemburg, Dominique D. Urbany, președintele P. C. din Luxemburg, a părăsit luni seară Bucureștiul.

La plecare, oaspetele a fost condus de tovarășii Ștefan Voitec, Anton Breitenhofer, Ion Pas, Vasile Vlad, de activiști de partid.

Vizitele delegațiilor unor partide comuniste și muncitorești care au participat la Congresul P. C. R.

Delegațiile unor partide comuniste și muncitorești, care au luat parte la lucrările Congresului al IX-lea al P.C.R., au continuat să facă vizite la întreprinderi industriale, șantiere de construcții, unități agricole și muzee din țară.

În cursul zilei de luni, după ce a vizitat Complexul petrochimic de la Brazi, delegația Partidului celor ce Muncesc din Vietnam, în frunte cu Le Duc Tho, a fost oaspete al constructorilor de autocamioane din Brașov. În aceeași localitate, delegațiile Partidului Progresit al Poporului Muncitor din Cipru, în frunte cu Kyriakos Hristu și cea a Partidului Comunist Portughez în frunte cu Manuel Rodrigues da Silva, au vizitat uzinele de tractoare și fabrica de autocamioane, monumente istorice din oraș și stațiunea Poiana Brașov.

Membrii delegației Partidului Muncii din Albania, condusă de Ramiz Alia, și-au continuat călătoria în regiunea Dobrogea, unde au vizitat noile întreprinderi de morărit și panificație, de industrializarea laptelui, precum și stațiunea hortivitcolă Murfatlar.

Delegația Partidului Comunist din Bolivia, condusă de Jorge Kolle, și delegația Partidului Comunist Mexican, condusă de Manuel Terrazas Guerrero, au făcut vizite la Complexul petrochimic de la Brazi, la Uzinele constructoare de utilaj petrolier „1 Mai" din Ploiești, precum și la Muzeul Doftana.

În aceeași zi, delegația Partidului Comunist din Columbia, în frunte cu Hernando Hurtado, a vizitat șantierul hidrocentralei „Gheorghe Gheorghiu-Dej" de pe Argeș.

(Agerpres)

URMĂRI DIN PAG. I

Cine procedează mai bine?

de soiul folosit; cel mai productiv s-a dovedit soiul Bezostaia, care la Traianu, de exemplu, a dat o producție cu aproape 1 000 kg mai mare decît celelalte soiuri.

Aceste prime concluzii ajută lucrătorii din agricultură să stabilească sarcinile momentului actual care, pe scurt, ar fi următoarele:

● *eliberarea imediată și rapidă a paielor de pe miriști. În cooperativele agricole din raionul Slobozia s-a stabilit ca aproximativ 70 la sută din suprafața care în toamnă va fi cultivată cu grîu să provină de la culturile care au părăsit devreme terenul;*

● *suprafețe cît mai mari trebuie fertilizate la arătura de bază;*

● *arăturile trebuie făcute imediat. Inginerul agronom Gheorghe David de la Grivița preciza că dacă s-ar putea face concomitent cu recoltatul ar fi cu atît mai bine; întreaga cantitate de apă ar fi păstrată în sol, iar arătura ar fi de calitate mai bună. Tractoarele să lucreze cu întreaga capacitate și, pe cît mai multe munca să fie organizată în două schimburi;*

● *în sfîrșit, trebuie asigurată sămînța din soiurile cele mai productive, tratată și pregătită pentru semănat.*

În acest ansamblu de probleme am încercat să vedem cum acționează organizațiile U.T.M., ce contribuție aduc la rezolvarea lor la timp și la un bun nivel agrotehnic, ce metode folosesc și ce eficiență au acestea. Iată cîteva fapte care ilustrează două stiluri de muncă:

La cooperativa agricolă din comuna Grivița, mai rămăsese de strîns recolta de grîu de pe 70 de hectare din cele aproape 1 500 cultivate. Toți tinerii lucrau pe combine sau autocamioane, la magazii, la descărcatul sacilor, pe atelaje, la transportul paielor sau la arile de treier. Secretarul comitetului U.T.M., tovarășul Nicolae Căluț, știa precis cîți tineri erau prezenți sau cîți au fost ieri sau alaltăieri la fiecare din aceste puncte de lucru.

— Desigur, spunea secretarul, tinerii veneau oricum la muncă. Aceasta nu-i o problemă în unitatea noastră. Problema care se pune în fața noastră, a organizațiilor U.T.M. pe brigăzi, constă în a-i antrena acolo unde era mai multă nevoie de ei, în special unde se cerea mai multă operativitate și îndemînare: la transportul sacilor, pe combine, la bascule și așa mai departe. Repartizarea s-a făcut de către brigadieri cu ajutorul secretarilor organizațiilor U.T.M. pe brigăzi. Prin urmare, de la început, fiecare a știut precis unde avea să lucreze și ce avea de făcut. După aceea secretarii organizațiilor pe brigăzi și membrii birourilor, care-și aveau și ei stabilit locul de muncă în posturile cheie, n-au avut de făcut decît să le comunice tinerilor, fiecăruia în parte, ce sarcini au și cum trebuie să lucreze, ce anume se cere de la ei.

— Și, probabil, să urmărească modul în care își îndeplinesc sarcinile.

— Neapărat. Asta este de cea mai mare însemnătate. Spuneam că la noi tinerii vin cu regularitate la muncă. Dar oamenii nu sînt mașini, nu lucrează uniform. Esențial pentru noi este ca fiecare să lucreze acolo unde poate să dea cel mai bun randament, să prevenim la timp orice abatere de la disciplină. Iată un exemplu: Ștefan Măciucă și Vasile M. Ștefan erau repartizați la transportul sacilor. Într-o zi au lipsit. Nu anunțaseră pe nimeni. Două posturi descompletate. Întregul proces al organizării muncii în brigadă era dereglat. Posturile au fost completate cu alți oameni din alte sectoare. Dar acolo munca a fost stînjenită. A doua zi s-a discutat cu ei nu într-o ședință, special organizată, ci înainte de începerea lucrului. Faptele erau proaspete. Ei au înțeles ce greutăți a pricinuit absența lor din ziua precedentă. Și nu numai ei, ci toți tinerii. Faptul nu s-a mai repetat. Nu este singurul exemplu și nu numai de această natură. În toate cazurile însă s-a procedat cu promptitudine. Socotesc că în munca noastră lucrurile nu trebuie tărăgănate, așteptîndu-se o ședință. Faptele se uită, iar discuțiile oricît de bune ar fi, nu mai au eficiență.

— Dar la lucrările care urmează zilele acestea cum veți proceda?

— La fel. Mai avem puțin de recoltat, dar tinerii din toate brigăzile știu de acum ce au de făcut și unde vor lucra. Trebuie imediat strînse paielele. La noi lucrarea a rămas puțin în urmă. Nu am eliberat terenul decît de pe 50 de hectare. Puțin. Capacitatea de lucru a tractoarelor la arat este de circa 70 de hectare pe zi. Ele lucrează acum la recoltat și doar patru la arat. Cînd vor lucra toate, trebuie să eliberăm zilnic o suprafață cel puțin egală cu aceasta, dacă nu mai mare. Conducerea unității a stabilit ca la transportul paielor să participe toate cele 105 atelaje. Noi am propus și conducerea unității a aprobat, ca la fiecare atelaj, pentru mai multă operativitate, să lucreze trei oameni în loc de doi. Deci, în total 315 zilnic. Dintre ei 200 vor fi tineri. Odată cu arăturile s-a stabilit să fertilizăm 200 de hectare mai slab productive. Noi am transportat, încă din iarnă îngrășămintele organice. Acum ele trebuie împrăștiate. La fel cele fosfatice. Am repartizat și pentru această lucrare 60 de tineri. La condiționatul celor 35 de vagoane de sămînță vor lucra zilnic alți 16 tineri.

Așadar, datorită faptului că organizația U.T.M. a urmărit zilnic cum își îndeplinesc tinerii îndatoririle, cum își realizează propriile angajamente și a luat operativ poziție combativă împotriva abaterilor, tinerii au contribuit activ la toate lucrările din întreaga campanie.

Am urmărit modul în care se preocupă și organizația U.T.M. din comuna Amara de antrenarea tinerilor la muncă.

Pe tovarășul Gheorghe Măiță, secretarul comitetului U.T.M., l-am întîlnit la cîmp. Avea carnetul plin de note. Omul consemna aici cum muncește fiecare tînăr. Erau înscriși pe cîteva file tinerii care au lucrat exemplar. Erau trecuți și alții ca Ștefan Dumitru, Nicolae T. Marcel care azi au muncit într-un sector, mîine în altul. În nici o parte nu se putea conta pe aportul lor. Fugeau după muncă ușoară.

— Toate acestea — ne spunea tovarășul secretar — le vom discuta în viitoarele adunări generale.

— Pînă acum n-a fost pusă în discuția tinerilor atitudinea lor?

— Nu. Am așteptat adunările generale, cînd vom putea analiza pe îndelete. Tot atunci vom stabili și locurile în care vor munci tinerii la viitoarele lucrări. Vom face, după aceea, consiliului de conducere propunerile noastre.

(Trebuie remarcat că în această cooperativă de producție deși sînt foarte mulți tineri contribuția lor la efectuarea lucrărilor aflate la ordinea zilei nu este întotdeauna la nivelul posibilităților și cerințelor puse în fața lor de unitatea socialistă din care fac parte).

După cum se vede două stiluri de muncă a două organizații U.T.M. în rezolvarea aceloraşi probleme. Unul — cel de la organizația U.T.M. din comuna Grivița unde sarcinile tinerilor sînt definite operativ și îndeplinirea lor e urmărită zilnic intervenindu-se imediat, iar altul cel de la Amara, în care aceste lucruri „fotografiate" în carnețele, se stabilesc numai în ședințe, iar analiza înfăptuirii lor se face numai în ședințele ordinare ale organizațiilor U.T.M. Care din aceste două organizații U.T.M. procedează mai bine, cu mai multă eficiență? Sînt și alte metode de muncă care dau roade mai bune? Aceste întrebări le adresăm secretarilor U.T.M. din cooperativele agricole, tinerilor de la sate. Răspunsurile lor, părerile și sugestiile le vom publica în ziarul nostru.

Mașini textile de înaltă calitate

stituie obiectul unui studiu approfundat. Dat fiind faptul că mai mult de jumătate dintre muncitori sînt tineri, se studiază problema creșterii eficacității cursurilor de ridicare a calificării, organizate pe meserii. Acestea cuprind majoritatea tinerilor uzinei. La redeschiderea lor se vor avea în vedere două direcții importante: asigurarea unui conținut cît mai adecvat cursurilor în conformitate cu noile sarcini ale uzinei, găsirea celor mai eficiente forme de a sprijini însușirea cunoștințelor acumulate aici. Pregătirea diferențiată se va face avînd o perspectivă mai îndepărtată a dezvoltării uzinei, pornindu-se de la cunoștințele pe care le au în prezent. Atenția conducerii se va concentra în aceeași măsură asupra muncitorilor, tehnicienilor și inginerilor, ajutîndu-i pe aceștia să acumuleze cunoștințe zi de zi, în conformitate cu nevoile care se ivesc.

La nivelul exigențelor producției

gregatului în reparație capitală. În urma acestor modificări care deja se proiectează se va îmbunătăți funcționarea furnalului. În vederea creșterii temperaturii aerului insuflat ne-am propus să modificăm cauperul de la furnalul 2 prin înlocuirea grătarului cu cărămidă fagure. Calitatea fontei va fi influențată mult și prin folosirea unei cochile mai perfecționate și prin efectuarea turnării pe două benzi. Vom trece apoi la experimentarea folosirii gazului metan la cubilouri, urmărind de asemenea, îmbunătățirea calității fontei și a reducerii consumului de cocs.

Ing. **Schonberger Francisc** — șeful secției turnătorie lingotiere ne-a spus: — Noi producem circa 50 la sută din necesarul de lingotiere pentru oțelăriile țării. Scopul nostru este să obținem asemenea utilaje care să aibă o durabilitate mare, să reziste la un mare număr de turnări. În felul acesta, se reduce considerabil prețul de cost pe tona de oțel. Ce ne-am propus în acest sens? Mai întîi am început să experimentăm desulfurarea continuă a fontei lichide în mediu bazic. Prin acest procedeu se obține o creștere a producției de calitatea I cu circa 5 la sută față de nivelul actual și se reduce rebutul provenit din rîndul incluziunii de zgură sodică. În aceste condiții se ușurează, de asemenea, foarte mult, munca oamenilor. Tot acum, studiem folosirea cutiilor de miez metalice în locul cutiilor din lemn. Deja la 2 repere (din 11) se utilizează. În curînd vom folosi aceste cutii pe care le producem la noi în secție la 9 repere. Avantajul este mare. În primul rînd, cutiile metalice nu se deformează ca cele de lemn, deci sînt evitate abaterile dimensionale. În al doilea rînd, se economisește o mare cantitate de cherestea de brad de calitatea I. Pentru sporirea procentului de lingotiere de calitatea I, respectiv pentru reducerea abaterilor dimensionale se impune prelucrarea utilajului de turnare a cutiilor și modelelor metalice. Noi am cerut conducerii uzinei să doteze în acest scop atelierul mecanic cu utilajele necesare prelucrării respective, raboteze și freze. După ce vom aplica această prelucrare mecanică, procentul lingotierelor de calitatea I va crește de la 77 la sută cît am obținut în semestrul I al acestui an la circa 90 la sută.

O deosebită preocupare există în uzină pe linia pregătirii profesionale a muncitorilor, tehnicienilor și inginerilor. S-a acumulat deja o bună experiență în această privință. Cursurile de ridicare a calificării pentru muncitori, organizate pe secții și repere, diferențiate pe problemele ridicate de producție, vor fi deschise din nou în toamna acestui an. Ele vor cuprinde pe toți muncitorii. Organizațiile U.T.M. și-au propus să mobilizeze la aceste cursuri pe toți cei 1200 de tineri care muncesc în uzină. Pentru tehnicieni, maiștri și ingineri este prevăzut un ciclu de 10—12 conferințe tehnice axate pe specificul uzinei care, de asemenea, pot fi audiate de către toate cadrele tehnice ale uzinei.

Puternicul ecou internațional al Congresului al IX-lea al P.C.R.

R. P. Chineză

PEKIN 26 (Agerpres). — Ziarele din capitala R. P. Chineze — „Jenminjibao", „Guanminjibao", „Dagunbac", „Pekinjibao" au publicat ample extrase din Rezoluția Congresului al IX-lea al P.C.R. și din Moțiunea de solidaritate cu lupta poporului vietnamez.

Ziarul „Jenminjibao" scrie că cel de-al IX-lea Congres al P.C.R. a aprobat întrutotul activitatea rodnică a Comitetului Central, desfășurată între cele două Congrese. Din rezoluție, ziarul redă extrase din capitolul referitor la aprecierea politicii de industrializare, la întărirea rolului statului și dezvoltarea lui multilaterală, la întărirea partidului și a rolului său de avangardă, la activitatea în direcția dezvoltării relațiilor cu partidele comuniste și muncitorești și pentru întărirea unității lagărului socialist și a mișcării muncitorești și comuniste internaționale, la aprobarea dată de Congres analizei privind situația internațională etc.

„Jenminjibao" publică, de asemenea, un articol consacrat muzeului de la Doftana, sub titlul „Aici a fost o școală de călire a luptătorilor revoluționari".

R. D. Germană

BERLIN 26 (Agerpres). — Ziarele „Neues Deutschland" și „Berliner Zeitung" își informează cititorii despre schimbările din guvernul R. P. Române și despre declarația lui W. Ulbricht cu privire la Congresul al IX-lea al Partidului Comunist Român, făcută la sosirea sa la Berlin.

Ziarul „Berliner Zeitung" informează despre încheierea Congresului Partidului Comunist Român sub titlul „Congresul P.C.R. — un mare succes".

S. U. A.

NEW YORK 26 (Agerpres). Presa americană a relatat, duminică, și luni, despre încheierea lucrărilor Congresului al IX-lea al P.C.R. și alegerea organelor conducătoare ale partidului. Sub semnătura trimisului său special la București, David Binder, ziarul „New York Times" publică o corespondență în care anunță componența Comitetului Executiv și al Prezidiului Permanent, al Comitetului Central. Se relatează, de asemenea, despre adoptarea Moțiunii de solidaritate cu lupta poporului vietnamez. Sînt redate pasaje din cuvîntarea de încheiere a Congresului rostită de tovarășul Nicolae Ceaușescu. Ziarul arată că, atît moțiunea cît și cuvîntarea de închidere, au fost întîmpinate de participanți cu aplauze prelungite.

Franța

PARIS 26 (Agerpres). — Sub titlul „Comuniștii români vor munci neobosiți pentru cauza socialismului", ziarul „L'Humanité" publică extrase din cuvîntul de închidere rostit de tovarășul Nicolae Ceaușescu și informează despre componența noilor organe conducătoare ale P.C.R. Este menționată adoptarea Moțiunii de solidaritate cu lupta poporului vietnamez.

Ziarul „Le Figaro" inserează, pe lîngă o informație cu privire la noile organe de conducere ale partidului, și un articol semnat de André François Poncet, în care sînt comentate lucrările Congresului. Un articol consacrat Congresului este publicat și în revista „L'Express".

Televiziunea franceză a transmis, duminică seara, o emisiune consacrată încheierii Congresului P.C.R., în cadrul căreia, Maurice Schumann, conducătorul delegației parlamentare franceze care a vizitat recent România, a răspuns la unele întrebări referitoare la țara noastră și la lucrările Congresului.

Algeria

ALGER 26. — Corespondentul Agerpres, C. Benga, transmite: „Bilanțul celui de-al IX-lea Congres al Partidului Comunist Român, care s-a încheiat sîmbătă după o săptămînă de lucrări, este cît se poate de pozitiv, atît pe plan intern cît și pe plan extern. Aceasta este părerea majorității observatorilor prezenți la București" — scrie ziarul algerian „El Mudjahid". Ziarul expune conținutul documentelor adoptate de Congres, menționînd accentul pus pe fidelitatea față de marxism-leninism, caracterul creator al politicii partidului și principiul conducerii colective. Se fac, de asemenea, referiri la politica externă a țării noastre și la dorința ei de a dezvolta relații prietenești cu toate țările lumii. Este anunțată componența noilor organe conducătoare ale partidului și alegerea tovarășului Nicolae Ceaușescu în funcția de secretar general al C.C. al P.C.R.

Birmania

RANGOON 26 (Agerpres). — Sub titlul „Partidul Comunist Român își încheie lucrările Congresului", ziarul birmanez „Guardian" subliniază importanța deosebită a planurilor economice pentru dezvoltarea multilaterală a României, precum și principiile care stau la baza relațiilor R. P. Române cu celelalte state: independența și suveranitatea națională, egalitatea în drepturi, neamestec în treburile interne, avantaj reciproc. Ziarul „The Working Peoples Daily", sub titlul „Partidul Comunist Român a subliniat necesitatea unității mișcării comuniste internaționale", reproduce fragmente din cuvîntarea de încheiere a Congresului, rostită de tovarășul Nicolae Ceaușescu.

Elveția

GENEVA 26 (Agerpres). — Presa elvețiană relatează luni despre încheierea lucrărilor Congresului al IX-lea al P.C.R. și alegerea organelor conducătoare ale partidului. Ziarul „Neue Zurcher Zeitung" se referă la Moțiunea de solidaritate cu lupta poporului vietnamez adoptată de Congres.

Informații referitoare la încheierea lucrărilor Congresului sînt inserate și în ziarele „Gazette de Lausanne", „Journal de Geneve" și „Tribune de Lausanne".

de peste hotare

GRECIA. Aspect de la manifestația care a avut loc la Salonic în semn de protest împotriva asasinării de către poliție a studentului Sotiris Petroulias. Manifestanții și-au exprimat, totodată, sprijinul față de fostul premier, Papandreu

ASTĂZI GREVĂ GENERALĂ ÎN GRECIA

Săptămîna aceasta este considerată cea mai critică perioadă din îndelungata criză politică din Grecia. Înainte de întrunirea Parlamentului, care va discuta cererea guvernului Novas de a i se acorda votul de încredere, marți va avea loc greva generală a muncitorilor din Atena, Pireu, Salonic, Elefsis, Agrinion și Cavalla, hotărîtă de Confederația Generală a oamenilor muncii din Grecia „pentru a preîntîmpina — după cum relevă comunicatul Confederației — abolirea normelor constituționale".

La grevă urmează să participe peste 150 000 de persoane. Ministrul Muncii, Bakatselos, a cerut muncitorilor să nu participe la grevă pe motiv că greva prevăzută nu are ca scop revendicări profesionale, „grevele politice fiind interzise de lege, participanții la ele sînt pasibili de pedeapsă". Conducerea Confederației menține însă apelul adresat muncitorilor de a participa în unanimitate la această acțiune.

Joi dimineața se va întruni grupul parlamentar al Uniunii de Centru care, potrivit declarațiilor oficiale, va discuta numai problema votului de încredere în Parlament.

Ziarele Uniunii de Centru relevă că în afara posibilității formării unui guvern sub președinția fostului premier Papandreu sau a fostului vicepreședinte al guvernului, Stefanopoulos, se mai conturează și posibilitatea formării unui guvern de tranziție — din personalități din afara vieții politice, în frunte cu Mavros, guvernatorul Băncii Greciei. Acest guvern ar urma să pregătească alegerile în termen de 45 de zile. Fostul premier Papandreu, însă, consideră toate variantele preconizate de diferite cercuri ca fiind inacceptabile și continuă să susțină că singurele soluții ale crizei actuale sînt ori însărcinarea sa cu formarea unui guvern al Uniunii de Centru, care să se bucure de sprijinul tuturor deputaților, ori organizarea imediată a alegerilor.

La Geneva

Reluarea lucrărilor Comitetului celor 18

Comitetul celor 18 pentru dezarmare își reia marți lucrările la Palatul Națiunilor din Geneva. Comitetul și-a întrerupt activitatea la 17 septembrie 1964 cînd a fost adoptat cel de-al doilea raport al copreședinților cu privire la rezultatele tratativelor. Acest raport a fost prezentat celei de-a 19-a sesiuni a Adunării Generale a O.N.U. care nu a putut, însă să ia în discuție problemele dezarmării.

După întreruperea lucrărilor comitetului, între William Foster, directorul agenției pentru dezarmare și controlul asupra armamentelor a S.U.A. și lordul Chalfont, ministru de stat la Ministerul Afacerilor Externe al Marii Britanii, însărcinat cu problemele dezarmării, au avut loc convorbiri în cadrul cărora s-a încercat să se pună de acord pozițiile celor două țări în problema dezarmării.

Ședința de deschidere va fi precedată de o întîlnire a copreședinților comitetului — S. Țarapkin și W. Foster — care vor discuta probleme de procedură privind activitatea comitetului.

Afaceri cu tutun

Cu toate că în incinta Camerei deputaților din Roma fumatul, în principiu, este oprit, tutunul a ocupat un loc central în dezbaterile care au avut loc recent.

Nu pericolele pe care le reprezintă pentru sănătate țigara sau progresele făcute în ...ducerea cantității de nicotină au constituit subiectul discuțiilor. Deputații trebuiau să răspundă la întrebarea: „Este vinovat Giuseppe Trabucchi ?". Acuzatul nu este un oarecare. Binecunoscut senator, reprezentînd partidul democrat-creștin, Trabucchi a ocupat în patru guverne succesive posturi importante. Se pare însă că într-unul din aceste treceri prin cabinete ministeriale a săvîrșit încălcări ale legilor statului. Aceasta cel puțin este opinia a 470 de parlamentari italieni aparținînd diferitelor partide reprezentate în cameră. Trabucchi a autorizat, în 1962, două societăți particulare să cultive tutun în Mexic și să-l importe în Italia. În primul rînd prin această autorizație nu era respectat statutul monopolului tutunului. Iar în al doilea rînd prețul plătit pentru tutunul importat era mai mare decît cel de pe piața mondială ceea ce a adus statului o pierdere de peste 1 miliard de lire. Distribuția mandatelor parlamentare și solidaritatea impusă de liderii democrat-creștini l-au salvat pe Trabucchi. Dar dosarul rămîne prezent în viața politică.

De altfel, există, se pare, o tradiție a afacerilor cu tutun în Italia. Nu de mult cu ocazia unui accident s-a constatat că în autocamionul răsturnat se găseau zeci de lăzi cu... „blonde", cum sînt denumite în Italia țigaretele americane. Camionul se îndrepta spre ceea ce părea pașnica mînăstire din Alvano, de lîngă Roma. Călugării se îndeletniceau cu prea lumeasca afacere a contrabandei și numai o întîmplare a dus la descoperirea unei întregi rețele de către poliție.

Nu mai puțin scandal a provocat dezvăluirea faptului că directorul general al monopolului de stat Pietro Cova era și unul dintre acționarii societății particulare „Tobbaco Product Company".

Amintind aceste afaceri revista „L'Express" arăta că ele sînt numai cîteva dintre dezvăluirile făcute în ultimul timp și în care sînt implicate diferite personalități din sfere oficiale.

ANDREI MINCU

„Marele înfrînt"

Pentru prima oară de la încheierea celui de-al doilea război mondial partidul liberal-democrat de guvernămînt din Japonia a pierdut majoritatea de două treimi pe care o deținea fără întrerupere în adunarea municipală a orașului Tokio, cel mai mare oraș din lume. Înfrîngerea a fost consemnată cu prilejul alegerilor pentru adunarea municipală desfășurate vinerea trecută în capitala Japoniei. Ea este apreciată de observatori ca fiind cu atît mai severă cu cît liberal-democrații, conduși de primul ministru Eisaku Sato, nu au mai păstrat nici măcar o treime din totalul celor 120 de mandate în administrația capitalei.

Rezultatele alegerilor arată că în timp ce „marele înfrînt" a fost partidul de guvernămînt, al cărui număr de mandate s-a redus de la 66 la 38, principalele cîștigătoare au fost partidele de stînga. Obținînd cu 12 locuri mai multe decît la alegerile precedente, partidul socialist va dispune în noua adunare municipală de 45 de mandate în timp ce partidul comunist și-a sporit numărul mandatelor de la două la nouă. Întrunind 384 589 voturi, cu 206 197 mai multe decît la alegerile precedente, comuniștii au ocupat primul loc în ceea ce privește sporul procentual de voturi în raport cu ultimul scrutin. În același timp, procentajul voturilor obținute de liberal-democrați a scăzut de la 48,2 la 30,2.

Comentînd rezultatele alegerilor și înfrîngerea liberal-democraților corespondentul din Tokio al agenției D.P.A. apreciază că, prin aceasta, „corpul electoral din capitala Japoniei și-a exprimat protestul față de administrația conservatoare coruptă a orașului". Într-adevăr, vechea adunare municipală din Tokio a trebuit să fie dizolvată înainte de termen din cauza scandalurilor provocate de descoperirea unor cazuri de corupție în care au fost implicați deputații liberal-democrați, 17 din acești deputați fiind chiar arestați.

De obicei rezultatele confruntărilor electorale din capitala japoneză sînt considerate drept un „test" al tendințelor corpului electoral din întreaga țară. Acesta este și unul din motivele derutei manifestate de partidul de guvernămînt. Cercurile guvernamentale s-au grăbit, de aceea, să prezinte eșecul lor drept „un fenomen izolat", dar comentatorii de presă consemnează că, în realitate, el nu face decît să confirme „criza de popularitate" în care se află liberal-democrații. Este suficient de amintit că nici un candidat din partea acestui partid nu a fost ales în circumscripția electorală Tokio cu prilejul alegerilor pentru reînnoirea unei jumătăți a Camerei Superioare a Parlamentului japonez. Mulți comentatori consideră că declinul partidului guvernamental se datorește politicii, cu un caracter vădit pro-american, dusă de primul ministru Sato, atît în problema intervenției S.U.A. din Vietnam, cît și în aceea a „normalizării relațiilor" dintre Japonia și Coreea de Sud. Ted Shimizu, corespondentul din Tokio al agenției U.P.I. face o legătură între succesele obținute de socialiști și de celelalte forțe de stînga și „intențiile acestora de a bloca planul premierului Sato de a obține ratificarea în Parlament a controversatului tratat de normalizare a relațiilor japono-sud-coreene". Tomohide Suzuki, cunoscut profesor la Universitatea Hokkaido a apreciat că „rezultatele alegerilor constituie un verdict dat de întregul popor politicii partidului liberal-democrat".

Instalarea membrilor noii adunări municipale din Tokio va ridica problema soartei actualului guvernator al capitalei Japoniei, Ryotaro Azuma, membru al partidului de guvernămînt. El s-a „remarcat" prin decretele emise, privind interdicția oricăror demonstrații antiguvernamentale și prin sprijinirea acțiunilor represive ale poliției. Subliniind că partidul socialist „a și anunțat că prima sa acțiune va constitui un vot de neîncredere împotriva guvernatorului", agenția U.P.I. consideră că „aceasta provoacă o profundă neliniște partidului liberal-democrat". „Semnificația unei asemenea acțiuni — continuă agenția — constă în faptul că guvernatorul numește pe șeful poliției din Tokio și pe membrii Comisiei pentru securitatea publică — și exercită astfel, în mod indirect, o mare influență asupra atitudinii poliției față de demonstrațiile de stradă". Pentru agenția D.P.A. „dacă vor avea loc noi alegeri pentru postul de guvernator, aceasta ar putea însemna ca pentru prima oară în istoria orașului Tokio să fie instalat un guvernator socialist". Indiferent de toate acestea, observatorii sînt unanimi în a aprecia așa cum face D.P.A. că „victoria opoziției a făcut să crească, fără nici o îndoială, încrederea stîngii japoneze în forțele ei".

P. NICOARĂ

Convorbirile de la Washington

Nu se cunosc încă rezultatele întrevederilor pe care le are președintele Johnson cu echipa de diplomați și militari sosită recent de la Saigon. Convorbirile cu McNamara, Cabot Lodge și Wheeler, președintele comitetului mixt al șefilor de state majore au continuat, agențiile de presă anunțînd chemarea lui McNamara la reședința ca Camp David a președintelui.

Totuși, o primă impresie asupra conținutului acestor convorbiri devine posibilă în lumina unor comentarii și declarații oficiale făcute în aceste zile la Washington. Într-o declarație făcută la Minneapolis (Minnesota), vicepreședintele S.U.A., Hubert Humphrey, a arătat că la consultările care continuă la Casa Albă, vor putea fi luate „unele noi decizii" în problema vietnameză. Întrebat de caracterul acestor decizii, Humphery a spus că ele se vor referi la „forța vie și armament", menționînd că nu este autorizat să dea amănunte. Este vorba, deci despre o nouă intensificare de către Statele Unite a războiului din Vietnam, despre o nouă treaptă a „escaladării". Observatorii politici informați din capitala americană susțin că, de fapt, hotărîrile pentru o accentuare a angajării militare americane în Vietnam ar fi fost luate înainte de plecarea lui McNamara la Saigon. Actualele consultări ar avea menirea doar de a pune la punct proiectele preconizate, de a le confrunta cu „impresiile de la fața locului" culese de titularul Pentagonului.

Principala hotărîre pare să fie o nouă sporire a efectivelor militare americane în Vietnamul de sud. Purtătorul de cuvînt al Casei Albe a declarat presei că în cursul întrevederilor a fost trecută în revistă „nevoia de efective angajate în Vietnam ca și situația rezervelor americane". Astfel, știrile despre iminența trimiterii unui contigent de cel puțin 100 000 de soldați și ofițeri în Vietnamul de sud se confirmă, după cum comentariile privitoare la ridicarea acestei cifre pînă la eventual 200 000 de oameni nu pot fi ignorate. Comentatorii interpretează convorbirile de la Washington în contextul declarațiilor lui McNamara despre „situația precară" a Statelor Unite în războiul din Vietnamul de sud. Ofensiva în permanentă creștere a forțelor patriotice ca și eficiența redusă a ultimelor bombardamente americane în Vietnamul de sud sînt prezentate ca motivele oficiale ale trimiterii de noi trupe în această regiune. De fapt este vorba de continuarea orientării agresive americane în sud-estul asiatic.

După vizita lui McNamara presa americană scrie despre proporția 10/1 pe care Statele Unite tind să o stabilească în Vietnam. Asta presupune că față de cifrele publicate în S.U.A. ca reprezentînd efectivul F.N.E., sporirea trupelor americane să fie planificată la o cifră depășind jumătate milion de oameni.

Acționînd în continuare pe această linie agresivă Statele Unite se pot vedea nevoite să cheme sub drapel rezerviștii și garda națională. „Aceasta este singura posibilitate" — scriu corespondenții americani. În același timp, apare tot mai limpede faptul că administrația Johnson cedează presiunilor cercurilor extremiste. Declarațiile recente ale liderilor republicani din Senat și Camera Reprezentanților se înscriu pe linia intensificării agresiunii americane în Vietnamul de sud.

Scena politică americană prezintă tot mai mult aspectul unor diferențieri marcate ale opiniilor. Senatorul Mansfield care a avut în general o poziție mai apropiată de administrație, și-a modificat atitudinea criticînd angajarea tot mai profundă a Statelor Unite în războiul din Vietnam. Peste 100 oameni de afaceri americani creînd „Comitetul businessmenilor pentru Vietnam", au adresat prin intermediul ziarului „New York Times" o scrisoare deschisă președintelui Johnson în care îl cheamă să înceteze intervenția americană și să dea poporului Vietnamului de sud posibilitatea să instaureze în țară, la alegerea sa, un guvern stabil și independent. Sîntem neliniștiți, se spune în scrisoare, de faptul că guvernul S.U.A. a acordat sprijin unei serii de regimuri din Vietnamul de sud, dar nici unul din aceste regimuri nu s-a bucurat de sprijinul poporului sud-vietnamez.

În Vietnamul de sud, între timp, forțele patriotice obțin noi succese. În regiunile cele mai diferite din țară se intensifică ofensiva partizanilor care atacă cu mult succes obiective militare.

Actualele convorbiri de la Washington nu pot modifica raportul de forțe din Vietnam, ele apărînd doar ca o expresie a agresivității politicii Statelor Unite.

S. VERONA

Lupte în imediata apropiere a Saigonului

Un purtător de cuvînt militar american a declarat luni în cadrul unei conferințe de presă că unitățile forțelor patriotice și-au intensificat în ultimele 48 de ore acțiunea chiar în regiunea din imediata apropiere a Saigonului. El a menționat în acest sens luptele duse de patrioți în cursul zilei de duminică, împotriva unor posturi guvernamentale situate la mai puțin de 10 km de capitala sud-vietnameză.

Ei supun la o permanentă hărțuială trupele guvernamentale din provincia Locg An, la numai 25 km sud de Saigon. Patrioții, după cum a recunoscut purtătorul de cuvînt, au pătruns în numeroase așa-zise „sate strategice" din apropierea Saigonului. În comunicatul cu privire la pierderile suferite de trupele guvernamentale în cursul zilei de duminică, nu se dau amănunte, dar se subliniază că au fost „considerabile".

Corespondenții de presă semnalează acțiuni ale patrioților chiar și în capitala țării. Duminică noaptea, relatează corespondentul agenției Reuter, într-una din piețele din Saigon a apărut drapelul forțelor patriotice și o lozincă de protest împotriva agresiunii americane.

Zouari Abdelaziz

membru al Biroului Executiv al Uniunii Generale a Studenților din Tunisia

despre:

• Contactele cu tineretul nostru universitar
• Perspectivele cooperării între studențimea română și tunisiană

O delegație a Uniunii Generale a Studenților din Tunisia a vizitat țara noastră la invitația U.A.S.R. Înainte de a părăsi Bucureștiul, Zouari Abdelaziz, membru al Biroului Executiv al U.G.E.T., și-a împărtășit impresiile despre zilele petrecute în România, despre contactele cu tineretul nostru universitar.

— Înainte de toate — *ne-a declarat oaspetele* — doresc ca în numele meu și al colegilor mei din delegație să mulțumesc Comitetului Executiv al U.A.S.R. pentru posibilitatea pe care ne-a oferit-o de a vizita frumoasa dumneavoastră țară. Aveți o țară încîntătoare, cu peisaje minunate. Călătorul străin întîlnește nenumărate frumuseți care îl cuceresc. Dar în afara frumuseților realizate de natură ne-au încîntat frumusețile create de poporul român. Am vizitat uzine, institute, facultăți, am cunoscut o parte din marile realizări cu care România se mîndrește pe drept. Pretutindeni am întîlnit șantiere. Țara dumneavoastră ni s-a înfățișat ca un imens șantier. Iar în toate locurile pe care le-am vizitat am întîlnit tineri harnici, simpatici, care ne-au primit cu multă ospitalitate, cu o căldură pe care nu o vom uita.

Dl. Zouari Abdelaziz a continuat:

— Foarte utile au fost pentru noi întîlnirile cu reprezentanții studențimii române. Experiența activității U.A.S.R. ni se pare extrem de interesantă și o vom studia cu multă atenție. Pentru aceasta am luat cu noi numeroase materiale documentare. Ne-a interesat în special rolul consiliilor asociațiilor studențești din facultăți, modalitățile de colaborare cu cadrele didactice, eforturile comune pentru îmbunătățirea procesului de învățămînt. Un alt aspect este cel referitor la activitatea cercurilor științifice. Considerăm deosebit de interesantă activitatea acestor cercuri, legătura pe care ele o creează între viitorul specialist și problemele producției. Cercurile științifice apropie pe studenți de necesitățile reale ale țării, de practica muncii constructive. Studenții români sînt devotați țării lor și în seriozitatea cu care se pregătesc am sesizat conștiința răspunderii pe care o au față de popor.

Interlocutorul nostru ne-a vorbit după aceea despre problemele actuale ale studențimii din Tunisia. Organizația studențească tunisiană, care dobîndește o nouă structură, este preocupată de sarcinile care îi revin, legate de dezvoltarea economiei și culturii Tunisiei. Oaspetele ne-a vorbit, de asemenea, despre situația învățămîntului superior în țara sa.

Dl. Zouari Abdelaziz și-a exprimat satisfacția pentru convorbirile pe care le-a avut cu conducătorii U.A.S.R.

— Pozițiile noastre în numeroase probleme importante sînt foarte apropiate, aproape identice. Subliniez aceasta cu o deosebită satisfacție deoarece considerăm că între organizațiile noastre există perspective de cooperare din cele mai bune. Sperăm că într-un viitor apropiat legăturile noastre se vor intensifica. Așteptăm în Tunisia o delegație U.A.S.R. care să întoarcă vizita noastră în România. Elementul cel mai important pe care vreau să-l subliniez este dorința comună de a colabora pe o bază reciproc acceptabilă.

În încheiere oaspetele a transmis studențimii române urarea de a obține noi succese la învățătură, în strădania de a fi folositoare înfloritoarei sale patrii.

E. O.

PE SCURT

Doar cinci...

● LUNI S-A DESCHIS la Bruxelles sesiunea Consiliului Ministerial al Pieței comune, prima sesiune de la crearea acestui organism, care se ține în absența Franței. La actuala sesiune, prezidată de ministrul de externe italian, Amintore Fanfani, iau parte — fapt extrem de rar — toți miniștri de externe ai țărilor membre, cu excepția, bineînțeles, a lui Couve de Murville. Prima zi a fost consacrată unor discuții cu caracter strict secret, cu scopul de a elabora viitoarea linie directoare din Piața comună.

● LA PALATUL NAȚIUNILOR din Geneva s-au deschis lucrările primei sesiuni a Comitetului pentru produsele de bază ale Consiliului pentru comerț și dezvoltare. Participanții dezbat aspecte ale evoluției comerțului internațional în perioada care a trecut de la Conferința mondială pentru comerț și dezvoltare și recenta sesiune a Consiliului. Luînd cuvîntul în cadrul lucrărilor sesiunii, delegatul român, I. Urda, a evidențiat necesitatea adoptării de măsuri urgente pentru îmbunătățirea situației țărilor în curs de dezvoltare, lovite serios prin continua reducere a prețurilor materiilor prime, în raport cu prețurile produselor finite. După ce a arătat că România își dezvoltă schimburile comerciale, inclusiv schimburile de produse de bază, nu numai cu țările industriale, dar și cu numeroase țări în curs de dezvoltare, vorbitorul a relevat utilitatea livrărilor de echipament industrial pentru construcțiile de obiective industriale, pe bază de credite rambursabile prin cote-părți din producția obținută de aceste obiective, sau prin alte produse de export, inclusiv produsele de bază.

● LA MOSCOVA a fost dat publicității comunicatul Direcției Centrale de Statistică a U.R.S.S. în care se arată că în primul semestru al anului 1965 sporul producției industriale a fost de 9,3 la sută în comparație cu perioada corespunzătoare a anului trecut.

Cifrele menționate în comunicat indică la producția de energie electrică, tractoare, excavatoare, hîrtie, ciment, fontă, oțel, extracția de țiței și de cărbune, de minereu de fier, utilaj metalurgic, aparate de radio etc., o creștere de 5—10 la sută.

Insulele Maldive au devenit independente

● *LA 26 IULIE a fost semnat la Colombo actul cu privire la acordarea independenței insulelor Maldive. El a fost semnat de Înaltul comisar britanic în Ceylon, Michael Walker, precum și de Ibrahim Nasir, primul ministru al noului stat independent.*

Acordul a fost încheiat după mai bine de un an și jumătate de negocieri.

Insulele Maldive, alcătuind un arhipelag de circa 2 000 de insulițe de corali, în Oceanul Indian, în sud-vestul Ceylonului, au o suprafață de 300 km pătrați și o populație de 90 000 de locuitori.

● ÎNTR-UN COMUNICAT comun al guvernelor R.P. Chineze și Republicii Islamice Mauritania se anunță hotărîrea celor două guverne de a stabili relații diplomatice și a face schimb de reprezentanți diplomatici la rang de ambasadori.

● LA 26 IULIE a sosit la Moscova într-o vizită oficială, Seku Ture, secretar general a. Partidului Democrat din Guineea, președintele Republicii Guineea. Pe aeroportul Vnukovo, oaspetele a fost întîmpinat de Leonid Brejnev, Alexei Kosîghin, Anastas Mikoian și de alte persoane oficiale.

PE SCURT

REDACȚIA și ADMINISTRAȚIA: București, Piața „Scînteii". Tel. 17.60.10. Tiparul: Combinatul Poligrafic „Casa Scînteii".