Biblioteca Centrală Regională Hunedoara-Deva
29 11 70

Proletari din toate țările, uniți-vă!

Scînteia tineretului

ORGAN CENTRAL AL UNIUNII TINERETULUI COMUNIST

Anul XXI, Seria II. Nr. 5075 | 4 PAGINI — 25 BANI | Vineri 10 septembrie 1965

Vizita în U.R.S.S. a delegației de partid și guvernamentale a Republicii Socialiste România

SOSIREA LA MOSCOVA

MOSCOVA 9 (Agerpres). — La 9 septembrie s-a înapoiat la Moscova din călătoria făcută prin Uniunea Sovietică delegația de partid și guvernamentală a Republicii Socialiste România, în frunte cu tovarășul Nicolae Ceaușescu, secretar general al C.C. al P.C.R.

La gara Leningradskaia din Moscova, membrii delegației au fost întîmpinați de D. S. Polianski, membru al Prezidiului C.C al P.C.U.S., vicepreședinte al Consiliului de Miniștri al U.R.S.S., A. P. Rudakov, secretar al C.C. al P.C.U.S., P. F. Lomako, vicepreședinte al Consiliului de Miniștri al U.R.S.S., și de alte persoane oficiale.

Împreună cu delegația română s-au înapoiat la Moscova A. N. Șelepin, membru al Prezidiului și secretar al C.C. al P.C.U.S., și celelalte persoane oficiale sovietice care au însoțit-o în vizita prin Uniunea Sovietică.

Continuarea convorbirilor româno-sovietice

MOSCOVA 9 (Agerpres). —

La 9 septembrie au continuat, la Kremlin, convorbirile între delegația de partid și guvernamentală a Republicii Socialiste România și conducători ai P.C.U.S. și guvernului sovietic.

Din partea română, la convorbiri au participat tovarășii Nicolae Ceaușescu, secretar general al C.C. al P.C.R., Ion Gheorghe Maurer, membru al Comitetului Executiv al C.C. al P.C.R., președintele Consiliului de Miniștri al Republicii Socialiste România, Gheorghe Apostol, membru al Comitetului Executiv al C.C. al P.C.R., prim-vicepreședinte al Consiliului de Miniștri, Alexandru Bîrlădeanu, membru al Comitetului Executiv al C.C. al P.C.R., prim-vicepreședinte al Consiliului de Miniștri, Paul Niculescu-Mizil, membru al Comitetului Executiv, secretar al C.C. al P.C.R., Manea Mănescu, secretar al C.C. al P.C.R., Corneliu Mănescu, membru al C.C. al P.C.R., ministrul afacerilor externe, Nicolae Guină, membru al C.C. al P.C.R., ambasadorul Republicii Socialiste România în U.R.S.S., precum și Andrei Păcuraru, membru al C.C. al P.C.R., șef de secție la C.C. al P.C.R., și Mircea Malița, adjunct al ministrului afacerilor externe.

Din partea sovietică au participat: tovarășii L. I. Brejnev, prim-secretar al C.C. al P.C.U.S., A. N. Kosighin, membru al Prezidiului C.C. al P.C.U.S. președintele Consiliului de Miniștri al U.R.S.S., A. N. Șelepin, membru al Prezidiului C.C. al P.C.U.S., secretar al C.C. al P.C.U.S., I. V. Andropov, secretar al C.C. al P.C.U.S., V. N. Novikov, membru al C.C. al P.C.U.S., vicepreședinte al Consiliului de Miniștri al U.R.S.S., P. F. Lomako, membru al C.C. al P.C.U.S., vicepreședinte al Consiliului de Miniștri al U.R.S.S., A. A. Gromiko, membru al C.C. al P.C.U.S., ministrul afacerilor externe al U.R.S.S., I. K. Jegalin, membru al C.C. al P.C.U.S., ambasadorul U.R.S.S. în Republica Socialistă România.

În timpul convorbirilor, care s-au desfășurat într-o atmosferă cordială, de prietenie frățească și înțelegere reciprocă, a fost continuat schimbul de păreri cu privire la problemele dezvoltării pe mai departe a relațiilor româno-sovietice, cu privire la problemele actuale ale situației internaționale contemporane și ale mișcării comuniste și muncitorești internaționale.

RECEPȚIA DE LA AMBASADA ROMÂNĂ DIN MOSCOVA

MOSCOVA 9 (Agerpres) — Trimișii noștri speciali transmit:

Joi seara, tovarășul Nicolae Ceaușescu, secretar general al Comitetului Central al Partidului Comunist Român, a oferit în saloanele Ambasadei Române din Moscova o recepție cu prilejul vizitei în Uniunea Sovietică a delegației de partid și guvernamentale a Republicii Socialiste România.

Din partea sovietică au participat tovarășii L. I. Brejnev, prim-secretar al C.C. al P.C.U.S., A. N. Kosîghin, membru al Prezidiului C.C. al P.C.U.S., președintele Consiliului de Miniștri al U.R.S.S., A. N. Șelepin, membru al Prezidiului, secretar al C.C. al P.C.U.S., I. V. Andropov, secretar al C.C. al P.C.U.S., A. A. Miurisep, vicepreședinte al Prezidiului Sovietului Suprem al U.R.S.S., V. N. Novicov, P. F. Lomako, V. E Dimșiț, membri ai C.C. al P.C.U.S., vicepreședinți ai Consiliului de Miniștri al U.R.S.S, A. A. Gromîko, membru al C.C. al P.C.U.S., ministrul Afacerilor Externe al U.R.S.S., I. K. Jegalin, membru al C.C. al P.C.U.S., ambasadorul U.R.S.S. în Republica Socialistă România și alte persoane oficiale.

La recepție au participat membrii delegației de partid și guvernamentale române — tovarășii Ion Gheorghe Maurer, membru al Comitetului Executiv al Comitetului Central al Partidului Comunist Român, președintele Consiliului de Miniștri al Republicii Socialiste România, Gheorghe Apostol, membru al Comitetului Executiv al C.C. al P.C.R., prim-vicepreședinte al Consiliului de Miniștri, Alexandru Bîrlădeanu, membru al Comitetului Executiv al C.C. al P.C.R., prim-vicepre-

(Continuare în pag. a IV-a)

Toastul tovarășului NICOLAE CEAUȘESCU

Dragă tovarășe Brejnev,
Dragă tovarășe Kosîghin,
Dragi tovarăși și prieteni,
Stimați oaspeți,

Îndeplinind rolul de gazdă, îngăduiți-mi să exprim, în numele delegației de partid și guvernamentale a Republicii Socialiste România, plăcerea de a avea în mijlocul nostru, la această recepție, pe conducătorii Partidului Comunist și ai statului sovietic. Adresăm tuturor celor prezenți un salut călduros.

Partidul și guvernul țării noastre au acceptat cu satisfacție invitația de a trimite o delegație de partid și guvernamentală în U.R.S.S. Călătoria pe care am făcut-o în Uniunea Sovietică, vizitele în întreprinderi și instituții de cultură, întîlnirile cu oamenii muncii ne-au furnizat impresii bogate și puternice.

Am văzut cît de mari sînt înfăptuirile poporului sovietic în munca eroică de construire a comunismului. Încercăm, ca și întregul nostru popor, o bucurie sinceră, tovărășească, pentru toate succesele dv.

În cadrul vizitei am fost înconjurați pretutindeni de căldura și cordialitatea frățească a oamenilor sovietici. Am văzut în aceste manifestări semnul prețuirii față de poporul român, o expresie a relațiilor de prietenie și colaborare internaționalistă dintre țările noastre.

Întîlnindu-ne cu oamenii sovietici am avut prilejul să le transmitem solia de prietenie frățească a poporului român, și totodată, să le împărtășim din munca și realizările lui, din preocupările și proiectele sale de viitor.

Succesele popoarelor noastre în construirea noii orînduiri, înfăptuirile mărețe ale tuturor țărilor socialiste întăresc și mai mult sistemul socialist mondial, contribuie la creșterea

(Continuare în pag. a IV-a)

Toastul tovarășului A. N. KOSÎGHIN

Dragă tovarășe Ceaușescu,
Dragă tovarășe Maurer,
Dragi prieteni, tovarăși,

În numele tovarășilor sovietici prezenți doresc să mulțumesc fierbinte prietenilor noștri din România pentru ospitalitatea cordială acordată nouă aici, la Ambasada Română.

În cuvîntul său, tovarășul Ceaușescu a dat o înaltă aprecierе poporului sovietic, Partidului Comunist al Uniunii Sovietice, guvernului sovietic. Sîntem recunoscători pentru aceste urări la adresa prieteniei româno-sovietice. Prietenii noștri din România pot fi încredințați că în Uniunea Sovietică se dă o înaltă prețuire prieteniei frățești care leagă popoarele celor două țări socialiste ale noastre.

Considerăm că în situația creată, cînd imperialiștii urmează linia înăspririi continue a situației în multe regiuni ale globului pămîntesc, este necesar ca statele socialiste să manifeste cea mai mare vigilență, sentiment de solidaritate și internaționalism.

Ne pronunțăm pentru activizarea prin toate mijloacele a pașilor comuni concreți în lupta împotriva imperialismului, în lupta împotriva reacțiunii, pentru înfăptuirea în practică a unității de acțiune a tuturor țărilor socialiste.

O verigă importantă în tot ansamblul relațiilor care se statornicesc între țările socialiste este colaborarea dintre Uniunea Sovietică și Republica Socialistă România. La baza acestor relații se află principiile internaționalismului socialist, care presupun respectarea independenței și suveranității fiecărui stat — membru al comunității socialiste.

Dezvoltarea și adîncirea relațiilor dintre popoarele și statele noastre este rezultatul

(Continuare în pag. a IV-a)

Posturile noastre de radio și televiziune vor transmite direct mitingul de la Moscova

Vineri, 10 septembrie, în jurul orei 12,45, posturile noastre de radio și televiziune, vor transmite direct de la Moscova mitingul prilejuit de vizita în Uniunea Sovietică a delegației de partid și guvernamentale a Republicii Socialiste România.

(Agerpres)

Șantier în marș... Pe linia electrică aeriană Slatina-București echipa lui Ioan Munciu se află în „avan-gardă"

Foto: ADRIAN SZASZ

Tractorul „U-450" în fabricație de serie

Uzina „Tractorul" din Brașov a introdus în fabricație de serie un nou tip de tractor numit „U-450". Acesta este o variantă a tractorului „Universal 25" și este destinat în principal mecanizării lucrărilor agricole în cultură mare și transporturilor. Tractorul este echipat cu un motor Diesel în patru timpi, avînd o putere de 45 C P la 1 800 de rotații pe minut. Tractorul este înzestrat cu utilaje și dispozitive care îl fac propriu atît pentru utilizarea în agregat cu diferite tipuri de mașini agricole — tractate, suspendate sau purtate — cît și pentru folosirea lui în agregat cu diferite remorci.

(Agerpres)

E GHINIONISTĂ BRIGADA NR. 13?

Fără brigada nr. 13, S.M.T. Pechea din raionul Galați ar putea aspira la titlul de stațiune fruntașă. Am mers de la o brigadă la alta și ne-am încredințat de ritmul intens în care se muncește, de calitatea lucrărilor executate. Peste tot, registrele pentru evidența reparațiilor aveau filele albe.

În zilele acelea de la jumătatea lunii august, brigada condusă de Dumitru Ciurea se afla pe locul întîi. Iancu Vătămanu, Ion Carp, Constantin Minzăraru, îl urmau cu cîteva procente mai puțin. De altfel, ca rezultat al organizării schimburilor de noapte, al luptei împotriva irosirii timpului, toate brigăzile aveau realizări frumoase. Brigada nr. 13, nu. Cînd arăturile de vară erau într-un stadiu avansat la toate cooperativele agricole deservite de S.M.T. Pechea, pe terenul repartizat brigăzii nr. 13 plugurile abia intraseră în brazdă. Această întîrziere a dus la uscarea pămîntului, iar arăturile făcute în asemenea condiții au, în mod firesc, aspect bolovănos. Întîrzierea arăturilor este o consecință a prelungirii treieratului, iar treierișul nu s-a putut desfășura normal din cauza decalării secerișului. Așadar, un lanț al... dereglărilor. Ne-am propus să mergem pe firul lui, să vedem ce anume îl produce.

O primă constatare: cînd am ajuns la brigada nr. 13 era timp bun de lucru; totuși, cîțiva tractoriști stăteau la taifas. Gheorghe Mihalache, șeful brigăzii, a motivat aceasta în felul următor:

— Ce să le fac? Pleacă din cîmp pentru o piuliță, ori pentru un șurub își pierd vremea umblînd de colo-colo. Sînt indisciplinați.

Dacă în fața unei asemenea situații șeful de brigadă ridică din umeri, nu mai întrebăm cum de s-a putut ajunge la această situație.

Am continuat discuția cu Gheorghe Mihalache:

— Cîți tractoriști lucrează la ora actuală?

— Unul. Ștefan Tudose.

— Cîte tractoare s-au defectat în campania de arături?

— Toate, afară de tractorul lui Tudose.

— Cît au durat remedierile?

— Cel mai mult două săptămîni, o săptămînă, trei zile; restul cîte o zi.

În total 30 de zile pierdute, la o lucrare pentru executarea căreia fiecare ceas e prețios. Răspunderea o poartă tractoriștii care nu-și îngrijesc mașinile. Cazul lui Gheorghe Susanu este caracteristic. Din neglijență el n-a alimentat radiatorul tractorului cu apă, ceea ce a dus la spargerea chiulasei. Paguba i s-a imputat, dar imputația a venit singură, ca o măsură administrativă izolată. Nimeni n-a avut ideea unei discuții colective. „În campanie nu e vreme pentru așa ceva" — spunea tovarășul director al stațiunii. Nefondată părere, dacă ținem seama de pierderile mult mai mari de timp înregistrate la brigada amintită. De fapt, care e sarcina unei brigăzi de tractoare în plină campanie de arături? Să are. Dar tocmai asta nu izbutea brigada nr. 13, motiv pentru care conducerea stațiunii era datoare să analizeze cauzele generatoare de defecțiuni. Lipsită de caracterul educativ, sancțiunea primită de Susanu și-a dovedit ineficacitatea într-o împrejurare nouă; cînd șeful de brigadă i-a atras atenția să nu alimenteze motorul cu apă din iazul din apropiere, el și-a vîrît tractorul exact acolo unde nu-i era îngăduit și l-a împotmolit. Două tractoare au venit să-l scoată. Unuia, din cauza efortului, i s-a spart geanta la o roată; un accident mărunt, ușor de reparat. De aici începe însă cazul lui Marin Ignat. Acesta a

(Continuare în pag. a II-a)

ION MARINA

În regiunea Crișana

SĂLI NOI DE CLASĂ

ORADEA (de la corespondentul nostru). — Față de anul școlar trecut, în anul acesta baza materială a școlilor din regiunea Crișana a fost considerabil lărgită. 112 săli de clasă au fost date în folosință la data de 1 septembrie, iar pînă la 1 octombrie alte 30 de săli de clasă își vor deschide ușile pentru elevii din regiune. Dintre construcțiile școlare mai importante amintim școala cu 24 de săli de clasă din orașul Oradea, școlile cu 8 săli de clasă din localitățile Lăzăroiu, Seleuș, Tauci, Camăr, Pericei etc.

Pînă în aceste zile, din suma de 5 milioane lei afectată mobilării noilor școli și reînnoirii mobilierului școlar s-a livrat mobilă în valoare de 3 milioane lei, înzestrîndu-se astfel toate sălile de clasă noi, urmînd ca pînă la deschiderea anului școlar să fie înlocuită și o însemnată parte din mobilierul vechi, deteriorat.

15 SEPTEMBRIE și-a făcut deja apariția... În întîmpinarea lui au ieșit oameni de toate vîrstele; evident, nu încă la școală, ci în librării, magazine, papetării. Tuturor — de la „truditorii" abecedarului la studenții din vastele amfiteatre — li se pun la dispoziție „uneltele"

„Cel mai bun spectacol pe care l-am văzut de-alungul celor cinci ediții ale Festivalului de la Zagreb"

Unsprezece ridicări de cortină au marcat într-un entuziasm general finalul reprezentației românești. Un public realmente electrizat, gazetari din Zagreb și Belgrad, critici de artă, fotoreporteri au asaltat cabinele studenților români pentru a-i îmbrățișa și felicita. Titlul acestei scurte informații nu face decît să reproducă opinia președintelui Festivalului internațional al grupurilor studențești de dramă, care a rămas în cabina interpreților români mai bine de o jumătate de oră. Iată doar cîteva spicuiri din numeroasele opinii exprimate după spectacol:

„Un spectacol magnific" (directorul Teatrului studențesc din Budapesta); „Cea mai bună reprezentație pe care am văzut-o la Festivalul de la Zagreb. Rareori am văzut un spectacol de teatru ca acesta. Nu găsesc cuvinte acum, imediat după spectacol pentru a vă exprima cu calmul necesar entuziasmul și emoția pe care ne-a provocat-o această reprezentație" (Milan Bunsuvac, editorul revistei „Orizontul" din Belgrad); „Astfel de spectacole aș vrea să văd în fiecare zi. Cele mai prietenești salutări și cele mai bune urări pentru un succes și mai mare dacă aceasta poate fi posibil" (Milko Zakic, cronicarul teatral al ziarului „Susrlt").

Membrii trupelor studențești din Anglia, Austria, Uniunea Sovietică etc. au transmis felicitări entuziaste studenților români care au interpretat piesa lui Al. Mirodan, „Șeful sectorului suflete".

În jurul spectacolului s-a discutat și se discută cu mare aprindere. Într-unul din numerele viitoare ale ziarului vom reveni cu amănunte.

DINU SĂRARU
(corespondentă telefonică de la Zagreb)

DIN NOU DESPRE TURISMUL ȘCOLAR

Cititorii au putut urmări în coloanele ziarului nostru (vezi nr. 5 042 și 5 062) ancheta „Vă cunoașteți bine patria?" în care — prin intermediul răspunsurilor elevilor și profesorilor, făceam unele observații cu privire la actualul mod de organizare a turismului școlar. În continuarea dezbaterii noastre ne-am adresat, de data aceasta, unor secretari ai comitetelor U.T.C. din școlile medii. Pledînd pentru necesitatea unui sistem bine închegat, în baza căruia să se desfășoare activitatea de cunoaștere nemijlocită de către elevi a patriei — răspunsurile sînt edificatoare în ceea ce privește deficiențele actualului mod de aprobare și desfășurare a excursiilor. Ele sînt însoțite de argumente convingătoare, menite să ateste greutățile pe care le întîmpină organizația U.T.C. datorită acestei stări de lucruri. Toate răspunsurile subliniază faptul că actualul mod de organizare a excursiilor de cele mai multe ori, frînează inițiativa organizațiilor U.T.C., făcînd să apară, în această privință, în activitatea lor, monotonia, platitudinea.

Iată cîteva din aceste răspunsuri:

MIREL VERMONT — Școala medie nr. 3 Ploiești: „Aportul organizației noastre U.T.C. n-a fost în măsura în care trebuia, și în care putea să fie. În cadrul diferitelor instructaje la comitetul orășenesc U.T.C., cu prilejul „Zilei secretarului" ni se spunea: „Organizați cît mai multe excursii, tovarăși, cît mai multe vizite și drumeții. Elevii trebuie să-și cunoască patria!" Dar, concret, cum, în ce mod, pe baza căror criterii? — iată tot atîtea întrebări care nu-și aflau rezolvarea, lăsînd liberă „descurcarea", șovăiala, incertitudinea chiar.

O contribuție a existat totuși. Aceasta a apărut din spiritul de inițiativă al organizației U.T.C. și al școlii, din dorința elevilor de a porni în drumeție, din pasiunea unor cadre didactice și activiști U.T.C. Astfel în școala noastră le-am înlesnit elevilor cunoașterea metodică a orașului, a muzeelor și întreprinderilor sale, a unor cooperative agricole de producție din împrejurimi. Toți elevii cunosc Valea Prahovei și Doftana, iar vara trecută am vizitat Expoziția realizărilor economiei naționale și Bucureștiul. În anul școlar care s-a scurs am făcut o excursie, cu 40 de elevi, la Brașov, alta în Bucegi și numeroase alte excursii la Mărășești. Totuși excursiile noastre au avut un caracter întîmplător. Rezultatul lor a fost mult micșorat datorită faptului că nu le-am pregătit temeinic, din vreme, scopul lor educativ fiind mai mult unul implicit, decît propus și urmărit anticipat. O piedică în plus a constituit-o și modul de organizare a excursiilor interregionale prin comandamentul central. Pe lîngă faptul că multe aveau trasee pe care elevii noștri le-au parcurs, aceste excursii au fost anunțate întotdeauna cu atîta întîrziere, încît a făcut imposibilă realizarea lor integrală.

Ce acțiuni am putea întreprinde dacă traseele s-ar stabili de la începutul anului școlar? Multe, foarte multe chiar. Cunoscînd din timp data excursiei și traseul am putea face o mobilizare activă pentru atragerea unui număr cît mai mare de elevi, ajungînd ca, în decursul vremii, fiecare clasă să participe în întregime la excursii. O contribuție deosebită ar reveni astfel, organizațiilor U. T. C. din clase, comitetului U.T.C. pe școală rămînîndu-i sarcina coordonării și îndrumării acestora. Organizația U.T.C. ar putea iniția acțiuni — concursuri „Cine știe, cîștigă", conferințe, simpozioane, etc. — menite să popularizeze în rîndul elevilor punctele mai interesante de pe traseu. S-ar putea organiza, de asemenea, întîlniri cu specialiști din diferite domenii de activitate care să le vorbească elevilor, cu dragoste și competență, despre obiectivele economice, sociale și culturale de pe itinerar, despre frumusețile naturale pe care le vor întîlni pe parcurs, stimulîndu-le astfel interesul de a cunoaște, pasiunea călătoriilor, dragostea față de valorile materiale și spirituale ale poporului nostru. Totodată elevii mobilizați de organizația U.T.C. și ajutați de profesorii de geografie pot întocmi ghiduri și hărți, ceea ce ar înlesni în mare măsură realizarea în bune condiții a excursiei. După excursie s-ar putea organiza simpozioane în cadrul cărora elevii să-și împărtășească impresiile, să-și cristalizeze cunoștințele necesare de reținut. Fotomontaje — însoțite de fotografii, desene și hărți — ar putea rămîne mărturie acestei frumoase îndeletniciri.

Toate aceste acțiuni ar trebui să facă parte din planurile

ION ANDREIȚĂ

(Continuare în pag. a III-a)

75 de ani de la moartea lui

VASILE ALECSANDRI

Între 10—15 septembrie 1965 se desfășoară zilele Alecsandri. Se comemorează 75 de ani de la moartea lui Vasile Alecsandri personalitate multilaterală a culturii române care s-a ilustrat, în egală măsură pe parcursul a 50 de ani de activitate, în poezie, dramaturgie, memorialistică, ziaristică, diplomație. E un prilej de a recapitula meritele cu totul excepționale ale omului politic și ale celui de cultură și a reține valorile cuprinse de creația sa scriitoricească.

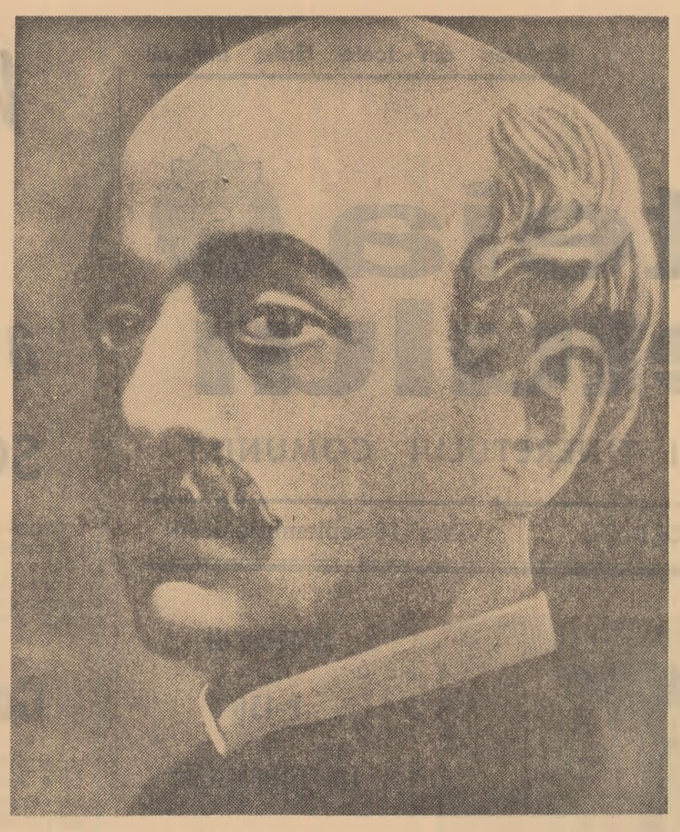

V. Alecsandri: DOINE ȘI LĂCRIMIOARE, SUVENIRURI, MĂRGĂRITĂRELE *)

Nu știm de ce această ediție se numește doar *Opere* și nu *Opere complete*. În contextul commemorării scriitorului ea este prin masivitate și competență un eveniment editorial. Faptul că s-a trecut la o ediție masivă, cu explicații abundente nu poate fi decît salutar. Alecsandri a fost receptat foare des unilateral și de vină sînt aici poate în primul rînd edițiile și editorii lor. Se mai crede încă de către unii printr-o inerție a cunoștințelor că Alecsandri înseamnă numai poetul și editurile l-au făcut cunoscut mai ales sub acest aspect. O bună ediție din versurile lui Alecsandri e un lucru delicat, căci e o problemă de gust, și atunci cînd acesta nu a funcționat edițiile de poezii, scoase întru slava lui Alecsandri s-au întors împotriva scriitorului. Ca poet Alecsandri a fost inegal și numai o bună selecție, care să-l pună pe cititor în fața celor mai reușite piese poetice, îl poate avantaja. Cum nu s-a făcut așa, s-a ascuns de fapt cititorului veritabilul poet Alecsandri. Răspunsul l-ar fi putut da aceleași edituri dacă ar fi fost bine îndrumate. Proza lui Alecsandri reprezintă neîndoielnic, după cum spunea G. Călinescu, partea cea mai rezistentă a operei și punerea ei pe piață în ediții, care să nu suporte comentarii de calitate cum s-a întîmplat cu cele cîteva, ar fi putut înlătura prejudecata.

De aceea acest prim volum de opere merită toată atenția. El reprezintă un gest de maximă prețuire, necesar și cuvenit unuia din scriitorii noștri fundamentali, chiar dacă volumul de poezie apare ca prelungirea unei inerții de viziune estetică și editorială care fac neapărat din Alecsandri numai un poet. Primul tom întrunește primele trei volume editate de scriitor *Doine și lăcrimioare, Suveniruri, Mărgăritărele*. Apărute la scurt timp după publicarea culegerii de folclor ale scriitorului *Doine și Lăcrimioare* poartă amprenta vie a contactului cu folclorul și a programului cultural și istoric al Daciei literare. Din aceste cauze Sadoveanu prețuia cel mai mult acest volum de debut. Ciclul de Doine este, cu adevărat, pronunțat folcloric. Alecsandri cîntă aici dorul în accepția lui populară, plăcerea haiduciei, magia folclorică, drumul spre codru al îndrăgostiților. Sînt strofe care îl amintesc și anunță pe Mihail Eminescu : *„Hai cu mine în codrul verde / S-auzi Doina cea de jale / Cînd plăieșii trec prin vale / Pe cărarea ce se pierde"*.

Celălalt ciclu al *Lăcrămioarelor* este după chiar titlul său o culegere elegiacă în ale cărei poezii își află rezonanță stingerea din viață a Elenei Negri, iubita poetului. Aici, pe lîngă versuri supreme ca frumusețe artistică (*„Și care-odinioară luceai atît de vie / Pe cînd eram în lume tu singură și eu"*) își fac apariția și inadvertențele lirice din versurile lui Alecsandri.

Suvenirurile, volumul următor este o prelungire a ciclului de Lăcrimioare : aceleași vaporozități, aceeași inegalitate poetică. Aici apare cu evidență plăcerea de a voiaja a scriitorului, prădilecție care l-a urmărit toată viața. În *Mărgăritărele*, cel de-al treilea volum cuprins în primul tom de opere, notele noi sînt aduse de adeziunea mai veche a lui Alecsandri la un program politic progresist. Aici apare *Deșteptarea României, N. Bălcescu murind, Anul 1855, Visul lui Petru Rareș, Hora Unirii*. O poezie ca *La Sevastopol* anunță ca manieră generală Pastelurile. Printre cele de factură populară remarcabilă este *Noaptea Sfîntului Andrii*. Ne aflăm cu alte cuvinte în anticamera *Pastelurilor* și a *Legendelor istorice*, care au făcut și ele reputație de poet lui Alecsandri. Ele se găsesc în volumul următor, al doilea, de *Opere*.

Utilitatea ediției stă în faptul că se vrea o ediție capitală, o ediție de referință. Aparatul documentar este deci la loc de cinste. Editorii G. C. Nicolescu și G. Rădulescu Dulgheru, inserează numeroase pasaje explicative, note, trimiteri, variante. Observația de estetică, adică de realizare artistică, s-ar fi cuvenit mai acută. În totalitate primul volum al ediției academice reprezintă un solemn omagiu adus de autori memoriei scriitorului.

MIHAI UNGHEANU

* Opere vol. I Poezii, Studiu introductiv, note și comentarii de G. C. Nicolescu E. A. 1965

Un omagiu competent

Gazeta literară a închinat evenimentului un bogat sumar plin de semnături pregistioase. Nu lipsesc reportajele de la Mircești (C. Prisnea și T. Chiper) și nici contribuții documentare noi (M. Angelescu, C. Turcu, Gh. Ungureanu). De o mare atenție se bucură poezia lui și aplicarea folclorică, biografia scriitorului ca și istoria contribuțiilor despre Alecsandri.

Comemorarea n-a stimulat încă și atenția asupra unor domenii mai puțin cercetate ca activitatea omului de teatru ori activitatea lui diplomatică. Proza ar fi meritat, de asemenea, o mai amplă reprezentare critică și mai ales paginile de memorialistică pe care le conține. De aceea trebuie semnalat articolul lui Al. Piru intitulat „Corespondența poetului" (titlu formal de altfel căci Alecsandri n-a fost numai poet). Cuprinsul articolului este remarcabil. Al. Piru intră într-un domeniu încă necunoscut pentru exegeză. Editarea corespondenței și jurnalului intim al poetului nu au fost încă comentate. Criticul face o selecție de pasaje revelatoare pentru mentalitatea lui Alecsandri. Remarcabile sînt și paginile de Jurnal ale lui D. Micu intitulate „Poetul peisajelor calme" în care autorul e preocupat de atmosfera poeziei lui Alecsandri, de micile giuvaeruri de poezie care se pot întîlni în volumele poetului, de felul cum Alecsandri a anticipat pe Eminescu, Arghezi, Bacovia, Anghel, Coșbuc, Topîrceanu. Cronica literară a lui Lucian Raicu, promptă și agresivă, se ocupă de micromonografia Alecsandri a lui G. Călinescu, răspunzînd celor ce caută a o socoti unilaterală și subiectivă. Adrian Marino furnizează o scurtă trecere în revistă a scriitorului oglindit în critica vremii, pe cînd Șerban Cioculescu se ocupă de comparația Alecsandri — Eminescu, iar Perpessicius de vornicul Alecsandri. Numărul Gazetei literare este impunător și fără cele cîteva lacune pomenite ar fi putut fi complet.

DISCURI NOI

Muzică populară

„Fiecare cîntec popular este modelul autentic al perfecțiunii artistice de cel mai înalt grad. În mic îl consider ca o capodoperă tot atît de mare pe cît este în lumea formelor mari o fugă de Bach sau o sonată de Mozart. O astfel de melodie este exemplul clasic al expresiei de inegalabilă concentrare a gîndirii muzicale, de evitare a tot ceea ce poate fi întrînsa de prisos...".

În ultimul veac eminenți muzicieni au rostit multe asemenea cuvinte despre uriașa bogăție artistică a creației folclorice. Niciuna dintre ele nu mi se pare a sintetiza mai profund inegalabila frumusețe a creației muzicale populare decît aceste cuvinte ale lui Bartock expresie a dragostei cu care compozitorul a înconjurat folclorul de pe meleagurile Europei răsăritene.

Continuînd vasta operă a lui Bartock, Brăiloiu, a folcloriștilor care s-au dedicat studiului creației populare românești, zeci de cercetători au scos la iveală noi și noi creații folclorice, imprimîndu-le pe discuri, dăruindu-le compozitorilor pentru crearea unor noi opusuri inspirate din arta populară. După impunătoarea antologie a cîntecului popular românesc, cuprinzînd cele mai reprezentative genuri folclorice și colecțiile de muzică populară în interpretarea diverselor formații de muzică populară, Casa de discuri „Electrecord" a difuzat anul acesta o nouă serie de discuri ce cuprind crîmpeie din comoara creațiilor populare aparținînd minorităților naționale.

În suita noilor discuri, cu totul remarcabile sînt înainte de toate imprimările a unor cunoscute creații populare maghiare în interpretarea orchestrelor Diczi Iosif, Ion Dumitru, Gheorghe Mezei și Rozsa Béla.

Un alt disc cuprinde cîteva piese aparținînd folclorului german în interpretarea orchestrelor de muzică populară din Timișoara și din Sălbăgelul Nou sub conducerea dirijorilor Ion Fritz și Henrich Schneider. Printre piesele interpretate cu sprijinul soliștilor Hilde Umstädter și Irmgard Schati amintim länderul „Freut euch des Lebens", polca și „Der Flug der durch die Welt". Interesante sînt și cele două discuri cuprinzînd muzica populară sîrbească, printre care strălucește un „Kolo" în interpretarea unui cvartet instrumental condus de Laja Knejevici.

I. S.

„Paradoxul cristalelor"

Nici un metal nu este considerat, în nici o clipă, „suficient de bun". Metalurgiștii caută fără încetare să obțină aliajul „mai bun decît cel existent", materialul „mai rezistent", „mai durabil", mai rigid, decît cele cunoscute pînă în prezent.

Într-adevăr, prin anul 1923, un fizician elvețian, Fritz Zwicky, a calculat cît de rezistent ar trebui să fie un cristal de sare de bucătărie obișnuită. A luat în față zeci de tabele, a ținut seama cu precizie de forțele care leagă atomii ce constituie cristalul (sodiul și clorul) și a obținut, în sfîrșit, rezultatul. Calculele sale indicau că pentru a sparge un cristal de sare, este necesară o forță de vreo 60 000 de kilograme pe centimentrul pătrat.

Un hohot de rîs a însoțit enunțarea rezultatului. Oamenii de știință s-au amuzat copios: se știe, doar, că dacă găsești un cristal de sare destul de mare ca să-l poți apuca, îl poți sparge între unghii ! Forța necesară este de cîteva zeci de kilograme pe centimentru pătrat.

Rîsul s-a șters însă repede, cînd alți cercetători au ajuns la rezultate similare, calculînd rezistența altor diferite materiale cristaline, printre care și oțelul. Întotdeauna, calculele arătau că materialele ar trebui, teoretic, să fie cu mult mai rezistente decît erau ele în realitate. Acesta este, pe scurt, celebrul „paradox al cristalelor".

Paradoxul se datorește faptului că cristalele au foarte numeroase defecte, care scad mult din rezistența lor.

Într-adevăr, dacă cristalele ar avea bunăvoința de a se comporta la limita lor teoretică, ar fi posibil să se obțină oțeluri de zece ori mai rezistente decît cele mai bune aliaje cunoscute astăzi.

PE TEME ȘTIINȚIFICE

Asemenea metale super-rezistente sînt astăzi la mare preț. Zborurile cosmice, sau avioanele care înaintează cu viteze mai mari decît cea a sunetului, necesită materiale ce pot combina rezistența, rigiditatea pe de o parte, cu stabilitatea la temperaturi ridicate. La toate aceste pretenții complicate, se mai adaugă încă una, care încununează totul: este necesar ca aceste metale noi să fie și foarte ușoare !

Ei bine, în ultimii douăzeci de ani, cunoașterea cristalelor și a imperfecțiunilor lor a înaintat foarte rapid.

Este interesant că printre substanțele cristaline care au (din punct de vedere teoretic) cea mai mare rezistență nu se numără metalele, ci nemetale. Printre ele se află grafitul, borul și alumina (oxid de aluminiu). Aceste substanțe se mai bucură de încă o virtute: ele sînt ușoare, așa încît rezistența lor pe kilogram poate fi de vreo patru ori mai mare decît cea a celui mai puternic oțel.

În sfîrșit, asemenea materiale sînt foarte rigide, ceea ce are o mare importanță în practică.

Da, însă ce ne facem cu defectele ? O vergea de grafit ar trebui să fie mai rezistentă și mai rigidă decît o vergea de oțel. În realitate, se sfarmă la orice atingere. Asta, datorită unor legături „defecte" între atomii cristalelor respective.

Metale întărite cu fibre: aceasta este soluția ! Oamenii de știință au găsit, în sfîrșit, soluția. Cel mai bun principiu pentru a crea materiale mai rezistente decît oricare din cele cunoscute astăzi, este de a folosi un amestec de fibre rezistente cu un material mai slab.

Să ne explicăm. Se folosește un metal mai slab, între care se introduc fibre dintr-un alt metal, o substanță cristalină sau chiar... sticlă. „Fibra" de care vorbim nu-i altceva decît... un cristal lunguieț !

Sticlă plus aluminiu... și căpătați un nou material, mai bun decît oricare din metalele cunoscute astăzi ! Numai că lucrurile nu sînt atît de simple.

Deocamdată, s-au obținut cîteva materiale de mare rezistență, dar care costă foarte mult. În fața oamenilor de știință se pune astăzi problema de a descoperi combinații care să poată fi fabricate cu ușurință.

De pildă, metalurgiștii din Marea Britanie au introdus fibre de bioxid de siliciu în aluminiu. În acest fel, ei au căpătat un material de două ori mai rezistent decît cel mai rezistent aliaj de aluminiu utilizat în aviație, fără a-i crește cîtuși de puțin greutatea. Materialul poate fi fabricat în orice dimensiuni, dar are neajunsul că nu este foarte rigid. Cu toate acestea, va fi introdus cu precădere în fabricarea avioanelor: mai așteaptă, doar, să treacă unele teste obligatorii.

Folosind o tehnică similară, W. H. Sutton și colegii săi de la laboratorul de științe spațiale General Electric, au creat un material cu o rezistență mai ridicată, la 850° C, decît cea a oțelului obișnuit la temperatura camerei ! Materialul lor cuprinde fibre de alumină (oxid de aluminiu) sau de safir, într-o masă de argint. Costă mult — însă — și de aceea utilizarea sa este limitată la situații cînd nici un alt material nu poate ajuta (mai cu seamă în rachetele cosmice).

Aceeași tehnică s-a utilizat și pentru a crește rezistența metalelor obișnuite. De exemplu, introducînd firicele de oțel în aluminiu, se reduce foarte mult fenomenul de oboseală a metalului.

Un larg și important domeniu de cercetări este astăzi deschis în fața celor ce caută să creeze materiale mai rezistente, mai durabile, mai puțin fragile.

A. CONSTANTINESCU

Vaccinarea antivariolică a copiilor între 3 și 15 luni

Vineri va începe în întreaga țară acțiunea de vaccinare antivariolică a copiilor între 3 și 15 luni. De la data de 15 septembrie vor fi revaccinați antivariolic elevii din clasa I ai școlii generale cît și ceilalți școlari cărora nu li s-a efectuat revaccinarea în anii precedenți.

Vaccinul folosit este produsul Institutului de seruri și vaccinuri „Dr. I. Cantacuzino" din Capitală.

Constătuire pomiviticolă

ORADEA (de la corespondentul nostru).

Sub auspiciile Trustului Central Gostat la G.A.S. Săcuieni, regiunea Crișana, se desfășoară lucrările unei consfătuiri pomiviticole. În centrul atenției participanților — specialiști din Gostat regiunile Iași, Oltenia, Argeș, Cluj și altele — lucrători din cooperativele agricole de producție, stă tocmai problema generalizării experienței pozitive dobîndite de diferite unități în acest domeniu. De asemenea, la consfătuire participă și specialiști de la I.C.H.V. Bistrița și Voinești. În prima zi a lucrărilor s-au susținut referate privind dezvoltarea pomiculturii și perspectivele ce se deschid în fața ei în lumina directivelor celui de-al IX-lea Congres al partidului, după care au urmat discuțiile. În cadrul aceleiași consfătuiri au fost vizitate livezile pomicole de la G.A.S. Săcuieni, Valea lui Mihai, Balc și Simleu.

Gospodăria de stat Socrujeni, raionul Botoșani. Se lucrează la pregătirea terenurilor pentru însămînțatul de toamnă
Foto : AGERPRES

Cinematografe

UN CARTOF, DOI CARTOFI rulează la Patria (completare LECȚIE ÎN INFINIT) — 9,30; 11,45; 14; 16,30; 18,45; 21. SAMBA rulează la București (completare SIMETRIA) — 9; 11,30; 14; 16,30; 19; 21,15, Modern (completare A CUI E VINA ?) — 9; 11,30; 14; 16,30; 19; 21,30, Stadionul Dinamo (completare SIMETRIA) — ora 20, Arenele Libertății — ora 20. HOȚUL DE PIERSICI rulează la Republica (completare FATA DE PE SOMEȘ) — 9,45; 12; 14,15; 16,45; 18,45; 21, Festival — 10; 12,15; 14,15; 16,30; 18,45; 21, Grădina Doina (completare FATA DE PE SOMEȘ) — ora 20. VIAȚĂ DIFICILĂ rulează la Luceafărul — 9; 11,15; 13,30; 15,45; 18,15; 20,30, Excelsior — 10; 12,30; 15,30; 18; 20,45, Expoziția Realizărilor Economiei Naționale (Piața Scînteii) — ora 19,30. PROCESUL PROFESORULUI WEIR rulează la Carpați — 9,45; 12,30; 15,15; 18; 20,45, Floreasca — 9,30; 12,15; 15; 17,45; 20,30, Flamura — 9,45; 12,30; 15,15; 18; 20,45, Grădina Progresul — ora 19,30. CARAMBOL rulează la Capitol (completare SATUL DIN UCRAINA NOASTRĂ) — 9,30; 11,45; 14; 16,30; 18,45; 21; la grădină, ora 20, Feroviar (completare SATUL DIN UCRAINA NOASTRĂ) — 9,30; 11,30; 13,45; 16; 18,15; 20,30, Melodia (completare FOTBALIȘTI, NU UITAȚI COPILĂRIA !) — 9,45; 12; 14,15; 16,30; 18,45; 21. CULORILE LUPTEI (cinemascop) rulează la Victoria (completare LA O PARTE, TAIGA ! — cinemascop) — 9,45; 12; 14,15; 16,30; 18,45; 21, Grivița (completare LUCRĂRILE MARII ADUNĂRI NAȚIONALE) — 10; 12,15; 16; 18,15; 20,30, Tomis (completare LUCRĂRILE MARII ADUNĂRI NAȚIONALE) — 10; 12; 14; 16; 18,15; 20,30; la grădină, ora 19,15. UNORA LE PLACE JAZZUL rulează la Central — 9; 11,30; 14; 16,30; 19; 21,15, Arta — 15; 17,30; 20; la grădină, ora 19,30. CĂPITANUL DIN TENKEȘ (ambele serii) rulează la Lumina — 9,30; 13; 16,30; 20, Bucegi — 10; 16; 20; la grădină, ora 19,30. LOGODNICELE VĂDUVE rulează la Union (completare ȘI ATUNCI...) — 15; 17; 19; 21. PROGRAM PENTRU COPII rulează la Doina — ora 10. DINTELE DE AUR rulează la Doina — 11,30; 13,45; 16; 18,15; 20,30. LOGODNICUL rulează la Timpuri Noi (completare LA CARNAVAL — POVESTE DIN TANGANICA — COMORILE ORAȘULUI SCUFUNDAT) — 10—21 în continuare. APORT, MUHTAR ! (cinemascop) rulează la Giulești (completare ACOLO UNDE CARPAȚII ÎNTÎLNESC DUNĂREA — cinemascop) — 16; 18,15; 20,30, Miorița (completare ACOLO UNDE CARPAȚII ÎNTÎLNESC DUNĂREA — cinemascop) — 10; 12; 14; 16; 18,15; 20,30. AH, EVA ! rulează la Cultural — 15; 17; 19; 21. BANDA rulează la Înfrățirea între popoare (completare ZILELE SIGHIȘOAREI) — 10,30; 15,45; 18; 20,15, Rahova (completare PRIETENUL MEU MAX) — 16; 18,15; la grădină, ora 20. IANOȘIK (cinemascop — ambele serii) rulează la Dacia — 9,30—20,30 în continuare. DOMNUL rulează la Buzești (completare CONSTRUIM) — 11; 14,15; 16,30; 18,45; la grădină, ora 20, Viitorul (completare CONSTRUIM) — 16; 18,15; 20,30. UN ȘOARECE PRINTRE BĂRBAȚI rulează la Cosmos (completare 180 ZILE ÎN ATLANTIC) — 16; 18,15 20,30. CARTOUCHE (cinemascop) rulează la Unirea — 16; 18,15; 20; la grădină, ora 19,30.

E GHINIONISTĂ BRIGADA NR. 13 ?

(Urmare din pag. I)

vrut să-și mintă șeful (care nu știa de isprava cea nouă a lui Susanu) că tractorul său a suferit avaria în brazdă, ca să evite astfel eventualele penalizări financiare. A mers, deci, cu geanta spartă pînă la tarla. Dar pînă aici roata s-a distrus total.

Am stat de vorbă cu Marin Ignat. „Am stat de vorbă" e un fel de-a spune, care în această situație are un sens aparte, întrucît la toate întrebările el a răspuns printr-o mutenie timidă. Ghiceam însă răspunsurile pe care și le dădea lui însuși, în adîncul conștiinței și nu ne îndoim de asprimea reproșurilor pe care și le făcea. La urma urmelor, dacă nu ne gîndim la paguba materială (imputată) și la neadevărul acela, fapta lui apare pozitivă. Nu se cheamă devotament, faptul de a munci o noapte întreagă pentru a-și scoate tovarășul din impas ?

Să ne întoarcem la Susanu. Am avut intenția să stăm cu el de vorbă.

— L-am trimis acasă, din dispoziția tovarășului director — ne-a spus șeful de brigadă.

— I s-a desfăcut contractul de muncă ?

— Nu știu.

În urmă cu două luni mai fusese trimis acasă un tractorist — Gheorghe Vasilu, tot de la brigada nr. 13. În cazul acela „trimiterea acasă" a însemnat, într-adevăr, concedierea. Acum Susanu se află în aceeași situație ?

Metoda „trimiterii acasă" este, fără îndoială, mai comodă decît munca de educare. Cine să-și bată capul să înțeleagă de ce Gheorghe Susanu contribuie, prin lipsa de grijă față de mașina ce i-a fost încredințată, la faima proastă a brigăzii din care face parte ? Cînd lucra în cadrul brigăzii nr. 6, Susanu era mult apreciat ; conducerea stațiunii a intenționat chiar să-l promoveze. Transformarea nefastă s-a petrecut odată cu mutarea la brigada nr. 13.

Tovarășul inginer Dumitru Solea era de părere că brigada nr. 13 își datorește insuccesele faptului că are în componența ei mulți tineri, a căror experiență la volanul tractoarelor, adunată, nu însumează mai mult de cîțiva ani.

Observația e întemeiată și se explică astfel, într-o anumită măsură, lipsurile arătate. Dar constatarea fiind făcută nu acum, ci cu mai multă vreme în urmă, de ce nu s-au luat măsurile corespunzătoare ? Este bine, este necesar ca acolo unde lucrează tineri mai noi în meserie, fără experiență, să fie trimiși și tovarăși cu mai multă experiență de muncă, de viață, care pot ajuta, pot influența într-o însemnată măsură activitatea întregii brigăzi.

În discuțiile purtate cu cei care ar fi avut datoria și competența să găsească o rezolvare a **cazului brigăzii nr. 13**, a fost formulată și părerea că „nu există pădure fără uscături". Ce s-a făcut ca să se infirme acest proverb ? Au fost trimiși acolo, la brigadă, mecanici calificați ca să îndrume și să ajute la întreținerea mașinilor. Cu asta însă nu s-a realizat prea mult, pentru că defecțiunile tehnice nu se datorau numai nepriceperii unor mecanizatori. Pentru „remedieri" ca aceea a creșterii răspunderii personale în îngrijirea mașinilor și în îndeplinirea sarcinilor de producție, pe altă cale trebuie să se intervină. Dacă tovarășul director al stațiunii sau un alt tovarăș din conducerea S.M.T., împreună cu secretarul organizației U.T.C., sau un alt membru al comitetului organizației, ar fi stat cîtva timp în mijlocul mecanizatorilor de la brigada nr. 13, sfătuindu-i, organizîndu-le munca, căutînd să-i cunoască, citindu-le în inimă dorințele necazurile, pasiunile, situația nu ar fi ajuns așa cum am relatat-o. Asta ar fi însemnat nu pierdere, ci cîștig de timp. Desigur, nu negăm măsurile administrative ; dar, în orice caz, nu trebuie să se pornească de la ele, cum s-a procedat la S.M.T. Pechea. Pagubele trebuie recuperate de la cei care le-au produs, dar judecînd îngust efectele penalizării sînt neînsemnate. Sancțiunea administrativă trebuie să declanșeze o rezonanță puternică în conștiință. Pentru asta însă e necesar să fie mobilizat acel mijloc de influențare morală care întotdeauna și-a dovedit eficiența : forța opiniei colectivului. Aici intrăm într-un domeniu în care un rol deosebit îl avea organizația U.T.C. Cum își explică tovarășul Ilie Dinu, secretarul comitetului U.T.C. al S.M.T. Pechea, faptul că o brigadă, în componența căreia intră șase uteciști, este codașă ? Știm că în **toate** celelalte brigăzi activitatea de organizație se desfășoară în același ritm cu producția. Numeroși tineri sînt înscriși pe panoul de onoare, pentru meritul de a se fi dăruit cu toată ființa lor muncii de fiecare zi. Emil Zaharia, Gheorghe Alexandru, Costache Dragomir, Andrei Vasilache sînt numai cîțiva dintre aceștia.

Dar tocmai pentru că există douăsprezece brigăzi bune, nu înțelegem cum este posibil ca una singură să aibă o activitate nesatisfăcătoare. De ce comitetul U.T.C. n-a găsit pînă acum timpul să se ocupe de grupa U.T.C. din brigada nr. 13 ? Ia poate fi indiferentă soarta ei ? Dacă aici organizatorul de grupă nu reușea să-și ducă la îndeplinire sarcinile, comitetul U.T.C. trebuia să intervină la conducerea stațiunii să fie mutat la brigada nr. 13 un tînăr mecanizator cu o bogată experiență profesională și de organizație, care să fi acționat în sensul redresării activității de acolo.

A început o nouă campanie, care nu-i deloc ușoară : recoltarea porumbului, arăturile de toamnă, însămînțarea grîului. Mecanizatorii brigăzii nr. 13 trebuie să se angajeze în iureșul acestor lucrări, cu bărbăția pe care le-o dă conștiința că prin munca lor sînt semnatari principali pe certificatul recoltelor viitoare.

Balastieră de mare capacitate

În regiunea Argeș, la Slătioara, a fost pusă în funcțiune prima balastieră de mare capacitate din țară, acționată pe bază de comandă centralizată.

La atingerea capacității proiectate, această modernă unitate va livra anual șantierelor de construcții din regiunile Argeș și Oltenia circa 600 000 m.c. de material pentru beton. Cele două dragi refulante de mare capacitate, fabricate pentru prima dată în țara noastră, extrag balastul din carieră și îl trimit prin intermediul unor conducte la stația de sortare, unde se realizează cinci sorturi de nisip și pietriș. Întregul proces tehnologic al balastierei este comandat de un dispecer de la pupitrul de comandă instalat pe stația de sortare.

(Agerpres)

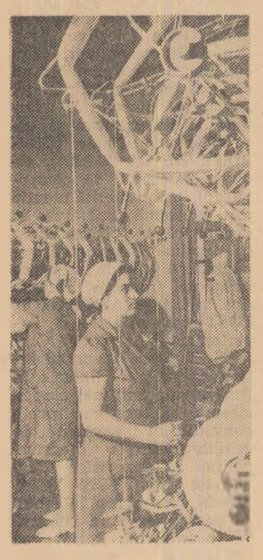

La Fabrica „Tînăra Gardă" din Capitală. Aci sînt preparate firele de tricotat

Foto: AGERPRES

Bun venit noului an universitar!

La Universitatea din București s-au făcut toate pregătirile. Tovarășul director administrativ, Niculescu Nicolae, ne-a comunicat ultimele îmbunătățiri aduse sediilor facultăților, laboratoarelor de cercetare. La Institutul de limbi străine s-au amenajat noi laboratoare de sunet, necesare studiului practic, s-au mobilat amfiteatrele, sălile de seminarii. Laboratoarele facultăților de fizică, chimie, biologie au fost înzestrate cu utilaj nou, modern.

Raid-anchetă prin institutele de învățămînt superior din Capitală

La Universitate ne-am adresat tovarășului prorector George Ciucu pentru a ne informa care este stadiul pregătirilor legate de procesul de învățămînt al anului universitar care se apropie.

— Bibliotecile și-au îmbogățit inventarul cu cărți de specialitate din literatura mondială, continuîndu-se astfel lărgirea orizontului studenților prin ținerea lor la curent cu studiile de mare valoare științifică. Am definitivat planul editorial pentru noul an, în care am propus apariția unui număr de 56 de cursuri. Am urmărit, prin selectarea acestor cursuri, să legăm mai profund pregătirea cadrelor de înaltă calificare de cerințele economiei naționale. Pentru facultățile cu profil tehnic s-au aprobat o serie de cursuri ca „Electromagnetism" al profesorului Valeriu Novacu, „Statistica matematică", de prof. Gh. Mihoc și D. Firescu, care clarifică studenților probleme legate atît de teorie cît și de practică în producție.

La Institutul de petrol, gaze și geologie, tov. prorector GH. BUNĂȚEANU, ne-a expus cîteva puncte din planul de activitate pentru anul universitar 1965—1966.

Am amenajat un nou laborator de procese calorice și am extins spațiul laboratoarelor la secția de geofizică. Fondul de documentare al bibliotecilor a primit manuale și reviste de specialitate, din țări cu o înaintată experiență în industria petrolului. Dezvoltarea impetuoasă a tehnicii moderne a pus, pentru cadrele didactice din institutul nostru, problema pregătirii multilaterale a studenților. Studiul disciplinelor de bază — matematica, chimia, fizica — va fi aprofundat. Se vor multiplica și cursurile respective. Sub tipar se află deja „Cursul de matematici" și cursul de „Rezistența materialelor" elaborate de profesori ai institutului. În pregătirea practicii de vară am ținut seama de îmbinarea muncii de cercetare cu activitatea de producție, cu necesitățile industriei.

★

Reintroducerea secțiilor de regie, operatorie, critică teatrală și cinematografică, impune o sporire a atenției pentru cadre bine pregătite cu o cultură tehnică de specialitate și cu un orizont intelectual lărgit — ne-a dreclarat prorectorul Institutului de Teatru și Cinematografie, tov. *G. DEM. LOGHIN*. S-au investit fonduri pentru utilarea noilor secții cu aparatura necesară, cu săli de proiecție, de montaj, cu un studio pentru viitorii regizori. Programa de învățămînt a fost, anul acesta, restructurată și studenții anului I vor beneficia de o nouă organizare a timpului care urmărește, în decursul celor patru ani de studiu, micșorarea treptată a numărului de ore afectate predării efective, ceea ce duce la o economie de timp necesară unei dezvoltări organice, creatoare, valorificării practice a cunoștințelor asimilate de actor. În primii doi ani va fi predată majoritatea disciplinelor de cultură generală și de specialitate, urmînd ca din anul al III-lea timpul să fie rezervat din ce în ce mai mult exercițiilor scenice.

— Ce piese fac parte din repertoriul studențesc anul acesta? După ce criterii le-ați selectat?

— Anul acesta încercăm să echilibrăm repertoriul clasic cu cel modern, astfel că vom juca alături de piese de I. M. Barry, Giraudoux, Osborne, comediile lui Goldoni, Gogol, dramele lui Corneille. Contactul cu aceste piese nu va fi numai pe scenă, ele vor începe să fie analizate în seminarii speciale, la cursuri monografice. Se vor organiza dezbateri de principiu și de creație pentru a deprinde studenții cu un stil modern, cu o înțelegere justă a rolurilor și mai ales pentru a-i obișnui cu atmosfera de lucru a teatrelor profesioniste.

— Institutul politehnic se numără printre cele mai mari din țară cuprinzînd aproape 10 000 de studenți. Gospodărirea spațiului căminelor, cantinelor, sălilor de curs trebuie să țină seama de numărul mereu sporit al studenților. Care sînt rezultatele preocupărilor de ordin administrativ?

— Pînă la începerea anului universitar — ne-a răspuns tov. Radu Voinea, prorector al Institutului politehnic „Gheorghe Gheorghiu-Dej" — în complexul căminelor de la Regie vor fi terminate încă 3 pavilioane de blocuri noi care vor asigura spațiul necesar cazării unui număr de 1 180 studenți. S-a ținut seama de amenajarea sălilor de lectură, a bibliotecilor și a spațiilor verzi pentru crearea unor condiții favorabile de pregătire și de odihnă a studenților. Din planul de activitate pentru anul acesta aș mai vrea să subliniez inițiativa de a organiza simpozioane pe tema „Dragostea pentru meseria aleasă" în care, cadre didactice, studenți fruntași, specialiști din producție vor împărtăși din experiența lor.

★

Expoziția de proiecte ale studenților care au obținut calificative maxime, amenajată pe coridoarele Institutului de arhitectură constituie nu numai o carte de vizită reușită dar și un îndemn pentru viitorii studenți.

— Ce noutăți ne puteți comunica pentru anul de învățămînt care va începe în curînd? l-am întrebat pe tov. TIBERIU BENEDECK, decan al Institutului de arhitectură.

— Dăm în folosință o nouă sală de lectură bine dotată cu cărți și reviste de specialitate, mobilată modern. (Într-adevăr, vizitînd proaspăta sală de lectură ne-a impresionat plăcut confortul și estetica ei, eleganța și modernitatea mobilierului).

Vom începe construcția unui corp de clădire în continuarea celui terminat acum doi ani și sperăm că sălile de proiect construite vor putea asigura pregătirea unui număr sporit de studenți.

Mi se pare util să vă împărtășesc o inițiativă interesantă în organizarea componenței studenților în sălile de proiect. Vom încerca o grupare mixtă în ateliere, alături de studenții anilor mai mari vor lucra și cei începători. Urmărim prin aceasta dezvoltarea spiritului de colectivitate și mai ales lărgirea orizontului tematic al fiecăruia; studenții mai mici vor putea urmări, în faze succesive munca la un proiect complex al celor din anii IV, V, vor asculta observațiile profesorului care le va permite o îmbunătățire calitativă a propriilor lucrări.

Vom lărgi tematica de proiectare în așa fel încît latura artistică să se îmbine cu latura tehnică și cu cea economică. Contactul studenților cu terenul va înlesni abordarea unor teme care să contribuie la crearea unei arhitecturi moderne, cu pronunțat specific național.

Legătura studenților arhitecți cu cei de la arte plastice și construcții va lua anul acesta forma unor dezbateri publice pe teme de specialitate. Inițiativele personale ale arhitectului vor fi apoi cu atît mai interesante, mai utile societății cu cît ele vor reflecta necesitățile de ordin social, economic și artistic ale oamenilor.

IOANA MOLDOVEANU

În munții Retezat

Foto: VALERIU CIMPOIERU, student

Scînteia tineretului — Sport

Turneul „Speranțelor olimpice"

Un spectacol pasionant...

Ultima gală a turneului „Speranțelor olimpice" s-a consumat aseară la lumina reflectoarelor stadionului Republicii.

În cele 5 reuniuni au urcat pe ring mulți boxeri talentați, dintre care, de bună seamă, pe unii îi vom întîlni printre formațiile olimpice care vor evolua în 1968 la Ciudad de Mexico.

Turneul acesta, bine-venit, mai cu seamă pentru „speranțele noastre", ne-a oferit prilejul să verificăm, în compania unor boxeri foarte tineri, dar de certă perspectivă, două echipe.

Dincolo de rezultatele ultimei confruntări a turneului, ca și de evoluțiile anterioare ale boxerilor noștri, trebuie consemnat de la început faptul că bilanțul nu se arată atît de favorabil gazdelor pe cît speram. Așteptam mai mult și în ceea ce privește victoria finală dar, mai ales, de la evoluția în ring a tinerilor noștri sportivi, care am fi dorit să confirme o pregătire exigentă și de un bun nivel tehnic.

Unii dintre reprezentanții noștri, Niculescu, Dumitrescu, Gîju, au evoluat inconstant (în semifinale, Mihai Dumitrescu, a demonstrat reale calități tehnice, tactice, dar în meciul finalei a evoluat la nivelul unui... începător).

Antrenorii lotului, împreună cu boxerii amintiți — și, din păcate lista celor care au evoluat necorespunzător este mai cuprinzătoare — au rămas datori publicului, încrederii cu care au fost creditați ca „Speranțe olimpice".

Așa cum precizau într-un număr recent al ziarului nostru antrenorii Ion Popa și Nicolae Linca, în pregătirea boxerilor noștri se observă carențe, atît de ordinul pregătirii fizice (obosesc inexplicabil după prima repriză), cît și la capitolul cunoștințe tehnice, tactice și de orientare în funcție de adversar.

Se înțelege că etapa următoare de pregătire reclamă o muncă și mai atentă, de-opotrivă pentru sportivi și antrenori, ca și pentru specialiștii chemați să se ocupe de depistarea, selecționarea și promovarea unor elemente tinere, talentate.

...Ultima reuniune în care au evoluat 8 dintre boxerii români ne-au adus mai puține titluri de cît speram. Au învins: Pop Carol (la puncte în fața coechipierului Gruiescu), Stanef, Negru și Chivăr (pentru care se cuvine o remarcă aparte: realmente talentat, el a boxat curajos, folosind o gamă variată de lovituri).

În fața unui public obiectiv, exigent și bun cunoscător al sportului cu mănuși, arbitrii meciurilor: Rankovici — Estrin și Dobre — Gruniușkin, trebuie să-și reproșeze două decizii — după părerea noastră; cronate — declarîndu-i învingători pe Gruniuskin și Estrin, hotărîri în totală neconcordanță cu situațiile din ring. Frustați de victorie, cei doi boxeri, Rankovici și Dobre, au dovedit certe posibilități de afirmare. Învingători morali în partidele susținute, ei s-au bucurat din plin de aprecierea publicului, care i-au aplaudat cu generozitate.

Cu aceste distonanțe, ultima gală a turneului „Speranțelor olimpice" s-a caracterizat în ansamblu printr-un spectacol atrăgător, cu meciuri pasionante de un remarcabil nivel tehnic.

Ultimul meci al reuniunii a fost și cel mai mult gustat. La categoria grea, boxerul german Limant a întîlnit pe sovieticul Turkin, cîștigător prin K.O. în întîlnirile precedente. Limant nu s-a arătat deloc impresionat de palmaresul adversarului și a reușit în timpul celor 3 reprize o partidă excepțională, învingîndu-l pe Turkin fără drept de apel. Într-un meci deosebit de pasionant am fost martorii unei surprize demnă de finalul turneului „Speranțelor olimpice". O notă bună pentru organizatorii acestei întreceri.

VASILE RANGA

Recepție cu prilejul sărbătorii naționale a poporului coreean

Cu prilejul sărbătorii naționale a poporului coreean — cea de-a 17-a aniversare a întemeierii Republicii Populare Democrate Coreene, ambasadorul R.P.D. Coreene la București, Giăn Du Hoan, a oferit o recepție în saloanele Casei Centrale a Armatei.

Au participat tovarășii Emil Bodnaraș, Alexandru Drăghici, Ianoș Fazekaș, Ilie Murgulescu, membri ai C.C. al P.C.R. și ai guvernului, membri ai conducerii Ministerului Afacerilor Externe, conducători ai unor instituții centrale și organizații obștești, oameni de știință și cultură, generali și ofițeri superiori, ziariști.

Au luat parte șefi ai misiunilor diplomatice acreditați la București și alți membri ai corpului diplomatic.

Recepția s-a desfășurat într-o atmosferă de caldă prietenie.

(Agerpres)

Noi uzine de vinificare

O dată cu culesul strugurilor, în toamna aceasta în Dobrogea intră în funcțiune noi uzine de vinificare la Babadag, Crucea, Hîrșova, Mihai Viteazu, Niculițel și în alte centre viticole. Dotate cu utilaje de un nivel tehnic ridicat, realizate la Uzinele „Tehnofrig" din Cluj, la Întreprinderea metalurgică din Timișoara, noile uzine de vinificare măresc capacitatea zilnică de prelucrare a strugurilor cu aproape 100 de vagoane, iar cea de depozitare a vinurilor cu peste 1 000 de vagoane.

(Agerpres)

INFORMAȚII

Cu prilejul sărbătorii naționale a R. P. Bulgaria — aniversarea victoriei revoluției socialiste — ambasadorul Bulgariei în Republica Socialistă România, Gheorghi Bogdanov, și membrii ambasadei au depus joi dimineața o coroană de flori la Monumentul Eroilor Sovietici.

★

Cu prilejul celei de-a XXI-a aniversări a victoriei revoluției socialiste în Bulgaria, la Casa de cultură a raionului V. I. Lenin — București, la Casa raională de cultură din raionul Sebeș, regiunea Hunedoara, la Întreprinderea metalurgică de utilaj din Medgidia, din regiunea Dobrogea și la cooperativa agricolă de producție din comuna Priboieni, regiunea Argeș, au avut loc conferințe consacrate acestui eveniment.

În încheiere, au rulat filme, producții ale studiourilor din R. P. Bulgaria.

★

Cu prilejul sărbătorii naționale a poporului coreean — cea de-a 17-a aniversare a întemeierii Republicii Populare Democrate Coreene, ambasadorul acestei țări în Republica Socialistă România, Giăn Du Hoan, a rostit o cuvîntare la posturile noastre de radio și televiziune.

★

În sala mică a Palatului Republicii Socialiste România a avut loc, joi după-amiază, simpozionul „Pentru 110 000 specialiști de înaltă calificare". Despre realizările obținute pînă în prezent în domeniul învățămîntului superior în țara noastră, precum și despre perspectivele de dezvoltare ale acestuia în viitor au vorbit academicienii Ștefan Nădășan, Eugen Rădulescu, rectorul Institutului agronomic „Nicolae Bălcescu" și prof. univ. Gheorghe Buzdugan, membru corespondent al Academiei, director general în Ministerul Învățămîntului.

Joi dimineața a părăsit Capitala delegația guvernamentală italiană condusă de Bernardo Mattarella, ministrul comerțului exterior al Italiei, care a vizitat țara noastră cu prilejul semnării acordului pe termen lung privind schimburile comerciale pe perioada 1966—1969 și a acordului de colaborare economică, industrială și tehnică între Republica Socialistă România și Italia.

(Agerpres)

Vedere din noul cartier Tiglina din Galați

Foto: AGERPRES

PE SCURT

● Prima ediție a „Cupei mondiale" la volei masculin se va desfășura în Polonia între 12 și 19 septembrie. Această competiție va reuni 12 echipe repartizate în trei grupe eliminatorii după cum urmează: grupa A (la Varșovia): U.R.S.S., Polonia, Ungaria și Franța. Grupa B (la Szczecin): Cehoslovacia, Olanda, Iugoslavia, R.A.U. Grupa C (la Mielec): România, Bulgaria, Japonia și Mexic.

Primele două formații din fiecare grupă se vor califica pentru turneul final, care va avea loc la Lodz între 16 și 19 septembrie.

(Agerpres)

Clișeul de față înfățișează doar o parte din Fabrica de încălțăminte „Progresul" din București. Pe poarta acestei unități vor ieși la sfîrșitul anului, o dată cu intrarea în producție și a celorlalte trei linii tehnologice, circa 17 000 perechi pantofi pentru femei și copii, zilnic.

Foto: AGERPRES

DIN NOU DESPRE: TURISMUL ȘCOLAR

(Urmare din pag. I)

de muncă ale organizației noastre U.T.C., din planul comun de muncă al organizației și conducerii școlii".

HURMUZ RODICA — Școala medie „Matei Basarab", București: „În anul școlar trecut 200 de elevi ai școlii noastre au vizitat — în cadrul a patru excursii — Hidrocentrala de pe Argeș. Alți 108 s-au bucurat de frumusețile litoralului, parcurgînd itinerarul București — Cernavodă — Constanța — Mangalia. În același timp, pe adresa școlii soseau vederi din Suceava, din partea unui grup de elevi porniți să cunoască noile realități ale Moldovei. Înfrîngînd o inerție nejustificată, am organizat în vacanța de primăvară două excursii de cîte 10 zile, pe ruta București—Cluj, la care au participat peste o sută de elevi. (Făcute în anotimpul înfrunzirii copacilor, al primelor flori, cînd natura reînvie miraculos în toate — acestea au fost cele mai frumoase excursii). Sîntem, așadar, o școală cu o tradiție întrucîtva formată. Putem, oare, spune că organizația U.T.C. și-a adus pe deplin contribuția? Nu! Și am să mă explic. Oricîte excursii am face, oricît de bine le-am pregăti, acestea își pierd o parte din potențialul lor educativ, datorită faptului că le lipsește un sistem care să le ordoneze, care să le înlesnească elevilor perspectiva cunoașterii. Această cunoaștere trebuie să se realizeze profund, pe baza unui plan amănunțit al școlii și organizației U.T.C., în așa fel, încît elevii să aibă mereu vie imaginea completă, armonioasă a patriei socialiste. Aici nu-și au rostul ilustratele, palide copii ale realității. Noi trebuie să le formăm elevilor sentimentul profund al dragostei de patrie, mîndria că trăiesc într-o țară liberă și puternică, trebuie să-i ajutăm să cunoască temeinic impresionantele realizări ale socialismului. Or, acest lucru nu se poate face la scară redusă sau superficial. Cunoașterea trebuie realizată la adevărata măsură a realității. Lipsa unui astfel de sistem — despre care am amintit — a dus la o cunoaștere fragmentară, incompletă adeseori superficială. De aceea, în această privință eu sînt de acord cu tovarășii profesori care și-au spus părerea pînă acum în coloanele ziarului în legătură cu independența pe care trebuie s-o aibă școala în organizarea excursiilor. Mai mult, unii dintre dînșii au dat chiar soluții practice (Achim Nicolae, Școala medie „Gheorghe Lazăr" Sibiu), bunei desfășurări a turismului școlar. Aceasta mă îndeamnă să cred că nu va întîrzia nici părerea forurilor competente, materializate în instrucțiuni care să ducă la îmbunătățirea organizării și desfășurării excursiilor. Cred că și organizația noastră U.T.C. ar avea mai multe de spus în această privință".

MOUCHA SANDA — Școala medie nr. 25, București. „În vara aceasta am organizat o excursie pe Valea Prahovei. Mulți elevi mai fuseseră într-o astfel de excursie, dar... am făcut-o totuși. Nu am considerat o greșală faptul că văd pentru a doua sau a treia oară aceleași locuri. Acum mă gîndesc că ar fi putut să viziteze și altceva, ceea ce nu mai văzuseră. Am mai făcut o excursie în circuit prin țară și o drumeție la Mogoșoaia, epuizînd astfel agenda călătoriilor noastre din acest an școlar. Ce-am întreprins pentru buna lor organizare? N-aș putea spune exact. Oricum, excursiile au avut loc, copiii s-au simțit bine, iar noi ne-am făcut datoria. Ne-am făcut datoria atît cît ni s-a cerut. Reflectînd mai mult asupra întrebărilor puse, îmi dau seama acum că n-am prea făcut mare lucru. Evident, o lipsă a noastră, a organizației U.T.C. din școală. Alte lipsuri, însă, și poate nu din cele mai mici, trebuie căutate mai departe, în activitatea comitetului raional U.T.C., a comitetului orășenesc U.T.C., în modul în care tovarășii de aici concep ajutorul pe care trebuie să-l acorde desfășurării excursiilor școlare. De multe ori îndrumarea pe care o primim sună astfel: „Peste trei zile mobilizați 50 de elevi pentru cutare acțiune". Tocmai bine după trei zile de alergătură, cînd elevii așteaptă la școală, sîntem din nou anunțați: „Nu mai este nevoie". Acesta nu este singurul exemplu. Actualul mod de organizare a excursiilor interregionale este așa de complicat, încît îți taie pofta de drumeție, îți micșorează entuziasmul. Ceva trebuie făcut în această privință"...

SANDU COSTEL — Școala medie nr. 3, Brașov: „Cred că nu este un gest de lipsă de modestie dacă îndrăznesc să afirm că organizația U.T.C. din școala noastră și-a adus o contribuție substanțială la realizarea unor excursii menite să-și atingă pe deplin scopul pentru care au fost inițiate. Există deja o tradiție în munca noastră de organizație în această privință. Lucrurile n-au fost așa de la început. Totul a fost posibil numai după ce dragostea de excursie a devenit o permanență în școala noastră, ca rod al efortului colectiv din partea conducerii școlii, al profesorilor și organizației U.T.C. Orașul cu împrejurimile sale, meleagurile regiunii, numeroase localități din țară sînt cunoscute de elevii școlii noastre pe viu, la fața locului. Într-un asemenea context, de preocupare și muncă, s-au cristalizat și acțiunile noastre. Planurile de muncă ale tuturor organizațiilor U.T.C. pe clase cuprind activități precise, de la vizitarea muzeelor orașului, drumeții în împrejurimi, pînă la excursia cu clasa de la sfîrșitul anului. De excursiile organizate la nivelul școlii se ocupă direct conducerea școlii și comitetul U.T.C. Cum pregătim o astfel de excursie? Mai întîi traseul. Acesta se fixează întotdeauna în urma călătoriei precedente. La începutul anului el este expus pe un panou, cu itinerariul respectiv, detalii despre punctele mai importante, în așa fel, încît elevii să poată veni cu sugestii și propuneri menite să ducă la îmbunătățirea lui. Sub diverse forme se duce o activitate intensă de popularizare a traseului, de mobilizare a cît mai mulți elevi la excursii. Un ajutor competent primim din partea cercului turistic din școală, în colaborare cu care pregătim realizarea fiecărei excursii. La începutul anului școlar organizăm simpozioane despre ceea ce am vizitat în excursie, întocmim fotomontaje și hărți — cu concursul cercului foto — pe care le afișăm pe coridoare și în clase.

O astfel de excursie am organizat în vara aceasta în Munții Apuseni. Am fixat, însă, de pe acum și excursiile viitoare. Acestea vor avea loc pe grupuri de clase. Clasele a IX-a vor vizita Banatul, Oltenia și Argeșul, clasele a X-a Moldova, iar elevii dintr-a XI-a vor fi oaspeții Deltei Dunării. Pentru mai buna noastră orientare în contextul preocupării pentru excursii din partea tuturor școlilor, mi se pare cît se poate de binevenită această dezbatere, în coloanele presei de tineret, în legătură cu turismul școlar. Ea este cu atît mai oportună acum, la începutul unui nou an școlar, pentru că, în mare parte, reușita acțiunilor noastre viitoare — a căror pregătire trebuie începută chiar de la 15 septembrie — va depinde și soluțiile pe care le oferă această dezbatere.

★

V-am prezentat, așadar, cîteva opinii exprimate de secretarii comitetelor U.T.C. din școlile medii în cadrul efortului colectiv de a oferi turismului valențele pe care acesta trebuie să le aibă ca importantă pîrghie de educare patriotică pusă la îndemîna celor care se preocupă de educația tineretului școlar. Coloanele ziarului nostru stau în continuare la dispoziția celor care vor să-și spună părerile, în scopul sporirii eficacității educative a excursiilor școlare.

de peste hotare

VIZITA ÎN U.R.S.S. A DELEGAȚIEI DE PARTID ȘI GUVERNAMENTALE A REPUBLICII SOCIALISTE ROMÂNIA

Recepția de la Ambasada Română din Moscova

(Urmare din pag. I)

ședinte al Consiliului de Miniștri, Paul Niculescu-Mizil, membru al Comitetului Executiv, secretar al C.C. al P.C.R., Manea Mănescu, secretar al C.C. al P.C.R., Corneliu Mănescu, membru al C.C. al P.C.R., ministrul afacerilor externe, Nicolae Guină, membru al C.C. al P.C.R., ambasadorul Republicii Socialiste România în Uniunea Sovietică.

La recepție au luat parte șefi ai reprezentanțelor diplomatice acreditați în U.R.S.S., membri ai corpului diplomatic, ziariști sovietici și străini.

În timpul recepției, care s-a desfășurat într-o atmosferă caldă, cordială, tovarășii Nicolae Ceaușescu și Aleksei Kosîghin au rostit toasturi.

Toastul tovarășului NICOLAE CEAUȘESCU

(Urmare din pag. I)

forțelor progresului și păcii în întreaga lume.

Convorbirile și schimburile de păreri sincere, deschise, cu tovarășul Brejnev, cu tovarășul Kosighin și cu alți conducători sovietici în legătură cu dezvoltarea relațiilor dintre partidele și țările noastre, precum și asupra situației internaționale și mișcării comuniste și muncitorești vor contribui la dezvoltarea prieteniei româno-sovietice.

Prietenia dintre Republica Socialistă România și Uniunea Republicilor Sovietice Socialiste se dezvoltă pe baza principiilor internaționalismului socialist, ale respectării independenței și suveranității naționale, ale egalității în drepturi, întrajutorării tovărășești și avantajului reciproc.

Țara noastră dezvoltă legături de colaborare cu toate țările socialiste, militează pentru întărirea continuă a forței și coeziunii sistemului socialist mondial. Totodată, Republica Socialistă România întreține legături de cooperare, pe baza principiilor coexistenței pașnice, cu toate țările, indiferent de orînduirea lor socială, în interesul dezvoltării înțelegerii și colaborării între popoare, al apărării păcii.

Ne exprimăm convingerea că dezvoltarea prieteniei dintre țările noastre, întărirea continuă a unității țărilor socialiste, a tuturor forțelor care luptă pentru preîntîmpinarea unui nou război mondial vor asigura triumful cauzei păcii.

Vă invit să ridicăm paharul pentru fericirea și prosperitatea poporului sovietic, pentru noi și mari succese în construcția comunismului!

Pentru eroicul Partid Comunist al Uniunii Sovietice, pentru Comitetul său Central!

Pentru prietenia de nezdruncinat și colaborarea frățească dintre popoarele român și sovietic!

Pentru unitatea și coeziunea țărilor sistemului socialist mondial și a mișcării comuniste mondiale!

În sănătatea tovarășilor Brejnev și Kosîghin!

În sănătatea dumneavoastră, a tuturor!

Toastul tovarășului A. N. KOSÎGHIN

(Urmare din pag. I)

grijii neobosite a Partidului Comunist al Uniunii Sovietice și Partidului Comunist Român, al dorinței de a înlătura toate piedicile din calea colaborării țărilor noastre, popoarelor noastre.

Comitetul Central al partidului nostru și guvernul sovietic vor menține neschimbată orientarea spre întărirea prieteniei frățești dintre Uniunea Sovietică și România, vor face tot ceea ce este necesar pentru ca nimic să nu umbrească relațiile dintre popoarele noastre, dintre partidele noastre.

Permiteți-mi să toastez pentru întărirea continuă a prieteniei popoarelor noastre!

Pentru Partidul Comunist Român!

În sănătatea tovarășului Ceaușescu, a tovarășului Maurer, și a celorlalți membri ai delegației române!

În sănătatea ambasadorului Guină și a soției sale!

Fie ca prietenia sovieto-română să slujească și în viitor înfloririi popoarelor Uniunii Sovietice și României!

Trăiască prietenia între Uniunea Sovietică și România, care servește intereselor întregii comunități socialiste, cauzei păcii și socialismului pe pămînt!

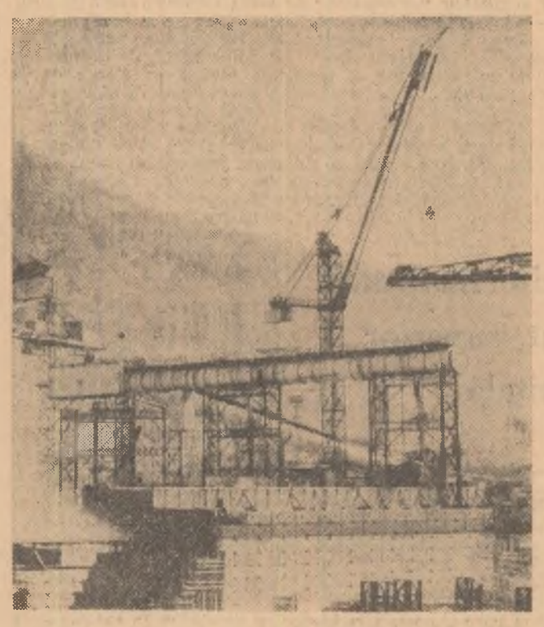

U.R.S.S. — Aspect de pe șantierul hidrocentralei Krasnoiarsk

Conferința de presă a președintelui de Gaulle

PARIS 9 (Agerpres). — Joi a avut loc la palatul Elysée, în prezența membrilor guvernului francez, a șefilor misiunilor diplomatice acreditați la Paris și a numeroși ziariști francezi și străini, ultima conferință de presă a președintelui de Gaulle din cadrul actualului său mandat prezidențial. Răspunzînd întrebărilor ziariștilor, președintele a abordat un mare număr de probleme privind politica internă și externă a Franței. El nu a precizat dacă își va prezenta din nou candidatura la alegerile prezidențiale din decembrie, arătînd că își va face cunoscută hotărîrea în viitoarele două luni.

Referindu-se la criza din Piața comună, generalul de Gaulle a spus că „ea pune în lumină două fapte: reticența partenerilor Franței de a accepta includerea agriculturii în Piața comună și unele erori și echivocuri existente în tratatul de la Roma" (prin care a luat ființă Comunitatea Economică Europeană). El și-a exprimat părerea că această criză, era mai devreme sau mai tîrziu, inevitabilă.

Cu privire la poziția Franței față de N.A.T.O., președintele de Gaulle a declarat că „la expirarea angajamentelor pe care ni le-am asumat, adică cel tîrziu în 1969, va înceta subordonarea, calificată drept integrare, prevăzută de N.A.T.O., care pune destinul nostru în mîini străine".

Președintele s-a referit apoi la relațiile Franței cu toate țările lumii, oprindu-se și asupra dezvoltării legăturilor cu țările socialiste. „În această privință, a spus el, acordăm o mare importanță noului curs pe care-l iau relațiile noastre cu Uniunea Sovietică, ne exprimăm satisfacția pentru rezultatele obținute cu prilejul vizitei președintelui Consiliului de Miniștri al României, Ion Gheorghe Maurer în domeniul relațiilor franco-române".

Abordînd problema situației din Asia de sud-est, președintele a declarat că pentru găsirea unei soluții, „condiția elementară ar fi încetarea efectivă a oricărei intervenții străine.

Președintele de Gaulle a calificat conflictul indo-pakistanez drept „deplorabil", exprimîndu-și speranța că se va putea ajunge la o încetare a focului. El s-a referit, de asemenea, la problemele sistemului monetar al lumii capitaliste, declarînd că guvernul francez „nu recunoaște monedei nici unui stat vreo valoare privilegiată și automată față de aur care este și rămîne, trebuie să rămînă, singurul etalon real".

În încheierea conferinței sale de presă, generalul de Gaulle a făcut un bilanț al activității sale în decursul celor șapte ani ai mandatului său de președinte.

Sărbătorirea celei de-a 21-a aniversări a revoluției socialiste din Bulgaria

SOFIA 9 — Corespondentul Agerpres, C. Linte, transmite: În dimineața zilei de 9 septembrie, în R. P. Bulgaria s-au desfășurat demonstrații ale oamenilor muncii de la orașe și sate cu prilejul celei de-a 21-a aniversări a revoluției socialiste din Bulgaria.

La Sofia a avut loc cu acest prilej tradiționala paradă militară, și demonstrația locuitorilor Capitalei. La tribuna mausoleului lui Gheorghi Dimitrov se aflau Todor Jivkov, prim-secretar al C.C. al P.C.B., președintele Consiliului de Miniștri, Gheorghi Traikov, președintele Prezidiului Adunării Populare, și alți conducători de partid și de stat din R. P. Bulgaria. În tribunele laterale au luat loc șefi și membri ai misiunilor diplomatice acreditați la Sofia, atașați militari, ziariști bulgari și străini.

Generalul de armată Dobri Djurov, ministrul apărării populare al R. P. Bulgaria, după ce a trecut în revistă trupele aliniate în Piața „9 Septembrie", a adresat ostașilor, comandanților și oamenilor muncii un cuvînt de salut. Au fost trase 21 de salve de artilerie, după care a început parada militară. Au defilat elevi ai școlilor militare, mașini blindate, tunuri, unități de rachete. Parada a constituit o demonstrație a tehnicii militare moderne și a capacității de luptă a Armatei populare bulgare.

A urmat apoi demonstrația oamenilor muncii din Sofia. Purtînd drapele și flori, portrete ale lui Marx, Engels, Lenin precum și portretul lui Gheorghi Dimitrov, ale conducătorilor de partid și de stat ai R. P. Bulgaria, au defilat coloane compacte de oameni ai muncii, reprezentanți ai întreprinderilor industriale și instituțiilor, constructori, sportivi, lucrători din instituții științifice. Demonstranții purtau grafice înfățișînd succesele obținute în cei 21 de ani de putere populară.

În seara aceleiași zile, Comitetul Central al Partidului Comunist Bulgar, Prezidiul Adunării Populare și Consiliul de Miniștri al R. P. Bulgaria au oferit o recepție cu prilejul sărbătorii naționale a Republicii Populare Bulgaria. Au participat conducători de partid și de stat din R. P. Bulgaria, membri ai corpului diplomatic și oaspeți de peste hotare.

Vizita delegației de partid și de stat cehoslovace în Uniunea Sovietică

MINSK 9 (Agerpres). — În continuarea vizitei oficiale în Uniunea Sovietică, delegația de partid și de stat cehoslovacă, condusă de Antonin Novotny, prim-secretar al Comitetului Central al Partidului Comunist din Cehoslovacia, președintele Republicii Socialiste Cehoslovace, a sosit la 9 septembrie la Minsk, capitala Republicii Sovietice Socialiste Bieloruse. Delegația este însoțită de N. V. Podgornii, membru al Prezidiului și secretar al C.C. al P.C.U.S.

Turneul lui Saragat

Potrivit comunicatelor oficiale, președintele Italiei, Giuseppe Saragat, însoțit de ministrul afacerilor externe, Fanfani, părăsește azi Roma pentru o vizită în America Latină. Prima etapă a călătoriei președintelui italian va fi Brazilia. Urmează apoi Uruguay, Argentina, Chile, Peru și Venezuela.

Într-un articol publicat de revista **ESTERI**, care reflectă punctul de vedere al ministerului afacerilor externe italian se apreciază că turneul lui Saragat „reflectă și subliniază importanța deosebită pe care o acordă Italia relațiilor sale cu întreaga regiune latino-americană"; revista acreditează ideea că unul din principalele obiective îl constituie „intensificarea semnificativă a schimburilor economice între Italia și continentul sud-american".

Accentul pus în sferele oficioase pe mobilurile economice ale turneului prezidențial nu poate estompa prezumatele obiective politice. Unii comentatori din capitala italiană sînt tentați să vadă în vizita lui Saragat „o ripostă discretă la turneul latino-american al generalului de Gaulle **(CORRIERE DE LA SERRA)**. Opinia exprimată de comentatorul italian merită atenție mai cu seamă dacă avem în vedere că la Washington se exprimă o evidentă nemulțumire față de creșterea influenței franceze în America Latină. **(WASHINGTON POST** remarca astfel că Departamentul de Stat și Casa Albă, „privesc favorabil întărirea prezenței italiene în America de Sud mai ales în măsura în care ea poate constitui un element de echilibru în fața ofensivei politice și economice lansate de Paris". **NEW YORK TIMES** face aluzie la faptul că speranțele nord-americane în influența Romei pe continentul sud-american îmbrățișază „o sferă mai largă de acțiune" decît exercitarea unei contraponderi la influența franceză în creștere. E vorba, pare-se, de tendința Washingtonului de a folosi, „bunele oficii italiene" pentru a-și ameliora relațiile în curs de deteriorare cu o serie de țări latino-americane. Asemenea presupuneri apar plauzibile dacă se ține seama că, spre deosebire de Paris, Roma și-a manifestat, în genere, cel puțin pînă acum acordul cu țelurile politice ale Washingtonului în America Latină.

Dificultățile eventualelor „bune oficii" italiene sînt, însă, mai mult decît evidente. Pentru că, ceea ce așteaptă țările continentului sud-american de la intensificarea legăturilor cu Europa este tocmai „un mai mare spațiu de manevră spre a-și asigura independența politico-economică față de Statele Unite" **(JOURNAL DO BRASIL)**.

„Asistăm — scrie influentul cotidian **IL MESSAGERO** — la un efort susținut al Italiei pentru a juca un anumit rol în țările din continentul sud-american". Ce pondere va avea și mai ales care va fi acest rol? Se va mărgini la sprijinirea țelurilor politice ale Washingtonului sau va aborda alte obiective? Întrebările rămîn deschise. Oricum, desfășurarea și rezultatele turneului președintelui Saragat vor aduce cel puțin unele elemente de clarificare în acest sens.

EM. RUCĂR

Lupte îndîrjite între trupele pakistaneze și indiene

Agențiile de presă au anunțat că joi au continuat lupte îndîrjite între trupele pakistaneze și cele indiene. Într-un comunicat pentru presă al Ministerului Apărării al Indiei se arată că „trupele indiene continuă să înainteze în adîncul teritoriului pakistanez în sectorul Jumma".

Agenția Associated Press relatează că un purtător de cuvînt al guvernului pakistanez a declarat că trupele Pakistanului au întreprins un contraatac puternic în cursul zilei de joi, respingînd dincolo de frontieră trupele indiene pătrunse în sectorul Lahore. Totodată, se arată că înaintarea trupelor indiene spre Haiderabad a fost oprită.

Lupte intense se desfășoară, de asemenea, în regiunea Chhamb, unde trupele indiene încearcă să reia pozițiile cucerite de pakistanezi. Aviația pakistaneză a lansat, potrivit agenției Reuter, un mare număr de parașutiști în statul Punjab. Un reprezentant al guvernului Pakistanului a declarat că aviația indiană a efectuat miercuri seara un raid asupra orașului Caraci.

Joi, secretarul general al O.N.U., U Thant, a avut întrevederi la Rawalpindi cu președintele Ayub Khan și cu ministrul de externe, Zulificar Ali Bhutto. În legătură cu agravarea conflictului indo-pakistanez.

JAPONIA. Demonstrația împotriva înarmării nucleare

PE SCURT

● LA OTTAWA continuă lucrările celei de-a 54-a conferințe a Uniunii interparlamentare. Teodor Marinescu, vicepreședinte al Comitetului de conducere al grupului român al Uniunii interparlamentare, a fost ales alături de reprezentanți ai altor grupuri, vicepreședinte al conferinței.

La dezbaterile pe marginea raportului privitor la situația internațională, din partea grupului român a luat cuvîntul Teodor Marinescu, care a expus poziția grupului interparlamentar român asupra principalelor probleme internaționale aflate pe ordinea de zi.

O delegație de partid și guvernamentală a R. D. Germane va vizita U.R.S.S.

● AGENȚIA TASS transmite că la invitația C.C. al P.C.U.S., a Prezidiului Sovietului Suprem al U.R.S.S. și a guvernului U.R.S.S., în a doua jumătate a lunii septembrie va sosi în Uniunea Sovietică într-o vizită oficială o delegație de partid și guvernamentală a Republicii Democrate Germane, în frunte cu Walter Ulbricht, prim-secretar al C.C. al Partidului Socialist Unit din Germania, președintele Consiliului de Stat al R.D.G.

● LA INVITAȚIA guvernului francez, la 9 septembrie a sosit la Paris, într-o vizită oficială, Jozef Cyrankiewicz, președintele Consiliului de Miniștri al R.P. Polone.

Pe aeroportul Orly, oaspetele polonez a fost întîmpinat de primul ministru francez, Georges Pompidou, și de Maurice Couve de Murville, ministrul afacerilor externe.

● *OFICIUL comercial de mostre al României de la Tîrgul internațional din Alger se bucură de o deosebită atenție. În primele zile de la deschiderea tîrgului, oficiul a fost vizitat de Houari Boumedienne, președintele Consiliului Național al Revoluției, primul ministru al Algeriei, Bachir Boumaza, ministrul informațiilor, Kaid Ahmed, ministrul finanțelor, Ali Mahsas, ministrul agriculturii și reformei agrare, precum și de alte personalități. Oaspeții au fost primiți de Istrate Iorgu, însărcinat cu afaceri ad-interim al Republicii Socialiste România la Alger, și alți reprezentanți români. Oaspeții au apreciat elogios exponatele.*

● PAVILIONUL Republicii Socialiste România de la Tîrgul internațional din Damasc a fost vizitat la 8 septembrie de ministrul economiei al Siriei, Ibrahim Bitar, însoțit de directorul general al tîrgului, Feisal Dalaty.

Ministrul sirian a apreciat elogios exponatele românești și a subliniat posibilitățile de dezvoltare a relațiilor economice dintre România și Siria.

● JOI, ÎNTR-O CUVÎNTARE pregătită pentru cea de-a 54-a conferință a Uniunii interparlamentare de la Ottawa, secretarul general al O.N.U., U Thant, s-a pronunțat în favoarea ținerii unei conferințe mondiale pentru dezarmare. „Deși convocarea unei asemenea conferințe sub egida Națiunilor Unite, se arată în cuvîntarea secretarului general, nu ar putea fi suficientă pentru realizarea acordului cu privire la dezarmarea generală, ea ar putea atrage atenția lumii întregi asupra situației dificile în care se găsește întreaga omenire. Divergențele de opinii dintre țări nu au împiedicat în trecut schimbul de vederi asupra modului în care se poate opri cursa înarmărilor și ele nu trebuie să împiedice acest schimb nici în viitor".

● *DUPĂ cum transmite agenția TASS, la 9 septembrie în Uniunea Sovietică a fost lansat un nou satelit artificial al Pămîntului — „Cosmos-85". Pe bordul satelitului este instalat aparataj științific pentru continuarea studierii spațiului cosmic în conformitate cu programul anunțat de agenția TASS*

Intrevedere Ball - Wilson

● ÎN CURSUL întrevederilor pe care subsecretarul de stat al S.U.A., George Ball, le-a avut miercuri seara cu primul ministru britanic, Harold Wilson, au fost abordate probleme privind conflictul indo-pakistanez, situația din Vietnam și Malayezia, precum și probleme economice și financiare, care interesează cele două țări. În cursul discuțiilor, George Ball l-a pus la curent pe premierul britanic cu discuțiile care le-a avut la Paris cu președintele de Gaulle, precum și cu ceilalți oameni de stat vest-europeni cu care s-a întreținut.

● *AGENȚIA Associated Press anunță că un purtător de cuvînt al guvernului cipriot a anunțat că avioane militare turcești au violat miercuri spațiul aerian al Ciprului, zburînd deasupra coastei de nord și a orașului Kyrenia.*

PE SCURT

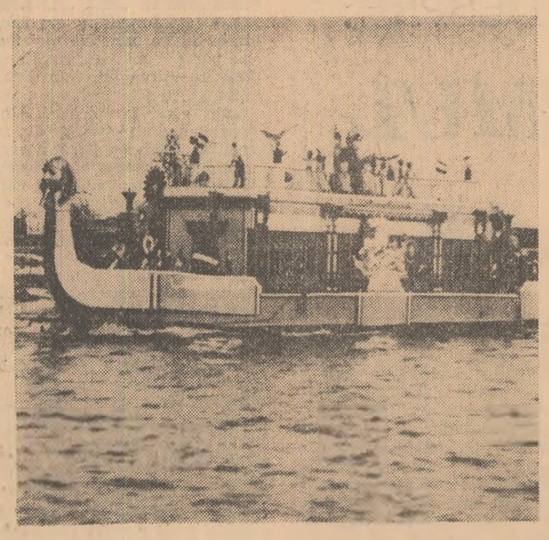

R.A.U. — Sărbătorirea festivalului anual al revărsării Nilului

Alegerile din Brazilia sub semnul întrebării

Toți observatorii sînt de acord că în prezent viața politică braziliană este dominată de preocupări electorale. Însă, în chip paradoxal, deși aceste preocupări se intensifică continuu, nimeni nu știe cu precizie dacă alegerile proiectate vor avea loc sau nu. Se pare că, deocamdată, ceea ce se dispută în Brazilia în legătură mai ales cu alegerile prezidențiale nu este problema cine va învinge, ci în general dacă alegerile programate se vor ține.

Marea confruntare electorală braziliană — alegerile prezidențiale — ar trebui să aibă loc în 1966. Pînă atunci ar urma ca în toamna aceasta să se desfășoare alegeri parțiale pentru desemnarea a 11 guvernatori. Această din urmă confruntare este considerată atît în Brazilia cît și peste hotare ca un test în vederea alegerilor prezidențiale.

În general, comentatorii de presă apreciază că un scrutin normal nu ar da satisfacție actualului grup conducător și de aceea acest grup stă la îndoială dacă pentru postul de președinte, să recurgă la alegeri sau nu. Pe la jumătatea lui august — scrie „THE SCOTSMAN" — factorii conjucturali *„sugerau că regimul lui Branco are numai două căi de urmat: una de a rămîne la putere prin forță, cealaltă de a organiza alegerile promise în 1966, cu certitudinea că va fi înfrînt"*.

Branco n-a arătat că ar opta pentru vreuna din cele două căi, dar se pare că în prezent preocuparea guvernului de la Brasilia este de „a ajusta" pe fiecare dintre ele, și abia după ce operațiunea va fi încheiată, va fi făcută și alegerea. Operațiunea „ajustare" are un rol precis. Ea urmărește să pregătească astfel terenul încît pe orice drum ar porni actualul guvern, rămînerea la putere să-i fie asigurată.

Mai întîi este luată în considerație varianta rămînerii în continuare la putere, fără a se mai organiza alegeri. Supără însă formula frustă a perpetuării unui mandat „prin forță", mai ales cînd este vorba de un mandat căruia mulți îi contestă validitatea, întrucît a fost obținut în urma unui puci militar. De aceea unii politicieni s-au gîndit că lucrurile ar putea fi aranjate prin modificarea constituției. În acest sens senatorul Jouse de Souza a propus în Senat un amendament la constituție care să permită prelungirea cu încă patru ani a actualului mandat al lui Branco. Ziarul „THE SCOTSMAN" scrie că ținînd seama de actualele împrejurări *„nu trebuie exclusă posibilitatea ca Branco să accepte să rămînă la putere"*.

Cea de-a doua variantă, a organizării de alegeri, este și ea supusă unei prelucrări tenace în așa fel încît dacă în cele din urmă s-ar opta pentru ea, să nu mai existe pericolul înfrîngerii actualilor conducători. Primele măsuri care au fost luate în această direcție vizează îndepărtarea de pe listele unor eventuale alegeri a adversarilor politici. Este vorba, mai întîi de cunoscuta lege instituită luna trecută, lege potrivit căreia îi este interzis să candideze la președinție oricărei persoane care a deținut funcția de ministru în guvernul lui Goulart. Potrivit aceleiași legi, pot participa la viitoarele alegeri prezidențiale numai partidele care au cel puțin cinci deputați federali. Aceasta înseamnă sfîrșitul a șase grupări politice mici și ar putea să ducă în viitor la eliminarea tuturor blocurilor mărginașe pentru a rămîne numai cele trei partide mari: Partidul social-democrat, Partidul muncii și Uniunea democratică națională.

Pentru candidații opoziției la alegerile din octombrie, întrucît legea de mai sus nu putea fi invocată, s-a recurs la tot felul de mijloace în scopul înlăturării lor de pe liste. Astfel au fost anulate candidaturile mareșalului Teixeira Lott și a lui Sebastian Pais, pe motiv că nu au domiciliul stabil în statele pentru care vor să candideze.

În cazul cînd se vor organiza alegeri pentru anul viitor, se consideră că adversarii lui Branco vor fi următorii: Carlos Lacerda, guvernatorul statului Guanabara, Pinto, guvernatorul statului Minas Gerais și Adenar de Barras, guvernatorul statului Sao Paolo.

Deocamdată, după cum arătam la început, încertitudinea continuă să persiste. Se vorbește de confruntări pe tema în discuție, între reprezentanții „liniei dure", care sînt împotriva alegerilor, și membrii guvernului, caracterizați ca moderați. „LE MONDE" își exprimă însă îndoiala cu privire la seriozitatea acestei dispute. Potrivit acestui ziar, *„opoziția dintre militari «legaliști» și ofițerii adepți ai «liniei dure» este mai mult aparentă decît reală. Aceștia din urmă cer un guvern dictatorial. Ceilalți, mai formaliști, doresc să obțină legalizarea loviturii din aprilie anul trecut printr-un verdict popular"*.

Cu toate preparativele guvernamentale, situația politică din țară nu evoluează exclusiv în direcția pe care vrea să i-o impreme actualul regim. Partidele care formează așa numita opoziție tradițională (adică Partidul muncii al lui Goulart, Partidul social-democrat al lui Kubitschek și altele mai mici) au hotărît să părăsească starea de expectativă pe care au adoptat-o după lovitura de stat și să participe efectiv și intens la lupta pentru ocuparea fotoliului prezidențial. Intensificarea activității opoziționiste a făcut ca „LE MONDE" să compare situația din Brazilia cu cea din Argentina. Ziarul scrie: *„După ce au criticat vreme îndelungată pe militarii argentinieni pentru incapacitatea lor de a rezolva problema pusă de persistența curentului neoperonist, șefii armatei braziliene aflați la putere de 16 luni trebuie să facă față unei încercări similare"*. După cum anunță agențiile de presă, poliția braziliană din statul Rio de Janeiro a operat zilele trecute peste 300 de noi arestări în rîndurile opoziției. Arestările au avut loc imediat după ce mai multe organizații democratice au chemat la o largă demonstrație. Ele au fost făcute cu scopul vădit de a se împiedica desfășurarea acesteia și cu scopul declarat de a se evita „o încercare de forță" între manifestanți și autorități. Arestări au fost operate și în statul Minas Gerais.

Felul cum se vor desfășura alegerile de guvernatori din octombrie — în cazul cînd nu vor fi contramandate — va constitui fără îndoială, un jalon pentru prevederea coordonatelor viitoarei politici braziliene. Atunci se va putea aprecia și soarta alegerilor prezidențiale.

ION D. GOIA

REDACȚIA și ADMINISTRAȚIA: București, Piața „Scînteii". Tel. 17.60.10. Tiparul: Combinatul Poligrafic „Casa Scînteii".