Biblioteca Centrală Regională Hunedoara-Deva

NOI TEMELII VIITORULUI

Cîţiva dintre participanţii la masa noastră rotundă

Foto: S. VIOREL

ANCHETA NOASTRĂ

Comunicatul Direcţiei Centrale de Statistică apărut în ziarele de duminică înfăţişează în limbajul riguros exact al cifrelor rezultatele unei perioade de activitate rodnică de transpunere în viaţă a programului ştiinţific elaborat de Partidul Comunist Român pentru făurirea unei economii prospere, pentru ridicarea patriei noastre pe treptele tot mai înalte ale civilizaţiei şi progresului. Cu vie satisfacţie şi un îndreptăţit sentiment de mîndrie a luat cunoştinţă poporul nostru, întregul tineret, de faptul că: **„Sarcinile fundamentale trasate de cel de-al VIII-lea Congres al Partidului Comunist Român în domeniul dezvoltării economiei naţionale în perioada 1960—1965 au fost îndeplinite cu succes“.**

Realizările însemnate obţinute în ultimul an al şesenalului completează cu date noi imaginea României Socialiste, confirmînd încă odată în mod strălucit că aplicarea neabătută a politicii de industrializare socialistă, pe baza dezvoltării cu precădere a industriei grele, promovată cu consecvenţă de partidul nostru, este singura cale care asigură lărgirea şi perfecţionarea bazei materiale a socialismului, dezvoltarea complexă şi echilibrată pe o linie mereu ascendentă a economiei naţionale, avîntul continuu al culturii în interesul bunăstării materiale şi culturale a oamenilor muncii.

Din nou cifrele şi datele din comunicat consemnează una din caracteristicile esenţiale ale economiei ţării noastre — **ritmul înalt de creştere a producţiei industriale.** La sfîrşitul anului trecut volumul producţiei globale industriale era cu 13,1 la sută mai mare decît în 1964, prevederile planului anual fiind îndeplinite în proporţie de 101,3 la sută. În acest fel **sarcina stabilită prin planul şesenal de creştere a producţiei industriale de 2,1 ori a fost depăşită; la sfîrşitul anului 1965 producţia globală industrială era de 2,25 ori mai mare decît în 1959, consemnînd un ritm mediu anual de creştere de 14,5 la sută faţă de circa 13 la sută prevăzut.** O imagine sintetică a dinamismului procesului de industrializare a ţării este dată de faptul că numai sporul de producţie obţinut în 1965 faţă de 1959 este de aproape trei ori mai mare decît întreaga producţie a anului 1950.

Şi în 1965 cele mai mari sporuri s-au obţinut în ramurile producătoare de mijloace de producţie, hotărîtoare în ansamblul unei economii moderne. Prin intrarea în funcţiune a unor noi şi importante capacităţi de producţie, volumul producţiei de energie electrică a crescut faţă de 1964 cu 24 la sută, iar al industriei chimice cu 22 la sută. Anul trecut, prin intrarea în funcţiune a uzinelor de la Oradea şi Slatina s-a pus în ţara noastră baza unei noi industrii — producţia de aluminiu — care contribuie în măsură hotărîtoare la dezvoltarea metalurgiei neferoase. **S-a dezvoltat necontenit industria constructoare de maşini, ramura ce condiţionează promovarea rapidă şi multilaterală a progresului tehnic, care în anii şesenalului a introdus în fabricaţie circa 2000 de noi tipuri de maşini, utilaje şi instalaţii** între care locomotiva Diesel electrică de 2 100 CP, instalaţii de foraj de mare adîncime, tractorul de 65 CP, tractorul pe şenile de 130 CP, noi tipuri de autocamioane, strunguri carusel cu diametru de 2 000 şi 2 500 mm şi alte maşini unelte, agregate, instalaţii complexe şi utilaje pentru uzinele construite în această perioadă. Ca urmare, **industria construcţiilor de maşini acoperă acum peste două treimi din necesarul de utilaj al economiei, iar în unele ramuri, ca industria petrolului, minieră, a lemnului, cimentului, pentru transporturi şi agricultură aproape în întregime.**

O creştere corespunzătoare a înregistrat şi producţia bunurilor de larg consum în care ritmul anual de creştere a fost de 12,3 la sută, realizîndu-se nivelul prevăzut de directivele Congresului al VIII-lea al P.C.R., ceea ce a însemnat pentru populaţia patriei noastre cantităţi sporite de ţesături, încălţăminte, mobilă, ulei, conserve de carne şi legume, de produse lactate etc.

Comunicatul consemnează, de asemenea, consecvenţa cu care partidul promovează tehnica nouă în toate domeniile activităţii economice. Numai pe această bază a fost posibilă valorificarea superioară a bogatelor resurse de materii prime, valoarea produselor obţinute dintr-o tonă de ţiţei, de exemplu, fiind la sfîrşitul şesenalului cu 46 la sută mai mare decît în 1959, iar cea rezultată dintr-un metru cub de masă lemnoasă sporind de-alungul aceleiaşi perioade cu 88 la sută. A crescut nivelul mecanizării în industria minieră, exploatarea lemnului, în industria materialelor de construcţii. S-a extins automatizarea proceselor de producţie: peste 80 la sută din cantitatea de fontă şi oţel este realizată în agregate automatizate, cea mai mare parte din produsele principale ale industriei chimice se obţin la instalaţii cu un ridicat nivel de automatizare.

„Scînteia tineretului“

(Continuare în pag. a II-a)

Proletari din toate ţările, uniţi-vă!

Scînteia tineretului

ORGAN CENTRAL AL UNIUNII TINERETULUI COMUNIST

Anul XXII, seria II, Nr. 5208 | 4 PAGINI — 25 BANI | Marţi 15 februarie 1966

VOLUMUL PRODUCŢIEI GLOBALE INDUSTRIALE

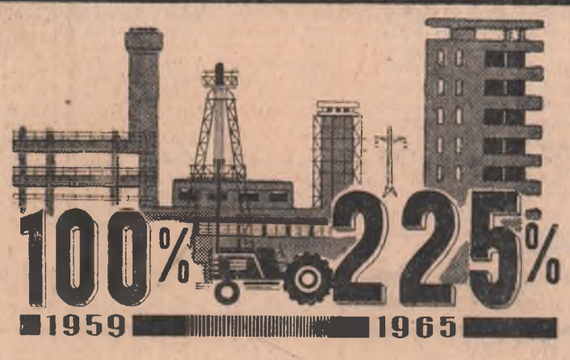

Producţia globală industrială a fost în 1965 de 2,25 ori mai mare decît în 1959, sporind în cei şase ani într-un ritm mediu anual de 14,5 la sută faţă de circa 13 la sută prevăzut în Directive.

Vizita de prietenie a tovarăşului Nicolae Ceauşescu şi a tovarăşului Ion Gheorghe Maurer în R. P. Bulgaria

RAZGRAD 14 (Agerpres), — La invitaţia tovarăşului Todor Jivkov, prim-secretar al Comitetului Central al P. C. Bulgar, preşedintele Consiliului de Miniştri al R.P. Bulgaria, au sosit în Republica Populară Bulgaria într-o vizită de prietenie tovarăşii: Nicolae Ceauşescu, secretar general al C.C. al P.C.R., şi Ion Gheorghe Maurer, membru al Prezidiului Permanent şi al Comitetului Executiv al C.C. al P.C.R., preşedintele Consiliului de Miniştri al Republicii Socialiste România.

Oaspeţii români împreună cu tovarăşii Todor Jivkov, Jivko Jivkov, membru al Biroului Politic al C.C. al P.C.B., prim-vicepreşedinte al Consiliului de Miniştri al R.P. Bulgaria, şi Pencio Kubadinski, membru supleant al Biroului Politic al C.C. al P.C.B., vicepreşedinte al Consiliului de Miniştri, ministrul transporturilor şi telecomunicaţiilor, au luat parte la serbările populare cu prilejul „Zilei viticultorului“ în comuna Pirgovo, regiunea Russe. În viile satului Mecica din această comună a avut loc un miting.

Tovarăşii Nicolae Ceauşescu şi Todor Jivkov au rostit cuvîntări de salut. Apoi, conducătorii de partid şi de stat români şi bulgari au participat la serbările populare de tăiere a viţei de vie.

În institutele de cercetări

Cum simte institutul „pulsul“ producţiei?

În pag. a 3-a

Masa rotundă cu oameni de ştiinţă de la Institutul de Cercetări Metalurgice

Noi agregate fabricate la Reşiţa

Printre noile agregate fabricate la Uzinele constructoare de maşini din Reşiţa se remarcă turbina de 8,2 megawaţi care va echipa centralele electrice în aval de marea hidrocentrală de pe Argeş. Tot în „Cetatea de foc“ a început construcţia primelor motoare Diesel de 1 250 cai putere şi a echipamentului auxiliar pentru locomotive Diesel hidraulice româneşti. Pentru prima dată, uzina reşiţeană a asimilat producţia unor utilaje complexe chimice, folosite la fabricarea produselor amoniacale, care înainte se importau.

Paralel cu noile agregate, constructorii de maşini din Reşiţa au livrat de la începutul anului întreprinderilor şi uzinelor colaboratoare din ţară de 3 ori mai multe piese de schimb pentru utilaje energetice şi de 2,5 ori mai multe piese de schimb pentru motoare electrice şi pentru industria chimică de cît era prevăzut.

(Agerpres)

Moment solemn

Miile de oameni care au fost, duminică, oaspeţii parcului „Libertăţii“ unde se-naltă majestuos şi solemn Monumentul eroilor luptei pentru libertatea poporului şi a patriei, pentru socialism, au fost martorii unui moment impresionant prin ineditul şi semnificaţia lui. Aici a avut loc un episod mai puţin obişnuit: din iniţiativa Comitetului raional „1 Mai“ al U.T.C. din Capitală, unui număr de aproape 200 de tineri din întreprinderile şi şcolile din raion, li s-au înmînat, în acest loc, carnetul de membru al U.T.C. Aşteptînd acest moment unic în viaţa lor cu nestăpînită emoţie, ei s-au adunat în careu sub pavăza înaltelor coloane arcuite care ocrotesc flacăra veşnic vie a Monumentului. Au ascultat cuvintele rostite, înainte de înmînarea documentelor, de către primul secretar al comitetului raional U.T.C., tovarăşul Valentin Purcărea. Subliniind importanţa acestui eveniment, precum şi faptul că se desăşoară în acest loc — simbol al luptei poporului şi clasei muncitoare sub conducerea gloriosului nostru partid, pentru libertate şi dreptate socială, pentru independenţă naţională, simbol al jertfelor făcute pînă la sacrificiul vieţii de către cei mai buni fii ai clasei muncitoare, ai poporului român — comuniştii — vorbitorul a arătat cît de mari sînt răspunderile în muncă şi la învăţătură ale acelora care sînt primiţi în rîndurile organizaţiei U.T.C. „Fiţi demni, de înaltul titlu de utecist — a spus în încheiere —, trăiţi şi munciţi astfel încît să duceţi mai departe, cu cinste, tradiţiile de luptă ale neînfricaţilor comunişti şi utecişti“.

VASILE CĂBULEA

(Continuare în pag. a II-a)

...Sînt clipe de adîncă emoţie, clipe de neuitat

Foto: GH. CUCU

BAIA MARE

Excavatoare pentru hidroameliorаţii

BAIA MARE (de la corespondentul nostru). — Pentru prima oară în regiunea Maramureş S.M.T.-urile Mărtineşti, raionul Satu Mare, şi Satulung pe Someş, raionul Şomcuţa Mare, au fost dotate zilele trecute cu cîte un excavator cu cupa de 0,700 m.c. fabricat în ţara noastră. Excavatoarele cu o capacitate de excavare de 16 m.c. pe oră vor fi folosite pentru diferite lucrări de hidroameliorаţii. În planurile de dotare a S.M.T. din regiune sînt prevăzute pentru acest an şi alte utilaje care vor spori gradul de mecanizare a agriculturii: maşini de împrăştiere a îngrăşămintelor chimice, care sînt aşteptate într-un viitor apropiat, tractoare, discuri etc.

Craiova:

Prima promoţie de ingineri hortiviticoli

Prima promoţie de ingineri ai Facultăţii de hortiviticultură de la Institutul „Tudor Vladimirescu“ din Craiova şi-a luat rămas bun de la viaţa studenţească. 80 la sută dintre absolvenţi au fost bursieri în tot timpul celor cinci ani de studii, doi dintre ei fiind deţinători ai bursei republicane.

După o perioadă de vacanţă, absolvenţii vor pleca în unităţile agricole cu caracter hortiviticol, unde îşi vor desfăşura practica de 6 luni, timp în care îşi vor pregăti proiectele de diplomă.

CITIŢI în pag. a 2-a SPORT

O amintire studenţească din vacanţa de iarnă

„Cariera“ colegului nostru

de Nicolae Ţic

Uneori, după ani şi ani de la terminarea şcolii, ne întrebăm: Pe unde-o mai fi Popescu? Băiat excelent, în şcoală se anunţa un savant. După care, nimic n-am mai auzit de el... Şi n-ar fi de mirare să aflăm că Popescu în cauză e un meseriaş oarecare, trecut de toţi cu vederea. Cum s-a întîmplat una ca asta? Poate că în şcoală ne-am înşelat asupra valorii şi pregătirii lui. Or, poate, că, după anii de studii, cînd s-a văzut şi el cu salariu, cu nevastă şi copii a trecut meseria pe planul doi. Or, s-a îmbolnăvit. Or, a avut o nenorocire în familie. Dar dacă omul a fost plin de entuziasm şi de ambiţii şi totuşi n-a reuşit? E ceva mai complicat...

Încă din primii ani de liceu Mihai T. învăţa cu seriozitate, nu neapărat pentru note: voia să fie un as în meserie, un inginer de mîna întîi. Colabora la reviste de matematică şi fizică, cîştiga premii. După absolvirea politehnicii a fost repartizat într-o mare uzină metalurgică (iar el, tocmai asta îşi dorise). A fost remarcat de colegi, de tehnicieni şi muncitori încă din primele săptămîni de lucru. După cîteva luni, ajunsese la o mică faimă — cel mai bun dintre inginerii noştri! Omul era obişnuit cu laudele încă din şcoală, dar, de la o zi la alta îşi dorea mai multe şi mai substanţiale, pînă cînd, într-o bună zi a cerut ca aceste laude să se... materializeze. I s-a dat o primă excepţională. Muncea mult, învăţa şi îşi pregătea apariţia în societate (costume, bani, relaţii). Un conflict profesional, cu un inginer mai în vîrstă, i-a sporit prestigiul, ieşind învingător. Evident, soluţia propusă de el era mai bună. I s-a încredinţat conducerea unui sector. Muncea şi mai mult, doar că învăţa mai puţin, din lipsă de timp. Prindea uşor, din zbor, propunerile interesante şi ţinea seama de ele. Cîteva mici inovaţii, aplicate cu succes, i-au consolidat prestigiul. După doi ani de muncă în uzină a făcut un bilanţ care, în ansamblu, era pozitiv. Încă nu se apucase de inovaţii mai serioase, de studii — dar de ce să se neliniştească? — era încă tînăr, tînăr...

Un nou conflict profesional, şi o nouă izbîndă. S-a scris despre el în ziare. Cum în uzină se introduceau metode noi de lucru, încerca să fie la curent, măcar aşa, „în mare“ cu documentaţia tehnică, mai răsfoia o revistă, mai cerea altora informaţii. După patru ani de inginerie se întreba dacă e cazul să se-apuce să scrie o carte, să înceapă nişte studii proiectate — sau să dea bătălia pentru postul de inginer şef? Evident, aprecia că i se cuvine acest post, are pregătirea şi experienţa necesară. În cele din urmă, şi-a zis că postul de inginer şef se împacă de minune cu activitatea ştiinţifică. Nu se înşela. Numai că în planurile lui, ocuparea unui post devenise obiectiv principal.

SĂ DISCUTĂM DESPRE tinereţe, educaţie, răspunderi

(Continuare în pag. a II-a)

Sport

Finalele universitare de schi

La Poiana Braşov, după o întrerupere de cîţiva ani, au fost reluate campionatele universitare de schi. La startul întrecerilor: schiorii ieşeni din tabăra de la Buşteni, clujenii din cea de la Predeal, bucureştenii de la Sinaia, toţi bineînţeles însoţiţi de suporteri pentru a-şi încuraja favoriţii. Cea mai numeroasă „galerie", cea braşoveană, ai cărei reprezentanţi s-au comportat excelent, cucerind 5 din cele 6 titluri disputate.

Proba cea mai spectaculoasă a fost slalomul special desfăşurat în Kantzer. Primele care au pornit în întrecere au fost fetele, unde de altfel s-a înregistrat şi o surpriză. În manşa I, favoritele Ioana Belu (Arhitectură Bucureşti) şi Mozeş Gundel (Institutul politehnic Braşov) au înregistrat în ordine cei mai buni timpi şi se părea că se va repeta situaţia din concursul studenţesc de anul trecut. În cea de a doua însă o neatenţie a viitoarei arhitecte... o poartă scăpată... şi orice şansă pierdută. Juriul, nemilos, hotărăşte eliminarea. Titlul revine astfel lui Gundel Mozeş care în cele două manşe a realizat timpul de 1'25"3/10.

Întrecerea băieţilor a prilejuit o luptă strînsă între învingătorul concursului de anul trecut, Geza Tomory (Institutul politehnic Braşov) şi mereu rivalul său Nicolae Stinghie (tot de la Institutul politehnic Braşov). Cu un plus de tehnică, Tomory reuşeşte să se impună şi să cîştige titlul de campion universitar.

Nu mai puţin spectaculoase au fost şi probele nordice, desfăşurate în Poiana Ruia. În cursa de 5 km. fete, Rodica Munteanu (I.C.F. Bucureşti) s-a impus încă de la plecare, reuşind să realizeze un timp mai bun cu peste un minut faţă de principala sa adversară, Viorica Vlasa (Centrul Universitar Bucureşti). La 10 km. băieţi am asistat la o luptă strînsă şi oarecum la o nouă surpriză, Iohana Lexen (Braşov) şi Ioana Belu (Bucureşti).

A fost, aşadar, o reluare reuşită a unei competiţii cu o veche tradiţie în sportul studenţesc. Ea a reunit la start aproape o sută de studenţi şi studente din 8 centre universitare.

Acordîndu-i-se o şi mai mare atenţie pe viitor, cu siguranţă că rezultatele nu vor întîrzia să se arate.

AUREL ZAMFIRESCU

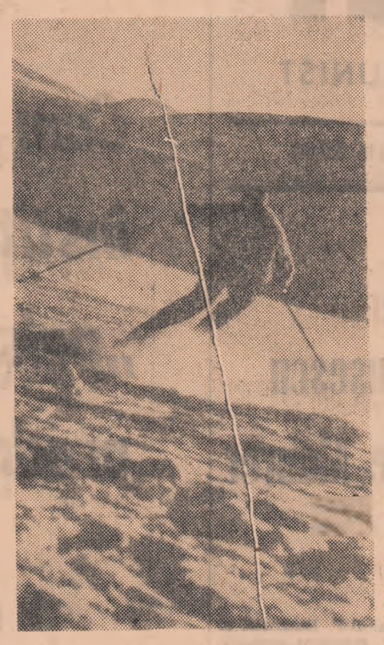

Foto: N. NICOLAESCU

Cîştigătorul concursului studenţesc de anul trecut, Constantin Arghiropol (Silvicultura Braşov) a fost întrecut de colegul său de facultate Dumitru Chiţu.

Slalomul uriaş, disputat duminică pe Sulinar, nu s-a mai bucurat de acelaşi timp favorabil. O ceaţă deasă şi o pîrtie „moale" au fost adversarii cei mai de temut pentru concurenţi. De data aceasta, Nicolae Stinghie a reuşit să-şi ia o binemeritată revanşă în faţa lui Geza Tomory, înregistrînd pe o pîrtie lungă de 2 500 m. timpul de 2'29"7/10.

La fete, Gundel Mozeş s-a arătat a fi din nou cea mai bine pregătită, cîştigînd proba în 2'05"2/10 şi odată cu aceasta şi cel de al doilea titlu de campioană universitară. Ea a fost urmată de Iohana Lexen (Braşov) şi Ioana Belu (Bucureşti).

A fost, aşadar, o reluare reuşită a unei competiţii cu o veche tradiţie în sportul studenţesc. Ea a reunit la start aproape o sută de studenţi şi studente din 8 centre universitare.

Acordîndu-i-se o şi mai mare atenţie pe viitor, cu siguranţă că rezultatele nu vor întîrzia să se arate.

AUREL ZAMFIRESCU

Rapid învins acasă...

Aproximativ 12 000 de spectatori au ţinut să fie prezenţi duminică pe stadionul Giuleşti pentru a asista la disputa celor doi lideri bucureşteni: Rapid şi Progresul. Interesul a fost firesc dacă ţinem seama de faptul că era unica partidă programată în Capitală şi se întîlneau două echipe care au cel mai mare număr de simpatizanţi şi care au oferit întotdeauna partide disputate cu rezultate nescontate.

Tradiţia nu s-a desminţit nici de astă dată: Rapidul a părăsit propriul teren învins cu 2—0, constituind, oarecum, surpriza zilei. Ceea ce surprinde însă a fost nu atît eşecul campioanei de toamnă, chiar la acest scor, cît felul în care s-au prezentat jucătorii acesteia.

Pentru cei care au absentat ieri (căci pentru cei prezenţi înfrîngerea a fost clară) vom încerca să explicăm în cîteva cuvinte situaţia. Partida a luat aspectul unui meci obişnuit de campionat, fără preocupări specifice jocurilor de verificare; parcă pentru puncte, pentru o miză oarecare. Rapidiştii au „aprins" în primele minute un „foc de paie" care s-a stins pe parcurs. Apoi, nici un fel de orientare tactică în joc, linia de mijloc aproape inexistentă (Georgescu a muncit mult dar fără rezultate), Ionescu în „zi proastă", fundaşii laterali nesiguri şi Kraus (care l-a înlocuit după primele minute pe Năsturescu — accidentat) parcă nu jucase niciodată pînă atunci fotbal. Dacă adăugăm la acestea şi faptul că feroviarii nu prea mai ştiu să piardă (dacă primesc gol se crispează, nu mai ştiu ce să facă cu mingea, se pripesc) avem explicaţia nereuşitei de ieri. Uneori însă se învaţă şi din insuccese. Să sperăm că „lecţia" de ieri le va prinde bine învinşilor. Progresul, în schimb, a început să semene cu echipa care activa acum cîţiva ani în prima divizie, dînd dovadă de fermitate în apărare şi mai multă claritate în faţa porţii, şi dă speranţe susţinătorilor săi şi amatorilor de cuplaje interbucureştene.

S. UNGUREANU

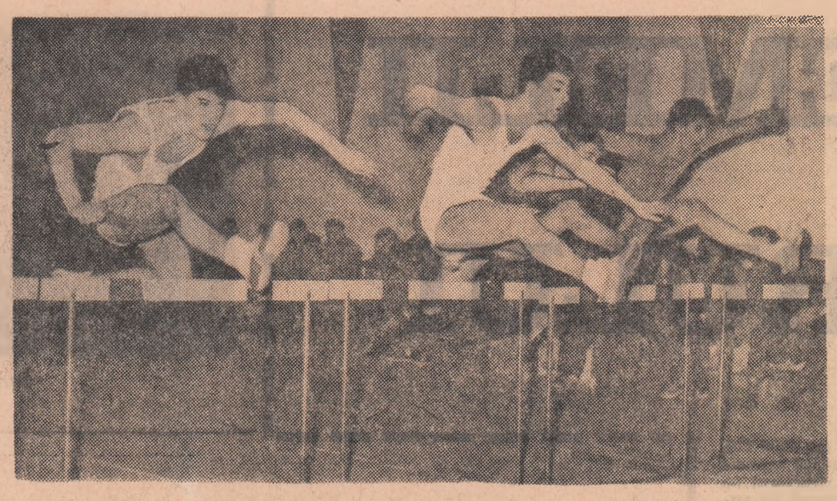

Finiş palpitant în proba masculină de garduri

Foto: GH. NEAGOE

Atleţii juniori confirmă

Bilanţul încheiat după primul concurs atletic de juniori cu caracter republican este, fără nici un echivoc, îmbucurător. Juniorii mari, la majoritatea probelor, ne-au făcut surprize plăcute confirmate de „ploaia" de recorduri consemnate pe foile de concurs, dintre care cîteva din ele au egalat şi recordurile de seniori (40 mg. înălţime băieţi, 50 m fete). La înălţime, tînăra atletă din Alexandria, Erika Stoenescu a trecut ştacheta înălţată la 1,66 m, dovedind la încercările făcute la 1,70 m că în curînd şi această treaptă de consacrare pe tărîm internaţional îi va fi accesibilă. Un merit în această realizare îl are antrenorul ei, Constantin Dumitrescu. Avem convingerea că în curînd Iolanda Balas nu va mai fi singura atletă română în concursurile internaţionale.

La băieţi, Şerban Ioan prin săritura de 2.04 m ne-a adus din nou credinţa că în acest an se va întrece pentru supremaţia probei cu seniorii. Încă inconstant din punct de vedere tehnic, de la o săritură la alta, el a dovedit la 2,04 m că are calităţi fizice incontestabile care îl îndreptăţesc în acest an să se mai înalţe încă mulţi centimetri peste recordul realizat acum.

Proba de triplu salt a dat cîştigător pe Marcel Petra (Metalul — Cugir) care şi-a stabilit cu această ocazie un valoros record personal 14,65 m. O curiozitate a probei a fost diversitatea oraşelor din care s-au prezentat concurenţi dintre care n-au lipsit Cugir, Beiuş, Braşov, Bacău, Oradea, Iaşi, Bucureşti etc.

Avem mulţi juniori talentaţi cu posibilităţi de progres. Trebuie să le acordăm atenţia cuvenită, folosind experienţa bună acumulată pînă acum. Ne referim, în primul rînd, la intenţia manifestată de conducerea colegiului de antrenori de a se renunţa la pregătirea lor în cadrul lotului de juniori, ci împreună cu seniorii. Pe lîngă considerentele de natură pedagogică, pentru juniori şi copii sînt folosite metode de educaţie specifice vîrstei lor, din punct de vedere metodic prezenţa la antrenamente a seniorilor poate provoca forţări premature, eforturi uneori prea mari pentru această vîrstă, o grăbire nejustificată a realizării de performanţe care va dăuna mai tîrziu la obţinerea performanţelor înalte. Concursul de sală al juniorilor mari a dovedit că avem o generaţie valoroasă de atleţi, cu care nu ne este permis să facem experienţe hazardate.

SILVIU DUMITRESCU
antrenor de atletism

PE SCURT

● U.E.F.A. a anunţat oficial că a primit în ultima zi şi înscrierea echipei Italiei în campionatul european de fotbal. În felul acesta, numărul participanţilor la această importantă competiţie este de 32. La 23 februarie, la Zürich, prin tragere la sorţi, cele 32 reprezentative de ţări vor fi repartizate în 4 grupe a cîte 8 echipe.

● În prima zi a concursului internaţional de nataţie care are loc în piscina acoperită de la Budapesta, la care participă înotători din Polonia, România, R.D. Germană, Austria şi Ungaria, au fost înregistrate o serie de rezultate valoroase. Proba de 100 m liber a revenit maghiarului Iaco cronometrat în 56"9/10. Victoria în proba de 200 m bras a fost repurtată de Lenkei (Ungaria) cu rezultatul de 2'36"8/10, urmat de sportivii români A. Şoptereanu — 2'38"7/10 şi V. Kosta cu acelaşi timp.

● Echipa masculină de volei Ştiinţa Galaţi a cîştigat „Cupa oraşului Paris" competiţie desfăşurată timp de mai multe zile în sala „Coubertin" din capitala Franţei. În meciul final, echipa Ştiinţa a întrecut cu 3—0 (15—8; 15—6; 15—5) echipa Asnieres Sport. Voleibaliştii români au cîştigat toate cele 3 meciuri susţinute, acumulînd 6 puncte. Pe locurile următoare s-au clasat Asnieres Sport, Racing Club Paris şi selecţionata de tineret a Franţei.

● Duminică pe terenul Constructorul din Capitală s-au disputat primele jocuri din cadrul competiţiei de rugbi pentru „Cupa Primăverii". Au fost înregistrate următoarele rezultate: Dinamo Bucureşti — Ştiinţa Petroşeni 17—3 (6—0); Steaua — Grivţa Roşie 14—9 (5—6); Gloria — Constructorul 11—6 (6—3).

O verificare concludentă

Jocul susţinut sîmbătă seara de lotul reprezentativ masculin de handbal în compania echipei Steaua (lipsită de cinci titulari) nu a ridicat prea multe probleme selecţionabililor, dar ne-a dat posibilitatea să facem o serie de constatări privind evoluţia naţionalei noastre. Deşi au avut în faţă o formaţie lipsită de forţă în atac şi cu o apărare penetrabilă, componenţii lotului s-au descurcat greu în primele 15 minute, timp în care pregătirea fizică a formaţiei militare i-a permis să se replieze cu uşurinţă. În continuare militarii au „căzut" fizic şi au permis lotului să preia total iniţiativa. Scorul 30—14 (12—6) a fost realizat în special pe contraatac (14 goluri) lucru care credem că nu era cel mai indicat deoarece componenţii lotului trebuiau să folosească în atac o serie de combinaţii tactice, corespunzătoare jocului practicat de formaţiile pe care le vor întîlni cu ocazia turneului din R.D.G., Danemarca, Norvegia şi Islanda.

Iată de altfel caracteristicile jocului echipei noastre naţionale în acest meci: în apărare folosind în exclusivitate sistemul 5+1, s-a lăsat deseori depăşită, datorită faptului că nu toţi jucătorii ce se aflau pe teren, în diferite momente, acţionau cu exactitate după cerinţele acestuia. Unii dintre ei ieşind la „omul cu mingea", uitau să se retragă pe semicerc (Hnat, Nica, Gruia, Goran).

Meciul de sîmbătă a arătat, de asemenea, că şi jocul ofensiv al reprezentativei noastre prezintă multe carenţe. Federaţia de specialitate, colegiul central al antrenorilor şi conducerea tehnică a lotului au datoria să analizeze situaţia echipei şi să ia măsurile necesare.

V. PĂUNESCU

UNIVERSIADA DE IARNĂ

Hocheiştii români au cucerit medalia de argint

TORINO 13 (Agerpres). — După 8 zile de întreceri spectaculoase, duminică au luat sfîrşit la Torino şi Sestriere concursurile tradiţionalei competiţii sportive internaţionale Universiada de iarnă. Fără îndoială, în centrul atenţiei spectatorilor s-a situat turneul de hochei pe gheaţă, care în fiecare seară a atras un mare număr de spectatori la Torino. Titlul de campioană mondială universitară a revenit echipei U.R.S.S., care a terminat nelnvinsă competiţia. În ultimul joc, selecţionata sovietică a învins cu scorul de 4—2 (2—1; 2—0; 0—1) echipa R.S. Cehoslovace. În urma înfrîngerii echipei cehoslovace, reprezentativa României, datorită unui golaveraj mai bun, s-a clasat pe locul doi şi a intrat în posesia medaliei de argint.

Prezentarea scrisorilor de acreditare de către ambasadorul extraordinar şi plenipotenţiar al Iranului

La 14 februarie 1966, preşedintele Consiliului de Stat al Republicii Socialiste România, Chivu Stoica, a primit pe ambasadorul extraordinar şi plenipotenţiar al Iranului, Ahmad Eghbal, care şi-a prezentat scrisorile de acreditare.

În cuvîntarea rostită cu acest prilej, ambasadorul Ahmad Eghbal, a subliniat importantele progrese înregistrate în relaţiile dintre România şi Iran graţie eforturilor şi înţelegerii reciproce a ambelor părţi şi a menţionat contribuţia vizitei la Teheran a preşedintelui Consiliului de Miniştri, Ion Gheorghe Maurer, la realizarea acestor progrese.

Ahmad Eghbal a asigurat pe preşedintele Consiliului de Stat că va depune toate eforturile pentru dezvoltarea în continuare a bunelor relaţii existente între România şi Iran.

În răspunsul său, preşedintele Consiliului de Stat al Republicii Socialiste România, Chivu Stoica, şi-a exprimat convingerea că relaţiile dintre cele două ţări, întemeiate pe principiile respectării independenţei şi suveranităţii naţionale, a egalităţii în drepturi, avantajului reciproc şi neamestecului în treburile interne, au frumoase perspective şi că vizita Majestăţii Sale Imperiale şahin-şahul Iranului va prilejui lărgirea colaborării româno-iraniene. Preşedintele Consiliului de Stat a urat ambasadorului iranian succes în activitatea sa, asigurîndu-l de întreg sprijinul Consiliului de Stat al Republicii Socialiste România, al guvernului român şi al său personal.

Între preşedintele Consiliului de Stat al Republicii Socialiste România, Chivu Stoica, şi ambasadorul extraordinar şi plenipotenţiar al Iranului, Ahmad Eghbal, a avut apoi loc o convorbire cordială.

La ceremonia prezentării scrisorilor de acreditare şi la convorbire au participat Grigore Geamănu, secretarul Consiliului de Stat, şi Corneliu Mănescu, ministrul afacerilor externe.

(Agerpres)

INFORMAŢII

Timp de mai multe zile, la Ministerul Învăţămîntului s-au desfăşurat consfătuirile de lucru privind ridicarea nivelului de predare în licee a matematicii, fizicii, chimiei şi biologiei. Participanţii la consfătuiri — academicieni, profesori de specialitate din învăţămîntul superior şi mediu — au pus în discuţie îmbogăţirea conţinutului acestor discipline ştiinţifice şi îmbunătăţirea manualelor şcolare. Ei au menţionat necesitatea completării manualelor de matematici cu capitole speciale referitoare la structura algebrică, ecuaţii diferenţiale, teoria probabilităţilor, statistica matematică, algebra lineară. În ceea ce priveşte obiectul fizicii şi chimiei, vorbitorii au solicitat adăugarea la următoarele ediţii şcolare, a unor noţiuni de teoria relativităţii, fizica corpului solid, structura substanţelor, interdependenţa legăturilor chimice.

★

A început concursul pe ţară al brigăzilor artistice şi soliştilor vocali din cooperaţia meşteşugărească. El antrenează întreaga masă de artişti amatori din această largă organizaţie şi urmăreşte dezvoltarea continuă a activităţii culturale în rîndul membrilor cooperativelor; îmbogăţirea şi îmbunătăţirea programelor prin abordarea unei tematici variate şi actuale cu subiecte legate de ideea bunei deserviri a populaţiei; creşterea nivelului interpretativ.

★

La cinematograful Republica din Capitală a fost prezentată în premieră luni seara noua producţie a Studioului „Bucureşti" — „Procesul alb".

Complex industrial-alimentar la Caracal

Oraşul Caracal va dispune în curînd de un mare complex industrial-alimentar. Lucrările de construcţie au şi început. Prima unitate a complexului, fabrica de produse lactate, cu o capacitate anuală de 2 milioane kg brînză telemea şi 10 000 kg produse lactate proaspete, va intra în producţie la sfîrşitul acestui an. A doua unitate va produce 22 700 tone conserve.

Complexul va fi dotat cu instalaţii automate de mare productivitate.

(Agerpres)

Debut la Suceava

SUCEAVA (de la corespondentul nostru).

Ieri, în una din sălile muzeului regional Suceava s-a deschis expoziţia Aspaziei Burduja. Tînără artistă, proaspătă absolventă a Institutului de arte plastice „Nicolae Grigorescu", îşi face debutul cu peste 40 de picturi pe sticlă şi 15 proiecte de tapiţerie. Remarcabile sînt motivele eminesciene „Şi dacă...", „Ce te legeni", „Luceafărul", „Din străinătate" sau cele cu rezonanţe folclorice „Cioban cu oile", „Olarii", „Păuni", „Folclor" şi „Trandafir de la Moldova". Expoziţia se bucură de afluenţa şi aprecierea vizitatorilor.

O lecţie pe „viu" cu elevii anului III de la Şcoala horticolă Valea Călugărească, la tăierile pomilor fructiferi

Foto: AGERPRES

LA SCARA 1:50

Nu se auzeau lovituri de ciocan, scrîşnet de pilă şi nici nu tîşneau cunoscutele flame ale aparatelor de sudură, pentru a avea atmosfera de lucru cu care ne-am obişnuit la Uzina mecanică din Turnu Severin, acolo unde primesc „certificatul de naştere" o parte din navele şi vagoanele ţării. Nu. Nimic din toate acestea. Şi, totuşi, aici, în această încăpere, se construiesc nave şi vagoane. Ne-o spun ansamblele şi subansamblele, agregatele şi maşinile specifice pe care le recunoaştem fără nici o dificultate. Iată, într-un strung se finisează axul port-elice al cabotierului de 1 600 tone. Într-o menghină primeşte străluciri noi alama din care se execută copastia aceleiaşi nave. Alături, corpul zvelt a două nave aşteaptă pe „cală" ultima verificare înainte de „lansarea" la apă. Toate acestea, însă, sub formă de machetă, micşorate la scara 1:50 în raport cu originalul. Scopul? Cît se poate de practic: machetele sînt prezentate beneficiarilor o dată cu toate desenele şi documentaţia pentru a putea cunoaşte în prealabil calitatea şi tehnicitatea înaltă a navelor şi vagoanelor pe care le vor comanda.

Muncitori pricepuţi lucrează cu atenţie şi migală la realizarea acestor machete. Tudor Iacob, Ion Popescu, Gheorghe Neţ, Alexandru Croitoru sînt numai cîţiva, din ale căror mîini îndemînatice ies adevărate bijuterii.

I. A.

Dotată cu maşini moderne, Fabrica de confecţii Fooşani produce un larg sortiment. În fotografie: aspecte de la banda unde se execută uniforme şcolare

Noi temelii viitorului

(Urmare din pag. I)

Înfăptuirea vastului program de investiţii a adăugat noi obiective economice pe harta ţării. **Comunicatul arată că în perioada şesenalului au intrat în funcţiune 502 întreprinderi şi secţii noi, cu deosebire în industria energetică şi siderurgică, în industria construcţiilor de maşini, chimică şi în domeniul industrializării lemnului. Semnificativ este faptul că această perioadă marchează sporirea eficienţei economice a investiţiilor, reflectată în creşterea mai rapidă a producţiei industriale (2,25 ori) decît a fondurilor fixe (1,7 ori).**

Eficienţa măsurilor de promovare multilaterală a progresului tehnic, corelată cu eforturile oamenilor muncii, în care este integrată contribuţia întregului tineret, pentru o folosire cît mai bună a capacităţilor de producţie prin ridicarea continuă a pregătirii profesionale, creşterea competenţei lor în stăpînirea şi cunoaşterea tehnicii noi se exprimă în mod concludent în **creşterea productivităţii muncii, care în anul 1965 a fost mai mare cu 7,2 la sută faţă de 1964, obţinîndu-se pe această bază 58 la sută din sporul total al producţiei industriale.** În acelaşi timp, preţul de cost al producţiei a scăzut cu încă 2,2 la sută.

Bogat este şi bilanţul realizărilor din agricultură; **recolta totală de cereale a anului 1965 a însumat 12,6 milioane tone, fiind cea mai mare producţie obţinută pînă acum în această importantă ramură economică a ţării noastre.** Aceasta este o încununare a politicii clarvăzătoare a partidului de transformare socialistă a agriculturii, de consolidare economică şi organizatorică a unităţilor agricole socialiste, de sporire a cointeresării celor ce lucrează pe ogoare. Dezvoltarea continuă a bazei tehnico-materiale a agriculturii a permis îmbunătăţirea continuă a aprovizionării populaţiei şi industriei cu produse agro-alimentare, sporirea rezervelor de stat, precum şi unele disponibilităţi pentru export.

Comunicatul menţionează totodată că sarcinile stabilite de Congresul al VIII-lea al P.C.R. privind dezvoltarea agriculturii nu au fost în întregime realizate pentru că, pe de o parte, ritmul planificat de creştere n-a fost corelat cu baza tehnico-materială, iar pe de altă parte n-au fost îndeplinite unele sarcini în domeniul chimizării, irigaţiilor şi mecanizării lucrărilor. Calea lichidării neajunsurilor semnalate a fost indicată de Congresul al IX-lea şi plenara C.C. al P.C.R. din 11—12 noiembrie 1965, care au stabilit măsurile necesare pentru asigurarea progresului neîntrerupt al agriculturii noastre socialiste.

Pe temelia trainică a succeselor obţinute în dezvoltarea economică a ţării **produsul social global şi venitul naţional au cunoscut în anii şesenalului o creştere susţinută, constituind baza măsurilor luate de partid pentru creşterea continuă a nivelului de trai al celor ce muncesc.**

A sporit cu circa 1 250 000 numărul salariaţilor ocupaţi în economie; fondul de salarii s-a dublat, iar salariul real a fost în 1965 cu 35 la sută mai mare decît în 1959. Veniturile ţărănimii, valoarea zilei-muncă au fost în 1965 cu 16 la sută mai mare decît în 1964. Din fondurile statului s-a cheltuit în şesenal pentru finanţarea acţiunilor social-culturale suma de 108 miliarde lei, depăşindu-se cu 9 la sută nivelul prevăzut pentru anul 1965. Oraşele şi satele ţării s-au îmbogăţit cu sute de mii de locuinţe, şcoli şi aşezăminte de cultură şi sănătate **România înregistrînd în această perioadă unul din cele mai ridicate ritmuri din Europa în construcţia de locuinţe.**

Marile succese economice dobîndite în această perioadă fac ca tineretul, alături de întregul nostru popor, să privească înainte cu încredere şi optimism, stimulîndu-i entuziasmul în muncă pentru a contribui la sporirea şi lărgirea continuă a acestor succese. Păşind în anul 1966, primul an al noului cincinal, care sintetizează programul luminos de dezvoltare multilaterală a ţării, adoptat la cel de-al IX-lea Congres al P.C.R., tineretul nostru este ferm hotărît să nu-şi precupeţească eforturile pentru ca alături de cei vîrstnici să-şi sporească contribuţia la înfăptuirea obiectivelor centrale prevăzute în planul de stat.

Folosind experienţa bună acumulată în anii trecuţi, organizaţiile U.T.C. vor pune în centrul muncii politice şi organizatorice, pe care o desfăşoară, antrenarea tineretului la îndeplinirea exemplară a **noului plan de stat, cultivînd** în rîndul tinerilor interesul pentru pregătirea şi permanenta perfecţionare profesională, pentru folosirea cu pricepere a procedeelor tehnologice avansate, a maşinilor, instalaţiilor şi utilajelor moderne. Vor dezvolta la tineri răspunderea faţă de muncă, grija pentru maşini şi instalaţii, formînd o atitudine combativă faţă de risipa de timp şi materiale. Tineretul va participa activ la ridicarea noilor fabrici, uzine şi combinate care vor împodobi chipul şi întări puterea economică a patriei în anii ce vin, înscriind astfel în cronica noului cincinal noi şi importante succese în măreaţa operă de desăvîrşire a construcţiei socialismului, pentrul ridicarea ţării noastre pe noi culmi ale progresului şi civilizaţiei.

Entuziasmul cu care s-a trecut la îndeplinirea hotărîrilor celui de-al IX-lea Congres al P.C.R. concretizat în realizările obţinute în luna ianuarie, în angajamentele mobilizatoare luate în întrecerea socialistă pe 1966 cu o primă etapă la 8 mai, cînd întregul popor va sărbători a 45-a aniversare a partidului, arată elocvent că sînt create premize certe pentru înfăptuirea şi depăşirea importantelor obiective ale primului an al cincinalului.

Moment solemn

(Urmare din pag. I)

În acel moment, în mintea fiecăruia se înfiripa legămîntul de a cinsti prin tot ceea ce fac eroica luptă a comuniştilor. Era un angajament solemn exprimat de fiecare atunci cînd primea carnetul roşu. Unii dintre ei au ţinut să spună acest lucru în faţa tuturor: „Vă asigur — spunea tînăra Carmen Călinescu, elevă la Liceul nr. 10 — că oricînd şi oriunde, în toate împrejurările, voi dovedi, prin munca şi comportarea mea, că merit această cinste". „Sînt muncitor bobinator la „Electrobobinajul", spunea tînărul Marian Secoşan, şi trăiesc alături de voi, deşi abia ne-am cunoscut, momente de emoţie şi bucurie cum n-am trăit niciodată în viaţa mea. Mă angajez să fiu un exemplu bun în muncă, să fiu disciplinat, să obţin rezultate în producţie din ce în ce mai bune".

Asemenea celor doi tineri simţeau şi gîndeau elevii Gabriela Pecingină, Florenţa Socaciu, Mihai Timuş de la Liceul nr. 10, Nicolae Poenaru şi Ion Chirescu de la Grupul şcolar al Ministerului Învăţămîntului, tîmplarul mecanic Gh. Nabac de la C.I.L. Pipera— toţi cei prezenţi acolo. Ei trăiau clipe solemne, clipe de neuitat.

„Cariera" colegului nostru

(Urmare din pag. I)

Cînd i s-a atras atenţia că vînează posturi în loc să-şi vadă de treburile lui, a sărit ca ars, şi a ţinut un discurs împotriva suspiciunii. „Ai duşmani" — i-a spus un prieten, consolator. I-au mai spus şi alţi prieteni. Şi i-a intrat în cap că din pricina acestor „duşmani" nu poate să înainteze. Muncea mai puţin, energia şi-o consuma căutînd soluţii de învingător. Cînd a înţeles că nu va învinge, a cerut să plece la altă întreprindere. Şi i s-a aprobat. Aici a fost numit inginer şef. Şi iar a avut o perioadă de înflorire, pînă cînd s-a gîndit să fie director. Doar asta era o întreprindere mică, el se descurca uşor, avea iniţiative... Dar şi aici s-au ivit nişte „duşmani". Aşa le zicea el, altfel erau oameni de bună credinţă, care îl apreciau şi care ar fi dorit să-l vadă muncind cu mai mare tragere de inimă. Şi iar transfer, apoi o căsătorie, un divorţ — şi frecventarea tot mai asiduă a restaurantelor. Gînduri tot mai puţine şi mai timide. Unde scrie că toţi trebuie să ajungă savanţi? s-a întrebat într-o zi. Avea o meserie bună, sigură, un salariu, o casă. Şi încerca să-i ironizeze pe cei mai tineri. Visuri îndrăzneţe? Veniţi la mine, să vă explic eu ce v-aşteaptă! Curînd, a intrat în conflict cu cei mai tineri, evident, mai pregătiţi decît el şi în plin avînt. Cînd şi-a dat seama de asta s-a întors la socoteala lui de gospodar. Am meserie, un salariu, o casă...

Unde este Popescu? Băiat excelent, se anunţa un savant. Dar sînt atîţia ani de cînd n-am mai auzit vorbindu-se de el. Nu mai dă nici un semn de viaţă... Poate că, va da semne într-o zi. Cînd se va întoarce la gîndurile lui nobile, la entuziasm şi la studiu. Şi ar fi păcat să nu se întîmple aşa!

ANCHETA NOASTRĂ

CUM SIMTE INSTITUTUL „PULSUL" PRODUCȚIEI ?

La masa rotundă, oamenii de știință de la Institutul de Cercetări Metalurgice

Recent a avut loc cea de a șasea sesiune de comunicări științifice a Institutului de Cercetări Metalurgice. Preocuparea principală a sesiunii : *îmbunătățirea calității produselor metalurgice.* **Peste 70 de comunicări dezbăteau multiplele și complexele aspecte ale calității produselor a cărei importanță pentru economia noastră națională a fost puternic evidențiată de lucrările celui de al IX-lea Congres al partidului.**

Comunicările expuse cu acest prilej subliniau succesele remarcabile dobîndite de către industria noastră siderurgică pe frontul luptei pentru calitate iar participanții la discuții — *producătorii ca și principalii consumatori ai metalului, oameni de știință, specialiști în domeniul cercetării, al proiectării sau din producție și-au adus din plin contribuția la transformarea acestei sesiuni într-un cadru competent și entuziast al unui larg schimb de păreri în legătură cu PROGRAMUL DE PERSPECTIVĂ AL CERCETĂRII ȘTIINȚIFICE ÎN METALURGIE.*

Care au fost — așadar — jaloanele stabilite cu acest prilej în vederea orientării și concentrării eforturilor menite să contribuie în mod direct la ridicarea nivelului calitativ al producției siderurgice ?

Evident, pe primul plan se situează ridicarea nivelului științific și cel al eficienței în cercetare. În acest scop, o însemnătate deosebită o prezintă dezvoltarea în continuare a activității Institutului de cercetări metalurgice și întărirea bazei sale materiale, **ca și transformarea serviciilor de cercetare din combinatele și uzinele siderurgice de la Hunedoara, Reșița, Cimpia Turzii și Carbochim — Cluj în centre de cercetare.** Crearea — în viitorul apropiat — a unor servicii de cercetare la Uzina de țevi din Roman și la Fabrica de produse refractare din Alba Iulia și pregătirea condițiilor pentru înființarea unor asemenea unități la Combinatul siderurgic din Galați ar reprezenta pași importanți pe drumul apropierii cercetării științifice de producție.

Care sînt însă căile care pot duce nemijlocit la ridicarea continuă a nivelului calitativ al oțelurilor, la toate uzinele metalurgice din țară ?

Neîndoios, mărirea omogenității și purității metalului, precum și sporirea performanțelor sale fizico-mecanice. Deci : atenția mărită caracteristicilor de rezistență la oboseală, călibilității, sudabilității, plasticității și prelucrabilității diferitelor mărci de oțeluri destinate construcției de mașini și construcțiilor metalice. Prin urmare, în centrul preocupărilor cercetătorilor și specialiștilor din uzine trebuie să se situeze acele oțeluri ce nu mai corespund cerințelor actuale ale consumatorilor, ducînd la rebuturi exagerate, la supradimensionarea organelor componente ale mașinilor și la scăderea caracteristicilor tehnice ale acestora, ca și ale instalațiilor produse de către industrie.

Problemele legate de lărgirea sortimentelor producției metalurgice, sporirea numărului de mărci și tipodimensiuni de oțel laminat au fost discutate, cu toate implicațiilor lor, în cadrul sesiunii. S-a apreciat în unanimitate că, avîndu-se în vedere baza de materii prime existente în țara noastră, eforturile industriei siderurgice trebuie concentrate pe tărîmul creării unor produse de mare eficiență, al oțelurilor superioare carbon sau aliate. De altfel, ritmul creșterii producției de oțeluri aliate trebuie să depășească simțitor, în viitor, pe cel al producției totale de oțel.

S-au conturat, în cadrul sesiunii, obiectivele, ca și metodele de activitate ale centrului de utilizare a oțelurilor create la I.C.E.M. O acțiune de amploare a acestui centru va fi legată de sprijinirea acțiunii de revizuire a standardelor actuale și de elaborare de noi standarde care să contribuie la ridicarea nivelului calitativ al producției metalurgice.

Un rol hotărîtor în ceea ce privește sporirea calității produselor metalurgice îl au laboratoarele uzinale și serviciile de control tehnic din uzine. Urmărirea de către acestea a respectării întrutotul a prescripțiunilor instrucțiunilor tehnologice constituie baza oricăror cercetări pentru perfecționarea proceselor de producție și a calității produselor.

Extinderea cercetărilor în direcția îmbunătățirii calității, a perfecționării sau a elaborării de noi procese tehnologice și a lărgirii bazei de materii prime — astfel de probleme și altele asemănătoare au fost pe larg dezbătute de participanții la sesiune. S-a subliniat, îndeosebi, necesitatea extinderii sortimentului de produse metalurgice noi, posedînd însușiri care să le situeze la nivelul produselor similare de înaltă calitate existente pe plan mondial.

Și, în sfîrșit, în atenția dezbaterilor s-a situat sarcina de mare răspundere a sporirii eficienței activității de cercetare științifică. S-a arătat, încă o dată, că se impune o selecționare atentă a problemelor ce urmează a fi introduse în planurile tehnice ale I.C.E.M. și ale celorlalte unități de cercetare din cadrul Ministerului Industriei Metalurgice, astfel încît fiecare temă să fie orientată în direcția rezolvării unei necesități reale a progresului tehnic al producției de metal. De asemenea, a fost recomandată crearea unor colective complexe de cercetători și cadre din uzine a căror activitate — sprijinită în mod masiv prin punerea la dispoziție a tuturor mijloacelor materiale necesare — să-și aducă contribuția de preț la rezolvarea promptă a unor probleme științifice.

★

Lucrările sesiunii s-au încheiat, concluziile ei au fost înscrise într-o rezoluție care a fost adoptată cu acest prilej, rezoluție în care problematica pe care am trecut-o în revistă în mod succint a fost oglindită pe larg. Și acum, urmează etapa hotărîtoare : cea a traducerii în viață a hotărîrilor luate. Etapă în care cercetării științifice îi revine un cuvînt greu de spus și în cadrul căreia legătura cu producția reprezintă un factor determinant.

Așadar, care este modul în care cercetătorii științifici ai Institutului de cercetări metalurgice înregistrează pulsul producției, sesizează cu promptitudine și operativitate acele probleme cheie de a căror rezolvare științifică depinde în bună măsură ridicarea producției metalurgice pe o treaptă superioară ?

Pe ce căi intenționează ei să îmbunătățească legăturile cu acest izvor dătător de forțe al cercetării științifice, care justifică nu numai însăși existența acesteia din urmă, dar îi măsoară, zi de zi, eficiența, confruntînd-o în permanență cu practica ?

Și — în ceea ce privește industria — ce trebuie făcut pentru ca roadele muncii de cercetare științifică să fie cît mai rapid fructificate ?

Aceste cîteva chestiuni au fost luate în discuție cu prilejul unei mese rotunde organizate de către redacția ziarului nostru (la care au fost abordate multe alte probleme ale cercetării științifice asupra cărora ne propunem să revenim, pe rînd într-o suită de cîteva articole).

Convorbirea — la care au participat cercetători cu munci de răspundere de la Institutul de cercetări metalurgice — a pus în lumină experiența lor referitoare la strîngerea legăturii cercetării științifice cu producția, experiența dobîndită de-a lungul a numeroși ani de colaborare rodnică cu industria.

ING P. MARCU

ING. M. GHINEA

ING. I. BARBU

O OPTICĂ DEOSEBITĂ

Ing. AUREL CONSTANTINESCU :
șeful secției utilizarea oțelurilor

— Nu intenționez să fac un bilanț al metodelor și rezultatelor colaborării noastre cu industria siderurgică. Și totuși... Nu pot să nu accentuez asupra faptului că succesele pe care le-am înregistrat în acest domeniu se datoresc și unei anumite... optici. **Noi considerăm uzinele cu care avem o verificată legătură nu numai ca niște beneficiare ale rezultatelor muncii de cercetare, ci și — mai ales — ca niște colaboratoare apropiate și prețioase.**

Într-un cuvînt această „optică" s-a materializat pe tot parcursul activității de cercetare, începînd cu elaborarea planurilor și pînă în momentul finalizării.

Atunci cînd se elaborează planul de cercetări anuale și de perspectivă, cercetătorii noștri iau legătura cu uzinele, tocmai pentru a axa problemele de bază ale cercetării pe necesitățile stringente ale producției.

După elaborarea temelor de cercetare și definitivarea lor în cadrul institutului, cercetătorii se deplasează din nou în uzine și, aici, temele sînt supuse unor discuții ample. Evident, atunci cînd necesitatea o impune, ele sînt „completate".

Ori de cîte ori situația o cere, cadrele din institut „staționează" în uzine timp mai îndelungat — uneori chiar și șase luni — aducîndu-și contribuția la rezolvarea unor importante probleme ale producției. Așa s-a întîmplat — pentru a nu da decît numai cîteva exemple — în ceea ce privește sprijinul acordat îmbunătățirii procesului de fabricație a țevilor sudate la Uzina metalurgică din Iași, tehnologiei sinterizării în vid la Industria sîrmii — Turda sau fabricării bandajelor și discurilor pentru calea ferată la C. S. Reșița și osii pentru cale ferată la C. S. Hunedoara.

Iar atunci cînd cercetările ajung în faza de finalizare — cînd se conturează rezultatele lor — memoriile respective sînt prezentate în consiliile tehnico-științifice ale marilor uzine, acolo unde — în cele din urmă — ele urmează să fie aplicate...

Ing. ILIE BARBU :
șeful laboratorului cocs

— Tocmai apropierea de producție ne-a permis abordarea cu succes a unor probleme de cercetare de stringentă actualitate. Pe baza cercetărilor efectuate de un colectiv din institutul nostru, în țara noastră a fost realizată prima instalație industrială din lume pentru fabricarea semicocsului prin fluidizare, pentru industria siderurgică. La fel, introducerea gazului metan în furnale — ca urmare a studiilor efectuate la noi — a avut o mare eficiență economică.

Cît privește colaborarea cu beneficiarul, aici se pune, în unele cazuri, problema încrederii pe care trebuie să o aibă industria față de institutele de cercetări. Căci, cîteodată, în fața noastră se ivesc greutăți în ce privește definitivarea și punerea la punct pentru intrarea în producție curentă a unui anumit produs. Sînt, în fond, dificultăți care izvorăsc din lupta dintre nou și practica rutinieră, lipsită de perspective...

Dr. IANCU DRAGAN
director adjunct științific

— În aprecierea unor astfel de situații trebuie să luăm în considerație existența unor împrejurări obiective. Pentru că finalizarea în producție a rezultatelor unor cercetări presupune adesea investiții mari și, de aceea, trebuie apreciată în mod judicios, în raport cu necesitățile economiei naționale, urgența aplicării în practica de producție a unor studii.

În acest sens, experiența activității noastre a arătat că au existat numeroase cazuri cînd, la numai cîteva luni de la elaborarea lor, au fost aplicate în producție noi procese tehnologice elaborate de către institut. Este cazul, de pildă, al fabricării țevilor placate din oțel carbon.

Ing. PETRE MARCU :
șeful secției aliaje neferoase

— Nu trebuie totuși să neglijăm nici cazurile cînd introducerea tehnicii noi în producție este frînată de lipsa unor utilaje corespunzătoare. Astfel, o serie de aliaje pentru care Institutul de cercetări metalurgice a stabilit procesele tehnologice de fabricație nu au început încă să fie fabricate la Uzina „Metrom".

Evident, în planurile de dezvoltare a uzinei astfel de utilaje sînt prevăzute. Însă dotarea urmează să se efectueze cu mare întîrziere față de necesitățile imediate de intrare în fabricație. Și nu este aici numai cazul Uzinei „Metrom".

Ing. ILIE BARBU :

— Încă o precizare : este firesc ca cercetarea științifică să preceadă planul de investiții. Însă în cadrul planului general economic de stat fiecare investiție este cîntărită în mod judicios și își are justificarea bine întemeiată într-un anumit moment. Iar decalajul de timp dintre momentul încheierii unor cercetări și introducerea rezultatelor obținute în producție depinde, subliniez încă o dată, de „greutatea lor economică"....

UN „SCURT CIRCUIT" EXTREM DE UTIL

Ing. MARIUS GHINEA
șeful secției tehnice măsurări și izotopi radioactivi în metalurgie

— O formă relativ recentă de sondare și satisfacere operativă a necesităților producției o reprezintă și contractele de colaborare dintre institut și uzine.

Inițiate în urmă cu doi ani, contractele de colaborare au făcut posibilă nu numai rezolvarea imediată a unor probleme de mare actualitate ale industriei siderurgice, dar au reprezentat și un cadru util al extinderii legăturii noastre cu producția. Pe bază de contract institutul nostru a contribuit la soluționarea unor teme de cercetare ce priveau nu numai industria siderurgică, ci și cea constructoare de mașini, chimiei, petrolului, energiei electrice etc.

Ing. ANDREI SZABO :
șeful secției materialelor refractare

— Cuvîntul „operativ" are, pentru industrie, o semnificație deosebită. Din acest punct de vedere, contractele prezintă avantaje mari, „scurt-circuitînd" o serie de căi, de formalități justificate în cazul unor anumite teme de cercetare de larg interes.

Un exemplu concludent : pe bază de contract au fost rezolvate cercetările referitoare la producerea cărămizilor de siliciu, a căror fabricație a și fost asimilată de către unele uzine. Înscrisă în planul tehnic al institutului, o astfel de problemă ar fi fost soluționată într-un timp mult mai îndelungat.

Dr. Ing. IANCU DRAGAN :

— Există „teme" și „teme" de cercetare. Rapiditatea finalizării unor cercetări depinde mai puțin de forma în care ea este abordată și mai mult, în cea mai mare măsură, de conținutul lor obiectiv. Sînt, de pildă, probleme al căror studiu depășește cadrul cercetării cu caracter aplicativ, intrînd în sfera de preocupări a cercetării fundamentale, ce ridică numeroase dificultăți și a căror soluționare presupune un timp mai îndelungat. Este cazul cercetărilor legate de studierea fluajului oțelurilor.

Așadar, contractele de colaborare au trăsături specifice care nu fac decît să le accentueze necesitatea : caracterul lor aplicativ și urgența în rezolvare. De aceea, astfel de forme de colaborare bilaterală se și încheagă nu în anumite perioade, ci în tot cursul anului.

ȘI ALTE METODE DE COLABORARE...

— Mai sînt, neîndoios, și alte căi de apropiere a cercetării de producție, de împărtășire reciprocă a experienței, de sondare și rezolvare la cel mai înalt nivel a nevoilor acesteia. Este însă dificilă nu numai epuizarea, dar chiar și numai abordarea lor în cadrul unei „mese rotunde".

M-aș referi, de aceea, doar la una din formele verificate de contact periodic cu producția, tradiționale, care realizează nu numai un bilanț, ci și o orientare în perspectivă a cercetărilor noastre. Este vorba despre sesiunile anuale de cercetări științifice. Cîteva precizări : la sesiunea din acest an au participat reprezentanți ai tuturor uzinelor metalurgice din țară, ca și din alte domenii ale economiei naționale. **Din 139 autori de comunicări la sesiune, 65 proveneau din cadrul uzinelor.**

Ing. AUREL CONSTANTINESCU :

— Poate că, în viitorul apropiat, vor intra în tradiție și alte forme de contact periodic al cercetătorilor cu reprezentanții direcți ai producției. De exemplu, este în discuție oportunitatea organizării unor consfătuiri bianuale în problema utilizării oțelurilor.

Și, evident, pentru a fi la înălțimea partenerilor noștri din industrie, pentru a propune soluții pe măsura nivelului cel mai înalt atins de știința și tehnica mondială, este necesar ca institutul nostru să fie dotat cu o aparatură și instalații care să corespundă nevoilor cercetării.

Dr. Ing. IANCU DRAGAN :

— De dotare nu ne putem plînge nici în momentul de față. Pentru a ține însă pasul cu progresul tehnic și cu necesitățile de perspectivă a fost întocmit un studiu referitor la dezvoltarea în viitor a institutului. Și ca o primă etapă, este prevăzută înzestrarea tuturor secțiilor cu utilaj modern. O precizare : dezvoltarea institutului nostru nu se va limita doar la reutilarea secțiilor existente. Vor fi create noi secții, laboratoare, stații-pilot care să ne permită nu numai rezolvarea sarcinilor puse în fața noastră de către industria siderurgică în perioada cincinalului, ci și a celor din anii ce vor urma.

...Discuția în jurul mesei rotunde nu s-a oprit aici. Ea a continuat axîndu-se pe alte probleme ale muncii de cercetare, probleme care, anticipăm, sînt strîns legate de cea dezbătută în acest material. Și încă o anticipare : într-unul din numerele viitoare ale ziarului vom publica cîteva aspecte ale aceleiași convorbiri, oglindind preocuparea cercetătorilor de a menține un strîns contact cu problemele producției pe plan mondial.

A. SOFRONIE
TR. POTERAȘ

Fotografiile : S. VIOREL

Primii pași în artă (la Cercul de pictură al Casei pionierilor din Brașov

Foto : S. VIOREL

CARNET CINEMATOGRAFIC

Trei comedii, trei stiluri

Comedia cinematografică, prezență permanentă pe ecrane, se bucură de o binemeritată popularitate. Programul acestei săptămîni îi prilejuiește spectatorului o inedită întîlnire cinematografică cu trei stiluri diferite în abordarea genului comic.

Steaua Baletului. *Realizat în studiourile kievene, filmul, deși dominat de numere de balet pe gheață, este în ultimă instanță o comedie lirică. Însăilat pe canavaua simplă a unei povești de dragoste încîlcită în qui pro quo-urile clasice, pelicula cineaștilor sovietici reușește să aducă pe fețele spectatorilor, odată cu rîsul tonic, și un surîs cald, înfiorat de puterea magică a iubirii. Fără să fie un model sau o reușită fără de cusur a genului, filmul „Steaua baletului" se vizionează însă cu plăcere, amintindu-ne totodată că de la o vreme rîsul liric a devenit o raritate pe ecranele noastre, dominate de umorul mai gros al parodiilor.*

Simplu și fără pretenții, „Steaua baletului" ne amintește de producțiile similare vieneze fără a fi însă epatant ca acestea.

De reținut așadar, maniera comediei, în care rîsul nu vizează ridicolul sau îngroșările de situații ci izvorăște din laturile cele mai obișnuite ale vieții de toate zilele.

Ultimul miliardar *este o comedie satirică realizată de René Clair în 1934, la un an după puciul fascist din Germania și la scurtă vreme după marea criză economică ce a sguduit lumea capitalistă. Filmul este construit ca o farsă clasică. René Clair realizează totodată o admirabilă satiră cinematografică, dictatorul său (miliardarul Banco) părînd să-l prefigureze pe viitorul „dictator" al lui Chaplin. Virulența satirică se îndreaptă deopotrivă asupra monarhiei, oligarhiei financiare și dictaturii militariste. Tonurile filmului sînt corosive, situațiile sînt îngroșate pînă aproape de absurd, ridicolul cel mai desăvîrșit învăluindu-i pe netrebnici. Caracteristică pentru comedia satirică este folosirea unor procedee devenite clasice, ca de pildă, alegerea numelor : Banco, celebrul miliardar originar din Casinario (evidente numiri derivînd din nomenclatorul tripourilor). Pe o linie asemănătoare se înscrie imnul de stat al regatului Casinario care începe cu următoarele cuvinte : „Faceți jocurile, jocurile sînt făcute...", etc. Pentru a ilustra precaritatea situației financiare a regatului, Clair îi pune pe jucătorii din tripouri să joace ruletă pe pantofi, nasturi, chibrituri sau farfurii. Dispariția monedei pe piața comercială va duce la plăți în... găini, urmînd ca restul să fie dat în puișori și ouă ! Reluarea filmului lui Clair ne aduce o nouă constatare surprinzătoare : faptul că și comedia satirică este, pe nedrept, rară pe ecranele noastre.*

Depășirea. *Filmele mai curente ale regizorului italian Dino Risi marchează o trecere netă spre comedia de nuanță tragică. „Marșul asupra Romei" și „O viață dificilă" văzute recent de spectatorii noștri, îl situează departe de peliculele sale de început, comedii în care rîsul era ținta principală, în dauna subtextului de idei aproape inexistent. (Ca de pildă în „Veneția, luna și tu" sau chiar „Bunica Sabella", de asemenea cunoscute spectatorilor). Cu „Depășirea", Dino Risi se menține mai departe în aria comediei tragice. „Depășirea" începe și se continuă ca o comedie obișnuită, în care efectele de gen sînt smulse din filonul inepuizabil al unui personaj derutant : Bruno. Risi obține comicul nu numai din comportările flușturatice ale lui Bruno ci și prin contrastul acestuia față de Roberto sau cu mediul înconjurător (în care adeseori recunoaștem numeroși Bruno în faze incipiente sau plasați pe alte orbite ale trăirii superficiale). Treptat însă, comedia își desface mantia și începem să sesizăm în film nuanțe ale unui vizibil tragism. Bruno apare nu numai ca un individ ciudat ci și ca un exemplar demn de compătimire, viața sa fiind lipsită de satisfacții majore. Trăind o existență învăluită în expediente, mințindu-se singur, el are revelația nimicniciei sale abia în finalul filmului (deși se pare că un început de înțelegere i se profilează în minte și în scena explicației cu fosta sa soție).*

Pe undeva, Bruno, oricît de paradoxală ar părea afirmația noastră, seamănă cu eroii filmelor lui Michelangelo Antonioni, izolați într-o lume absurdă și indiferentă, încercînd să tasă din drama însingurării prin excese de frivolitate.

Fuga de răspunderile pe care le implică viața se răsbună însă. Aceasta însă o veți constata văzînd filmul.

ATANASIE TOMA

Cadru din filmul Steaua baletului

CINEMATOGRAFE

TOM JONES
rulează la Patria (orele 9,30; 12,30; 16,15; 19; 21,30), București (orele 8,45; 11; 13,30; 16; 18,30; 21), Feroviar (orele 8,30; 11; 13,30; 16; 18,15; 21,15), Modern (orele 10; 12,30 15; 17,30; 20).

DEPĂȘIREA, completare ȘI ACUM PUȚINĂ GIMNASTICĂ
rulează la Festival (orele 9; 11,30; 13,45; 16,15; 18,45; 21,15), Floreasca (orele 10,30; 13; 15,30; 18; 20,30), Rahova (orele 10,30; 15,30; 18; 20,30).

PROCESUL ALB
rulează la Republica (orele 9; 11,15; 13,45; 16,15; 18,45; 21,15).

CALEA VICTORIEI sau CHEIA VISURILOR, completare, BĂIATUL ȘI FURTUNA
rulează la Luceafărul (orele 9,30; 11,45; 14; 16,15; 18,30; 20,45), Excelsior (orele 10; 12,15; 15,30; 18; 20,30).

CE S-A ÎNTÎMPLAT CU BABY JANE ?
rulează la Sala Palatului (orele 16,30 și 20), Capitol (orele 9,30; 12,15; 15,30; 18,15; 21), Griviță (orele 9,30; 12,15; 15; 17,45; 20,30), Gloria (orele 9,30; 12,15; 15; 17,45; 20,30).

PINGUINUL
rulează la Victoria (orele 10; 12; 14; 16; 18,15; 20,30).

A TRECUT O FEMEIE — cinemascop — completare ELEVUL DE SERVICIU
rulează la Central (orele 9,15; 11,30; 13,45; 16; 18,15; 20,30).

ULTIMUL MILIARDAR — completare SCULPTORUL ȘI TIMPUL
rulează la Lumina (orele 9,30; 11,45; 14; 16,15; 18,30; 20,45).

DUMINICĂ LA NEW YORK
rulează la Union (orele 11; 15,30; 18; 20,30).

PARISUL VESEL
rulează la Doina (orele 10; 11,45; 14; 16,15; 18,45; 20,45).

AUTORIZAȚIA DE CĂSĂTORIE
rulează la Giulești (orele 16; 18,15; 20,30).

CRIMINALUL ÎN VACANȚĂ
rulează la Înfrățirea (orele 10; 16; 18; 20).

MUNCILE LUI HERCULE
rulează la Dacia (orele 9,30 — 14 în continuare; 16,15; 18,30; 20,45).

ULTIMA CAVALCADĂ SPRE SANTA CRUZ
rulează la Buzești (orele 8; 10; 12,15; 15,30; 18; 20,15).

TRAGEȚI ÎN STANISLAS
rulează la Crîngași (orele 10,30; 16; 18; 20), Vitan (orele 11; 16; 18,15; 20.30).

VIZITA
rulează la Bucegi (orele 9,45; 11,45; 13,45; 16; 18,15; 20,30), Miorița (orele 9,45; 12; 14,15; 16,30; 18,45; 21), Melodia (orele 9,45; 12; 14,15; 16,30; 18,45; 21).

CATIFEAUA NEAGRĂ — cinemascop
rulează la Unirea (orele 16; 18,15; 20,30).

ȘAH LA REGE
rulează la Tomis (orele 9,30; 11,30; 13,30; 16; 18,15; 20,30), Flamura (orele 9,15; 11,30; 13,45; 16; 18,15; 20,30).

STEAUA BALETULUI
rulează la Flacăra (orele 16; 18; 20), Aurora (orele 10; 12; 14; 16,30; 18,30; 20,30).

PROCESUL DE LA NÜRNBERG — ambele serii
rulează la Arta (orele 10; 16; 19,30), Volga (orele 9,30; 13; 16,30; 20).

TATĂL SOLDATULUI
rulează la Munca (orele 16; 18; 20).

OLD SHATTERHAND — cinemascop
rulează la Popular (orele 10,30; 16; 18,30; 21), Ferentari (orele 15,30; 18; 20,30).

ÎNDRĂZNEȚUL PARDAILLAN
rulează la Mosilor (orele 11; 15,30; 18; 20,30).

SAȘA
rulează la Cosmos (orele 16; 18; 20).

DUMINICĂ LA ORA 6
rulează la Viitorul (orele 15,30; 18; 20,30).

COLINA
rulează la Colentina (orele 15,30; 17,45; 20).

CAMERA ALBĂ
rulează la Progresul (orele 15,30; 18; 20,15).

ONORABILUL STANISLAS AGENT SECRET
rulează la Lira (orele 10,30; 15,30; 18; 20,30).

CREDEȚI-MĂ OAMENI
rulează la Drumul Sării (orele 15,30; 17,45; 20).

de peste hotare

Atac al patrioților la Dinh Tuong

După luptele grele care s-au desfășurat duminică în mai multe regiuni din Vietnamul de sud, luni forțele patriotice au atacat un post guvernamental din provincia Dinh Tuong la 60 km sud-vest de Saigon.

Pierderile suferite de garnizoana atacată au fost calificate de autoritățile militare saigoneze drept „moderate". Cu cîteva zile în urmă, remarcă agenția France Presse, în apropierea acestui post cinci autocamioane care transportau militari recruți au căzut într-o ambuscadă a patrioților.

Un alt convoi guvernamental a căzut într-o ambuscadă în apropierea pozițiilor de la Da Nang ale infanteriei marine americane. Militarii saigonezi au suferit pierderi grele. Nu se știe încă nimic despre soarta consilierului american care însoțea convoiul.

Se anunță totodată sosirea de noi întăriri americane în zona Da Nang. Este vorba despre 8 vedete rapide de tip nou — „Swift". În prezent, în Vietnam acționează 22 de asemenea nave.

S-au semnalat lupte în jurul Saigonului, iar în așa-numita zonă „D", controlată de forțele patriotice, bombardierele americane „B-52" au efectuat numeroase raiduri.

★

PEKIN 14 (Agerpres). — Ministerul Afacerilor Externe al R. P. Chineze a dat publicității o declarație în care denunță țelurile agresive ale conferinței americano — sud-vietnameze de la Honolulu.

„Acordurile de la Geneva din 1954, subliniază printre altele declarația, sînt unica bază de soluționare a problemei vietnameze. Cel mai important lucru este ca toate forțele militare ale S.U.A. și ale sateliților lor să fie retrase din Vietnamul de sud și ca S.U.A. să recunoască Frontul Național de Eliberare din Vietnamul de sud drept singurul reprezentant legal al poporului sud-vietnamez".

Ar fi stupid și ridicol dacă n-ar fi tragic! Militarii americani controlează cu detectoare de mine... copiii dintr-un sat sud-vietnamez. Pînă și copiii sînt prezumtivi inamici.

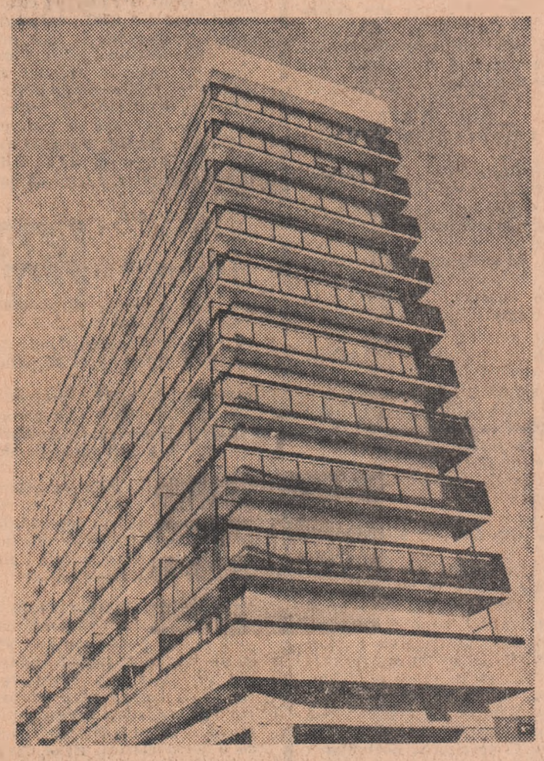

R. P. UNGARĂ. Peisajul orașului Veszprem s-a îmbogățit recent cu o nouă construcție: blocul turn cu 10 etaje

Pe scurt

● *PRESA și personalitățile artistice din R.A.U. comentează în mod elogios apariția artistei poporului din țara noastră, Zenaida Paily într-o serie de spectacole ale Teatrului de Operă din Cairo. „Journal d'Egypte" scrie că artista română, care a apărut în rolul Amneris din „Aida", „are o voce minunată și posedă o măiestrie interpretativă rar întîlnită". La rîndul său, „Progres Egyptien" menționează „vocea catifelată a artistei române care domină scena".*

● *DUPĂ cum anunță agenția China Nouă, la Pekin a avut loc, în sala de ședințe a Consiliului consultativ politic popular, o seară consacrată celei de-a 16-a aniversări a Tratatului de prietenie, alianță și asistență mutuală, dintre R. P. Chineză și U.R.S.S. Au participat Go Mo-jo, vicepreședinte al Comitetului permanent al Adunării reprezentanților populari din întreaga Chină, Liao Cen-Ciji, vicepreședinte al Asociației de prietenie chino-sovietică, Van Bin-nan, adjunct al ministrului afacerilor externe al R. P. Chineze și alte persoane oficiale.*

A fost prezent, de asemenea, S. Lapin, ambasadorul U.R.S.S. în R. P. Chineză.

După prezentarea unui film a urmat un cocteil.

● LA Casa sindicatelor din Moscova a avut loc o seară de concert consacrată celei de-a 16-a aniversări a Tratatului de prietenie, alianță și asistență mutuală între U.R.S.S. și Republica Populară Chineză.

Au luat parte V. Kuznețov, prim-locțiitor al ministrului afacerilor externe al U.R.S.S., P. Pimenov, secretar al Consiliului Central al Sindicatelor și alte persoane oficiale. Printre oaspeți se afla Pan Țzi-li, ambasadorul R. P. Chineze la Moscova.

Concertul a fost susținut de artiști de seamă din capitala sovietică.

● AGENȚIA P.A.P. a transmis comunicatul Direcției Generale de Statistică a Republicii Populare Polone cu privire la îndeplinirea planului economiei naționale pe anul 1965. În comunicat se arată că planul a fost îndeplinit, la producția industrială globală, în proporție de 102,5 la sută. Creșterea producției globale a fost în anul 1965 de 9,1 la sută față de anul precedent.

Furtună în „țara bananelor"

„Tineretul denunță tirania". Aceste cuvinte ale marelui scriitor ecuadorian Jose Montalvo, au răsunat în ultimele zile din piepturile miilor de tineri, studenți și elevi din Quito, Guayaquil, Cuenca și alte orașe ale „țării bananelor" care au ieșit pe străzi pentru a-și manifesta opoziția față de regimul dictatorial. De fapt, conflictul dintre tineretul studios unit cu păturile muncitoare ale poporului ecuadorian, pe de o parte și junta militară, pe de altă parte, a început imediat după lovitura de stat de la 11 iulie 1963 cînd militarii de dreapta au înlăturat pe președintele Carlos Arosemena. Lupta împotriva dictaturii nu a încetat nici un moment, fiind o expresie a opoziției întregului popor față de un guvern antidemocratic.

Noul val de manifestații antiguvernamentale ale studenților ecuadorieni a început la 22 noiembrie, anul trecut. În ziua aceea, sub privirile stupefiate ale reprezentanților autorităților și polițiștilor prezenți pe stadionul universitar din Quito, unde se desfășurau întrecerile atletice din cadrul „Jocurilor sportive bolivariene", un grup de studenți a desfășurat o lozincă enormă pe care era scris: „Jos dictatura!". Era un protest deschis împotriva unui decret al juntei militare, prin care, o parte a fondurilor bugetare destinate învățămîntului public erau transferate școlilor religioase și particulare.

Mii de manifeste, semnate de Federația studenților din Ecuador, Uniunea națională a profesorilor, Partidul liberal, au fost lipite pe zidurile caselor. Ele denunțau restrîngerea sprijinului acordat școlilor publice într-un moment în care, potrivit statisticilor oficiale, 44 la sută din întreaga populație era analfabetă.

„Răspunsul" juntei nu s-a lăsat așteptat. Artemiro Cevallos și Carlos Landeta, liderii ai Federației studenților din Ecuador au fost arestați chiar pe stadionul din Quito. Ei aveau să fie puși în libertate abia la 7 ianuarie, după ce au declarat greva foamei în semn de protest împotriva torturilor la care au fost supuși. Dar gestul „conciliatoriu" al autorităților care, prin eliberarea celor doi tineri, sperau să „liniștească spiritele" în universitățile și facultățile din țară, nu a avut ecoul așteptat. Dimpotrivă. Începînd din ultimele zile ale lunii ianuarie și pînă astăzi demonstrațiile studenților și muncitorilor se desfășoară zilnic. Nu a ajutat la nimic nici instituirea „legii marțiale" cu scopul mărturisit deschis de a se împiedica manifestațiile antiguvernamentale.

„Pilula îndulcită"

Contra-amiralul Ramon Castro Jijon, conducătorul juntei militare ecuadoriene, este considerat de presa nord-americană drept „un om forte". El a avut de altfel grijă să intre în grațiile Washingtonului și Wall Street-ului. Concesiunile acordate socității „United Fruit Company" și filialei sale „Standard Fruit", care exploatează întreaga producție de banane a acestei țări (30 la sută din exporturile mondiale de banane), au fost extinse. Recent, în Ecuador și-a făcut apariția și societatea „Standard Oil" care a primit din partea juntei o concesiune pentru o suprafață de 1 400 000 hectare de terenuri, în provinciile Napo și Pastaza, unde se află bogate zăcăminte petrolifere. În economia internă domnește înapoierea; sînt menținute relații feudale — un număr de 241 mari proprietari funciari stăpînind 1 600 000 hectare de teren arabil.

Dar în prezent conflictul major care opune dictaturii aproape toate păturile populației este cel privitor la problema revenirii la un regim constituțional. La începutul anului trecut junta a anunțat că noi alegeri prezidențiale nu vor avea loc înainte de anul 1967. Protestul popular, în iunie, anul trecut, a fost atît de puternic, încît conducătorii regimului au hotărît să „îndulcească pilula". Alegerile prezidențiale se vor desfășura în iulie 1966. În schimb, junta refuză cu încăpățînare să stabilească o dată pentru alegerile membrilor Adunării Naționale (parlamentului). Ceea ce înseamnă că prin existența unui președinte fără parlament, se urmărește în fapt perpetuarea actualului regim dictatorial.

Vrem universități!

În ultimele zile ale lunii ianuarie, demonstrațiile antiguvernamentale ale tinerilor ecuadorieni au reizbucnit cu o forță sporită. În capitala țării, Quito, a avut loc un „Marș de apărare a demnității universitare". Pe pancartele purtate de studenții era scris: „Vrem universități — nu dictatură!" Tinerii protestau împotriva încercării de amestec a juntei în viața academică, ceea ce constituia o violare a autonomiei universitare care se bucură de o veche tradiție în America Latină. Ei cereau revenirea la un regim constituțional, demiterea juntei și organizarea de alegeri pentru Adunarea Națională. Poliția a ocupat clădirea Universității Centrale, peste 30 de studenți fiind arestați. La Guayaquil, studenții au cerut demiterea rectorului Alfonso Martinez și a altor profesori care s-au pronunțat în favoarea juntei militare. Armata a atacat pe studenți cu gaze lacrimogene și bastoane de cauciuc, tînărul Fernando Santos fiind grav rănit. În zilele următoare studenții au ocupat Universitatea din Quito unde s-au baricadat. Grevei generale a studenților i s-au alăturat elevii colegiilor „Mejia", „Montufar" și Colegiului tehnic central.

Demonstrațiile și ciocnirile cu poliția continuă zilnic. Îndepărtarea din funcție a șefului statului major al forțelor armate ecuadoriene, acuzat de „slăbiciune" față de manifestanți, nu a dus la o diminuare a mișcărilor de protest. Dimpotrivă. La Guayaquil între Federația locală a studenților și Federația sindicală s-a realizat o unitate de acțiune. Într-un manifest dat publicității s-a cerut eliberarea studenților arestați, revenirea la un regim constituțional, abolirea „legii marțiale". „Represiunile polițienești — a declarat Enrique Gallegos, președintele Federației studenților din Quito — obligă pe studenți să iasă din nou în stradă pentru a lupta deschis împotriva dictaturii".

Într-o încercare de „justificare" a represiunilor declanșate de autorități, un reprezentant al juntei ecuadoriene a declarat ziariștilor că ultimele demonstrații antiguvernamentale „sînt opera comuniștilor". El a primit un răspuns demn din partea Federației studenților din Ecuador care, într-o declarație consacrată valului mișcărilor de protest ale poporului ecuadorian, a subliniat: „Noi cerem reforma agrară și reforme democratice, cerem respectarea și lărgirea autonomiei universitare. Dacă acestea sînt doar cereri ale comuniștilor, atunci în țara noastră există acum încă două milioane de comuniști!".

I. RETEGAN

BELGIA: Criza guvernamentală în a patra zi

BRUXELLES 14 (Agerpres). — Criza guvernamentală din Belgia a intrat în cea de-a patra zi. În vederea găsirii unei posibilități de soluționare cît mai urgentă, regele Baudouin și-a continuat duminică și luni consultările cu o serie de personalități politice belgiene. În cursul celor două zile, regele a purtat discuții cu unii miniștri ai guvernului demisionat, cu președintele Băncii naționale, cu președintele Federației industriașilor belgieni, precum și cu secretarii generali ai celor trei mari centrale sindicale.

Observatorii politici din capitala Belgiei relevă că regele dorește să desemneze cît mai curînd posibil o persoană care să pună capăt crizei guvernamentale. În rîndul cercurilor politice belgiene se subliniază că în următoarele 48 de ore regele ar putea desemna o personalitate din rîndul Partidului social-creștin pentru formarea noului guvern.

Congresul Uniunii Tineretului Comunist din Chile

SANTIAGO DE CHILE 14 (Agerpres). — La Santiago de Chile au luat sfîrșit lucrările celui de-al V-lea Congres al Uniunii Tineretului Comunist din Chile. A fost ales noul Comitet Central al Uniunii Tineretului Comunist din Chile, iar ca secretar general — Gladis Marin.

Congresul a adoptat o serie de hotărîri menite să ducă la intensificarea luptei tineretului pentru transformări democratice în țară. A fost aprobată o rezoluție specială în care se exprimă hotărîrea de a acorda ajutor popoarelor vietnamez și dominican în lupta lor pentru independență națională. Congresul a aprobat de asemenea, modificările aduse Statutului.

În încheierea lucrărilor a luat cuvîntul secretarul general al Partidului Comunist din Chile, Luis Corvalan.

La Santo Domingo:

Situația se menține explozivă

Duminică, după cele cinci zile de tulburări, capitala dominicană prezenta aspectul unui cîmp de luptă, relatează corespondenții din Santo Domingo. În tot cursul nopții de duminică au fost auzite împușcături și explozii. Se relatează că un soldat al forțelor interamericane, dislocate la Santo Domingo, a fost grav rănit și transportat de urgență la un spital militar. Folosind acest incident drept un pretext, forțele interamericane au intrat în acțiune pentru a stabili controlul lor asupra străzilor și instituțiilor din capitala dominicană. Numărul morților, ca urmare a celor cinci zile de incidente, se ridică la 16, iar al răniților depășește cifra de 50.

În același timp, greva generală declarată vineri de muncitorii de la mai multe rafinării de zahăr și din alte sectoare de activitate a continuat să se extindă și în provincia la Puerto Plata, Santiago de Los Caballeros și alte localități. În capitală ea a cuprins 80 la sută din numărul întreprinderilor. Grediștii cer guvernului provizoriu dominican să ia măsuri împotriva celor vinovați de asasinarea studenților care manifestau pașnic în fața palatului prezidențial, precum și evacuarea din țară a trupelor interamericane. Situația din Republica Dominicană continuă să rămînă explozivă și ca urmare a faptului că elemente militare de dreapta, ce dețin funcții superioare în armată, refuză să execute ordinul lui Godoy de a părăsi țara, deși liderul lor Francisco Rivera Caminero a plecat la Washington.

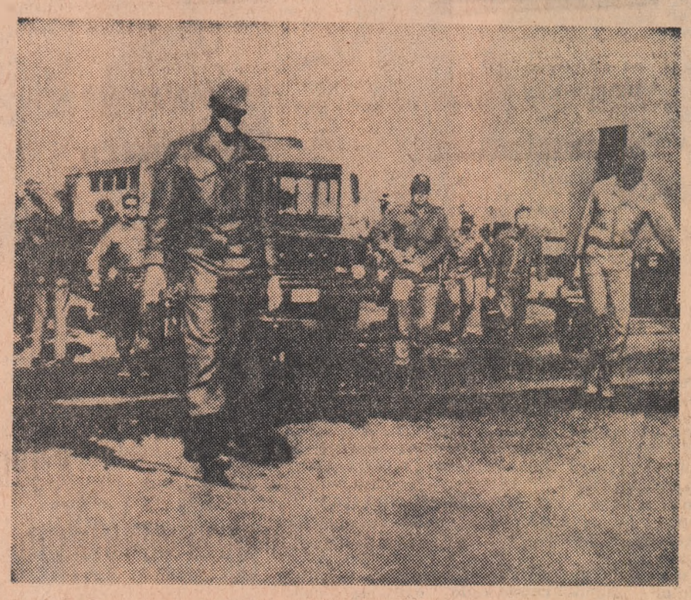

După 27 de zile de cercetări, bomba atomică pierdută cu prilejul prăbușirii avionului american „B-52" deasupra coastei spaniole continuă să rămînă de negăsit. Cercetările continuă.

Congresmenii și operațiunile C. I. A.

În rîndurile opiniei publice și în cercurile politice americane au luat în ultimul timp o amploare deosebită criticile la adresa activității C.I.A. Într-adevăr „operațiile" lui „Central Inteligence Agency" pe cît de vaste pe atît de obscure, se sustrag oricărui control — politic sau diplomatic — din partea Congresului sau Senatului american.

Senatorul Eugene McCarthy, angajat de mai mult timp într-o susținută campanie împotriva autonomiei C.I.A., și-a exprimat hotărîrea de a supune senatului american un proiect de rezoluție prin care se cere o „amplă și completă cercetare a influenței agențiilor C.I.A. asupra politicii externe a Statelor Unite". *La rîndul său, senatorul Fulbright, președintele comisiei senatoriale pentru afacerile externe, s-a pronunțat în repetate rînduri pentru un* „control mai strict" *al C.I.A. din partea puterii legislative, cu atît mai mult cu cît* „Agenția Centrală de Investigații dispune de importante alocații financiare, a căror verificare intră teoretic, în atribuțiile Congresului".

„Inițiativa senatorului McCarthy — *scrie ziarul „NEW YORK HERALD TRIBUNE"*, riscă să provoace un violent conflict cu președintele Johnson întrucît o anchetă de acest gen asupra unei agenții, care trăiește pe terenul misterios al spionajului și al loviturilor de stat, ar fi una dintre cele mai delicate pe care Congresul le-a întreprins vreodată". *Mai mult, senatorul McCarthy a anunțat că intenționează să propună și lărgirea componenței eventualei comisii de anchetă prin cooptarea tuturor organismelor importante ale Senatului fapt care ar conferi întregii acțiuni semnificații mult mai ample decît cea pur administrativă.*

Inițiativa s-a bucurat de sprijinul senatorului Wayne Morse care și-a exprimat constant dezacordul său față de actuala politică externă a Statelor Unite și de aprobarea unui grup notabil de senatori dintre care mulți au adus în discuție, cu diverse prilejuri, activitatea C.I.A. Un număr de adeziuni au venit și din partea partidului republican. Senatorul Aiken, al doilea ca importanță în sînul opoziției, după „lider", a declarat că activitatea C.I.A. „ar trebui să fie urmărită cu o atenție sporită", *deși a formulat unele rezerve asupra oportunității anchetei în momentul de față.*

Indiferent de soarta proiectului de rezoluție, însăși existența lui constituie un eveniment cu numeroase implicații. Polemica tot mai amplă împotriva C.I.A. se înscrie în valul de critici și proteste la adresa politicii externe a administrației și survine într-un moment în care președintele Johnson depune mari eforturi pentru a-și asigura un minim consens al Congresului și a liniști opinia publică profund nemulțumită de extinderea războiului din Vietnam.

Fără să vizeze momentele esențiale ale orientării externe promovate actualmente de guvernul american, o anchetă asupra activității C.I.A. ar ridica vălul care acoperă tenebroasele operații ale C.I.A.

VIORICA TĂNĂSESCU

Atena: E.R.E. se pronunță pentru alegeri?

Într-o declarație făcută duminică la Atena, liderul E.R.E., Panayotis Canellopoulos, s-a pronunțat pentru organizarea în cel mai scurt timp posibil a unor alegeri generale.

Părerea exprimată de Canellopoulos, scrie agenția France Presse, a produs o vie nedumerire în rîndurile cercurilor politice grecești. După cum se știe, pînă în prezent, partidul E.R.E., care acordă sprijin guvernului condus de Stephanopoulos, s-a arătat reticent la orice propunere, făcută în special de Papandreu, de a se organiza alegeri generale în Grecia. Declarația lui Canellopoulos a fost primită, cu răceală și de cercurile de dreapta ale Partidului E.R.E.

Observatorii politici din capitala Greciei apreciază că declarația liderului E.R.E. riscă să zdruncine într-o oarecare măsură poziția guvernului Stephanopoulos care este confruntat în prezent de o serie de alte dificultăți de ordin economic și politic.

Pregătiri pentru runda de la Harad

Consiliul republican al Republicii Arabe Yemen s-a întrunit la 13 februarie pentru a examina problemele legate de convocarea conferinței de la Harad.

După ședință, premierul yemenit, Hassan Al Amri, a făcut o declarație în care a menționat că Republica Arabă Yemen este hotărîtă să apere regimul republican. Guvernul yemenit, a declarat el, este dispus să reia lucrările conferinței de la Harad cu reprezentanții fostului Imam El Badr.

Din Cairo agenția M.E.N. relatează că cea de-a doua etapă a lucrărilor conferinței de la Harad, consacrată încetării ostilităților din Yemen și restabilirii păcii, va începe la 20 februarie. Pe de altă parte, se anunță că Mohamed Ali Reda, ambasadorul Arabiei Saudite la Cairo, a plecat la Ryad, unde va continua consultările referitoare la reluarea lucrărilor conferinței de la Harad, întrerupte în luna decembrie anul trecut.

însemnări

Tradus în zeci de limbi, jurnalul Anei Frank a zguduit milioane de oameni. Povestea tragică a acestei fete rămîne unul din cele mai necruțătoare rechizitorii la adresa bestialităților naziste.

Întrebarea pe care și-au pus-o cei mai mulți după ce au parcurs jurnalul — act de acuzare, a fost: ce s-a întîmplat cu asasinii Anei Frank?

Un tribunal olandez l-a condamnat în 1947 pe brigade-führerul S.S. Wilhelm Harster, fostul șef al serviciilor de securitate din Olanda ocupată de hitleriști, la 12 ani închisoare. În fața tribunalului au fost aduse mărturii cutremurătoare despre crimele acestui ucigaș în uniformă. În 1953 însă, autoritățile judiciare din R.F.G. l-au eliberat pe Harster mult înainte de termen. Pline de solicitudine față de brigade-führerul care are pe conștiință asasinarea a mii de oameni în Olanda, oficialități de la Bonn i-au asigurat un post important și bine remunerat în Ministerul de Interne al landului Bavaria. În 1959 el a fost avansat și pus la conducerea Oficiului de finanțe comunale al Bavariei.

„Asasinul corect"

Protestele opiniei publice, dezvăluirile din presă în legătură cu „activitatea" lui Harster la Amsterdam au determinat „punerea în retragere" a acestuia în 1963. La insistențele a numeroși reprezentanți de frunte ai opiniei publice din R.F.G. și din multe țări ale lumii, și ca urmare a cererilor insistente ale unor influente organe de presă ca asasinul Anei Frank să-și ispășească fărădelegile, Harster a fost arestat la mijlocul lui ianuarie a.c. Imediat însă au și fost întreprinse manevre care urmăresc să-l scoată basma curată pe odiosul brigade-führer S.S. Autoritățile bavareze s-au grăbit să publice declarația unui „martor" care afirmă că „în timpul activității lui la Amsterdam, în perioada războiului, Harster s-a purtat în modul cel mai corect cu putință".

„Asasin corect"! De n-ar fi vorba de un monument de cinism am putea încadra o asemenea alăturare de noțiuni în categoria stupidităților. Faptul în sine are însă semnificații ce depășesc implicațiile unei manifestări cinice de glorificare a unui ucigaș.

Folclor... petrolifer

Dacă ar fi să judecăm după informațiile publicate la începutul acestei luni de ziarele americane, unul din principalii magnați ai petrolului, Winthorp Rockefeller și-a găsit o nouă vocație: turismul și cercetările folcloristice.

Abia sosit în capitala boliviană, într-o călătorie „de interes turistic" dl. Rockefeller și-a manifestat dorința — după cum ne informează revista americană „NEWSWEEK" — să viziteze centrul arheologic din Tiwanaku unde „s-a familiarizat cu folclorul foarte bogat al indienilor din Bolivia". Aflăm, de pildă, din cuprinsul relatării ample a numitei publicații, că magnatul-turist „a notat cu mult interes cîteva cîntece indiene" și a fost foarte emoționat cînd directorul centrului arheologic „i-a remis o elegantă baghetă de argint de șef de orchestră".

Reintors după călătoria „turistică" de șase zile în Bolivia, Rockefeller a ținut să declare ziariștilor că ceea ce l-a atras pe meleagurile boliviene a fost „frumusețea peisajului, ruinele vechilor așezări aztece și melodiile neîntrecute ale folclorului muzical".

Magnatul petrolului a omis însă să adauge un element al „atracțiozității" peisajului bolivian. În multitudinea de relatări mondene despre peripețiile turistice ale oaspetelui nord-american s-a strecurat în presa din La Paz, o știre care consemna cu „discreție" că „dl Winthorp Rockefeller a tratat cumpărarea unui important pachet de acțiuni ale Companiei boliviene de stat pentru exploatarea petrolului". Mai puțin „discret", ziarul elvețian „NEUE ZÜRCHER ZEITUNG" releva, citînd surse din cercurile de afaceri nord-americane că, prin tranzacția amintită, Rockefeller „și-a asigurat, practic, controlul asupra a cel puțin jumătate din întreaga extracție actuală de petrol bolivian".

În această lumină se înțelege ușor că magnatul american a fost atras în Bolivia nu atît de sunetele fermecătoare ale muzicii populare indiene cît de mirosul de petrol.

O'Henry nota că brigandul - filibustier care opera în secolul trecut în America de Sud a fost înlocuit de „un turist hrăpăreț care continuă obiceiurile lui sir John Morgan și ale altor eminenți tîlhari-pirați". Observație pe cît de plastică, pe atît de judicioasă.

EM. RUCĂR

REDACȚIA ADMINISTRAȚIA: București, Piața „Scînteii", Tel. 17.60.10. Tiparul: Combinatul Poligrafic „Casa Scînteii".